

9863

И  
В  
РЬ

17

18



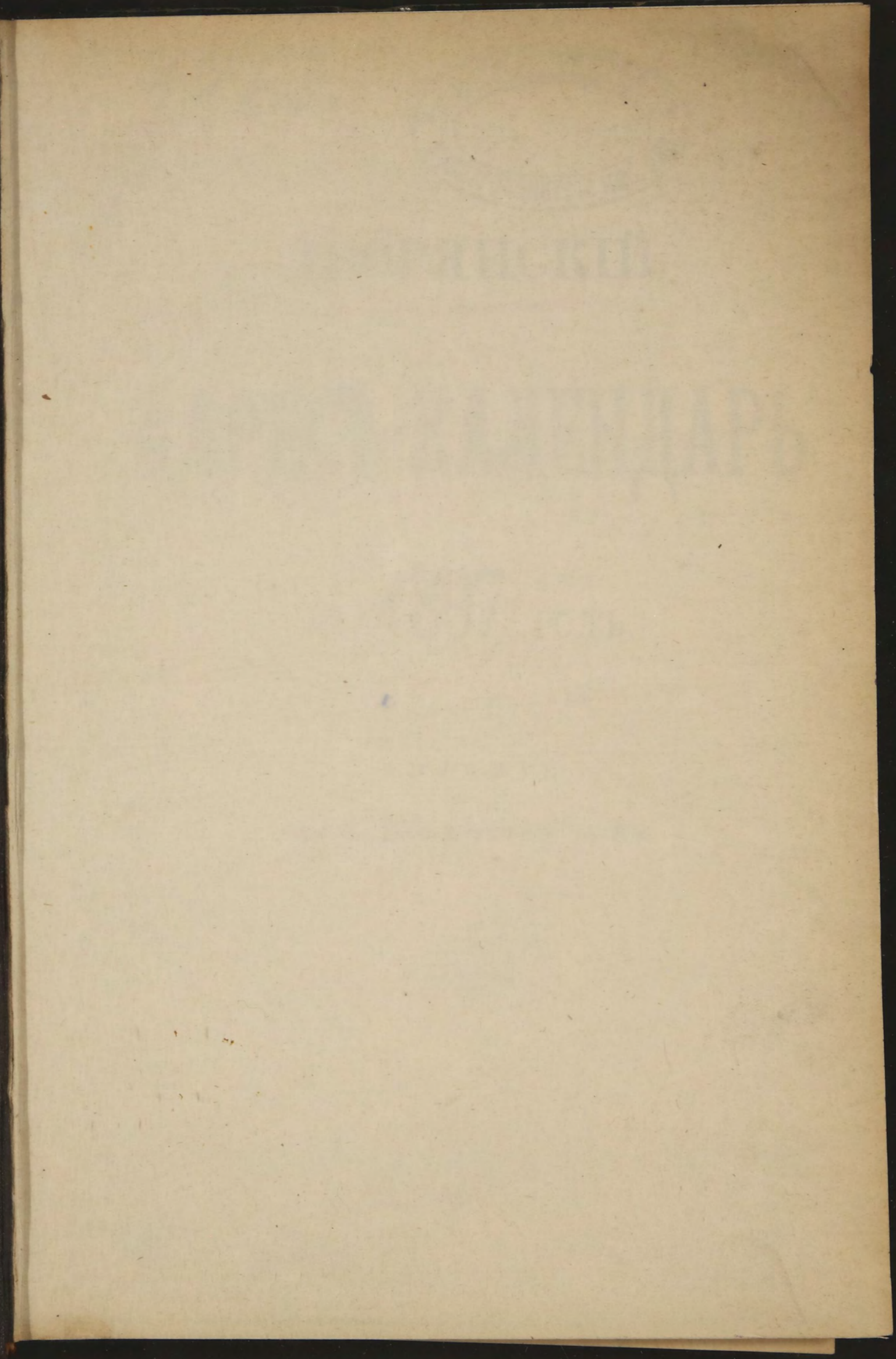
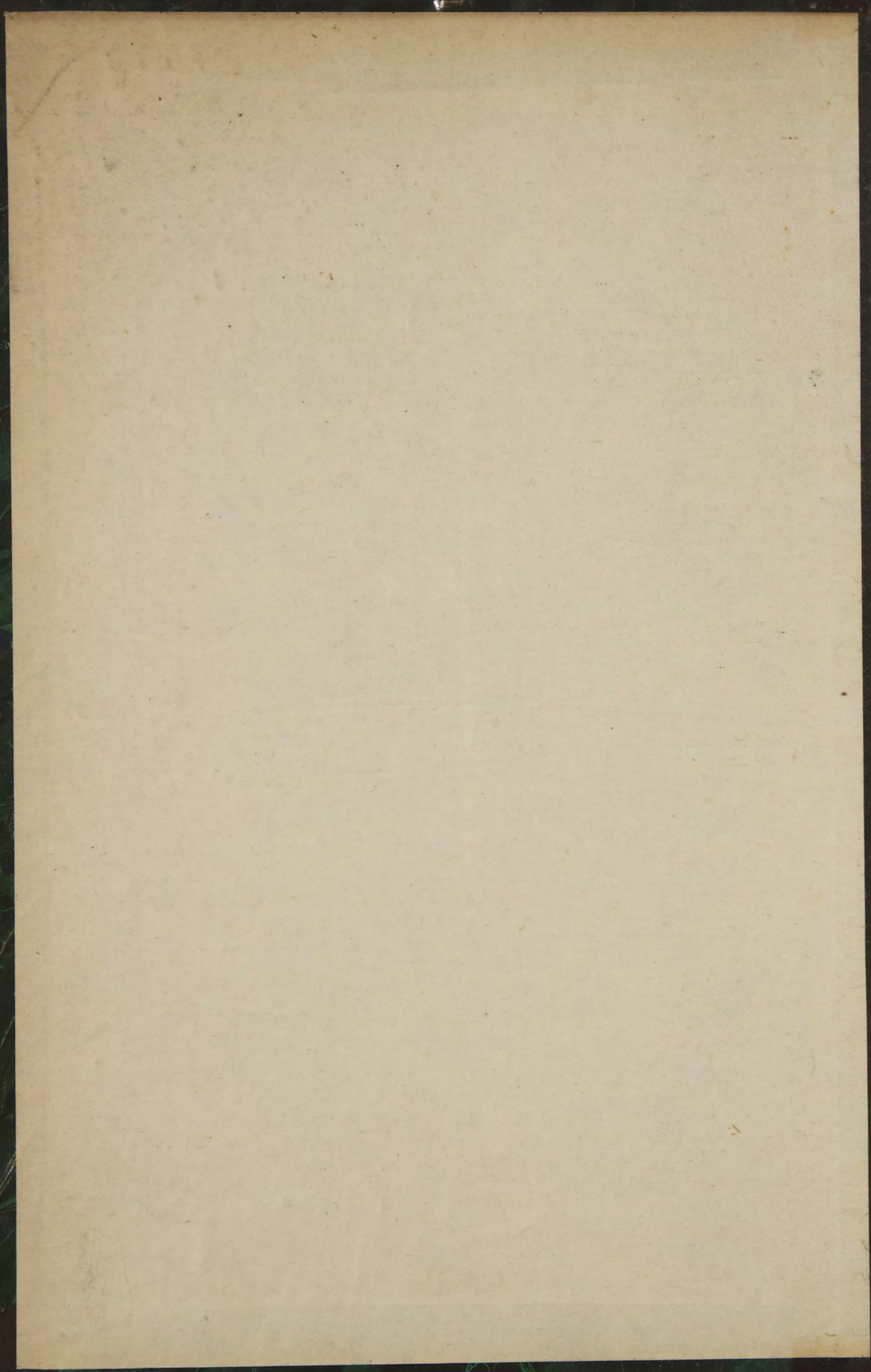







15032.  
9863.



ДВОРЯНСКІЙ

АДРЕСЪ-КАЛЕНДАРЬ

НА 1897 ГОДЪ.

ИЗДАНИЕ

Н. В. Шапошникова.



С.-ПЕТЕРБУРГЪ.

Типографія Высочайше утвержденнаго Товарищества «Общественная Польза»,  
Большая Подъяческая, № 39.

1896

39

Ч. К. 2.



к

## ОТЪ РЕДАКЦІИ.

Редакція «Дворянскаго Адресъ-Календаря» приноситъ глубокую благодарность гг. губернскимъ и уѣзднымъ предводителямъ дворянства за присланныя списки гг. потомственныхъ дворянъ и всѣмъ лицамъ давшимъ о себѣ свѣдѣнія.

Представляя настоящее изданіе, редакція покорнѣйше проситъ указать на ошибки и не отказать дополнить присыломъ свѣдѣній о лицахъ не вошедшихъ въ настоящее изданіе, адресу: С.-Петербургъ, Театральная площадь, д. 12, кв. 18.

Всѣ справочныя свѣдѣнія о разнаго рода дворянскихъ учрежденіяхъ или касающіеся дворянскаго сословія будутъ выпущены въ непродолжительномъ времени отдѣльною книгою.

По накопленіи родословныхъ, еще нигдѣ не напечатанныхъ, таковыя будутъ выпущены особымъ изданіемъ.

65816



# РОССІЙСКІЙ ИМПЕРАТОРСКІЙ ДОМЪ.

Его Императорское Величество, Государь Императоръ **Николай Александровичъ**, Самодержецъ Всероссійскій, родился въ 1868 году, 6 мая (тезоименитство 6 декабря).

## *Августѣйшая Родительница ГОСУДАРЯ ИМПЕРАТОРА,*

Ея Императорское Величество, Государыня Императрица **Марія Θεодоровна**, родилась въ 1847 г., 14 ноября (тезоименитство 22 іюля); была въ супружествѣ съ Императоромъ Александромъ III (въ Бозѣпочилъ 20 октября 1894 г.).

## *Августѣйшая Супруга ГОСУДАРЯ ИМПЕРАТОРА,*

Ея Императорское Величество, Государыня Императрица **Александра Θεодоровна**, родилась въ 1872 г., 25 мая (тезоименитство 23 апрѣля); въ замужествѣ съ 14 ноября 1894 г. Дочь Великаго Герцога Гессенскаго Людвига IV и Супруги Его Великой Герцогини Алисы.

Его Императорское Высочество, Наслѣдникъ, Цесаревичъ и Великій Князь **Георгій Александровичъ**, род. въ 1871 г., 27 апрѣля (тез. 26 ноября).

## *Августѣйшая Дочь ГОСУДАРЯ ИМПЕРАТОРА,*

Ея Императорское Высочество, Великая Княжна **Ольга Николаевна**, род. въ 1895 г., 3-го ноября (тезоим. 11 іюля).

## *Августѣйшіе Братъ и Сестры ГОСУДАРЯ ИМПЕРАТОРА:*

Его Императорское Высочество, Великій Князь **Михаиль Александровичъ**, род. въ 1878 г., 22 ноября (тез. 22 ноября);

Ея Императорское Высочество, Великая Княгиня **Ксенія Александровна** (см. далѣе);

Ея Императорское Высочество, Великая Княжна **Ольга Александровна**, род. въ 1882 г., 1 іюня (тез. 11 іюля).

## *Августѣйшіе Дяди и Тетки ГОСУДАРЯ ИМПЕРАТОРА:*

Его Императорское Высочество, Великій Князь **Владиміръ Александровичъ**, род. въ 1847 г., 10 апрѣля (тез. 15 іюля). Супруга Его, Ея Императорское Высочество, Великая Княгиня **Марія Павловна**, род. въ 1854 г., 2 мая (тез. 22 іюля). *У нихъ дѣти:* Ихъ Императорскія Высочества: Великій Князь **Кирилль Владиміровичъ**, род. въ 1876 г., 30 сентября (тез. 11 мая); Великій Князь **Борисъ Владиміровичъ**, род. въ 1877 г., 12 ноября (тез. 2 мая); Великій Князь **Андрей Владиміровичъ**, род. въ 1879 г., 2 мая (тез. 30 ноября); Великая Княжна **Елена Владиміровна**, род. въ 1882 г., 17 января (тез. 21 мая).

Его Императорское Высочество, Великій Князь **Алексій Александровичъ**, род. въ 1850 г., 2 января (тез. 20 мая).

Его Императорское Высочество, Великій Князь **Сергій Александровичъ**, род. въ 1857 г., 29 апрѣля (тез. 5 іюля). Супруга Его, Ея Императорское Высочество, Великая Княгиня **Елисавета Θεодоровна**, род. въ 1864 г., 20 октября (тез. 5 сентября).

Его Императорское Высочество, Великій Князь **Павель Александровичъ**, род. въ 1860 г., 21 сентября (тез. 29 іюня); былъ въ супружествѣ съ Ея Императорскимъ Высочествомъ, Великою Княгинею Александрою Георгіевною († 12 сентября 1891 г.). *У него дѣти:* Его Императорское Высочество Великій Князь **Димитрій Павловичъ**, род. въ 1891 г., 6 сентября (тез. 21 сентября); Ея Императорское Высочество, Великая Княжна **Марія Павловна**, род. въ 1890 г., 6 апрѣля (тез. 22 іюля).

Ея Императорское Высочество, Великая Княгиня **Марія Александровна**, род. въ 1853 г., 5 октября (тез. 22 іюля); въ супружествѣ съ Его Королевскимъ Высочествомъ, Принцемъ Альфредомъ-Эрнестомъ-Альбертомъ Великобритан-



скимъ, Герцогомъ Саксенъ-Кобургъ-Готскимъ.

Ея Императорское Высочество, Великая Княгиня **Александра Юсифовна**, род. въ 1830 г., 26 юня (тез. 23 апрѣля); была въ супружествѣ съ Ею Императорскимъ Высочествомъ, Великимъ Княземъ Константиномъ Николаевичемъ († 13 января 1892 г.). *У нея дѣти:*

Его Императорское Высочество, Великій Князь **Николай Константиновичъ**, род. въ 1850 г., 2 февраля (тез. 6 декабря);

Его Императорское Высочество, Великій Князь **Константинъ Константиновичъ**, род. въ 1858 г., 10 августа (тез. 21 мая). Супруга Ею, Ея Императорское Высочество, Великая Княгиня **Елисавета Маврикіевна**, род. въ 1865 г., 13 Января (тез. 5 сентября). *У нихъ дѣти:*

Ихъ Высочества: Князь **Юаннъ Константиновичъ**, род. въ 1886 г., 23 юня (тез. 24 юня); Князь **Гавріиль Константиновичъ**, род. въ 1887 г., 3 юля (тез. 13 юля); Князь **Константинъ Константиновичъ**, род. въ 1890 г., 20 декабря (тез. 21 мая); Князь **Олегъ Константиновичъ**, род. въ 1892 г., 15 ноября (тез. 20 сентября); Князь **Игорь Константиновичъ**, род. въ 1894 г., 29 мая (тез. 5 юня); Княжна **Татіана Константиновна**, род. въ 1890 г., 11 января (тез. 12 января);

Его Императорское Высочество, Великій Князь **Димитрій Константиновичъ**, род. въ 1860 г., 1 юня (тез. 21 сентября);

Ея Королевское Величество, Королева Эллиновъ **Ольга Константиновна**, род. въ 1851 г., 22 августа (тез. 11 юля); въ супружествѣ съ Ею Величествомъ, Королемъ Эллиновъ Георгомъ I;

Ея Императорское Высочество, Великая Княгиня **Вѣра Константиновна**, род. въ 1854 г., 4 февраля (тез. 17 сентября); была въ супружествѣ съ Ею Королевскимъ Высочествомъ, Герцогомъ Вильгельмомъ-Евгениемъ Виртембергскимъ.

Ея Императорское Высочество, Великая Княгиня **Александра Петровна**, род. въ 1838 г., 21 мая (тез. 23 апрѣля); была въ супружествѣ съ Ею Император

скимъ Высочествомъ, Великимъ Княземъ Николаемъ Николаевичемъ Старшимъ († 13 апрѣля 1891 г.). *У нея дѣти:*

Его Императорское Высочество, Великій Князь **Николай Николаевичъ**, род. въ 1856 г., 6 ноября (тез. 27 юля);

Его Императорское Высочество, Великій Князь **Петръ Николаевичъ**, род. въ 1864 г., 10 января (тез. 29 юня); Супруга Ею, Ея Императорское Высочество, Великая Княгиня **Милица Николаевна**, род. въ 1866 г., 14 юля (тез. 19 юля). *У нихъ дочь:* Ея Высочество, Княжна **Марина Петровна**, род. въ 1892 г., 28 февраля (тез. 28 февраля).

Его Императорское Высочество, Великій Князь **Михаиль Николаевичъ**, род. въ 1832 г., 13 октября (тез. 8 ноября), былъ въ супружествѣ съ Ея Императорскимъ Высочествомъ, Великою Княгинею Ольгою Θεодоровною († 31 марта 1891 г.). *У него дѣти:*

Его Императорское Высочество, Великій Князь **Николай Михайловичъ**, род. въ 1859 г., 14 апрѣля (тез. 6 декабря);

Его Императорское Высочество, Великій Князь **Михаиль Михайловичъ**, род. въ 1861 г., 4 октября (тез. 8 ноября);

Его Императорское Высочество, Великій Князь **Георгій Михайловичъ**, род. въ 1863 г., 11 августа (тез. 26 ноября);

Его Императорское Высочество, Великій Князь **Александръ Михайловичъ**, род. въ 1866 г., 1 апрѣля (тез. 30 августа); Супруга Ею, Ея Императорское Высочество, Великая Княгиня **Ксенія Александровна**, род. въ 1875 г., 25 марта (тез. 24 января). *У нихъ дочь:* Ея Высочество, Княжна **Ирина Александровна**, род. 3 юля 1895 г., (тез. 5 мая).

Его Императорское Высочество, Великій Князь **Сергій Михайловичъ**, род. въ 1869 г., 16 сентября (тез. 25 сентября);

Ея Императорское Высочество, Великая Княгиня **Анастасія Михайловна**, род. въ 1860 г., 16 юля (тез. 22 декабря); въ супружествѣ съ Ею Королевскимъ Высочествомъ, Великимъ Герцогомъ Мекленбургъ-Шверинскимъ Фридрихомъ-Францемъ.



Январь.				Январь.			
Праздники.	Дни недѣли.	Новый стиль.	Старый стиль.	Праздники.	Дни недѣли.	Новый стиль.	Старый стиль.
⊗ Ср.	13	1					
	Чт.	14	2		Чт.	28	16
	Пт.	15	3	✠ Пт.	29	17	
	Сб.	16	4	Сб.	30	18	
Обрѣзаніе Господне, Новый годъ. Св. Василя Великаго.				Мч.: Леовиллы, Неона и Данакта. Прп. Антонія Великаго.			
Прп. Сильвестра. Мч. Θεогена.				Св.: Аѳанасія и Кирилла.			
Прор. Малахія. Мч. Гордія.				<i>Недѣля 36-я.</i>			
Соборъ 70 апостоловъ.							
<i>Недѣля предъ Просвѣщеніемъ.</i>							
	Вс.	17	5	Вс.	31	19	
	Пд.	18	6	Февра ль			
⊗ Пд.	18	6		✠ Пд.	1	20	
✠ Вт.	19	7		Вт.	2	21	
Ср.	20	8		Ср.	3	22	
Мч. Θεочемта. Прор. Михея.				Прп. Макарія. Мчц. Евфрасіи.			
Богоявленіе Господне (Крещеніе).				Прп. Евѳимія. Мч. Васса.			
Соборъ св. Іоанна Крестителя.				Прп. Максима Исповѣдника.			
Прп.: Георгія, Емилиана и Домники.				Ап. Тимоѳея. Мч. Анастасія.			
✠ Чт.	21	9		Чт.	4	23	
Пт.	22	10		Пт.	5	24	
✠ Сб.	23	11		✠ Сб.	6	25	
Мч. Поліевкта. Св. Филиппа, митр. Св.: Григорія Ниссійскаго.				Прп.: Ксеніи и Македонія. Св. Григорія Богослова.			
Прп. Θεодосія Великаго.				<i>Недѣля 37-я.</i>			
<i>Недѣля по Просвѣщеніи.</i>							
	Вс.	24	12	Вс.	7	26	
	Пд.	25	13	✠ Пд.	8	27	
	Вт.	26	14	Вт.	9	28	
Мч.: Татіаны, Мертія и Петра. Мч.: Ермила, Петра. Прп. Іакова.				Прп. Ксенофонта, Маріи и Аркадія. Перен. мощ. св. Іоанна Златоуста.			
Прп. отецъ въ Синаѣ и Ранѳъ избіенн.				Прп. Ефрема, Палладія и Θεодосія.			
Ср.	27	15		Ср.	10	29	
Прп.: Павла и Іоанна.				Прп. Лаврентія. Мч. Романа.			
				Соборъ трехъ святителей.			
				Мч.: Кира и Іоанна. Прп. Никиты			

Февраль.				Февраль.			
Праздники.	Дни недѣли.	Новый стиль.	Старый стиль.	Праздники.	Дни недѣли.	Новый стиль.	Старый стиль.
	Сб.	13	1				
Св.-мч. Трифона. Прп. Петра.				<i>Недѣля Мясопустн. (Сырная седмица).</i>			
<i>Недѣля о Мытарѣ и Фарисеѣ.</i>							
⊗ Вс.	14	2		Вс.	28	16	
Пд.	15	3		Мартъ.			
Вт.	16	4		Пд.	1	17	
Ср.	17	5		Вт.	2	18	
Чт.	18	6		Ср.	3	19	
Пт.	19	7		Чт.	4	20	
Сб.	20	8		Пт.	5	21	
Срѣтеніе Господне.				Мч.: Памфила, Валентія и Павла.			
Св. Симеона Богопріимца и Анны.				Вел.-мч. Θεодора Тирона.			
Прп.: Исидора и Кирилла.				Св. Льва, папы Римскаго.			
Мчц. Агаѳи и Θεодуліи.				Ап.: Архипа и Филимона.			
Прп. Вукола. Мч. Іуліана.				Прп. Льва, еп. Катанск. и Агаѳона.			
Прп.: Парѳенія и Луки.				Прп. Тимоѳея. Св. Евстафія.			
Вел.-мч. Θεодора Стратилата.				Мч.: Мавркія и Фотина.			
<i>Недѣля о Блудномъ сынѣ.</i>				<i>Недѣля Сыропустн. (1-я сем. Вел. поста).</i>			
	Вс.	21	9	Вс.	7	23	
	Пд.	22	10	✠ Пд.	8	24	
	Вт.	23	11	Вт.	9	25	
✠ Ср.	24	12		Ср.	10	26	
Чт.	25	13		Чт.	11	27	
Пт.	26	14		Пт.	12	28	
Сб.	27	15		Св.-мч. Поликарпа.			
Мч. Никифора. Прп. Панкратія.				1-е и 2-е обрѣтен. главы Іоанна Предтечи.			
Св.-мч. Харлампія.				Св. Тарасія. Мч. Антонія.			
Св.-мч. Власія. Прп. Димитрія.				Св. Порфирія. Мч. Севастіана.			
Св. Алексія митр. Московскаго.				Прп. Прокопія и Тита Печерск.			
Прп. Мартиніана. Св. Зои.				Прп.: Василя и Марины.			
Прп.: Кирилла и Авксенгія.							
Ап. Онисима. Прп. Евсевія.							







Праздники.				Праздники.			
Дни недѣли.				Дни недѣли.			
Новый стиль.		Старый стиль.		Новый стиль.		Старый стиль.	
Май.							
Чт.	13	1	Прор. Іереміи. Преп. Пафнутія.	Пт.	28	16	Прп.: Θεодора и Ефрема.
Пт.	14	2	Св.: Аѳанасія, Бориса и Глѣба.	Сб.	29	17	Ап. Андроника.
✠ Сб.	15	3	Мч.: Тимоѳея и Мавры.	<i>Недѣля о Слѣпомъ.</i>			
<i>Недѣля о Разслабленномъ.</i>				Вс.	30	18	Мч.: Θεодота, Петра и Діонисія.
Вс.	16	4	Мчц. Пелагіи Св.: Сильва на и Еразма.	Пд.	31	19	Св.-мч. Патрикія. Прп. Корнилія.
Пд.	17	5	Вел.-мчц. Ирины.	Юнѣ.			
✠ Вт.	18	6	Прав. Іова многостр. (Рожд. Е. И. В. Гос. Императора Николая Александровича).	✠ Вт.	1	20	Мч.: Фалалея и Аскалона.
Ср.	19	7	Мч.: Акакія.	Ср.	2	21	Св. равноап. Константина и Елены.
✠ Чт.	20	8	Ап. и Ев. Іоанна Богослова.	✠ Чт.	3	22	Вознесеніе Господне. Мч. Василиска.
✠ Пт.	21	9	Пер. мощ. св. Николая Чудотворца.	Пт.	4	23	Св. Михаила. Прп. Евфросинія.
✠ Сб.	22	10	Ап. Симона Зилота.	Сб.	5	24	Прп.: Симеона и Никиты.
<i>Недѣля о Самарянинахъ.</i>				<i>Недѣля св. отецъ въ Нихей.</i>			
✠ Вс.	23	11	Св. Кирілла и Меѳодія Св.-мч. Мокія.	✠ Вс.	6	25	Третье обр. гл. Іоанна Предтечи. (Рожд. Ея И. В. Госуд. Императр. Александры Θεодоровны).
Пд.	24	12	Св.: Епифанія и Германа.	Пд.	7	26	Ап.: Карпа и Алфея. Мч. Аверкія.
✠ Вт.	25	13	Мч.: Александра и Гликеріи.	Вт.	8	27	Св.-мч. Θεрапонта. Мчц. Θεодоры.
✠ Ср.	26	14	Св. Коронованіе. Мч.: Исидора и Максима. Прп. Сераліона.	Ср.	9	28	Св.: Никиты и Игнатія.
Чт.	27	15	Прп.: Пахомія и Евфросина.	Чт.	10	29	Мчц. Θεодосіи.
				Пт.	11	30	Прп. Исаакія Далматскаго.
				Сб.	12	31	Ап. Ерма. Мч. Философа.

Праздники.				Праздники.			
Дни недѣли.				Дни недѣли.			
Новый стиль.		Старый стиль.		Новый стиль.		Старый стиль.	
Іюнь.							
<i>Пятидесятница.</i>							
✠ Вс.	13	1	День Св. Троицы. Прп. Діонисія. Мч. Іустина Философа.	Пд.	28	16	Св. Тихона. Мч. Тигрія.
✠ Пд.	14	2	День Св. Духа. Св. Никифора. Вел.-мч. Іоанна.	Вт.	29	17	Мч.: Манулла, Савела и Исманла.
Вт.	15	3	Мч.: Лукіана, Клавдія.	Ср.	30	18	Мч.: Леонтія, Іпатія и Θεодула.
Ср.	16	4	Св.-мч. Митрофана Прп.: Зосим. и Меѳодія.	Юлѣ.			
Чт.	17	5	Св.-мч. Дорѳея. Вел. кн. Игоря.	✠ Чт.	1	19	Ап. Іуды брата Господня.
Пт.	18	6	Прп.: Виссаріона и Иларіона.	Пт.	2	20	Св.-мч. Меѳодія. Св. Левкія.
Сб.	19	7	Мч.: Θεодота, Маріи и Мавра.	Сб.	3	21	Мч. Іуліана. Мч. Терентія.
<i>Нед. Всѣхъ Святыхъ (1 по Пятидес.)</i>				<i>Недѣля 3-я по Пятидесятницѣ.</i>			
Вс.	20	8	В.-мч. Θεодора Стратилата.	Вс.	4	22	Св.-мч. Евсевія. Мчц. Зины.
Пд.	21	9	Св. Кирилла.	✠ Пд.	5	23	Срѣт. Владимірск. ик. Пресв. Богородицы. Мц. Агриппины.
Вт.	22	10	Мч.: Александра и Антонины.	✠ Вт.	6	24	Рожд. Іоанна Предтечи. Мч. Лонгина и др.
✠ Ср.	23	11	Св. Ап. Варѳоломея и Варнавы.	Ср.	7	25	Прп. мц. Февроніи Благов. кн. Петра.
Чт.	24	12	Прп.: Онуфрія и Петра Аѳон.	✠ Чт.	8	26	Явл. Тихвинск. ик. Пресв. Богород.
Пт.	25	13	Мчц.: Акилины и Антонины.	✠ Пт.	9	27	Прп. Самсона. Св. Севира.
Сб.	26	14	Прор. Елисея. Св. Меѳодія.	Сб.	10	28	Прп.: Павла, Сергія и Германа.
<i>Недѣля 2-я по Пятидесятницѣ.</i>				<i>Недѣля 4-я по Пятидесятницѣ.</i>			
✠ Вс.	27	15	Св. Іоны, митр. Московскаго.	✠ Вс.	11	29	Св. Ап. Петра и Павла.
				✠ Пд.	12	30	Соборъ дванадесяти Апостоловъ.



Юль.				Юль.			
Праздники.	Дни недѣли.	Новый стиль.	Старый стиль.	Праздники.	Дни недѣли.	Новый стиль.	Старый стиль.
	Вт.	13	1	Чт.	29	17	Вел.-мц. Марины. Прп. Лазаря.
	Ср.	14	2	Пт.	30	18	Мч.: Емилиана и Такинѳа. Прп. Памвы.
	Чт.	15	3	Сб.	31	19	Пр.: Макрины и Дія. Св.кн.Романа.
	Пт.	16	4	Августъ.			
✠	Сб.	17	5				
	Вс.	18	6	Пд.	2	21	Прп.: Симеона и Иоанна.
	Пд.	19	7	✠ Вт.	3	22	Св. Мур. Маріи Магдалины (Тез. Ея И. В. Гос. Имп. Маріи Θεодоровны).
✠	Вт.	20	8	Ср.	4	23	Мч.: Трофима и Θεофила.
	Ср.	21	9	✠ Чт.	5	24	Мч.: князей Бориса и Глѣба.
✠	Чт.	22	10	Пт.	6	25	Успеніе св. Анны. Прп. Макарія.
	Пт.	23	11	Сб.	7	26	Св.-мч. Ермолая. Прп. Моисея.
	Сб.	24	12	Недѣля 8-я по Пятидесятницѣ.			
	Вс.	25	13				
	Пд.	26	14	✠ Пд.	9	28	Явл. Смоленск. ик. Пресв. Богород.
✠	Вт.	27	15	Вт.	10	29	Мч. Каливика. Мц. Серафимы.
	Ср.	28	16	Ср.	11	30	Ап.: Силы и Силуана. Св. Иоанна воина.
				Чт.	12	31	Св. Евдокима.

Августъ.				Августъ.			
Праздники.	Дни недѣли.	Новый стиль.	Старый стиль.	Праздники.	Дни недѣли.	Новый стиль.	Старый стиль.
✠	Пт.	13	1	Недѣля 11-я по Пятидесятницѣ.			
	Сб.	14	2				
	Вс.	15	3	Вс.	29	1	Мч.: Мирона, Филиппа и Левкія.
	Пд.	16	4	Пд.	30	18	Мч.: Флора, Лавра, Ерман Серапіона.
	Вт.	17	5	Вт.	31	19	Мч.: Андрея Страт., Тимоѳеи и Агана
✠	Ср.	18	6	Сентябрь.			
	Чт.	19	7				
	Пт.	20	8	Ср.	1	20	Пр. Самуила Мч. Севираи Мемнона
✠	Сб.	21	9	Чт.	2	21	Ап. Фаддея. Мч.: Вассы и Агапія
	Вс.	22	10	Пт.	3	22	Мч.: Агаѳика, Зотика и Акиндиана.
	Пд.	23	11	Сб.	4	23	Мч. Луппа. Св.-мч. Иринея.
	Вт.	24	12	Недѣля 12-я по Пятидесятницѣ.			
	Ср.	25	13				
✠	Чт.	26	14	Вс.	5	24	Св.-мч. Евтихія. Мц. Сиры. Прп. Георгія.
✠	Пт.	27	15	Пд.	6	25	Ап.: Варѳоломея и Тита.
✠	Сб.	28	16	✠ Вт.	7	26	Мч.: Адріана и Наталіи.
				Ср.	8	27	Прп. Пимена. Св. Ливерія Мц. Авѳисы
				Чт.	9	28	Прп.: Моисея и Саввы. Св. Анны.
				✠ Пт.	10	29	Усѣкновение главы св. Иоанна Предтечи.
				✠ Сб.	11	30	Перенесеніе мощ. благовѣрн. кн. Александра Невскаго.
				Недѣля 13-я по Пятидесятницѣ.			
				Вс.	12	31	Полож. пояса Пресв. Богородицы.



Сентябрь.				Сентябрь.			
Праздники.	Дни недѣли.	Новый стиль.	Старый стиль.	Праздники.	Дни недѣли.	Н вый стиль.	Старый стиль.
✠ Пд.	13	1	Прп. Симеона Столпника.	Ср.	29	17	Мчц.: Софіи, Вѣры, Надежды и Любви.
Вт.	14	2	Мч.: Маманта и Θεодота.	Чт.	30	18	Св. Евменія, Мчц. Аріанды.
Ср.	15	3	Св.-мч. Авеима. Мчц.: Дорофея и Петра.	Октябрь	1	19	Мч.: Трофима, Савватія, Зосимы.
Чт.	16	4	Св.-мч. Вавилы. Мч. Θεодора.	Пт.	2	20	В.-мч. Евсгафія. Мч.: Михаила.
Пт.	17	5	Пр. Захаріи и прав. Елисаветы.	Сб.			
✠ Сб.	18	6	Восп. чуда Архистр. Михаила.				
			<i>Недѣля предъ Воздвиженіемъ.</i>				<i>Недѣля по Воздвиженіи.</i>
Вс.	19	7	Мч.: Созонта и Іоанна.	✠ Вс.	3	21	Св. Димигрія Ростовскаго.
⊗ Пд.	20	8	Рождество Прсвятыя Богородицы.	Пд.	4	22	Св.-мч. Θεоки. Прор. Іоны.
✠ Вт.	21	9	Богоотець Іоакима и Анна.	Вт.	5	23	Зачагіе св. Іоанна Предтечи.
Ср.	22	10	Мчц. Минодоры. Св.: Петра и Павла.	Ср.	6	24	Первомчц. Θεеклы. Прп. Копрія.
Чт.	23	11	Прп.: Θεодоры и Евфросина. Мч. Діодора.	✠ Чт.	7	25	Прп. Сергія Радонежскаго.
Пт.	24	12	Св.-мч. Автонома.	⊗ Пт.	8	26	Преставл. Ап. и Еванг. Іоанна Богослова.
Сб.	25	13	Св.-мч. Корнилія. Прп. Петра.	Сб.	9	27	Мч. Калистрата. Прп. Игнатія.
			<i>Недѣля 15-я по Пятидесятницѣ.</i>				<i>Недѣля 17-я по Пятидесятницѣ.</i>
⊗ Вс.	26	14	Воздвиженіе Креста Господня.	Вс.	10	28	Прп. Харитона. Мч. Александра.
Пд.	27	15	Вел.-мч. Никиты. Мч. Порфирія.	Пд.	11	29	Прп.: Кириака и Θεофана.
Вт.	28	16	В.-мчц. Евѣиміи. Мчц. Людмиллы.	Вт.	12	30	Св.-мч. Григорія. Св. Михаила.

Октябрь.				Октябрь.			
Праздники.	Дни недѣли.	Новый стиль.	Старый стиль.	Праздники.	Дни недѣли.	Новый стиль.	Старый стиль.
⊗ Ср.	13	1	Покровъ Прсвятыя Богородицы.				<i>Недѣля 20-я по Пятидесятницѣ.</i>
Чт.	14	2	Св.-мч.: Кипріяна.	Вс.	31	19	Прор. Іоуля. Прп. Іоанна.
Пт.	15	3	Св.-мч.: Діонисія и Рустика.	Ноябрь			
Сб.	16	4	Св.-мч.: Герофея и Фавста.	Пд.	1	20	Вел.-мч. Артемія.
			<i>Недѣля 18-я по Пятидесятницѣ.</i>	⊗ Вт.	2	21	Прп. Иларіона. Мч. Дасія. (Восшествіе на престоль Его И. В. Гос. Имп. Николая Александровича).
✠ Вс.	17	5	Мчц. Харитины. Св.: Петра и Алек- [сія]	Ср.	3	22	Праздн. Казанской ин. Пресв. Богород.
✠ Пд.	18	6	Ап. Θεомы.	Чт.	4	23	Ап. Іакова брата Господня.
Вт.	19	7	Мч.: Сергія, Вакха и Іуліана.	Пт.	5	24	Мч. Ареѣы. Св. Аѣанасія.
Ср.	20	8	Прп.: Пелагій. Св. Таисіи.	Сб.	6	25	Мч.: Маркіана, Мартирія и Анастасія.
✠ Чт.	21	9	Ап. Іакова Алф. Прп. Андроника.				<i>Недѣля 21-я по Пятидесятницѣ.</i>
Пт.	22	10	Мч.: Евлампія и Евлампіи.	✠ Вс.	7	26	Вел.-мч. Димитрія Солунскаго.
Сб.	23	11	Ап. Филиппа. Прп. Θεофана.	Пд.	8	27	Мч.: Нестора и Марка.
			<i>Недѣля 19-я по Пятидесятницѣ.</i>	Вт.	9	28	Мч.: Терентія и Неониллы. Св. Стефана.
Вс.	24	12	Муч. Прова. Празднов. Св. Іоанну Крестит. Господню.	Ср.	10	29	Прп.-мч. Анастасіи. Прп. Маріи.
Пд.	25	13	Мч. Карпа. Прп. Никиты.	Чт.	11	30	Мч.: Зиновія и Зиновіи.
Вт.	26	14	Мч. Назарія. Прп. Параскевы.	Пт.	12	31	Ап. Стахія. Прп. Спиридона.
Ср.	27	15	Прп.: Евфимія и Савина.				
Чт.	28	16	Мч.: Лонгина.				
Пт.	29	17	Прор. Осіи. Прп.-мч. Андрея.				
✠ Сб.	30	18	Ап. и Ев. Луки. Мч. Марина.				



Праздники.				Ноябрь.				Праздники.				Ноябрь.			
Дни недѣли.		Новый стиль.		Старый стиль.				Дни недѣли.		Новый стиль.		Старый стиль.			
✠ Сб.	13	1			Св. безср.: Космы и Даміана. <i>Недѣля 22-я по Пятидесятницѣ.</i>	✠ Вс.	28	16							<i>Недѣля 24-я по Пятидесятницѣ.</i>
Вс.	14	2			Мч. Акиндина Пигасія Прп. Маркіана	Пд.	29	17							Ап. и Ев. Матѳея.
Пд.	15	3			Мч.: Иосифа, Агапія.	Вт.	30	18							Св. Григорія. Прав. Лазаря и Никона.
Вт.	16	4			Прп. Іоаннікія. Мч. Никандра.	Декабр									Мч.: Платона и Романа.
Ср.	17	5			Мч. Галактіона. Св. Григорія.	б.									
Чт.	18	6			Св. Павла. Прп.: Луки и Варлаама.	Ср.	1	19							Прор. Авдія. Мч. Варлаама.
Пт.	19	7			Мч. Евгенія.	Чт.	2	20							Прп. Григорія. Св. Прокла.
✠ Сб.	20	8			Соб. Архистр. Михаила. <i>Недѣля 23-я по Пятидесятницѣ.</i>	✠ Пт.	3	21							<b>Введеніе во храмъ Пресв. Богородицы.</b>
Вс.	21	9			Мч.: Онисифора и Порфирія.	Сб.	4	22							Ап. Филимона, Архиппа и Анфіп.
Пд.	22	10			Ап.: Ераста, Олимпа и Родіона.	Вс.	5	23							<i>Недѣля 25-я по Пятидесятницѣ.</i>
Вт.	23	11			Вел.-мчц. Минны. Мч.: Виктора и Викентія.	✠ Пд.	6	24							Св. Благ. Вел. Кн. Алексан. Невск
Ср.	24	12			Прп. Нила. Св. Іоанна. Прор. Ахіи.	Вт.	7	25							Вел.-мч.: Екатерины и Меркурія.
Чт.	25	13			Св. Іоанна Златоустаго.	Ср.	8	26							Св.-мч.: Климента и Петра.
✠ Пт.	26	14			Ап. Филиппа. Св. Григорія. (Рожденіе Ея И. В. Гос. Имп. Маріи Ѳеодоровны).	Ср.	8	26							Прп.: Алипія и Іакова. (Тезоимен. Его И. Выс. Насл. Цесар. и Вел. Кн. Георгія Александровича).
Сб.	27	15			Мч.: Гурія, Самона и Авива. (Начало Рожд. поста).	✠ Чт.	9	27							Знаменіе иконы Пресв. Богородицы.
						Пт.	10	28							Прп.-мч. Стефана. Мч. Иринарха.
						Сб.	11	29							Мч. Парамона. Прп. Авакія.
						✠ Вс.	12	30							<i>Недѣля 26-я по Пятидесятницѣ.</i>
															Ап. Андрея Первозваннаго.

Праздники.				Декабрь.				Праздники.				Декабрь.			
Дни недѣли.		Новый стиль.		Старый стиль.				Дни недѣли.		Новый стиль.		Старый стиль.			
Пд.	13	1			Прор. Наума. Св. Ананіи.	✠ Ср.	29	17							Прор. Данила и 3-хъ отроковъ.
Вт.	14	2			Прор. Аввакума. Прп. Аѳанасія.	Чт.	30	18							Мч. Севастіана. Прп. Флора.
Ср.	15	3			Прор. Софоніи. Прп. Саввы.	Пт.	31	19							Мч.: Вонифатія, Ілии и Прова.
Чт.	16	4			Вел.-мчц. Варвары. Мчц. Іуліаніи.	Январ									
✠ Пт.	17	5			Прп. Саввы Освященнаго.	б.									
✠ Сб.	18	6			Св. чуд. Николая Мврл. (Тезоим. Его И. В. Гос. Имп. Николая Александровича). <i>Недѣля 27-я по Пятидесятницѣ.</i>	Сб.	1	20							Св.-мч. Игнатія Богоносца.
Вс.	19	7			Св. Амвросія Медиоланскаго.	✠ Вс.	2	21							<i>Недѣля 29-я предъ Рождествомъ.</i>
Пд.	20	8			Прп. Потанія. Ап. Сосѳена.	Пд.	3	22							Св. Петра митр. Мчц. Іуліаніи.
✠ Вт.	21	9			Зачатіе св. Анны. Прп. Стефана.	Вт.	4	23							Мчц.: Анастасіи и Ѳеодотіи.
Ср.	22	10			Мч.: Минны и Евграфа. Прп. Ѳомы.	Ср.	5	24							Мч.: Ѳеодула и Саторнина. Прп. Павла.
Чт.	23	11			Прп.: Данила и Луки.	✠ Чт.	6	25							Прп.-мчц. Евгеніи. Прп. Николая.
Пт.	24	12			Св.: Спиридона и Александра.	Пт.	7	26							<b>Рождество Господа нашего Іисуса Христа.</b>
✠ Сб.	25	13			Мч.: Евстратія, Евгенія и Ореста. <i>Недѣля 28-я, св. Праотецъ.</i>	✠ Сб.	8	27							Соборъ Пресвятыя Богородицы.
Вс.	26	14			Мч.: Ѳирса и Аполлонія.										Первомуч. Стефана. Св. Ѳеодора.
Пд.	27	15			Св.-мч. Елѳеверія.	Вс.	9	28							<i>Недѣля 30-я по Рождествъ.</i>
Вт.	28	16			Прор. Аггея. Мч. Марина.	Пд.	10	29							Ап. Никанора. Муч. Зинона.
						Вт.	11	30							14-ти тыс. млад. въ Виѳл. избіев.
						Ср.	12	31							Мчц. Анисіи. Прп. Ѳеодоры.
															Прп.: Меланіи Римлянныни.



## СПИСОКЪ СОКРАЩЕНІЙ.

- Абел — Абелевичъ.  
 Абр. — Абрамъ.  
 Авв. — Аввакумъ.  
 Авг. — Августъ.  
 Авд. — Авдотья, Авдѣй.  
 Авен. — Авениръ.  
 Аверк. — Аверкій.  
 Авксент. — Авксентій.  
 Авр. — Авраамъ.  
 Аврел. — Аврелій.  
 Автоп. Автономъ.  
 Агап. — Агапій.  
 Агаф. — Агафья, Агафонъ.  
 Агг. — Аггѣй.  
 Агрип. — Агрипина.  
 Адалъб. — Адалъбертъ.  
 Ад. — Адамъ.  
 Адм. — адмиралъ.  
 Адол. — Адольфъ.  
 Адр. — Адрианъ.  
 Адъют. — адъютантъ.  
 Азар. — Азарій.  
 Айзик. — Айзиковичъ.  
 Акак. — Акакій.  
 Аким. — Акимовичъ.  
 Акил. — Акилина.  
 Алдра — Александра.  
 Алдръ — Александръ.  
 Ал-ѣй — Алексѣй.  
 Ал-ѣев. — Алексѣевичъ.  
 Алип. — Алипій.  
 Алоиз. — Алоизій.  
 Альф. — Альфонсъ.  
 Альфр. — Альфредъ.  
 Амврос. — Амвросій.  
 Ампл. — Амплій.  
 Анан. — Ананій.  
 Анастас. — Анастасія, Анастасій.  
 Анат. — Анатолий.  
 Андр. — Андрей.  
 Анемп. — Анемподистъ.  
 Анис. — Анисья.  
 Антип. — Антиповичъ.  
 Антов. — Антонина.  
 Ант. — Антонъ.  
 Аполлин. — Аполливарія, Аполиварій.  
 Апол. — Аполлонъ.  
 Ардал. — Ардальонъ.  
 Аристар. — Аристархъ.  
 Арист. — Аристовичъ.  
 Арк. — Аркадій.  
 Арнол. — Арнольдъ.  
 Арон. — Ароновичъ.  
 Арс. — Арсеній.  
 Артам. — Артамонъ.  
 Аргем. — Артемій.  
 Артур. — Артуровичъ.  
 Архив. — архивариусъ.  
 Арх. — Архипъ.  
 Архит. — архитекторъ.  
 Афан. — Афанасія, Афанасій.  
 Афиног. — Афиногенъ.  
 Африк. — Африканъ.  
 Ахил. — Ахилловичъ.  
 Бар-сса — баронесса.  
 Бар. — баронъ.  
 Беніам. — Беніаминъ.  
 Берн. — Бернадъ.  
 Библиот. — библиотекаръ.  
 Богд. — Богданъ.  
 Богусл. — Богуславъ.  
 Болесл. — Болеславъ.  
 Бониф. — Бонифатій.  
 Бор. — Борисъ.  
 Борух. — Боруховичъ.  
 Брандм. — брандмейстеръ.  
 Бронисл. — Брониславъ.  
 Бухг. — бухгалтеръ.  
 Бывш. — бывший.  
 Вав. — Вавила.  
 Валер. — Валерія, Валеріанъ.  
 Варв. — Варвара.  
 Варсон. — Варсонофій.  
 Варфол. — Варфоломей.  
 Васил. — Василиса.  
 Вас. — Василій.  
 Вд. — вдова.  
 Венед. — Венедиктъ.  
 Веніам. — Веніаминъ.  
 Венцесл. — Венцеславъ.  
 Викент. — Викентій.  
 Виктор. — Викторина.  
 Викт. — Викторъ.  
 Вильг. — Вильгельмъ.  
 Виссар. — Виссаріонъ.  
 Витал. — Виталій.  
 Витол. — Витольдъ.  
 Влад. — Владиміръ.  
 Владисл. — Владиславъ.  
 Влас. — Власій.  
 Войц. — Войцѣхъ.  
 Вольд. — Вольдемаръ.  
 Всев. — Всеволодъ.  
 Вульф. — Вульфовичъ.  
 Вц. — вице.  
 Въ зв. — въ званіи.  
 Вяч. — Вячеславъ.  
 Гавр. — Гавріиль.  
 Галакт. — Галактіонъ.  
 Гв. — гвардіи.  
 Гед. — Гедеонъ.  
 Ген. — генералъ.  
 Ген. адъют. — генералъ адъютантъ.  
 Ген. лейт. — генералъ-лейтенантъ.  
 Ген. м. — генералъ-маіоръ.  
 Ген. кав. — генералъ отъ кавалеріи.  
 Ген. инф. — генералъ отъ инфантеріи.  
 Геннад. — Геннадій.  
 Генр. — Генрихъ.  
 Георг. — Георгій.  
 Герас. — Герасимъ.  
 Герм. — Германъ.  
 Герц. — герцогъ, герцогиня.  
 Гершк. — Гершковичъ.  
 Глаф. — Глафира.  
 Глик. — Гликерія.  
 Глѣб. — Глѣбовичъ.  
 Горац. — Горацій.  
 Готл. — Готлибъ.  
 Готфр. — Готфридъ.  
 Град. — Граціанъ.  
 Григ. — Григорій.  
 Губернат. — губернаторъ.  
 Губ. — губернія.  
 Губернск. — губернскій.  
 Гс. — губернскій секретарь.  
 Губерт. — Губертовичъ.  
 Гур. — Гурій.  
 Густ. — Густавъ.  
 Дав. — Давидъ.  
 Дан. — Даніиль.  
 Дар. — Дарья.  
 Двор. — дворянинъ.  
 Двор. оп. — дворянская опека.  
 Демент. — Дементій.  
 Дем. — Демьянъ.  
 Ден. — Денисъ.  
 Депут. двор. — депутатъ дворянства.  
 Дер. — деревня.  
 Директ. — директоръ.  
 Діак. — діаконъ.  
 Діом. — Діомидъ.  
 Дм. — Дмитрій.  
 Д-ръ м. — докторъ медицины.  
 Домин. — Доминикъ.



- Дон.—Донатъ.  
 Дорим.—Доримедонтъ.  
 Дороф.—Дорофѣй.  
 Дсс.—дѣйствительный стат-  
 скій совѣтникъ.  
 Дтс.—дѣйствительный тай-  
 ный совѣтникъ.  
 Дѣйств. студ.—дѣйствитель-  
 ный студентъ.  
 Дѣлопр.—дѣлопроизводи-  
 тель.  
 Евг.—Евгенія, Евгенийъ.  
 Евгр.—Евграфъ.  
 Евд.—Евдокія, Евдокимъ.  
 Евлами.—Евлампія, Евлам-  
 пій.  
 Евпр.—Евпраксія.  
 Евст.—Евстафій.  
 Евстр.—Евстратій.  
 Евс.—Евсѣй.  
 Евт.—Евтихій.  
 Ег.—Егоръ.  
 Ек.—Екатерина.  
 Ел.—Елена.  
 Елиз.—Елизавета.  
 Елис.—Елисѣй.  
 Емел.—Емельянь.  
 Епиф.—Епифанъ.  
 Ерем.—Еремѣй.  
 Ерм.—Ермолай.  
 Ероф.—Ерофѣй.  
 Ес.—есауль.  
 Еф.—Ефимъ.  
 Ефр.—Ефреъмъ.  
 Ефрос.—Ефросинія.  
 Журн.—журналистъ.  
 Завѣд.—завѣдующій.  
 Зах.—Захаръ.  
 Здисл.—Здиславъ.  
 Зельман.—Зельмановичъ.  
 Зимовн.—зимовникъ.  
 Зин.—Зинаида, Зиновій.  
 Ив.—Иванъ.  
 Игн.—Игнатій.  
 Изм.—Измаилъ.  
 Изр.—Израиль.  
 Иллар.—Илларій.  
 Ил.—Илья.  
 Инж. п. с.—инженеръ путей  
 сообщенія.  
 Иннок.—Иннокентій.  
 Инсп.—инспекторъ.  
 Интенд.—интендантъ.  
 Ипат.—Ипатій.  
 Ипп.—Ипполитъ.  
 Иракл.—Ираклій.  
 Исаак.—Исааковичъ.  
 Исид.—Исидоръ.  
 Исп. об.—исполняющій обя-  
 занности.  
 И. д.—исполняющій долж-  
 ность.
- Иоак.—Иоакимъ.  
 Иоас.—Иоасафъ.  
 Иос.—Иосифъ.  
 Каз.—Казиміръ.  
 Казнач.—казначей.  
 Кмрг.—камергеръ.  
 Кам.-юнк.—камеръ-юнкеръ.  
 Кандид.—кандидатъ.  
 Канц.—канцелярскій.  
 Капельм.—капельмейстеръ.  
 Кап.—капитанъ.  
 Кап. 1 р.—капитанъ 1 ранга.  
 Кап. 2 р.—капитанъ 2 ранга.  
 Капит.—Капитонъ.  
 Карл.—Карловичъ.  
 Карол.—Каролина.  
 Карп.—Карповичъ.  
 Каспер.—Касперовичъ.  
 Кипр.—Киприанъ.  
 Кирил.—Кириллъ.  
 Клавд.—Клавдія, Клавдій.  
 Клеоп.—Клеопатра.  
 Клим.—Климентъ.  
 Кн.—князь, княгиня.  
 Ка.—коллежскій ассесоръ.  
 Кр.—коллежскій регистра-  
 торъ.  
 Кск.—коллежскій секретаръ.  
 Кс.—коллежскій совѣтникъ.  
 Команд.—командиръ.  
 Кондр.—Кондратій.  
 Конр.—Конрадъ.  
 Конст.—Константинъ.  
 Контрѣ адм.—контрѣ адми-  
 раль.  
 Корн.—Корнелій.  
 Корн.—корнетъ.  
 Ксавер.—Ксаверій.  
 Ксен.—Ксенія.  
 Ксеноф.—Ксенофонъ.  
 Куз.—Кузьма.  
 Лаврент.—Лаврентій.  
 Лаз.—Лазаръ.  
 Лар.—Ларіонъ, Лариса.  
 Лейт.—лейтенантъ.  
 Леонар.—Леонардъ.  
 Леов.—Леонидъ.  
 Леонт.—Леонтій.  
 Леонов.—Леоновичъ.  
 Леоп.—Леопольдъ.  
 Лид.—Лидія.  
 Логг.—Логгивъ.  
 Лук.—Лукичъ.  
 Лукьян.—Лукьяновичъ.  
 Льв.—Львовичъ.  
 Люб.—Любовъ.  
 Людв.—Людвигъ.  
 Людм.—Людмила.  
 Людов.—Людовикъ.  
 Мавр.—Маврикій.  
 Мак.—Макаръ.  
 Максим.—Максиміанъ.  
 Макс.—Максимъ.
- Мануил.—Мануиловичъ.  
 Марг.—Маргарита.  
 Мар.—Марія.  
 Марк.—Марковичъ.  
 Мартин.—Мartiновичъ.  
 Марц.—Марцелій.  
 Матв.—Матвѣй.  
 Матр.—Матрона.  
 Медард.—Медардовичъ.  
 Меер.—Мееровичъ.  
 Мелет.—Мелетій.  
 Мельхior.—Мельхiorовичъ.  
 Мендел.—Менделевичъ.  
 Мефод.—Мефодій.  
 Меч.—Мечиславъ.  
 Милан.—Милановичъ.  
 Мирон.—Мирсовичъ.  
 Митроф.—Митрофанъ.  
 Мих.—Михаиль.  
 Мичм.—мичманъ.  
 Мод.—Модестъ.  
 Моис.—Моисей.  
 Нс.—надворный совѣтникъ.  
 Над.—Надежда.  
 Наз.—Назаръ.  
 Напол.—Наполеонъ.  
 Нат.—Наталія.  
 Наум.—Наумовичъ.  
 Нафг.—Нафтуль.  
 Нач.—начальникъ.  
 Нест.—Несторъ.  
 Н. Новгородъ — Нижній  
 Новгородъ.  
 Никан.—Никаноръ.  
 Никанд.—Никандръ.  
 Никиф.—Никифоръ.  
 Никод.—Никодимъ.  
 Ник.—Никовъ.  
 Никл.—Николай.  
 Нил.—Ниловичъ.  
 Нотар.—нотаріусъ.  
 Нохим.—Нохимовичъ.  
 Овс.—Овсѣевичъ.  
 Окт.—Октавія, Октавій.  
 Олимп.—Олимпіада, Олим-  
 пій.  
 Ол.—Ольга.  
 Онис.—Онисимъ.  
 Онуфр.—Онуфрій.  
 Орест.—Орестовичъ.  
 Ос.—Осипъ.  
 Оск.—Оскаръ.  
 Отт.—Оттонъ.  
 Пав.—Павелъ.  
 Панкр.—Панкратій.  
 Пант.—Пантелей.  
 Парам.—Парамонъ.  
 Парм.—Парменъ.  
 Парф.—Парфенъ.  
 Пафн.—Пафнугій.  
 Пелаг.—Пелагея.  
 Пет.—Петръ.  
 Пим.—Пимснъ.



Письмов. — письмоводитель.  
 Плат. — Платонъ.  
 Подъес. — подъесаулъ.  
 Пдплк. — подполковникъ.  
 Пдпрч. — подпоручикъ.  
 Поліевк. — Поліевктъ.  
 Полик. — Поликарпъ.  
 Плк. — полковникъ.  
 Помощн. — помощникъ.  
 Помп. — Помпей.  
 Попеч. — попечитель.  
 Прч. — поручикъ.  
 Порф. — Порфирій.  
 Пот. — Потапъ.  
 Прап. зап. — прапорщикъ за-  
 паса.  
 Праск. — Прасковья.  
 Предв. двор. — предводитель  
 дворянства.  
 Презид. — президентъ.  
 Препод. — преподаватель.  
 Прив. доц. — приватъ доцентъ.  
 Прист. — приставъ.  
 Прокоф. — Прокофій.  
 Прокур. — прокуроръ.  
 Протокол. — протоколистъ.  
 Проф. — профессоръ.  
 Прох. — Прохоръ.  
 Пульх. — Пульхерія.  
 Раф. Рафаиль.  
 Ревиз. — ревизоръ.  
 Регистр. — регистраторъ.  
 Редакт. — редакторъ.  
 Рейнг. — Рейнгольдъ.  
 Рих. — Рихардъ.  
 Роб. — Робертъ.  
 Род. — Родіонъ.  
 Родр. — Родригъ.  
 Роз. — Розалія.  
 Ромуал. — Ромуальдъ.  
 Ростисл. — Ростиславъ.  
 Ротм. — ротмистръ.  
 Руд. — Рудольфъ.  
 Руф. — Руфинъ.  
 Сават. — Саватій.  
 Сав. — Савва.  
 Савел. — Савелій.  
 Сам. — Самуилъ.  
 Сампс. — Сампсонъ.  
 Сб. д. — собственный домъ.  
 Сверхш. — сверхштатный.

Святосл. — Святославъ.  
 Севаст. — Севастьянъ.  
 Север. — Северинъ.  
 Секр. — секретаръ.  
 С. — село.  
 С-цо — сельцо.  
 Сем. — Семень.  
 Серап. — Серапіонъ.  
 Сераф. — Серафима, Сера-  
 фимъ.  
 Серг. — Сергій.  
 Сигизм. — Сигизмундъ.  
 Сид. — Сидоръ.  
 Силант. — Силантій.  
 Сильв. — Сильверстъ.  
 Сим. — Симонъ.  
 Сл. — слобода.  
 Смотр. — смотритель.  
 Солом. — Соломонъ.  
 Сост. — состоящій.  
 Сотн. — сотникъ.  
 Соф. — Софія.  
 Софр. — Софроній.  
 Спирид. — Спиридонъ.  
 Стан. — Станиславъ.  
 Сс. — статскій совѣтникъ.  
 Степ. — Степанъ.  
 Стеф. — Стефанія, Стефанъ.  
 Сус. Сусанна.  
 Тс. — тайный совѣтникъ.  
 Тар. — Тарасъ.  
 Тат. — Татіана.  
 Терент. — Терентій.  
 Тим. — Тимофій.  
 Тит. — Титовичъ.  
 Ттс. — титулярный совѣт-  
 никъ.  
 Тих. — Тихонъ.  
 Тов. — товарищъ.  
 Триф. — Трифонъ.  
 Троф. — Трофимъ.  
 Ул. — Ульяна, Ульянъ.  
 Управл. — управляющій.  
 Урб. — Урбанъ.  
 Урожд. — урожденная.  
 Усад. — усадьба.  
 Уст. — Устинья, Устинъ.  
 У. — уѣздъ.  
 Уѣздн. — уѣздный.  
 Учит. — учитель.  
 Фаб. — Фабианъ.

Фауст. — Фаустинъ.  
 Фед. — Федоръ.  
 Федот. — Федотовичъ.  
 Феликс. — Феликсовичъ.  
 Ферап. — Ферапонтъ.  
 Ферд. — Фердинандъ.  
 Филар. — Филаретъ.  
 Филим. — Филимонъ.  
 Филип. — Филиппъ.  
 Флорент. — Флорентинъ.  
 Флоріан. — Флоріановичъ.  
 Флотск. — флотскій.  
 Фольв. — фольваркъ.  
 Франц. — Францовичъ.  
 Фридр. — Фридрихъ.  
 Фрол. — Фроловичъ.  
 Харит. — Харитонъ.  
 Харламп. — Харлампій.  
 Хорунж. — хорунжій.  
 Хрисан. — Хрисанфъ.  
 Христ. — Христіанъ.  
 Христоф. — Христофоръ.  
 Хут. — хуторъ.  
 Церемонм. — церемоніймей-  
 стеръ.  
 Чл. — членъ.  
 Шталм. — шталмейстеръ.  
 Эв. — Эвальдъ.  
 Эдв. — Эдвинъ.  
 Эдг. — Эдгаръ.  
 Эдм. — Эдмундъ.  
 Эд. — Эдуардъ.  
 Экзек. — экзекуторъ.  
 Эм. — Эмилія, Эмилій.  
 Эмман. — Эммануилъ.  
 Эраст. — Эрастовичъ.  
 Эри. — Эристъ.  
 Ювен. — Ювеналій.  
 Юл. — Юлія, Юлій.  
 Юрисконс. — юрисконсулъ.  
 Юр. — Юрій.  
 Як. — Яковъ.  
 Оад. — Оаддей.  
 Θεод. — Θεодоръ.  
 Θεокт. — Θεоктистъ.  
 Θεоф. — Θεофанъ.  
 Θεоф. — Θεофилъ.  
 Θεофилк. — Θεофилактъ.  
 Θεом. — Θεомичъ.



# ОГЛАВЛЕНІЕ.

Цифры, поставленныя послѣ буквъ алфавита, указываютъ страницы „Алфавитнаго Указателя“).

СТР.		СТР.		СТР.	
А . . . . .	3	Городнянскій уѣздъ . . . . .	309	Коротоякскій уѣздъ . . . . .	145
Алатырскій уѣздъ . . . . .	269	Городокскій уѣздъ . . . . .	123	Корочанскій уѣздъ . . . . .	176
Александровскій у . . . . .	159, 126	Гороховецкій уѣздъ . . . . .	127	Корчевскій уѣздъ . . . . .	286
Ардатовскій уѣздъ . . . . .	269	Грайворонскій уѣздъ . . . . .	175	Костромская губернія . . . . .	7, 170
Арзамаскій уѣздъ . . . . .	216	Гродненская губернія . . . . .	4, 149	Костромской уѣздъ . . . . .	171
Астраханская губернія . . . . .	117	Гродненскій уѣздъ . . . . .	149	Краснослободскій уѣздъ . . . . .	233
Ахтырскій уѣздъ . . . . .	293	Д . . . . .	31	Кролевецкій уѣздъ . . . . .	313
Б . . . . .	7	Даниловскій уѣздъ . . . . .	321	Кубанская область . . . . .	7
Балашовскій уѣздъ . . . . .	327	Данковскій уѣздъ . . . . .	262	Купянскій уѣздъ . . . . .	301
Бессарабская губернія . . . . .	1, 118	Двинскій уѣздъ . . . . .	124	Курляндская губернія . . . . .	7, 174
Бирюченскій уѣздъ . . . . .	138	Демянскій уѣздъ . . . . .	226	Курмышскій уѣздъ . . . . .	272
Бобровскій уѣздъ . . . . .	140	Дмитріевскій уѣздъ . . . . .	175	Курская губернія . . . . .	8, 175
Бобруйскій уѣздъ . . . . .	190	Дмитровскій уѣздъ . . . . .	212	Курскій уѣздъ . . . . .	177
Богодуховскій уѣздъ . . . . .	294	Донскаго войска обл. . . . .	4, 154	Кутаисская губернія . . . . .	8
Богородицкій уѣздъ . . . . .	211	Дорогобужскій уѣздъ . . . . .	276	Л . . . . .	60
Богучарскій уѣздъ . . . . .	141	Дриссенскій уѣздъ . . . . .	124	Лаишевскій уѣздъ . . . . .	165
Болховскій уѣздъ . . . . .	229	Дубенскій уѣздъ . . . . .	135	Лебединскій уѣздъ . . . . .	302
Борзенскій уѣздъ . . . . .	308	Е . . . . .	36	Лебедянскій уѣздъ . . . . .	281
Борисовскій уѣздъ . . . . .	191	Екатериносл. губернія . . . . .	5, 159	Липецкій уѣздъ . . . . .	281
Борисоглѣбскій уѣздъ . . . . .	280	Екатериносл. уѣздъ . . . . .	159	Липовецкій уѣздъ . . . . .	169
Боровичскій уѣздъ . . . . .	222	Елатомскій уѣздъ . . . . .	280	Лифляндская губернія . . . . .	9, 185
Брацлавскій уѣздъ . . . . .	248	Ж . . . . .	38, 131	Лужскій уѣздъ . . . . .	244
Брянскій уѣздъ . . . . .	229	З . . . . .	39	Лукояновскій уѣздъ . . . . .	217
Бугульминскій уѣздъ . . . . .	265	Задонскій уѣздъ . . . . .	142	Львовскій уѣздъ . . . . .	178
Бузулукскій уѣздъ . . . . .	267	Звенигородскій у . . . . .	168, 212	Люцинскій уѣздъ . . . . .	124
Бунскій уѣздъ . . . . .	270	Землянскій уѣздъ . . . . .	143	М . . . . .	66
Бѣлгородскій уѣздъ . . . . .	175	Зенковскій уѣздъ . . . . .	326	Макарьевскій уѣздъ . . . . .	172
Бѣлозерскій уѣздъ . . . . .	224	Змievскій уѣздъ . . . . .	296	Малоархангельскій у . . . . .	231
В . . . . .	17	Зубцовскій уѣздъ . . . . .	285	Мглинскій уѣздъ . . . . .	313
Валдайскій уѣздъ . . . . .	225	И . . . . .	43	Меленковскій уѣздъ . . . . .	130
Валковскій уѣздъ . . . . .	295	Игуменскій уѣздъ . . . . .	193	Мелитопольскій уѣздъ . . . . .	279
Валуйскій уѣздъ . . . . .	141	Изюмскій уѣздъ . . . . .	297	Мензелинскій уѣздъ . . . . .	291
Варнавинскій уѣздъ . . . . .	171	І . . . . .	45	Мещовскій уѣздъ . . . . .	167
Веневскій уѣздъ . . . . .	289	К . . . . .	45	Минская губернія . . . . .	9, 190
Верейскій уѣздъ . . . . .	211	Казанская губернія . . . . .	5, 165	Минскій уѣздъ . . . . .	195
Вилейскій уѣздъ . . . . .	120	Казанскій уѣздъ . . . . .	165	Миргородскій уѣздъ . . . . .	253
Виленская губернія . . . . .	1, 119	Калужская губернія . . . . .	6, 167	Михайловскій уѣздъ . . . . .	263
Витебская губернія . . . . .	2, 123	Калязинскій уѣздъ . . . . .	285	Могилевская губернія . . . . .	10, 204
Владимірская губернія . . . . .	2, 126	Каменецкій уѣздъ . . . . .	249	Можайскій уѣздъ . . . . .	212
Владимірскій уѣздъ . . . . .	126	Карачевскій уѣздъ . . . . .	230	Мозырскій уѣздъ . . . . .	196
Вологодская губернія . . . . .	2, 133	Карсунскій уѣздъ . . . . .	270	Мокшанскій уѣздъ . . . . .	234
Волчанскій уѣздъ . . . . .	296	Касимовскій уѣздъ . . . . .	263	Мологскій уѣздъ . . . . .	321
Волынская губернія . . . . .	3, 134	Каширскій уѣздъ . . . . .	290	Моршанскій уѣздъ . . . . .	282
Воронежская губернія . . . . .	3, 136	Кирилловскій уѣздъ . . . . .	226	Московская губернія . . . . .	10, 210
Воронежскій уѣздъ . . . . .	136	Кіевская губернія . . . . .	6, 168	Мстиславскій уѣздъ . . . . .	205
Вязниковскій уѣздъ . . . . .	127	Княгининскій уѣздъ . . . . .	216	Муромскій уѣздъ . . . . .	130
Г . . . . .	24	Ковенская губернія . . . . .	6, 170	Мышкинскій уѣздъ . . . . .	332
Гг. дворяне разныхъ губ. . . . .	329	Ковровскій уѣздъ . . . . .	129	Н . . . . .	75
Глуховскій уѣздъ . . . . .	309	Козелецкій уѣздъ . . . . .	310	Наровчатскій уѣздъ . . . . .	235
Гомельскій уѣздъ . . . . .	204	Конотопскій уѣздъ . . . . .	311	Нерехтскій уѣздъ . . . . .	172



	СТР.		СТР.		СТР.
Нижегородская губ.	11, 213	Роман.-Борисоглѣбск. у.	322	Тимскій уѣздъ	182
Нижегородскій уѣздъ	218	Рузскій уѣздъ	213	Тифлисская губернія	20
Нижнедѣвицкій уѣздъ	146	Рылскій уѣздъ	180	Торопецкій уѣздъ	260
Нижне-Ломовскій у.	235	Рѣчицкій уѣздъ	201	Тульская губернія	20, 289
Николаевскій уѣздъ	267	Рязанская губернія	15, 262	У.	113
Новгородская губ.	11, 222	С.	96	Устюжнскій уѣздъ	228
Новгородскій уѣздъ	227	Самарская губернія	15, 265	Уфимская губернія	20, 291
Новгородъ-Сѣверскій у.	314	С.-Петербургская губ.	16, 237	Уфимскій уѣздъ	292
Новогрудскій уѣздъ	198	Саранскій уѣздъ	236	Ф.	114
Новозыбковскій уѣздъ	316	Саратовская губ.	16, 267	Фатежскій уѣздъ	184
Новоскольскій уѣздъ	178	Свіяжскій уѣздъ	166	Х.	116
Новоржевскій уѣздъ	259	Себежскій уѣздъ	125	Харьковская губ.	21, 293
Новосильскій уѣздъ	291	Сенгилеевскій уѣздъ	272	Харьковскій уѣздъ	304
Новохоперскій уѣздъ	147	Сергачскій уѣздъ	219	Херсонская губ.	21, 305
Нѣжинскій уѣздъ	317	Симбирская губернія	17, 268	Херсонскій уѣздъ	307
О.	78	Симбирскій уѣздъ	273	Хоперскій округъ	155
Обоянскій уѣздъ	179	Слуцкій уѣздъ	203	Хорольскій уѣздъ	258
Одесскій уѣздъ	305	Смоленская губерн.	17, 276	Ц.	118
Опочецкій уѣздъ	260	Сорокскій уѣздъ	118	Царевококшайскій у.	166
Оренбургская губернія	12	Сосницкій уѣздъ	318	Цивильскій уѣздъ	166
Орловская губернія	12, 228	Спасскій уѣздъ	166	Ч.	119
Осташковскій уѣздъ	286	Ставропольск. губ.	18	Чебоксарскій уѣздъ	167
Остерскій уѣздъ	317	Старобѣльскій уѣздъ	303	Черкасскій округъ	154
Острогжскій уѣздъ	147	Стародубскій уѣздъ	319, 228	Черниговская губ.	21, 308
П.	81	Старооскольскій уѣздъ	182	Черниговскій уѣздъ	320
Павловскій уѣздъ	149	Суджанскій уѣздъ	182	Чистопольскій уѣздъ	167
Пензенская губернія	12, 233	Судогодскій уѣздъ	131	Чухломскій уѣздъ	173
Переславскій уѣздъ	130	Суздальскій уѣздъ	132	Ш.	122
Переяславскій уѣздъ	254	Сумскій уѣздъ	304	Шлиссельбургскій у.	247
Петергофскій уѣздъ	246	Суражскій уѣздъ	319	Шуйскій уѣздъ	132
Петровскій уѣздъ	268	Сызранскій уѣздъ	275	Щ.	126
Пинскій уѣздъ	199	Сычевскій уѣздъ	277	Щигровскій уѣздъ	184
Пирятинскій уѣздъ	256	Т.	107	Э.	127
Подольская губернія	13, 248	Таврическая губ.	18, 278	Эстляндская губ.	22
Покровскій уѣздъ	131	Тамбовская губернія	18, 279	Ю.	128
Полтавская губернія	13, 253	Тарашанскій уѣздъ	170	Юрьевскій уѣздъ	133
Пронскій уѣздъ	264	Тарусскій уѣздъ	167	Я.	129
Пружанскій уѣздъ	325	Тверская губернія	19, 284	Ямпольскій уѣздъ	251
Псковская губернія	14, 258	Тверской уѣздъ	287	Ярославская губерн.	22, 321
Путивльскій уѣздъ	179	Терская область	20	Ѳ.	131
Р.	90	Тетюшскій уѣздъ	166		





# Законы о состояніяхъ (св. зак. т. X.)

	СТР.
О свойствѣ разныхъ родахъ дворянскаго состоянія . . . . .	25
О приобрѣтеніи и сообщеніи дворянства . . . . .	—
О сообщеніи потомственнаго дворянства . . . . .	29
О приобрѣтеніи и сообщеніи дворянства личнаго . . . . .	30
О сообщеніи личнаго дворянства . . . . .	31
О доказательствахъ дворянскаго состоянія . . . . .	—
О правахъ и преимуществахъ дворянскаго состоянія въ составѣ дворянскихъ обществъ . . . . .	37
О разныхъ родахъ дворянскихъ собраній . . . . .	—
О предметахъ совѣщаній и правахъ дворянскихъ собраній . . . . .	44
О правахъ и обязанностяхъ предсѣдателя собранія . . . . .	48
О службѣ по выборамъ дворянства . . . . .	49
Означеніе должностей, къ коимъ опредѣляются дворяне по выборамъ и сроки выборовъ . . . . .	—
Означеніе должностей, замѣщаемыхъ по дворянскимъ выборамъ вообще . . . . .	—
О постановленіяхъ собраній, признаваемыхъ недѣйствительными . . . . .	—
Объ отвѣтственности за нарушеніе правилъ, установленныхъ для сословныхъ и общественныхъ собраній . . . . .	—
Означеніе должностей, замѣщаемыхъ по дворянскимъ выборамъ лишь въ нѣкоторыхъ губерніяхъ . . . . .	51
О срокахъ дворянскихъ выборовъ . . . . .	52
О лицахъ избираемыхъ въ дворянскихъ собраніяхъ въ должности . . . . .	53
Порядокъ дворянскихъ выборовъ . . . . .	54
Объ обязанности дворянъ присутствовать въ собраніи дворянства и участвовать въ выборахъ . . . . .	—
О предварительныхъ занятіяхъ предводителей дворянства и депутатскаго собранія . . . . .	55
О губернскихъ собраніяхъ . . . . .	56
О порядкѣ назначенія въ должности и о кандидатахъ для замѣщенія вакансій . . . . .	58
О порядкѣ служенія по выборамъ . . . . .	61
Объ актахъ или доказательствахъ службы по выборамъ дворянства . . . . .	62
О дворянскихъ депутатскихъ собраніяхъ . . . . .	63
О предводителяхъ дворянства . . . . .	69
Формы . . . . .	71
О взысканіи вознагражденія за вредъ и убытки, причиненные распоряженіями должностныхъ лицъ административнаго вѣдомства . . . . .	74
О правахъ и преимуществахъ дворянскаго состоянія, въ особенности каждому лицу принадлежащихъ . . . . .	75
О взысканіи вознагражденія за вредъ и убытки причиненные должностными лицами, служащими по выборамъ . . . . .	—
О потерѣ и возстановленіи правъ дворянскаго состоянія . . . . .	79
Объ актахъ состоянія дворянскаго . . . . .	80
О жалуемыхъ на дворянство грамотахъ и родословныхъ дворянскихъ книгахъ . . . . .	82
Объ общемъ гербовникѣ дворянскихъ родовъ . . . . .	82
О дворянскихъ спискахъ, содержимыхъ въ Департаментѣ Герольдіи Правительствующаго Сената . . . . .	83
Правила для окончанія дѣлъ о правахъ лицъ, доказывающихъ дворянское достоинство по происхожденію отъ бывшей польской шляхты . . . . .	86
Правила, опредѣляющія порядокъ признанія въ княжескомъ и дворянскомъ Россійской Имперіи достоинствахъ лицъ, принадлежащихъ къ высшимъ сословіямъ бывшаго княжества Мингреліи . . . . .	87
Росписаніе количества земли, дающаго право на участіе въ избирательныхъ собраніяхъ для выбора уѣздныхъ гласныхъ . . . . .	90



	СТР.
Табель объ особенныхъ срокахъ, въ которые производятся дворянскіе выборы по губерніямъ . . . . .	93
Правила объ порядкѣ выборовъ . . . . .	—
О принадлежностяхъ для баллотированія . . . . .	—
Порядокъ занятій губернскихъ собраній дворянства . . . . .	94
Баллотированіе по уѣздамъ . . . . .	95
Баллотированіе всею губерніею . . . . .	98
Табель должностямъ, замѣщаемымъ по дворянскимъ выборамъ, и классамъ, присвоаемымъ должностямъ сихъ наградъ . . . . .	101
Правила о порядкѣ служенія по выборамъ . . . . .	102
О наградахъ за службу по выборамъ . . . . .	—
Объ отвѣтственности по службѣ по выборамъ дворянства . . . . .	103
Объ увольненіи служащихъ по выборамъ въ отпускъ . . . . .	—
Объ увольненіи отъ службы по выборамъ . . . . .	104
Правила о порядкѣ перечисленія жителей Имперіи въ губерніи Царства Польскаго, равно какъ жителей сихъ губерній въ прочія части Имперіи . . . . .	—
Правила о порядкѣ перечисленія обывателей Имперіи въ Великое Княжество Финляндское . . . . .	106
О запискѣ Финляндіи Россійскихъ подданныхъ и живущихъ въ Имперіи иностранцевъ . . . . .	—
Положеніе о взаимныхъ отношеніяхъ владѣльцевъ и жителей въ принадлежащихъ частнымъ людямъ и обществамъ мѣстечкахъ и городахъ Бессарабской губерніи . . . . .	107
Положеніе о взаимныхъ отношеніяхъ владѣльцевъ и жителей принадлежащихъ имъ мѣстечекъ и городовъ въ Бессарабской губерніи, которые не заключили добровольныхъ о томъ условій . . . . .	108
Правила о порядкѣ передачи дворянами фамилій, гербовъ и титуловъ . . . . .	110
Объ отдачѣ населенныхъ помѣщичьихъ имѣній въ аренду . . . . .	112
Образецъ по которому составляются родословныя дворянскія книги . . . . .	113
Образецъ грамотъ, выдаваемыхъ отъ дворянскихъ депутатскихъ собраній . . . . .	114







*Рескриптъ Императора Павла I, помѣщенный, въ видѣ предисловія къ первой части Общаго Гербовника дворянскихъ родовъ Всероссійскія Имперіи, начатаго въ 1797 году.*

БОЖІЕЮ МИЛОСТІЮ,  
**МЫ, ПАВЕЛЪ ПЕРВЫЙ**

ИМПЕРАТОРЪ И САМОДЕРЖЕЦЪ

**ВСЕРОССИЙСКІЙ**

и прочая, и прочая, и прочая.

Во всѣхъ Европейскихъ Государствахъ въ древнія времена званіе Дворянское и званіе Рыцарское имѣли однѣ и тѣ же обязанности;—честь и храбрость были главнымъ основаніемъ дѣяній Дворянина и Рыцаря. По разрушеніи древнія Римскія Имперіи, когда вся Европа покрыта была мракомъ невѣжества, и во время Феодальнаго Правленія раздираема была междуусобіями Бароновъ и другихъ степеней Дворянскихъ Владѣльцевъ; когда грабительства и разбои свирѣпствовали по всѣмъ нынѣ блаженствующимъ Царствамъ Европейскимъ и невинность угнѣтаема была насиліемъ, тогда нѣкоторые озаренные свѣтомъ Евангелія и одушевленные Вѣрою и Любовію составили Общества Рыцарскія или Кавалерскія. Сіе самое установленіе образовало тогдашнее Дворянство, на Феодальномъ правѣ основанное, во единое тѣло, духомъ чести и храбрости движимое. Каждый Дворянинъ вмѣнялъ себѣ за славу и честь быть Рыцаремъ и получить знаки и украшенія Рыцарства. Щиты Рыцарей украшаемы были гербами ихъ родовъ, составленными изъ разныхъ изображеній, внесенныхъ въ гербъ въ память или въ знакъ какихъ-либо Рыцарскихъ подвиговъ. Таковыя знаки вливали въ сердца потомковъ почтеніе къ геройскимъ подвигамъ предковъ своихъ, и стремленіе къ подражанію онымъ. Начала, на коихъ основаны были правила Кавалерскихъ Обществъ, сдѣла-



лись началами должностей Дворянина. Обязанности тѣхъ и другихъ, состояли въ защищеніи Отечества отъ враговъ, во вспомоществованіи бѣднымъ и утѣсеннымъ, и въ распространеніи вообще добродѣтелей Христіанскихъ. Честь, храбрость, безпредѣльная вѣрность и любовь къ Государю и Отечеству, составляли главныя свойства и Дворянина и Рыцаря. Всему Свѣту извѣстно, что Дворянство тѣхъ временъ, движимое такими началами, предупѣло, будучи покровительствуемо Государями, распространить повсюду добродѣтели Христіанскія и основанное на оныхъ благонравіе. Отъ такихъ предковъ нѣкоторые происшедшіе потомки, какъ Исторія Отечества Нашего показываетъ, выѣхали въ самыя древнѣйшія времена въ Россію, и найдя въ Отецествѣ Нашемъ такимъ же духомъ храбрости и чести водимыхъ Дворянъ, основали роды Дворянъ выѣзжихъ, получивъ во владѣнія помѣстья какъ и прочіе Дворяне въ Россіи и въ другихъ Государствахъ за службу такими награждаемы были.

Роды Княжескія Имперіи Нашей по большей части произошли отъ сыновъ Великаго Князя Владиміра Святославича, озарившаго Россію свѣтомъ Евангелія. Отъ родовъ Княжескихъ многіе произошли роды Дворянскіе; слѣдовательно всѣ таковыя роды происходятъ отъ Рюрика, и потому древностію своею не уступаютъ самымъ древнѣйшимъ родамъ Княжескимъ и Дворянскимъ другихъ Государствъ.

Что Россійское Дворянство водимо было всегда духомъ храбрости и чести, то доказываютъ всему Свѣту извѣстные труды и подвиги Россійскаго Дворянства, на службу Государямъ своимъ и на пользу Отечества подъятыя. Коликое множество Дворянъ Россійскихъ прославились любовію къ Отечеству и въ древнія времена, и запечатлѣли сію добродѣтель Дворянства дѣяніями Геройскими!

Въ Бозѣ почивающіе Предки Наши, Самодержцы Всероссійскіе, находя всегда во Дворянствѣ ревностныхъ исполнителей Монаршей воли и храбрыхъ защитниковъ Отечества, отличали такихъ почестями и изливали на нихъ отъ Престола своего милости.

Блаженныя и вѣчнодостойныя памяти, Государь Родитель Нашъ, Императоръ Петръ Третій, запечатлѣлъ безпредѣльное милосердіе Свое къ Россійскому Дворянству, Всемиловитѣйшимъ Манифестомъ Своимъ отъ 18-го февраля 1762 года, даровавшимъ Дворянству таковыя преимущества, каковыхъ до того оно не имѣло, и кои превосходятъ всѣ другія милости и щедроты на Дворянство предками Нашими изліанныя.



Мы слѣдуя по стопамъ Предковъ нашихъ, и обращая попечение Наше на все что способствовать можетъ къ славѣ и чести вѣрноподданнаго Намъ и сердцу Нашему любезнаго Россійскаго Дворянства, восхотѣли издать собраніе Гербовъ Дворянскихъ, яко знаковъ Дворянскаго достоинства каждаго Дворянскаго рода, ибо прежде сего за неимѣніемъ таковаго собранія, многіе гербы или совсѣмъ утратились или же по временамъ перемѣнялись. Мы повелѣли для сего Указами Нашими отъ 20 генваря и 27 Юля 1797 года, подъ наблюденіемъ Нашего Дѣйствительнаго Тайнаго Совѣтника и Генерала-Прокурора Князя Куракина составить общій Дворянскихъ родовъ Гербовникъ съ изображеніемъ гербовъ каждаго рода и съ показаніемъ происхожденія оныхъ.

Разсмотрѣвъ нынѣ поднесенную Намъ первую сего Гербовника часть, составленную изъ трехъ отдѣленій, по правиламъ помянутыми Указами Нашими предписаннымъ, Мы оную утверждая, повелѣваемъ: 1-е. Всѣ гербы въ Гербовникъ внесенные оставить навсегда непремѣнными такъ, чтобъ безъ особливаго Нашего, или Преемниковъ нашихъ повелѣнія, ничто ни подъ какимъ видомъ изъ оныхъ не исключалось и вновь въ оныя не было ничего прибавляемо. 2-е. Каждому Дворянину того рода, коего гербъ находится въ Гербовникѣ, буде представить свидѣтельство Дворянскаго Предводителя, или извѣстныхъ родственниковъ, что онъ къ тому роду принадлежитъ, выдавать на пергаментѣ за скрѣпою точныя копіи съ герба онаго рода и съ описанія при томъ находящагося. 3-е. Въ случаяхъ, въ коихъ нужда будетъ кому-либо доказывать Дворянское своей фамиліи достоинство, принимать вѣрнѣйшимъ доказательствомъ онаго сей составленный по повелѣнію Нашему общій Дворянскихъ родовъ Гербовникъ, который и хранить въ Нашемъ Сенатѣ. Данъ въ Санктпетербургѣ генваря 1 дня 1798 года.

На подлинномъ подписано собственною Его Императорскаго Величества рукою тако:

*ПАВЕЛЬ.*





**Сроки, въ которые Высочайше утверждены части Гербовника:**

I	часть . . . . .	1 января	1798	г.
II	» . . . . .	30 іюня	1798	»
III	» . . . . .	19 января	1799	»
IV	» . . . . .	7 декабря	1799	»
V	» . . . . .	22 октября	1800	»
VI	» . . . . .	23 іюня	1801	»
VII	» . . . . .	4 октября	1803	»
VIII	» . . . . .	25 января	1807	»
IX	» . . . . .	5 августа	1816	»
X	» . . . . .	3 января	1836	»
XI	» . . . . .	13 марта	1863	»
XII	» . . . . .	23 мая	1882	»
XIII	» . . . . .	19 января	1885	»
XIV	»	еще не составлень.		

Первыя десять частей напечатаны; XI, XII и XIII части рукописныя, а XIV часть еще на отдѣльныхъ не переплетенныхъ листахъ.

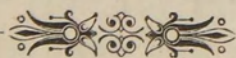



# Гг. Губернскіе и Уѣздные Предводители Дворянства, Члены Дворянскихъ Опекъ и Депутаты Дворянскихъ Собраній.

## Астраханская губернія.

ПРЕДВОДИТЕЛИ ДВОРЯНСТВА:

*Губернскій*: дсс. Харламп. Никл. Хлѣбниковъ.

*Уѣздные*:

Астраханско-Красноярскій — кам.-юнк. ттс. Дан. Никит. Сергѣевъ.

Черноярско - Енотаевско - Царевскій — сс. Арк. Ив. Борисоглѣбскій.

ДЕПУТАТЫ ДВОРЯНСТВА:

кск. Мих. Гавр. Голубевъ;  
нс. Пав. Ив. Коржинскій;  
нс. Мих. Дм. Скворцовъ;  
от. шт.-кап. Никл. Льв. Росляковъ;  
кс. Мих. Пет. Свѣшниковъ.

ДВОРЯНСКІЕ ЗАСѢДАТЕЛИ:

кр. Аѣиног. Никл. Пятовъ;  
нс. Авксентій Степ. Яременко.

## Бессарабская губернія.

ПРЕДВОДИТЕЛИ ДВОРЯНСТВА:

*Губернскій*: тс. Ив. Ег. Катаржи.

*Уѣздные*:

Аккерманскій — двор. Андр. Никит. Томачинскій.

Бендерскій — дсс. Ег. Никл. Доничъ.

Бѣлецкій — от. гв. корн. Петр. Никл. Кишинскій.

Кишиневскій — сс. Фед. Ив. Семиградовъ.

Оргѣвскій — ка. Бронис. Меч. Янушевичъ.

Сорокскій — кр. кн. Пав. Мих. Кантакузинъ.

Хотинскій — кр. Вас. Ег. Крупенскій.

ДЕПУТАТЫ ДВОРЯНСТВА:

Аккерманскій — кр. Ег. Пав. Леонардъ.

Бендерскій — кск. Конст. Карл. Гартингъ.

Бѣлецкій — двор. Мих. Конст. Бузни.

Кишиневскій — двор. Конст. Никл. Доничъ.  
Оргѣвскій — Конст. Григ. Доливо-Добровольскій.

Сорокскій — ттс. Мих. Ег. Крупенскій.

Хотинскій — двор. Дм. Ив. Бибери.

ЧЛЕНЫ ДВОРЯНСКИХЪ ОПЕКЪ:

Кишиневско-Оргѣвской: — нс. Онис. Онис. Донико-Гордакеско;

ка. Ив. Мих. Донико-Гордакеско.

Сорокско-Бѣлецкой: — двор. Конст. Никл. Гафенко.

Фед. Ив. Георгица.

Хотинской: — двор. Болесл. Юліан. Дзиковскій;

Ив. Алдр. Андриашъ-Шептиличъ.

## Виленская губернія.

ПРЕДВОДИТЕЛИ ДВОРЯНСТВА:

*Губернскій*: шталм. гр. Ад. Степ. де Броэль-Плятеръ.

*Уѣздные*:

Вилейскій — сс. Никл. Мартын. Мартыновъ.

Виленскій — кс. Ив. Серг. Леонтъевъ.

Дисненскій — сс. Пет. Алдр. Терebeneвъ.

Лидскій — ттс. Пав. Мих. Дублянскій.

Ошмянскій — кс. Ив. Максим. Ягминъ.

Свенцянскій — сс. Мих. Ив. Лишкинъ.

Трокскій — сс. Ал—ѣй Никл. Пейкеръ.

ЧЛЕНЫ ДВОРЯНСКИХЪ ОПЕКЪ:

Вилейской: — ка.: Никл. Льв. Кузьминъ;  
Ег. Ег. Гейслеръ.

Виленской: — сс. Стан. Лаврент. Путкамеръ;  
ка. Алдръ Пав. Ершовъ.

Дисненской: — ка.: Ив. Ос. Тальковскій;  
Ив. Пет. Олешкевичъ.

Лидской: — от. плк. Ив. Авксент. Лещенецкій;

от. шт.-ротм. Влад. Эд. Финке.

Ошмянской: — ка. Алдръ Ос. Кричинскій;  
нс. Аникита Мих. Троицкій.



**Свенцянской:**—кс. Ив. Фед. Галицкій;  
ка. Никл. Пет. Ляшкевичъ.  
**Трокской:**—от. пдплк. Дм. Пет. Курдюмовъ;  
ка. Дм. Пет. Сѣриковъ-Антоновичъ.

## Витебская губернія.

ПРЕДВОДИТЕЛИ ДВОРЯНСТВА:

*Губернскій:* сс. бар. Алдр. Генр. Нолькенъ.

*Уѣздные:*

**Велижскій**—сс. Андр. Пав. Ждановъ.  
**Витебскій**—кск. Алдр. Льв. Хорватъ.  
**Городокскій**—кс. Фед. Вас. Бондыревъ.  
**Двинскій**—ротм. Леон. Ив. Писаревъ.  
**Дриссенскій**—сс. Никл. Викент. Копоновичъ-Горбацкій.  
**Лепельскій**—шт.-ротм. Влад. Филип. Савицкій.  
**Люцинскій**—ка. кн. Никл. Никл. Мещерскій.  
**Невельскій**—сс. Никл. Никл. Евреиновъ.  
**Полоцкій**—ген.-м. Вас. Григ. Субботинъ.  
**Рѣжицкій**—ген.-м. Алдр. Никл. Розеншильдъ-Паулинъ.  
**Себежскій**—дсс. Вас. Ант. Чуйкевичъ.

ДЕПУТАТЫ ДВОРЯНСТВА:

**Витебскій**—ка. Никл. Феликс. Одляницкій-Почобутъ.  
**Дриссенскій**—кр. Мих. Юс. Щиттъ.  
**Лепельскій**—Пет. Ил. Голощаповъ.  
**Люцинскій**—Феликс. Ал-ѣв. Цѣхановскій.  
**Невельскій**—пор. Алдр. Евг. Жуковскій.  
**Рѣжицкій**—ка. Юст. Бониф. Загорскій.

ЗАСѢДАТЕЛИ ГУБЕРНСКОЙ ДВОРЯНСКОЙ ОПЕКИ:

ка. Митроф. Андр. Кудрявцевъ;  
кск. Евг. Порф. Кованько.

## Владимірская губернія.

ПРЕДВОДИТЕЛИ ДВОРЯНСТВА:

*Губернскій:* егерм. сс. Мих. Мих. Леонтьевъ.

*Уѣздные:*

**Александровскій**—пор. Серг. Сем. Строиловъ.  
**Владимірскій**—сс. Пав. Вас. Кутанинъ.  
**Вязниковскій**—сс. Пет. Алдр. Нероновъ.  
**Гороховецкій**—дсс. Валент. Алдр. Шумиловъ.

**Ковровскій**—кр. Никл. Пав. Муратовъ.  
**Меленковскій**—гс. Мих. Алдр. Подсѣдлевичъ.  
**Муромскій**—дсс. Ипп. Афан. Бурцевъ.  
**Переяславскій**—сс. Пет. Евг. Самсоновъ.  
**Покровскій**—сс. Мих. Конст. Поливановъ.  
**Судогодскій**—сс. Мих. Алдр. Ромейковъ.  
**Суздальскій**—тс. Вас. Ив. Куроѣдовъ.  
**Шуйскій**—д-ръ м. сс. Ив. Степ. Шмидтъ.  
**Юрьевскій**—кам. юнк. сс. кн. Алдръ Бор. Голицынъ.

ДЕПУТАТЫ ДВОРЯНСТВА:

**Александровскій**—кр. Влад. Вас. Катинскій.  
**Владимірскій**—сс. Дм. Ег. Львовъ.  
**Вязниковскій**—нс. Андр. Пав. Никитинъ.  
**Гороховецкій**—двор. Адрианъ Адриан. Арсеньевъ.  
**Ковровскій**—кр. Влад. Плат. Оболдуевъ.  
**Меленковскій**—от. шт.-кап. Евг. Антон. Антоньевъ.  
**Муромскій**—гс. Георг. Илюд. Бычковъ.  
**Переяславскій**—кр. Влад. Влад. Калачевъ.  
**Покровскій**—гс. Алдръ Алдр. Микулинъ.  
**Судогодскій**—тс. Никл. Никл. Андриевичъ.  
**Суздальскій**—кск. Алдръ Пет. Челищевъ.  
**Шуйскій**—нс. Мих. Юзефатов. Невядомскій.  
**Юрьевскій**—кр. Андр. Ив. Красенскій.

ЧЛЕНЫ ГУБЕРНСКОЙ ДВОРЯНСКОЙ ОПЕКИ:

кск. Алдръ Пет. Челищевъ;  
гс. Алдръ Пет. Храпицкій;  
Георг. Дм. Смирновъ.

## Вологодская губернія.

ПРЕДВОДИТЕЛИ ДВОРЯНСТВА.

*Губернскій:* сс. Влад. Алдр. Касаткинъ.

*Уѣздные:*

**Вологодскій**—ка. Никл. Никл. Андреевъ.  
**Грязовецкій**—корн. Никл. Дм. Грязевъ.  
**Кадниковскій**—дсс. Алдръ Алдр. Межаковъ.

ДЕПУТАТЫ ДВОРЯНСТВА:

**Вологодскій**—прч. зап. Никл. Никл. Зубовъ.  
**Грязовецкій**—кр. Никл. Арк. Порошинъ.  
**Кадниковскій**—гс. Мих. Ал-ѣв. Агарковъ.

ЧЛЕНЫ ДВОРЯНСКИХЪ ОПЕКЪ:

**Вологодской**—от. прап. Никл. Аполл. Волоцкой.



Грязовецкой—ка. Фед. Ал-ѣв. Юрьевъ.  
Кадниковской—от. подплк. Як. Ег. Непе-  
нинъ.

## Волинская губернія.

предводители дворянства:

*Губернскій:* Кмрг. сс. Серг. Апол. Уваровъ.

*Уѣздные:*

Владиміровольскій—и. д. гс. Ал-ѣй. Лав-  
рент. Бондаревъ.

Дубенскій—ка. Пет. Льв. Свѣшниковъ.

Житомирскій—пдплк. Андр. Алдр. Арше-  
невскій.

Заславскій—и. д. ка. Эсперъ Дм. Желя-  
бужскій.

Ковельскій—и. д. сс. Пет. Ант. Косачъ.

Кременецкій—и. д. сс. Степ. Степ. Гуля-  
ницкій.

Луцкій—и. д. сс. Гавр. Куз. Боровиковъ.

Новоградволинскій—корн. Бор. Серг. Ме-  
зенцевъ.

Овручскій—и. д. ка. Никл. Степ. Гуляницкій.

Острожскій—от. плк. Алдръ Ром. Пюнт-  
ковскій.

Ровенскій—и. д. кс. Евг. Антон. Карва-  
совскій.

Староконстантиновскій—дсс. Ив. Ив. Плач-  
ковскій.

депутаты дворянства:

от. пдплк. Никол. Алдр. Аршеневскій;  
от. ротм. Ант. Серг. Мусинъ-Пушкинъ;  
нс. Сигизм. Влад. Люба-Радзиминскій;  
ка. Кипр. Ос. Рыгельскій;  
кск. Вяч. Пав. Казинъ;  
гс. Алдр. Стеф. Малюжковичъ.

члены дворянскихъ опекъ:

Владиміровольской—нс. Алдръ Ром. Фо-  
тинскій;

тс. Митроф. Ив. Струмѣнскій.

Дубенской—ка. Мустафа Самуил. Козаке-  
вичъ;

кск. Андрон. Игн. Мержвинскій.

Житомирской—нс. Алдръ Григ. Барсовъ;  
ка. Игн. Исид. Блонскій.

Заславской—ка. Влад. Вас. Сидоренко;  
ка. Мустафа Дав. Янкевичъ.

Кеовльской—ка. Дм. Фед. Цибульскій;  
ка. Никл. Ермол. Чикилевскій.

Кременецкой—тс. Конст. Серг. Каменец-  
кій;

тс. Игн. Ос. Ставерій.

Луцкой—нс. Алдръ Пет. Григоровичъ;  
ка. Ал-ѣй Мих. Пенскій.

Новоградволинской—ка. Ив. Зах. Тере-  
мецкій;

от. кап. Влад. Фед. Сорневъ.

Овручской—ка. Викент. Ос. Бочковскій;  
ка. Пет. Емел. Карповичъ.

Острожской—ка. Плат. Ив. Пухальскій;  
нс. Харит. Иерем. Оставовскій.

Ровенской—гс. Мих. Фед. Ключаревъ;  
тс. Пав. Григ. Янишевскій.

Староконстантиновской—кс. Ал-дръ Алдр.  
Страдецкій;

тс. Степ. Никл. Торбургъ.

## Воронежская губернія.

предводители дворянства:

*Губернскій:* кам. юнк. сс. Серг. Мих. Сомовъ.

*Уѣздные:*

Бирюченскій—сс. Всев. Вяч. Шидловскій.

Бобровскій—Влад. Юсиф. Станкевичъ.

Богучарскій—дсс. Никл. Алдр. Шуриновъ.

Валуйскій—ротм. Ив. Вас. Поповъ.

Воронежскій—от. плк. Ив. Троад. Алисовъ.

Задонскій—сс. Бор. Вас. Богушевскій.

Землянскій—сс. Влад. Ив. Алехинъ.

Коротоякскій—двор. Леон. Мих. Савеловъ.

Нижнедѣвицкій—кр. Влад. Дм. Лошаковъ.

Новохоперскій—дсс. Никл. Алдр. Звегин-  
цовъ.

Острогожскій—ка. Вас. Никл. Тевяшовъ.

Павловскій—кс. Мих. Африк. Лутовиновъ.

депутаты дворянства:

Бирюченскій—нс. Серг. Иліод. Шидловскій.

Бобровскій—тс. Ив. Иракл. Секеринъ.

Богучарскій—от. пдплк. Алдръ Никл. До-  
монтовичъ.

Валуйскій—от. корн. Бор. Фед. Лопатин-  
скій.

Воронежскій—кск. Ив. Пет. Сипягинъ.

Задонскій—кр. Пав. Серг. Кожинъ.

Землянскій—Як. Ив. Струковъ.

Коротоякскій—тс. Влад. Ал-ѣв. Ржевскій.

Нижнедѣвицкій—пдирч. Никл. Ив. Логви-  
новъ.



**Новохоперскій**—кр. Пет. Алдр. Есиповъ.  
**Острогжскій**—гв. ротм. Никл. Алдр.  
 Перренъ-Синельниковъ.  
**Павловскій**—кр. Мих. Дм. Тушневъ.

ЗАСѢДАТЕЛИ ДВОРЯНСКИХЪ ОПЕКЪ:

**Бирюченской**—кск. Дм. Пав. Панфиловъ;  
 кск. Ив. Никандр. Ушаковъ.  
**Бобровской**—сс. Адрианъ Пав. Суриновъ;  
 пдплк. Дм. Алдр. Казьминъ.  
**Богучарской**—ка. Сократъ Ив. Пуговоч-  
 никовъ;  
 гв. шт. ротм. Степ. Вас. Грековъ.  
**Валуйской**—гс. Влад. Никл. Поповъ;  
 гс. Никл. Ал-фев. Цуриковъ.  
**Воронежской**—ка. Вас. Порф. Ефимовскій;  
 гс. Андр. Ал-фев. Шишмаревъ.  
**Задонской**—кск. Мих. Як. Выскребенцовъ;  
 кск. Митроф. Степ. Ильинскій.  
**Землянской**—кс. Вас. Вас. Селиверстовъ;  
 шт.-кап. Андр. Як. Охотниковъ.  
**Коротояжской**—гс. Андр. Алдр. Грудинскій;  
 пот. двор. Мих. Пет. Струковъ.  
**Нижнедѣвицкой**—ка. Алдръ Алдр. Дома-  
 шевъ;  
 ттс. Пет. Мих. Уткинъ.  
**Новохоперской**—пот. двор. Георг. Серг.  
 Доломановъ;  
 Апол. Алдр. Доломановъ.  
**Острогжской**—гс. Афан. Ал-фев. Сафоновъ;  
 нс. Андр. Ил. Сорокинъ.  
**Павловской**—ка. Дм. Ал-фев. Бартенева;  
 гс. Ив. Агафангел. Протопоповъ.

## Гродненская губернія.

ПРЕДВОДИТЕЛИ ДВОРЯНСТВА:

*Губернскій:* дсс. Ив. Фадд. Урсынъ-Нѣм-  
 цевичъ.

*Уѣздные:*

**Брестскій**—сс. Ал-фй Пет. Штеръ.  
**Бѣлостокско-Сокольскій**—дсс. Анат. Влад.  
 Еринъ.  
**Бѣльскій**—дсс. Алдръ Никл. Желтухинъ.  
**Волковыскій**—дсс. Георг. Евстр. Бѣленковъ.  
**Гродненскій**—ген.-м. Алдръ Алдр. Руссау.  
**Кобринскій**—сс. Ив. Никл. Ганецкій.  
**Пружанскій**—нс. Ив. Мих. Вышеславцовъ.  
**Слонимскій**—дсс. Конст. Ив. фонъ-Дрей-  
 лингъ.

ДЕПУТАТЫ ДВОРЯНСТВА:

**Брестскій**—корн. зап. Алдръ Алдр. Масловъ.  
**Бѣлостокскій**—ка. Альфонсъ Казим. Мо-  
 нюшко.  
**Бѣльскій**—Эд.-Мих. Доминик. Щука.  
**Волковыскій**—кск. Доминикъ Героним. Та-  
 расовичъ.  
**Гродненскій**—ка. Фадд. Владис. Буттовъ-  
 Андржейковичъ.  
**Кобринскій**—кр. Мих.-Юл. Ос. Завадскій.  
**Пружанскій**—ка. Валенсъ Флорентин. Ми-  
 кульскій.  
**Слонимскій**—Ос. - Савел. - Иоафетъ Адам.  
 Бронскій.  
**Сокольскій**—ка. Казим.-Мельхиоръ-Фадд.  
 Викент. Эйнарвичъ.

ЗАСѢДАТЕЛИ ДВОРЯНСКИХЪ ОПЕКЪ:

**Брестской**—ка. Викент. Ос. Точилевскій;  
 от. шт.-кап. Ал-фй Ал-фев. Любимовъ.  
**Бѣлостоко-Сокольской**—двѣ вакансіи.  
**Бѣльской**—нс. Никл. Фодот. Макавеевскій;  
 гс. Ром. Антон. Малевичъ.  
**Волковыской**—от. пдплк. Авг. Отт. Паль-  
 мцвейгъ;  
 сс. Ос. Григ. Радчевскій.  
**Гродненской**—от. плк. Мих. Алдр. Эй-  
 вальдъ;  
 кр. Влад. Ал-фев. Семеновъ.  
**Кобринской**—ка. Алдръ Ив. Массальскій;  
 ка. Ив. Ив. Колеминъ.  
**Пружанской**—ка. Ив. Пет. Селицкій;  
 ка. Ос. Ос. Пржесмыцкій.  
**Слонимской**—кс. Влад. Плат. Ляховъ;  
 ка. Влад. Ал-фев. Брюхановъ.

## Донского войска область.

ПРЕДВОДИТЕЛИ ДВОРЯНСТВА.

*Областной*—от. плк. Мих. Степ. Марковъ

*Окружные:*

**Донецкій**—кс. Никл. Степ. Грековъ.  
**1-ый Донской**—ротм. Иродіонъ Афан. Ка-  
 пылковъ.  
**2-ой Донской**—ка. Як. Лавров. Секретовъ.  
**Ростовскій на Дону**—сотн. Степ. Ив. Ку-  
 наковъ.  
**Таганрогскій**—ттс. Никл. Адриан. Егоровъ.



Усть-Медвѣдицкій—тгс. Никл. Ал-ѣв. Себряковъ.  
Хоперскій—Бор. Вас. Красновъ.  
Черкасскій—кск. Ермій Гавр. Боковъ.

### Екатеринославская губернія.

ПРЕДВОДИТЕЛИ ДВОРЯНСТВА.

*Губернскій*: кмрг. дсс. Анан. Пет. Струковъ.

*Уѣздные*:

Александровскій—гр. Ив. Викт. Канкринъ.  
Бахмутскій—дсс. Алдръ Алдр. Карповъ.  
Верхнеднѣпровскій—сс. Эраст. Конст. Бродскій.  
Екатеринославскій—сс. кам.-юнк. Мих. Ил. Миклашевскій.  
Мариупольскій—Пет. Валер. Каменскій.  
Новомосковскій—Вакансія.  
Павлоградскій—Влад. Сем. Коростовцевъ.  
Славяносербскій—гс. Серг. Мих. Ильенко.

ДЕПУТАТЫ ДВОРЯНСТВА:

Александровскій—тгс. Дм. Вас. Христофоровъ.  
Бахмутскій—гс. Викт. Пет. Прокоповичъ.  
Верхнеднѣпровскій—кр. Влад. Пет. Петровскій.  
Екатеринославскій—ротм. Ник. Алдр. Лукашевичъ.  
Новомосковскій—дв. Вас. Пет. Магденко.  
Павлоградскій—ротм. Ал-ѣй Никл. Рудъ.  
Славяносербскій—пор. Дм. Иліод. Фелькверъ.

ЗАСѢДАТЕЛИ ДВОРЯНСКИХЪ ОПЕКЪ:

Александровской—двор. Афан. Пав. Кущъ;  
Сильв. Макс. Кащенко.  
Бахмутской—кск. Алдръ Григ. Добрянскій.  
кск. Ив. Никл. Марковичъ.  
Верхнеднѣпровской—двор. Евг. Сем. Чарыковъ.  
Никл. Арист. Байдакъ.  
Екатеринославской кс. Матв. Мих. Юрченко-Тоболецъ;  
гс. Влад. Ив. Тимченко.  
Новомосковской—двор. Никл. Степ. Милорадовичъ;  
Конкорд. Плат. Штеричъ.  
Павлоградской—шт.-ротм. Мих. Ив. Леоновъ;  
маіоръ Ал-ѣй Ив. Новицкій.

Славяносербской—двор. Вас. Георг. Булацель;  
Ег. Ефим. Родаковъ.

### Казанская губернія.

ПРЕДВОДИТЕЛИ ДВОРЯНСТВА:

*Губернскій*: дсс. Степ. Никл. Теренинъ.

*Уѣздные*:

Казанско-Царевококшайскій — дсс. Пет. Пет. Перцовъ.  
Лаишевскій—гс. Серг. Серг. Толстой.  
Свіяжскій—гс. Никл. Никл. Филипсонъ.  
Спасскій—кс. Георг. Влад. Трубниковъ.  
Тетюшскій—корн. Пет. Мих. Теренинъ.  
Цивильско-Ядринскій—сс. Алдръ Мих. Арцыбашевъ.  
Чебоксарско-Козьмодемьянскій—кск. Никл. Плат. Граве.  
Чистопольско-Мамадышскій—дсс. Влад. Ив. Якубовичъ.

ДЕПУТАТЫ ДВОРЯНСТВА:

Казанско-Царевококшайскій—двор. Влад. Петр. Купріяновъ.  
Лаишевскій—кс. Андр. Пет. Горталовъ.  
Свіяжскій—Серг. Влад. Есиповъ.  
Спасскій—пдплк. Вас. Вас. Обуховъ.  
Тетюшскій—двор. Георг. Меч. Головня.  
Цивильско-Ядринскій—кск. Андр. Вас. Казаковъ.  
Чебоксарско-Козьмодемьянскій—нс. Конст. Пет. Соловьевъ.

ЗАСѢДАТЕЛИ ДВОРЯНСКИХЪ ОПЕКЪ:

Казанско-Царевококшайской—нс. Минъ Алдр. Зайцевъ;  
гс. Пет. Пав. Дѣевъ.  
Лаишевской—Мих. Вас. Несмѣловъ;  
тгс. Ив. Вас. Надежинъ.  
Свіяжской—ка. Пет. Як. Лебедевъ;  
Вас. Фед. Слободскій.  
Спасской—гс. Вас. Прокоф. Абрамовъ;  
Викт. Андр. Шигалеевскій.  
Чебоксарско-Козьмодемьянской — дворян. Никл. Влад. Перцовъ;  
тгс. Мих. Ег. Бѣлорусовъ.  
Чистопольско-Мамадышской—пдпрч. Пет. Мих. Крокъ;  
нс. Конст. Іоан. Кузнецовъ.



## Калужская губернія.

ПРЕДВОДИТЕЛИ ДВОРЯНСТВА:

*Губернскій:* гс. Никл. Сем. Яновскій.

*Уъздные:*

Боровскій—Пет. Дм. Курносоевъ.  
 Жиздринскій—дсс. Никл. Пет. Булгаковъ.  
 Калужскій—сс. Плат. Алдр. Сухотинъ.  
 Козельскій—сс. Ал-ѣй Никл. Домогацкій.  
 Лихвинскій—кр. Алдръ Сем. Яковлевъ.  
 Малоярославецкій—корн. Алдръ Ив. Храповицкій.  
 Медынскій—кск. Алдръ Ив. Сорохтинъ.  
 Мещовскій—ка. Густ. Карл. Шлиппе.  
 Мосальскій—кс. Никл. Ив. Булычевъ.  
 Перемышльскій—гс. Дм. Алдр. Поповъ.  
 Тарусскій—кам.-юнк. ттс. кн. Серг. Дм Горчаковъ.

ДЕПУТАТЫ ДВОРЯНСТВА:

Боровскій—Вакасія.  
 Жиздринскій—гс. Конст. Никл. Никитинъ.  
 Калужскій—гс. Андр. Дм. Дурново.  
 Козельскій—от. гв. прч. Мих. Влад. Сабо.  
 Лихвинскій—пдпрч. Викт. Алдр. Ивантѣевъ.  
 Малоярославецкій—кр. Гюс. Алдр. Зарубинъ.  
 Медынскій—кр. Серг. Вас. Можаровъ.  
 Мещовскій—пдплк. Дм. Никл. Фроловъ.  
 Мосальскій—гс. Мих. Мих. Полозовъ.  
 Перемышльскій—мичм. Сем. Ив. Унковскій.  
 Тарусскій—гр. Дм. Мих. Бутурлинъ.

ЗАСЪДАТЕЛИ ДВОРЯНСКИХЪ ОПЕКЪ:

Боровско-Малоярославецкой — гс. Пет. Ал-ѣев. Бѣлокопытовъ;  
 Никл. Пав. Подгорѣцкій.  
 Жиздринской—ка. Пет. Никл. Половцевъ;  
 шт.-кап. Серг. Мих. Суходольскій.  
 Калужско - Тарусско - Перемышльско - Лихвинской—двор. Арк. Пет. Рахмановъ;  
 кр. Влад. Дм. Дурново.  
 Козельской—двор. Ал-ѣй Влад. Блохинъ;  
 нс. Дм. Пет. Нестеровичъ.  
 Медынской—кск. Никл. Оскар. фонъ-Розенбергъ;  
 прапор. Алдръ Никл. Дурново.  
 Мещовской—ттс. Бор. Мих. Домогацкій;  
 гс. Алдръ Фед. Шиллингъ.

Мосальской—двор. Евг. Пав. Внуковъ;  
 гс. Никл. Як. Гвоздевъ.

## Кіевская губернія.

ПРЕДВОДИТЕЛИ ДВОРЯНСТВА:

*Губернскій:* гофм. кн. Никл. Вас. Репнинъ.

*Уъздные:*

Бердичевскій—сс. Серг. Матв. Сакулинъ.  
 Васильковскій—ка. Андр. Владис. Савицкій.  
 Звенигородскій—шт. кап. Пет. Мих. Протопоповъ.  
 Каневскій—нс. Евг. Алдр. Зноско-Боровскій.  
 Кіевскій—нс. Гавр. Ив. Вишневскій.  
 Липовецкій—кам.-юнк. кск. Пав. Никл. Игнатъевъ.  
 Радомысльскій—ттс. Влад. Варфол. Корчаковъ-Сивицкій.  
 Сквирскій—плк. Мих. Ант. Пфейферъ.  
 Таращанскій—нс. Ив. Ив. Репойто-Дубяго.  
 Уманскій—Вакасія.  
 Черкасскій—поруч. кн. Лев. Влад. Яшвиль.  
 Чигиринскій—сс. Вас. Вас. Цымбалистовъ.

## Ковенская губернія.

ПРЕДВОДИТЕЛИ ДВОРЯНСТВА.

*Губернскій:* кмрг. дсс. гр. Никл. Никл. Зубовъ.

*Уъздные:*

Вилькомирскій—нс. Мих. Алдр. Константиновичъ.  
 Ковенскій—кам.-юнк. нс. Пет. Арк. Столыпинъ.  
 Новоалександровскій—сс. Никл. Алдр. Дурново.  
 Поневѣжскій—дсс. Влад. Еф. Шопень.  
 Россіенскій—сс. Апол. Феликс. Радусъ-Зенковичъ.  
 Тельшевскій—сс. Алдръ Мориц. Шульцъ.  
 Шавельскій—кс. Ал-ѣй Никл. Яхонтовъ.

ДЕПУТАТЫ ДВОРЯНСТВА:

Лонг. Ад. Климонтовичъ;  
 Герм. Ег. Норейко;  
 Пет. Ипп. Миткевичъ;  
 Викен. Ант. Сыртовъ.



засѣдатели дворянскихъ опекъ:

- Вилькомирской**—Вас. Никл. Плѣшко;  
Ал-ѣй Андр. Кирилловъ.  
**Ковенской**—Никл. Як. Бодиско;  
Мих. Пав. Алексѣевъ.  
**Новоалександровской**—Влад. Никл. Ганъ;  
Мих. Эд. Боровскій;  
**Поневѣжской**—Дм. Вас. Петровъ;  
Вас. Вас. Озерскій.  
**Россиенской**—Андр. Фед. Крыловъ;  
Алдръ Ант. Эльяшевичъ.  
**Тельшевской**—Ив. Степ. Есикорскій;  
Вас. Никл. Кожинъ.  
**Шавельской**—Пет. Никл. Дмитріевъ;  
Рич. Адол. фонъ-Рейхардъ.

### Костромская губернія.

предводители дворянства.

*Губернскій:* тс. Авд. Ив. Шиповъ.

*Уѣздные:*

- Буйскій**—лейт. Вас. Мих. Марковъ.  
**Варнавинскій**—дсс. Алдръ Пет. Захарьинъ.  
**Ветлужскій**—Вакансія.  
**Галичскій**—Всеv. Никл. Коротыгинъ.  
**Кинешемскій**—шт. кап. Пав. Фед. Хомутовъ.  
**Кологривскій**—дсс. Пав. Петр. Перфильевъ.  
**Костромской**—дсс. Никл. Фед. Нелидовъ.  
**Макарьевскій**—инж. плк. Пет. Мих. Верховской.  
**Нерехтскій**—шт. ротм. Конст. Пет. Васьковъ.  
**Солигаличскій**—пор. Серг. Никол. Малиновскій.  
**Чухломскій**—гс. Алдръ Пав. Степановъ.  
**Юрьеvecкій**—дсс. Алдр. Мих. Фризель.

члены дворянскихъ опекъ:

- Варнавинской**—Вяч. Алдр. Черногубовъ;  
Никл. Ив. Рачинскій.  
**Ветлужской**—Вас. Сем. Матвѣевъ;  
Никл. Григор. Рыжовъ.  
**Галичской-Буйской**—Никл. Кирил. Верховскій.  
Вас. Григ. Львовъ.  
**Кинешемско - Нерехтско - Юрьеvecкой** —  
Анат. Фавет. Янткевичъ;  
Алдръ Васил. Пазухинъ.  
**Кологривской**—Вяч. Фед. Пяткинъ;  
Генн. Вас. Вознесенскій.

- Костромской**—Никл. Ал-ѣев. Шиповъ;  
Пав. Евг. Шигоринъ.  
**Макарьевской**—Генн. Генн. Шрейдеръ;  
Вас. Арс. Воложенскій.  
**Солигаличской**—Мих. Алдр. Готовцевъ;  
Никл. Еф. Купреяновъ.  
**Чухломской**—Пав. Генн. Полѣновъ;  
Генн. Генн. Кадниковъ;  
Серг. Григ. Сипягинъ.

### Кубанская область.

(см. Ставропольскую губ.).

### Курляндская губернія.

дворянскій комитетъ:

*Губернскій предводитель дворянства:*  
кмрг. гр. Гуг. Карл. Кейзерлингъ.

*Уѣздные Предвод. Дворян. заступ. должн. Губерн. Предвод. Дворянства:*

- Бар. Пав. Пав. фонъ-Ганъ.  
Руд. Отток. фонъ-Гернеръ.  
бар. Максъ Альф. фонъ-деръ-Роппъ.

мѣстные уѣздные предводители дворянства:

- Баусскій**—гр. Пав. Пет. фонъ-деръ Палень.  
**Виндавскій**—бар. Христіан. Карл. фонъ-деръ-Остенъ-Сакенъ.  
**Газенпотскій**—бар. Леонъ Вильг. Фонъ-Бухгольцъ.  
**Гольдингенскій**—бар. Жанно Эрнест. фонъ-деръ-Брюггенъ.  
**Гробинскій**—бар. Никл. Дитрих. фонъ-Гротусъ.  
**Добленскій**—бар. Вильг. Рих. фонъ-Ганъ.  
**Иллукстскій**—бар. Генр. Адол. фонъ-Ганъ.  
**Тальсенскій**—бар. Эрн. Фридр. фонъ-Фирксъ.  
**Туккумскій**—гр. Фридр. Фридр. фонъ-Медемъ.  
**Фридрихштадтскій** — бар. Франц. Франц. фонъ-Ганъ.

*Личный составъ дворянскихъ Сиротскихъ Судовъ:*

- Гольдингенскаго**—предсѣдатель Гольдингенскій уѣзд. предвод. дворянства.



Засѣдатели: бар. Отт. Альф. фонъ-Ренне;  
бар. Алдр. Вильг. фонъ-Гей-  
кингъ.

**Митавскаго**—предсѣдатель Добленскій уѣзд.  
предвод. дворянства.

Засѣдатели: бар. Арнольдъ фонъ-Ливенъ.  
бар. Роб. Пет. фонъ-Болшвингъ.

## Курская губернія.

ПРЕДВОДИТЕЛИ ДВОРЯНСТВА:

*Губернскій*: гс. Алдр. Дм. Дурново.

*Уѣздные*:

**Бѣлгородскій**—шт.-ротм. кн. Дм. Алдр.  
Волконскій.

**Грайворонскій**—и. д. пдплк. Мих. Сем. Че-  
ховъ.

**Дмитріевскій**—сс. Ал—ѣй Никл. Литвиновъ.  
**Корочанскій**—маіоръ гр. Вит.-Оск. Кипр.  
Крейцъ.

**Курскій**—ка. Никл. Іоасаф. Суковкинъ.

**Льговскій**—кап.-лейт. кн. Ив. Виктор. Ба-  
ратинскій.

**Новооскольскій**—кап.-лейт. кн. Никл. Фед.  
Касаткинъ-Ростовскій.

**Обоянскій**—кр. Евг. Альберт. Питро.

**Путивльскій**—тс. гр. Ив. Ив. Головинъ.

**Рыльскій**—ка. Арк. Ив. Васьяновъ.

**Старооскольскій**—пор. Пет. Ант. Воейковъ.

**Суджанскій**—сс. Ал—ѣй Влад. Евреиновъ.

**Тимскій**—кс. Пав. Никл. Терлецкій.

**Фатежскій**—дсс. Никл. Фед. Шетохинъ.

**Щигровскій**—ка. Пет. Никл. Рагозинъ.

ДЕПУТАТЫ ДВОРЯНСТВА:

**Бѣлгородскій**—д-ръ м. Конст. Пет. Курче-  
ниновъ.

**Грайворонскій**—Вакансія.

**Дмитровскій**—шт.-ротм. Алдръ Мих. Маш-  
кинъ.

**Корочанскій** пдпрч. Пет. Трувим. Бѣлени-  
хинъ.

**Курскій**—канд. пр. Леон. Дм. Моисеевъ.

**Льговскій**—нс. Левъ Як. Аннековъ.

**Новооскольскій**—кр. Мих. Як. Алферовъ.

**Обоянскій**—пдплк. Никл. Ив. Подосинни-  
ковъ.

**Путивльскій**—корн. Вас. Ив. Курдюмовъ.

**Рыльскій**—гс. Никл. Андр. Щекинъ.

**Старооскольскій**—двор. Вяч. Евг. Якуш-  
кинъ.

**Суджанскій**—гс. Никл. Пав. Износковъ.

**Тимскій**—гс. Пет. Алдр. Букрѣевъ.

**Фатежскій**—гс. Никл. Никл. Аладьинъ.

**Щигровскій**—канд. пр. Андр. Арк. Ще-  
кинъ.

ЗАСѢДАТЕЛИ ДВОРЯНСКИХЪ ОПЕКЪ:

**Бѣлгородской**—гс. Дм. Никл. Юрьевъ;  
пор. Дм. Кирил. Залетинъ.

**Грайворонской**—ка. Григ. Мих. Григоро-  
пуло;

пдпрч. Никл. Фед. Козляновскій;

**Дмитровской**—гс. Серг. Фед. Бредихинъ;  
гс. Викт. Адам. Францысонъ.

**Корочанской**—тс. Георг. Лук. Картамы-  
шевъ;

кр. Ив. Ив. Мещерскій.

**Курской**—кр. Влад. Дм. Каньшинъ;  
кск. Вас. Никл. Толубѣевъ.

**Льговской**—гс. Леон. Кондр. Борченковъ;  
шт.-ротм. Евгр. Никл. Малѣевъ.

**Новооскольской**—кап. Леон. Вас. Маслен-  
никовъ;

кр. Ал—ѣй Дм. Курдюмовъ.

**Обоянской**—гс. Мих. Никл. Рѣдинъ;  
кр. Серг. Вас. Лукинъ.

**Путивльской**—гс. Никл. Пав. Череповъ;  
двор. Леонт. Леонт. Студзинскій.

**Рыльской**—гс. Митроф. Вас. Борзенковъ;  
кск. Герман. Вас. Дерюгинъ.

**Старооскольской**—кр. Мих. Пав. Викто-  
ровъ;

гс. Никл. Ив. Головинъ.

**Суджанской**—прч. Леон. Фед. Шетохинъ;  
пдпрч. Евг. Макс. Абаза.

**Тимской**—кр. Викт. Пет. Черниковъ;  
корн. Серг. Мих. Фортини.

**Фатежской**—гс. Никл. Алдр. Заикинъ;  
Вакансія.

**Щигровской**—двор. Ал—ѣй Дм. Юрьевъ;  
тс. Алдръ Андр. Воронцовъ.

## Кутаисская губернія.

ПРЕДВОДИТЕЛИ ДВОРЯНСТВА:

*Губернскій*: кс. кн. Сем. Георг. Церетели.

*Уѣздные*:

**Кутаисскій**—прап. милиціи кн. Дав. Отіев.  
Нижарадзе.



**Озургетскій**—пор. милиці кн. Сем. Дав. Гугунава.  
**Рачинскій**—прап. милиці Симонъ Георг. Джапаридзе.  
**Шорапанскій**—Вакансія.

## Лифляндская губернія.

ПРЕДВОДИТЕЛИ ДВОРЯНСТВА:

**Губернскій:** дсс. бар. Фридр. Алдр. Мейендорфъ.

ЛАНДРАТЫ ЛИФЛЯНДСКАГО ДВОРЯНСТВА:

**Юрьево-Верроскій**—Эд. Алдр. фонъ-Эттингенъ;

бар. Арветъ Эрн. Нолькенъ.

**Риго-Вольмарскій**—Эд. Алдръ Фридр. фонъ-Гроте;

бар. Гейнр. Юл. Тизенгаузенъ.

**Венденъ-Валкскій**—бар. Балт. Эрн. Кампенгаузенъ;

Эд. Никл. фонъ-Транзе.

**Перново-Феллинскій**—Оттон. Густав. фонъ-Самсонъ;

пор. бар. Акс. Густ. Нолькенъ;

бар. Эд. Теоф. Кампенгаузенъ.

бар. Рейнг. Вильг. Стаель фонъ-Гольстейнъ;

Конр. Роберт. фонъ-Анрепъ;

директ. дворянск. имѣн. бар. Адалъб.

Франц. Менденъ-фонъ-Альтенвога.

УЪЗДНЫЕ ДЕПУТАТЫ:

**Риго-Волмарскаго уѣзда**—Максъ Авг. фонъ-Сиверсъ;

бар. Джемсъ Виктор. Вольфъ;

бар. Карл. Карл. Энгельгардтъ.

**Венденъ-Валкскаго уѣзда**—бар. Балтаз. Теоф. Кампенгаузенъ;

Бар. Аксель Алдр. Дельвигъ;

Ка. Теод. Алдр. фонъ-Рихтеръ.

**Юрьево-Верроскаго уѣзда**—Арветъ Никл. фонъ-Эттингенъ.

Арт. Ренеевичъ фонъ Вульфъ.

Бар. Викт. Карл. Стакельбергъ.

**Перново-Феллинск. уѣзда**—бар. Адол. Адол. Пиларъ-фонъ-Пильхау.

Викт. Теод. фонъ-Гельмерсенъ.

Бар. Оск. Пав. Унгернъ-Стернбергъ.

ДВОРЯНСКІЕ ДЕПУТАТЫ КАССЫ:

Годгордъ Теод. фонъ-Фегезакъ;  
*Вакансія.*

ДВОРЯНСКІЕ СИРОТСКІЕ СУДЫ:

**Риго-Вольмарскаго уѣзда**—Предсѣд. Уѣздн. депутатъ Максъ фонъ-Сиверсъ, Ремерсгофъ.

Членъ завѣд. дѣлопроизводств. и 1-ый ассес. Арт. фонъ-Сиверсъ.

II-ой ассес. Фридр. фонъ-Бергъ.

III-ий ассес. д-ръ филос. Зигфр. фонъ-Сиверсъ.

**Венденъ-Валкскаго уѣзда**—Предсѣд. уѣзд. депутатъ бар. Балтаз. Кампенгаузенъ, Вессельгофъ.

Членъ завѣдыв. дѣлопроизводств. и I-ый ассес. Альб. фонъ-Вольффельдтъ.

II ой ассес. Гейнр. фонъ-Блакенгагенъ, Дрибушъ.

III-ий ассес. бар. Алдръ фонъ-деръ-Паленъ.

**Юрьево-Верроскаго уѣзда**—Предсѣд. уѣзд. депутатъ Арвидъ фонъ-Эттингенъ, Луденгофъ.

Членъ завѣд. дѣлопроизводств. и I-ой ассес. Георг. фонъ-Ренненкампфъ.

II-ой ассес. Оск. фонъ Самсонъ, Рауге.

III-ий ассес. Алдр. фонъ-Штаденъ, Дукерсгофъ.

*Вакансія.*

**Перново-Феллинскаго уѣзда**—Предсѣд. уѣздн. депут. бар. Унгернъ-Штернбергъ, замокъ Феллинъ.

Членъ завѣд. дѣлопроизводств. и I-ой ассес. Эрвинъ фонъ-Валь.

II-ой ассес. бар. Вильг. Стаель-фонъ-Гольстейнъ, Вальдгофъ.

III-ий ассес. Фридр. фонъ-Сиверсъ, Геймталь.

## Минская губернія.

ПРЕДВОДИТЕЛИ ДВОРЯНСТВА:

**Губернскій:** дсс. Вас. Ив. Павловъ.

*Уѣздные:*

**Бобруйскій**—кс. Конст. Конст. Стефановичъ.

**Борисовскій**—нс. Никл. Никл. Веревкинъ.

**Игуменскій**—кс. Влад. Влад. Столяровъ.

**Минскій**—ка. Алдръ Никл. Гирсъ.



Мозырскій—нс. Спирид. Юр. Толстой.  
 Новогрудскій—нс. Никл. Ив. Демидовъ.  
 Пинскій—сс. Як. Пет. Ильяшенко.  
 Рѣчицкій—кс. Владисл. Пет. Богуславскій.  
 Слуцкій—сс. Алдр. Геннад. Ратьковъ-Рожновъ.

## ДЕПУТАТЫ ДВОРЯНСТВА:

Бобруйскій—Сем. Антон. Забѣлло.  
 Борисовскій—ка. Зенонъ Игн. Кукевичъ.  
 Игуменскій—Адамъ Мих. Ельскій.  
 Минскій—ка. Альб. Артур. Торчинскій.  
 Мозырскій—кр. Карль Стан. Ейтвидъ.  
 Новогрудскій—от. пор. Владисл. Конст.  
 Гацискій  
 Пинскій—ка. Отт. Серафим. Корсакъ.  
 Рѣчицкій—от. полк. Левъ Мих. Ельскій.  
 Слуцкій—тте. Эд. Адам. Войниловичъ.

## ЧЛЕНЫ ДВОРЯНСКИХЪ ОПЕКЪ:

Бобруйской—нс. Дан. Ив. Шибуневскій;  
 от. пдплк. Пет. Гавр. Крестинскій.  
 Борисовской—ка. Никл. Ос. Кругликъ;  
 от. прч. Никл. Арсен. Чаплыгинъ.  
 Игуменской—ка. Пав. Пет. Каромалинъ;  
 от. кап. Мих. Пет. Дмитревскій.  
 Минской—ка. Алдръ Франц. Хаецкій;  
 Никл. Антон. Доморацкій.  
 Мозырско-Рѣчицкой—ка. Алдр. Ив. Сла-  
 тинъ;  
 Степ. Матв. Глинскій.  
 Новогрудской—от. маіоръ Юрій Карл. Ка-  
 лецкій;  
 кск. Алдръ Оом. Трикутько.  
 Пинской—ка. Никл. Людв. Горницкій;  
 нс. Андр. Ос. Лясотовичъ.  
 Слуцкой—ка. Казим. Каспер. Вишневскій;  
 Ив. Дм. Залюбовскій.

## Могилевская губернія.

## ПРЕДВОДИТЕЛИ ДВОРЯНСТВА:

*Губернскій:* сс. Алдръ Пав. Фромандіеръ.

*Уѣздные:*

Быховскій—сс. Іосиф. Іос. Гельтзль.  
 Гомельскій—кс. Алдръ Болесл. Станевичъ.  
 Горецкій—тте. Левъ Станисл. Бѣлевскій.  
 Климовичскій—сс. Левъ Ив. Сабанскій.  
 Могилевскій—сс. Ант. Ант. Василевскій.  
 Мстиславскій—тте. Никл. Никл. Мещер-  
 скій.

Оршанскій—кск. Фед. Як. Хоментовскій.  
 Рогачевскій—гс. Алексѣй Людв. Кингъ.  
 Сѣннинскій—сс. Як. Ив. Евреиновъ.  
 Чаусскій—сс. Ив. Мих. Афонасьевъ.  
 Чериковскій—сс. Вас. Ант. Судиловскій.

## ДЕПУТАТЫ ДВОРЯНСТВА:

Быховскій—ка. Станисл. Алекс. Выковскій.  
 Гомельскій—гс. Серг. Мих. Комстадіусъ.  
 Горецкій—тте. Никл. Фердинанд. Кранцъ.  
 Климовичскій—кск. Никл. Кон. Гюббенетъ.  
 Могилевскій—гс. Мих. Алекс. Игнаціусъ.  
 Мстиславскій—кр. Мих. Ос. Москевичъ.  
 Оршанскій—тте. Алдръ Як. Хоментовскій.  
 Рогачевскій—Вакансія.  
 Сѣннинскій—тте. Никл. Влад. Дерожинскій.  
 Чаусскій—Робертъ Эд. Рего.  
 Чериковскій—кск. кн. Дм. Никл. Крапот-  
 кинъ.

## ЧЛЕНЫ ДВОРЯНСКИХЪ ОПЕКЪ:

Могилевской—нс. Алдръ Анд. Стратановичъ;  
 ка. Пав. Анд. Щербаковичъ.  
 Оршанской—ка. Косьма Афан. Полубинскій;  
 ка. Дм. Сав. Чеботкевичъ.  
 Рогачевской—ка. Мих. Пав. Скачевскій;  
 Тих. Ив. Потомскій.  
 Чериковской—нс. Оома Фед. Зыковъ;  
 ка. Фед. Лук. Ратобыльскій.

## Московская губернія.

## ПРЕДВОДИТЕЛИ ДВОРЯНСТВА:

*Губернскій:* кмрг. кн. Пет. Никл. Трубец-  
 кой.

*Уѣздные:*

Богородскій—Серг. Дм. Самаринъ.  
 Бронницкій—кам.-юнк. свѣтл. кн. Алдръ  
 Андр. Ливень.  
 Верейскій—кам.-юнк. ка. Алдръ Карлов.  
 Шлиппе.  
 Волоколамскій—кам.-юнк. тте. Алдръ Фед.  
 Безобразовъ.  
 Дмитровскій—от. гв. пор. Григ. Ив.  
 Кристи.  
 Звенигородскій—дсс. Влад. Серг. Михал-  
 ковъ.  
 Клинскій—въ зв. кмрг. тте. Григ. Григ.  
 Гагаринъ.



**Коломенскій**—от. кап. 2 ранга Ив. Никл. Сазоновъ.  
**Можайскій**—Ал-ѣй Конст. Варженевскій.  
**Московскій**—церемонн. кн. Влад. Алдр. Голицынъ.  
**Подольскій**—пор. зап. гр. Викт. Викт. Келлеръ.  
**Русскій**—кск. кн. Пав. Дм. Долгоруковъ.  
**Серпуховскій**—кмрг. дсс. Пет. Мих. Рюминъ.

## ДЕПУТАТЫ ДВОРЯНСТВА:

**Богородскій**—канд. правъ Никл. Ив. Андросовъ.  
**Бронницкій**—сс. Никл. Алдр. Агаповъ.  
**Верейскій**—пдплк. Евг. Мих. Пржевальскій.  
**Волоколамскій**—кск. Дм. Влад. Телѣгинъ.  
**Дмитровскій**—Фед. Алдр. Головинъ.  
**Звенигородскій**—кс. Пет. Фед. фонъ-Штейнъ.  
**Клинскій**—ка. Алексѣй Алексѣев. Аверкиевъ.  
**Коломенскій**—Вакансія  
**Московскій**—Влад. Дм. Шеппингъ.  
**Можайскій**—кр. Мих. Мих. Людоговскій.  
**Подольскій**—прап. зап. Андр. Мих. Катковъ.  
**Русскій**—сс. Никл. Юр. Зографъ.  
**Серпуховскій**—кам.-юнк. Плат. Алексѣев. Яновъ.

## Нижегородская губернія.

## ПРЕДВОДИТЕЛИ ДВОРЯНСТВА:

*Губернскій*: тс. Никл. Ив. Приклонской.

*Уѣздные*:

**Ардатовскій**—кск. Никл. Евг. Поликарповъ.  
**Арзамасскій**—сс. Мих. Ив. Степановъ.  
**Балахнинскій**—сс. Пет. Андр. Александровъ.  
**Васильскій**—сс. Пет. Пет. Зубовъ.  
**Горбатовскій**—сс. Серг. Тим. Погуляевъ.  
**Княгининскій**—шт.-кап. Мих. Серг. фонъ-Бринъ.  
**Лукояновскій**—Вакансія.  
**Макарьевскій**—сс. Конст. Серг. Зыбинъ.  
**Нижегородскій**—кс. Алдръ Вас. Баженовъ.  
**Семеновскій**—тс. Никл. Мих. Лѣнивцевъ.  
**Сергачскій**—сс. Серг. Гавр. Бобоѣдовъ.

## ДЕПУТАТЫ ДВОРЯНСТВА:

**Ардатовскій**—тс. Дм. Никл. Смагинъ.

**Арзамасскій**—шт. ротм. Ник. Вас. Хотяинцевъ.

**Балахнинскій**—Вакансія.

**Васильскій**—гс. Влад. Пав. Веселовскій.

**Горбатовскій**—ка. Никл. Пет. Менделѣевъ.

**Княгининскій**—сс. Андр. Никл. Шебуевъ.

**Лукояновскій**—ка. Алдръ Алдр. Струговцовъ.

**Макарьевскій**—кр. Вас. Никл. Корвино-Круковскій.

**Нижегородскій**—сс. Андр. Никл. Шебуевъ.

**Семеновскій**—Вакансія.

**Сергачскій**—тс. Пет. Никл. Ликъ.

## ЗАСѢДАТЕЛИ ДВОРЯНСКИХЪ ОПЕКЪ:

**Ардатовской**—кап. Мих. Никл. Бакановъ;  
гс. Алдръ Пав. Звенигородскій.

**Арзамасской**—кр. Серг. Урилов. Александровъ;

кск. Никл. Як. Демидовъ.

**Балахнинской**—кск. Пав. Дм. Вознесенскій;  
тс. Влад. Пав. Казанцевъ.

**Васильской**—тс. Ег. Ник. Петровскій.

**Горбатовской**—кск. Никл. Як. Вубенинъ.

**Княгининской**—кр. Никл. Алдр. Мезенцовъ;  
гс. Мих. Никл. Соколовскій.

**Лукояновской**—ка. Флег. Флегонт. Пальмовъ;  
гс. Ив. Ант. Махотинъ.

**Макарьевской**—тс. Влад. Вас. Зеленецкій  
ка. Мих. Евг. Кенарскій.

**Нижегородской**—гс. Никл. Андр. Драницынъ;  
кап. Пет. Мих. Тавкелевъ.

**Семеновской**—кск. Ив. Андр. Архангельскій.

**Сергачской**—тс. Алдръ Мих. Мыслетинъ;  
Влад. Гавр. Васильковъ.

## Новгородская губернія.

## ПРЕДВОДИТЕЛИ ДВОРЯНСТВА:

*Губернскій*: церемонн. дсс. кн. Бор. Алдр. Васильчиковъ.

*Уѣздные*:

**Боровичскій**—сс. Алдръ Филип. Михель.

**Бѣлозерскій**—кр. Серг. Серг. Холоповъ.

**Валдайскій**—ка. Нилъ Алдр. Мельницкій.

**Демянскій**—дв. Рост. Ал-ѣев. Карповъ.

**Кирилловскій**—Вакансія.

**Крестецкій**—дсс. бар. Вас. Пет. Розенбергъ.



**Новгородскій**—от. гв. пор. кн. Пав. Пав. Голицынъ.

**Старорусскій**—Вакансія.

**Тихвинскій**—канд. правъ Мих. Никл. Буткевичъ.

**Устюжнскій**—кап. 1 ранга кн. Серг. Пет. Ухтомскій.

**Череповецкій**—дсс. Дм. Викт. Колюбакинъ.

депутаты дворянства:

**Боровичскій**—Влад. Гавр. Висленевъ.

**Бѣлозерскій**—инж. Никл. Ос. Кульжинскій.

**Валдайскій**—корн. зап. гв. кн. Мих. Пав. Путятинъ.

**Демянскій**—ка Пав. Никл. Диринъ.

**Кирилловскій**—кс. Алдръ Матв. Тютрюмовъ.

**Крестецкій**—шт.-кап. зап. гв. Вас. Никл. Желѣзновъ.

**Новгородскій**—ттс. кн. Никл. Никл. Багратионъ-Мухранскій.

**Старорусскій**—Викт. Ив. Солововъ.

**Тихвинскій**—Бор. Алдр. Фокъ.

**Устюжнскій**—кап. зап. Алдръ Цезар. Шлигельскій.

**Череповецкій**—кс. Никл. Мих. Панфиловъ.

члены дворянскихъ опекъ:

**Боровичской**—Мелетій Франц. Гуминскій; Серг. Арсен. Висленевъ.

**Бѣлозерской**—Никл. Евг. Ковалевъ.

**Валдайской**—кск. Дм. Як. Кутузовъ; кр. Никл. Ал-ѣев. Косаговскій.

**Демянской**—от. ген.-м. Дм. Григ. Транковскій;

кр. Пет. Ег. Балкашинъ.

**Кирилловской**—Никл. Евстаф. Козловскій.

**Крестецкой**—кск. Конст. Фед. Савичъ;

ттс. Вас. Пав. Подушкинъ.

**Новгородской**—от. гв. пор. Ефимъ Вас. Суханинъ;

Ал-ѣй Алдр. Лутовиновъ.

**Старорусской**—от. плк. Алдръ Алдр. Шемякинъ;

кск. Пет. Иос. Нелединскій.

**Тихвинской**—Кириллъ Кирилл. Унковскій; Фед. Дм. Барановъ.

**Устюжнской**—гс. Никл. Ег. Гротке;

Мих. Влад. Кутузовъ.

**Череповецкой**—кск. Пав. Фед. Воробьевъ; ттс. Алдръ Никл. Юшковъ.

## Оренбургская губернія.

ПРЕДВОДИТЕЛИ ДВОРЯНСТВА:

*Губернскій*: ттс. Левъ Иппол. Шоттъ.

ДЕПУТАТЫ:

кс. Фед. Фед. Стоколенко.

дсс. Пав. Ив. Бородинъ

ЧЛЕНЫ ДВОРЯНСКОЙ ОПЕКИ:

сс. Алдръ Вас. Соколовъ.

кс. Левъ Ал-ѣев. Хитринъ

## Орловская губернія.

ПРЕДВОДИТЕЛИ ДВОРЯНСТВА:

*Губернскій*: въ зв. кам.-юнк. кск. Мих. Алдр. Стаховичъ.

Уѣздные:

**Болховскій**—дсс. Пет. Алексѣев. Арбузовъ.

**Брянскій**—сс. Юсафъ Пет. Небольсинъ.

**Дмитровскій**—пдплк. Никл. Вас. Васичъ.

**Елецкій**—кам.-юнк. кск. Мих. Алдр. Стаховичъ.

**Карачевскій**—гв. шт.-ротм. Ал-ѣй Серг. Блохинъ.

**Кромскій**—дсс. Влад. Алдр. Шеншинъ.

**Ливенскій**—от. гв. кап. Ал-ѣй Фед. Шереметевъ.

**Малоархангельскій**—дсс. Алдръ Никл. Мейеръ.

**Мценскій**—и. д. кск. Никл. Алдр. Матвѣевъ.

**Орловскій**—пор. Никл. Степ. Буйницкій.

**Сѣвскій**—ттс. Влад. Пав. Подлиновъ.

**Трубчевскій**—канд. правъ Серг. Мих. Поршняковъ.

## Пензенская губернія.

ПРЕДВОДИТЕЛИ ДВОРЯНСТВА:

*Губернскій*: дсс. Дм. Ксеноф. Гевличъ.

Уѣздные:

**Городищенскій**—нс. Викт. Викт. Есауловъ.

**Инсарскій**—дсс. Вас. Никл. Глѣбовъ.

**Керенскій**—гс. бар. Серг. Рудольф. Штейнгель.

**Краснослободскій**—шт.-ротм. Ал-ѣй Алдр. Атрыганьевъ.

**Ломовскій**—кс. въ зв. камрг. гр. Серг. Мих. Толстой.



**Мокшанскій**—сс. кн. Дм. Влад. Друцкой-Соколинскій.

**Норовчатскій**—от. гв. шт.-кап. кн. Алдръ Андр. Кильдишевъ.

**Пензенскій**—гв. плк., въ зв. камрг. Никл. Ал-ѣев. Панчулидзевъ.

**Саранскій**—ка. Георг. Ив. Юрловъ.

**Чембарскій**—дсс. Влад. Никл. Владыкинъ.

ДЕПУТАТЫ ДВОРЯНСТВА:

**Городищенскій**—гс. Влад. Алдр. Ларионовъ.

**Инсарскій**—гс. Алдръ Григ. Габбе.

**Керенскій**—кр. Никл. Дм. Волженскій.

**Краснослободскій**—Сем. Никл. Кондаковъ.

**Мокшанскій**—пор. Серг. Никиф. Сазоновъ.

**Норовчатскій**—кр. Никл. Дм. Раминъ.

**Нижне-Ломовскій**—ка. Мих. Пав. Микулинъ.

**Пензенскій**—прап. зап. Алдръ Алдр. Гевличъ.

**Саранскій**—корн. Бор. Никл. Обуховъ.

**Чембарскій**—кск. Як. Никл. Подладчиковъ.

ЗАСѢДАТЕЛИ СОЕДИНЕННЫХЪ ДВОРЯНСКИХЪ ОПЕКЪ:

**Керенской**—кск. Конст. Никл. Васильевъ;  
гс. Як. Пет. Юрьевъ.

**Норовчатской**—кск. Иннок. Никл. Черневскій;

Геннад. Никл. Скуратовъ.

**Пензенской**—гс. Никл. Евгр. Поповъ;  
кск. Серг. Влад. Норовъ.

**Саранской**—кск. Юрій Алдр. Ушаковъ;  
дв. Мих. Мих. Затмиловъ.

**Чембарской**—ка. Никл. Ал-ѣев. Воскресенскій;

шт.-кап. Мих. Влад. Норовъ.

## Подольская губернія.

ПРЕДВОДИТЕЛИ ДВОРЯНСТВА:

*Губернскій*: от. генер. шт. плк. Никл. Ил. Виноградскій.

*Уѣздные*:

**Балтскій**—сс. Степ. Давр. Васильковскій.

**Брацлавскій**—ка. Конст. Конст. Пейкеръ.

**Винницкій**—дсс. Пав. Дм. Перевощиковъ.

**Гайсинскій**—и. д. сс. Алдръ Густав. Пилларъ-фонъ-Пильхау.

**Каменецкій**—и. д. ка. Викт. Ег. Забѣлло.

**Летичевскій**—и. д. гс. Кирил. Никл. Елачичъ.

**Литинскій**—и. д. Влад. Никл. Бобровскій

**Могилевскій**—сс. Ив. Дм. Цѣнинъ.

**Ольгопольскій**—кск. Алдръ Никл. Волжинъ.

**Проскуровскій**—от. кап. бар. Алдръ Авг.

фонъ-Майдель.

**Ямпольскій**—и. д. ка. Авксент. Григ. Виноградскій.

ДЕПУТАТЫ ДВОРЯНСТВА:

нс. Алдръ. Ив. Рыбицкій;

тгс. Ив. Пав. Нехаевъ;

Леонъ Пет. Градовскій;

Доминикъ Тит. Старжинскій;

от. пор. Владисл. Эразм. Косткевичъ.

ЗАСѢДАТЕЛИ ДВОРЯНСКИХЪ ОПЕКЪ:

**Балтской**—ка. Пет. Афан. Покровскій;

ка. Фед. Мих. Каринъ.

**Брацлавской**—ка. Пав. Ив. Матковскій;

ка. Влад. Ант. Огородинскій.

**Винницкой**—кс. Пет. Самойл. Коновкинъ;

кс. Ант. Фед. Титаренко.

**Гайсинской**—нс. Алдръ Степ. Козловскій;

ка. Матв. Фед. Рахальскій.

**Каменецкой**—кс. Иларій Ив. Гржибовскій;

Анд. Вас. Стрельчевскій.

**Летичевской**—тгс. Пет. Спирид. Смерчинскій;

ка. Пет. Ив. Грабленевъ.

**Литинской**—ка. Алдръ Вас. Матеранскій;

ка. Фед. Ив. Бѣлецкій.

**Могилевской**—ка. Фед. Ос. Новодворскій;

ка. Никл. Северіан. Доброловскій.

**Ольгопольской**—от. ротм. Эрастъ Львов-Энгельгардтъ;

от. шт.-кап. Пет. Конст. Мольскій.

**Проскуровской**—ка. Пет. Ив. Чернецкій;

Вас. Влад. Волощенко.

**Ямпольской**—ка. Авксент. Григ. Виноградскій;

Арк. Влад. Лебедевъ.

## Полтавская губернія.

ПРЕДВОДИТЕЛИ ДВОРЯНСТВА:

*Губернскій*: сс. Серг. Евг. Бразоль.

*Уѣздные*:

**Гадячскій**—камер.-юнк. гр. Алдръ Вас. Гудовичъ.

**Зеньковскій**—нс. Григ. Евг. Бразоль.



Золотоношскій—сс. Вас. Вас. Косюро.  
 Кобелякскій—тте. Алдръ Дм. Бѣлевичъ.  
 Константиноградскій—сс. Пав. Пет. Джун-  
 ковскій.  
 Кременчугскій—ка. Вас. Алдр. Остроград-  
 скій.  
 Лохвицкій—дв. Алдръ Фед. Русиновъ.  
 Лубенскій—ка. Никл. Ант. Ограновичъ.  
 Миргородскій—кр. Ал-ѣй Ал-ѣев. Малинка.  
 Переяславскій—нс. кам.-юнк. Алдръ Фед.  
 Треповъ.  
 Пирятинскій—дсс. гр. Никл. Мориц.  
 О'Руркъ.  
 Полтавскій—кн. Мих. Андр. Эристовъ.  
 Прилукскій—дв. Влад. Род. Милорадовичъ.  
 Роменскій—дсс. Григ. Никл. Навроцкій.

## ДЕПУТАТЫ ДВОРЯНСТВА:

Гадячскій—ка. Влад. Сем. Барсуковъ.  
 Зеньковскій—ка. Ив. Мих. Дубяга.  
 Золотоношскій—гс. Никл. Алдр. Лѣсеневичъ.  
 Кобелякскій—инж. мех. Всев. Мих. Сухо-  
 тинъ.  
 Константиноградскій—пдпрч. Никл. Сем.  
 Лоташевскій.  
 Кременчугскій—дв. Никл. Апол. Малама.  
 Лохвицкій—дв. Алдръ Серг. Немировскій.  
 Лубенскій—гс. Афан. Конст. Вульфертъ.  
 Миргородскій—дв. Мих. Афан. Гриневъ.  
 Переяславскій—прч. Дм. Алдр. Каменскій.  
 Пирятинскій—шт. ротм. Митроф. Кирил. Ка-  
 териничъ.  
 Полтавскій—прч. Влад. Вас. Петрашъ.  
 Прилукскій—дв. Серг. Серг. фонъ-Риттеръ.  
 Роменскій—сс. Пет. Данил. Шкларевичъ.  
 Хорольскій—гв. прч. Ив. Пет. Булюбашъ.

## ЧЛЕНЫ ДВОРЯНСКИХЪ ОПЕКЪ:

Гадячской—гс. Викт. Мих. Завидовскій;  
 кр. Вас. Андр. Гуринъ.  
 Зеньковской—дв. Мих. Вас. Тугариновъ;  
 кр. Евменій Артем. Чуприна.  
 Золотоношской—шт. - кап. Елис. Антон.  
 Леонтовичъ;  
 кр. Ив. Ив. Кучманъ.  
 Кобелякской—шт. ротм. Ив. Степ. Лѣщино-  
 Мартыненко;  
 кр. Никл. Як. Хоменко.  
 Константиноградской—дв. Прохоръ Влад.  
 Лаврентьевъ;

пдплк. Ал-ѣй Виссар. Вѣлоцерковцевъ.  
 Кременчугской—кс. Конст. Ив. Яворскій;  
 кр. Ил. Ос. Золотаревъ.  
 Лохвицкой—дв. Фед. Фед. фонъ-Коссартъ;  
 дв. Пет. Том. Золотницкій.  
 Лубенской—гс. Конст. Иппол. Новицкій;  
 сс. Вас. Пет. Милорадовичъ.  
 Миргородской—дв. Никл. Тимоф. Понома-  
 ренко;  
 дв. Никл. Ант. фонъ-Эрнъ.  
 Переяславской—дв. Алдръ Плат. Новако-  
 вичъ;  
 дв. Ил. Вас. Бохановскій.  
 Пирятинской—тте. Никл. Андр. Пашкевичъ;  
 тте. Григ. Ив. Ротмистровъ.  
 Полтавской—шт.-кап. Никл. Никиф. Жег-  
 ловъ.  
 гс. Алдръ Мих. Чеснокъ.  
 Прилукской—дв. Конст. Вас. Пинчуковъ;  
 кр. Григ. Никит. Бедровъ.  
 Роменской—кап. Степ. Як. Сварика;  
 кр. Никл. Ант. Зарудный.  
 Хорольской—гс. Дм. Кондр. Соколовскій;  
 кр. Степ. Як. Писаревскій.

## Псковская губернія.

## ПРЕДВОДИТЕЛИ ДВОРЯНСТВА:

Губернскій: от. гв. плк. Никл. Ив. Ново-  
 сильцовъ.

## Уѣздные:

Великолуцкій—от. кап. 2-го ранга Серг.  
 Ег. Арбузовъ.  
 Новоржевскій—дсс. Левъ Леонид. Львовъ.  
 Опочецкій—тс. гр. Пет. Алдр. Гейденъ.  
 Островскій—дсс. Никл. Ал-ѣев. Беклешовъ.  
 Порховскій—от. кап. 2-го р. кн. Никл. Алдр.  
 Дондуковъ-Корсаковъ.  
 Псковскій—дсс. Модестъ Модест. Карамы-  
 шевъ.  
 Торопецкій—дсс. Алдръ Ал-ѣев. Карповъ.  
 Холмскій—сс. кн. Мих. Конст. Шаховской.

## ДЕПУТАТЫ ДВОРЯНСТВА:

Великолуцкій—Вас. Пав. Горбуновъ.  
 Новоржевскій—Мих. Викент. Ковалевскій.  
 Опочецкій—Никл. Мих. Пленъ.  
 Островскій—Никл. Влад. Байеръ.  
 Порховскій—Никл. Алдр. Пипинъ.  
 Псковскій—Влад. Влад. Назимовъ.



Торопецкій—Григ. Григ. Лавровъ.  
Холмскій—Влад. Лук. Кушелевъ.

члены дворянскихъ опекъ:

Великолуцкой—гс. Пет. Фед. Валле-де-Баръ;  
ка. Алдръ Ефим. Поповъ.  
Новоржевской—ка. Вас. Никл. Машновъ;  
тс. Антонъ Казим Корсакъ.  
Опочецкой—кск. Пав. Алдр. Кругликовъ;  
дв. Викт. Зах. Сокольскій.  
Островской—Никл. Алдр. Шатиловъ;  
от. маіоръ Мих. Алдр. Турчинъ.  
Порховской—дв. Никл. Алимпіев. Силивановъ.  
Никл. Ив. Протопоповъ.  
Псковской—кск. Серг. Алдр. Орловъ;  
прч. Никл. Алдр. Яхонтовъ.  
Торопецкой—гс. Алдръ Як. Сушковъ;  
плк. Мих. Сем. Арбузовъ.  
Холмской—кр. Пет. Ив. Бадибѣловъ;  
гс. Влад. Влад. Елагинъ.

## Рязанская губернія.

предводители дворянства:

*Губернскій*: гофмейст. тс. Леон. Матв. Муромцовъ.

*Уѣздные*:

Данковскій—кмрг. дсс. Никл. Леонид. Муромцовъ.  
Егорьевскій—дсс. Андр. Як. Пушешниковъ.  
Зарайскій—гв. шт. ротм. Алдр. Матв. Богдановъ.  
Касимовскій—дв. Мануилъ Ив. Баташевъ.  
Михайловскій—дсс. кн. Леон. Никл. Гагаринъ.  
Пронскій—перемоніймест. дсс. Влад. Алдр. Драшусовъ.  
Раненбургскій—дсс. Алдр. Никл. Ознобишинъ.  
Рязскій—гв. плк. Серг. Никл. Волковъ.  
Рязанскій—дсс. Никл. Ив. Лихонинъ.  
Сапожковскій—ка. Левъ Льв. Кисловскій.  
Скопинскій—от. м. Серг. Никл. Худековъ.  
Спасскій—дсс. Никл. Влад. Смольяниновъ.

депутаты дворянства:

Данковскій—кск. Вас. Никит. Каменевъ-Любавскій.

Егорьевскій—шт.-кап. Фед. Вас. Гололобовъ.  
Зарайскій—дв. Никл. Алдр. Ртищевъ.  
Касимовскій—дв. Викт. Мануил. Баташевъ.  
Михайловскій—кр. Алдръ Серг. Черкесовъ.  
Пронскій—гс. Алдръ Никл. Цѣнинъ.  
Раненбургскій—гв. прч. Влад. Вас. Шеншинъ.  
Рязскій—лѣк. Пав. Мих. Виноградовъ.  
Рязанскій—гс. Дм. Пет. Таптыковъ.  
Сапожковскій—дв. Пав. Мих. Ремезовъ.  
Скопинскій—прч. Ив. Ал-ѣв. Голощаповъ.  
Спасскій—дв. Влад. Никл. Кожинъ.

засѣдатели дворянскихъ опекъ:

Данковской—ка. Пав. Ант. Койленскій;  
от. кап. Влад. Никл. Кузьминъ.  
Егорьевской—кр. Иракл. Вас. Поповъ;  
нс. Сем. Фед. Де-Медемъ.  
Зарайской—сс. Пав. Ег. Дарковъ;  
тс. Мих. Пет. Злобинъ.  
Касимовской—гс. Дм. Матв. Ивановъ;  
кск. Никл. Серг. Алѣевъ.  
Михайловской—гс. Влад. Арк. Воейковъ;  
прч. Пет. Ил. Гагинъ.  
Пронской—кр. Ив. Андриан. Бородинъ;  
Алдръ Вас. Правиковъ.  
Раненбургской—шт.-кап. Як. Льв. Богдановъ;  
ка. Ив. Ал-ѣв. Ушаковъ.  
Рязской—тс. Вас. Пет. Павловъ;  
кр. Пет. Конст. Корчагинъ.  
Рязанской—кск. Никл. Ив. Хавскій;  
Ив. Ал-ѣв. Бакшевъ.  
Сапожковской—гс. Христоф. Карп. Гопфе;  
прч. Ив. Никл. Стурмъ.  
Скопинской—кр. Ив. Вас. Борисовъ;  
дв. Никл. Ив. Смольяниновъ.  
Спасской—дв. Мих. Ал-ѣв. Алабинъ;  
Влад. Дм. Сазоновъ.

## Самарская губернія.

предводители дворянства:

*Губернскій*: сс. Андр. Никл. Булгаковъ.

*Уѣздные*:

Бугульминскій—кск. Мих. Дм. Мордвиновъ.  
Бугурусланскій—тс. Алдръ Алдр. Чемодуровъ.  
Бузулукскій—кр. Никл. Крон. Реутовской.



Николаевскій — Вакансія.  
 Новоузенскій — сс. Никл. Арист. Путиловъ.  
 Самарскій — сс. гр. Никл. Алдр. Толстой.  
 Ставропольскій — гс. Ал — ѣй Павл. Наумовъ.

ЗАСѢДАТЕЛИ ДВОРЯНСКИХЪ ОПЕКЪ:

Бугурусланско-Бугульминской — кр. Дм. Ив. Канабѣевъ;  
 нс. Никл. Аполл. Третьяковъ.  
 Бузулукской — ка. Евграф. Никл. Булгаковъ;  
 кр. Влад. Никл. Курочкинъ.  
 Николаевско - Новоузенской — двор. Серг. Мих. Росляковъ;  
 Никл. Алдр. Ансіевъ.  
 Самарско-Ставропольской — ттс. Ив. Дм. Трофимовъ;  
 кр. Вас. Пав. Самароковъ.

### С.-Петербургская губернія.

ПРЕДВОДИТЕЛИ ДВОРЯНСТВА:

*Губернскій*: гофм. гр. Ал — ѣй Алдр. Бобринскій.

*Уѣздные*:

Гдовскій — прч. гв. зап. Никл. Григ. Дружининъ.  
 Лужскій — ген.-лейт. кн. Ал — ѣй Ив. Крапоткинъ.  
 Новоладожскій — кмрг. Дм. Конст. Нарышкинъ.  
 Петергофскій шталм. бар. Мих. Никл. Корфъ.  
 С.-Петербургскій — ген.-м зап. Гавр. Никл. Елисѣевъ.  
 Царскосельскій — дсс. Ив. Алдр. Ростовцевъ.  
 Шлиссельбургскій — дсс. Пав. Алдр. Всеволожскій.  
 Ямбургскій — кмрг. гр. Никл. Ег. Сиверсъ.

ДЕПУТАТЫ ДВОРЯНСТВА:

Гдовскій — Никл. Никл. фонъ-Энденъ.  
 Лужскій — Влад. Изм. Срезневскій.  
 Новоладожскій — Алдръ Алдр. Савицкій.  
 Петергофскій — Алдръ Дм. Зиновьевъ.  
 С.-Петербургскій — гр. Влад. Ал-ѣев. Мушинъ-Пушкинъ.  
 Царскосельскій — Фед. Мих. фонъ-Крузе.  
 Шлиссельбургскій — Влад. Пет. Марковъ.  
 Ямбургскій — Степ. Степ. Зиновьевъ.

ЧЛЕНЫ ДВОРЯНСКИХЪ ОПЕКЪ:

Гдовской — плк. Альфонсъ Карл. Дмишевичъ;  
 прч. зап. Вас. Вас. Тишинъ.  
 Лужской — ка. Мих. Андр. Стражевъ.  
 от. пдплк. Пав. Алдр. Неѣловъ.  
 Новоладожской — нс. Алдръ Пав. Павловъ;  
 ттс. Викент. Игн. Чижевскій.  
 Петергофской — гс. гр. Алдръ Никл. Литке;  
 ка. Конст. Никл. Ивановъ.  
 Царскосельской — ка. Конст. Ал-ѣев. Афанасьевъ;  
 ттс. Пет. Веніам. Стыриковичъ.  
 Шлиссельбургской — сс. Мих. Алдр. Гирсъ;  
 от. сс. Ив. Ив. Котовъ.  
 Ямбургской — двор. Ив. Алдр. Таптыковъ;  
 ттс. Алдръ Ил. Прилуковъ.

### Саратовская губернія.

ПРЕДВОДИТЕЛИ ДВОРЯНСТВА:

*Губернскій*: въ должн. егермейст. дсс. кн. Лев. Льв. Голицынъ.

*Уѣздные*:

Аткарскій — от. прч. кн. Алдръ Серг. Оболенскій.  
 Балашовскій — канд. прав. Никл. Никл. Львовъ.  
 Вольскій — нс. гр. Ават. Дм. Нессельроде.  
 Камышинскій — ттс. гр. Дм. Адам. Олсуфьевъ.  
 Кузнецкій — от. шт.-кап. Никл. Ром. Глазенапъ.  
 Петровскій — гс. Серг. Ал-ѣев. Лупандинъ.  
 Саратовскій — прч. зап. Серг. Пав. Корбутовскій.  
 Сердобскій — ка. Мих. Андр. Сомовъ.  
 Хвалынскій — от. шт. кап. Никл. Влад. Веденяпинъ.  
 Царицынскій — есаулъ Мих. Фед. Мельниковъ.

ДЕПУТАТЫ ДВОРЯНСТВА:

Аткарскій — нс. Дм. Ал-ѣев. Ивановъ.  
 Балашовскій — кап. Мих. Ег. Ловенъ.  
 Камышинскій — дѣйств. студ. Влад. Ал-ѣев. Персидскій.  
 Петровскій — пдпрч. Никл. Серг. Кропотовъ.  
 Саратовскій — прч. Алдръ Алдр. Слѣпцовъ.  
 Сердобскій — ка. Алдръ Як. Жуковъ.



Хвалынский—Вас. Алдр. Цимбалинъ.  
Царицынский—ка. Пав. Никл. Корбутов-  
ский.

члены дворянскихъ опекъ:

Аткарской—гс. Конст. Пет. Карповъ;  
кск. Вас. Адриан. Ивановъ.  
Балашовской—Пет. Степ. Струковъ;  
Пав. Григ. Волковъ.  
Вольской—нс. Мих. Ив. Логвиновъ;  
гс. Ив. Ив. Гнѣвевскій.  
Камышинской—Влад. Мих. Никитинъ.  
Кузнецкой—от. м. Мих. Степ. Радичевъ.  
Петровской—от. м. Мих. Ал-ѣв. Левинъ;  
от. корн. Ал-ѣй Никл. Фокинъ.  
Саратовской—кр. Пет. Франц. Мошинскій;  
двор. Серг. Мих. Пыпинъ.  
Сердобской—кр. Никл. Як. Бизяевъ;  
кр. Серг. Никл. Ладыжинскій.  
Хвалынской—сс. Никл. Мих. Кострицынъ;  
двор. Виссар. Порф. Рычковъ.

### Симбирская губернія.

предводители дворянства:

*Губернскій*:— лейт. кмрг. кн. Ив. Мих.  
Оболенскій.

*Уѣздные*:

Алатырскій—гс. Вас. Яков. Гончаровъ.  
Ардатовскій—от.-шт. ротм. Иллар. Ив.  
Лужинъ.  
Буинскій—дсс. Алдръ Андр. Головинскій.  
Карсунскій—пор. Никл. Алдр. Родионовъ.  
Курмышскій—тс. Алдр. Серг. Андреевскій.  
Сенгилеевскій—кс. Влад. Пет. Мещериновъ.  
Симбирскій—гс. Мих. Никл. Зиминскій.  
Сызранскій—тс. шталм. Ал-ѣй Серг. Амбра-  
занцевъ-Нечаевъ.

депутаты дворянства:

Алатырскій—гс. Никл. Пав. Пирожковъ.  
Ардатовскій—пор. гв. Никл. Фед. Бѣляковъ.  
Буинскій—пор. Вас. Вас. Быковъ.  
Карсунскій—кск. Никл. Никл. Языковъ.  
Курмышскій—пдпор. Влад. Алдр. Шипиловъ.  
Сенгилеевскій—от. гв. плк. Никл. Влад.  
Хвоцинскій.  
Симбирскій—кр. Пет. Пет. Звѣревъ.  
Сызранскій—пот. двор. Евг. Влад. Беке-  
товъ.

члены дворянскихъ опекъ:

Алатырско - Ардатовско - Курмышской—  
пдпрч. кн. Никл. Дм. Тенишевъ;  
двор. Ив. Алдр. Сазоновъ.  
Симбирско-Корсунско-Буинской—гс. Влад.  
Никл. Гудимъ-Левковичъ;  
двор. Аполлин. Пет. Рачковскій.  
Сызранско-Сенгилеевской—кр. Мих. Дм.  
Ребровскій;  
кр. Никл. Алдр. Астраханцевъ.

### Смоленская губернія.

предводители дворянства:

*Губернскій*: Вакансія.

*Уѣздные*:

Бѣльскій—гр. Игн. Ал-ѣв. Уваровъ.  
Вяземской—дсс. Мих. Ал-ѣв. Маховъ.  
Гжатской—сс. Ил. Ник. Позняковъ.  
Дорогобужской—кс. кн. Влад. Мих. Уру-  
совъ.  
Духовщинской—сс. Влад. Плат. Энгель-  
гардтъ.  
Ельнинской—сс. Влад. Мих. Нахимовъ.  
Краснинской—гс. Юс. Ал-ѣв. Азанчевъ.  
Порѣчской—корн. Викт. Пет. Рачинскій.  
Рославльской—гв. прч. Никл. Фед. Дудин-  
скій.  
Смоленской—сс. Алдр. Вас. Рачинскій.  
Сычевской—дсс. кн. Влад. Дм. Урусовъ.  
Юхновской—гв. прч. Митроф. Алдр. Во-  
роневъ.

депутаты дворянства:

Бѣльскій—от. шт.-кап. Никл. Ив. Куса-  
ковъ.  
Вяземскій—Пав. Пав. Цызыревъ.  
Гжатскій—кс. Серг. Як. Головинъ.  
Дорогобужскій—кск. Алдръ Мих. Тухачев-  
скій.  
Духовщинскій—Мих. Алдр. Лесли.  
Ельнинскій—Никл. Ив. Глинка.  
Краснинскій—ка. Влад. Мих. Вороновскій.  
Порѣчскій—кск. Вас. Влад. Нелидовъ.  
Рославльскій—тс. Алдръ Алдр. Энгель-  
гардтъ.  
Смоленскій—кск. Никл. Пет. Возненко.  
Сычевскій—дсс. церемонійм. кн. Алдръ Дм.  
Урусовъ.  
Юхновскій—кап. Серг. Дм. Семеновъ.



## ЗАСЪДАТЕЛИ ДВОРЯНСКИХЪ ОПЕКЪ:

- Бѣльской**—кр. Никл. Львов. Транковскій;  
дв. Бор. Пав. Калечицкій.  
**Вяземской**—гс. Алдръ Алдр. Мергасовъ;  
кск. Як. Фед. Бунаковъ.  
**Гжатской**—ка. Вас. Пет. Мионовъ;  
кск. Алдръ Конст. Крыловъ.  
**Дорогобужской**—ка. Мих. Як. Щелканъ;  
тс. Фед. Пав. Блиновъ.  
**Духовщинской**—гс. Як. Ипол. Повало-  
Швейковскій;  
от. прч. Серг. Вас. Хмелевскій.  
**Ельнинской**—от. кап. лейт. Пав. Клемент.  
Шумило-Денисовичъ.  
**Краснинской**—прч. Пет. Серг. Гедеоновъ;  
Никл. Пет. Тюпинъ.  
**Порѣчской**—провинц. секр. Алдръ Алдр.  
Гедеоновъ;  
прч. Пет. Вас. Энгельгардтъ.  
**Рославльской**—ка. Ник. Дм. Щербовъ;  
тс. Ал-ѣй Ефим. Халютинъ.  
**Смоленской**—ка. Мих. Ант. Елаховскій;  
кск. Андр. Мих. Глотовъ.  
**Сычевской**—кск. Никл. Ив. Тимашевъ;  
дв. Ив. Ал-ѣев. Шеманскій.  
**Юхновской**—кап. Влад. Ал-ѣев. Граблиновъ;  
от. кск. Ив. Ег. Раткевичъ.

**Ставропольская губернія.**

## ПРЕДВОДИТЕЛИ ДВОРЯНСТВА:

*Губернскій*: Вакація.*Уѣздный*—и. д. плк. Мих. Юс. Пржезницкій.**Таврическая губернія.**

## ПРЕДВОДИТЕЛИ ДВОРЯНСТВА:

*Губернскій*: Вакація.*Уѣздные*:

- Бердянскій**—кр. Григ. Григ. Мурзаевъ.  
**Днѣпровскій**—кск. Серг. Балт. Скадовскій.  
**Евпаторійскій**—инж. плк. Пав. Ник. Каз-  
начеевъ.  
**Мелитопольскій**—сс. Евг. Влад. Рыковъ.  
**Перекопскій**—гс. Адиль Мурза Карашайскій.  
**Симферопольскій**—дсс. Никл. Ив. Ивановъ.  
**Ялтинскій**—маіоръ Бектемиръ-Мурза Абду-  
рахманчиковъ.  
**Ѳеодосійскій**—сс. Джанъ-Арсланъ-Мурза  
Булгаковъ.

## ДЕПУТАТЫ ДВОРЯНСТВА:

- подполк. Пав. Ив. Щастливцевъ.  
плк. Изм. Мурза Муфти Заде.  
пдпрч. Мих. Харламп. Лампси.  
тс. Саидъ-Бей Булгаковъ.  
гс. Меметь Мурза Карашайскій.  
гс. Мустафа Мурза Кипчакскій;  
дв. Али Мурза Тайганскій;  
гс. Кадырь Мурза Карашайскій.

## ЗАСЪДАТЕЛИ ДВОРЯНСКИХЪ ОПЕКЪ:

- Днѣпровской**—ка. Мих. Як. Наумовъ;  
нс. Сем. Сем. Мышковскій.  
**Евпаторійской**—кск. Халиль-Бей Булга-  
ковъ;  
дв. Адиль Бей Балатуковъ.  
**Мелитопольско-Бердянской**—дв. Меметша  
Мурза Мансурскій;  
кр. Аполл. Алдр. Кадыгробъ.  
**Перекопской**—кск. Тимиръ Газы Мурза  
Ногаевъ;  
дв. Фазылъ Бей Мансурскій.  
**Симферопольской**—кск. Алдръ Ал-ѣев. Ив-  
ченко;  
дв. Асанъ Мурза Улановъ.  
**Ялтинской**—от. шт. кап. Бор. Ил. Зафиропуло;  
ка. Евг. Филип. Зиновьевъ.  
**Ѳеодосійской**—гс. Азамать Мурза Челебьевъ;  
от. пдплк. Никл. Ликург. Качони.

**Тамбовская губернія.**

## ПРЕДВОДИТЕЛИ ДВОРЯНСТВА:

*Губернскій*: кн. Никл. Никл. Чолокаевъ.*Уѣздные*:

- Борисоглѣбскій**—ротм. Никл. Ив. Охляби-  
нинъ.  
**Елатомскій**—тс. Плат. Дм. Ерошкинъ.  
**Кирсановскій**—корн. Серг. Серг. Башмаковъ.  
**Козловскій**—дсс. Юр. Алдр. Ознобишинъ.  
**Лебедянскій**—сс. Дм. Аполл. Жемчужниковъ.  
**Липецкій**—сс. Алдр. Мих. Кожинъ.  
**Моршанскій**—кс. Влад. Алдр. Трофимовъ.  
**Спасскій**—гс. Дм. Никл. Цертелевъ.  
**Тамбовскій**—Вас. Мих. Петрово-Соловово.  
**Темниковскій**—кск. Юр. Алдр. Новосильцовъ.  
**Уманскій**—шт. ротм. Мих. Мих. Охотниковъ.  
**Щацкій**—канд. правъ Конст. Андр. Ворон-  
цовъ-Вельяминовъ.



## Депутаты дворянства:

Борисоглѣбскій — кр. Алдръ Пет. Григорьевъ  
 Елатомскій — кр. Анат. Ег. Ждановъ.  
 Кирсановскій — гс. Пав. Степ. Кулешовъ.  
 Козловскій — гс. Алдръ Дм. Никифоровъ.  
 Лебедянскій — кап. лейт. Конст. Ант. Богдановичъ.  
 Липецкій — кр. Влад. Алдр. Перемешко —  
 Галичъ.  
 Моршанскій — дсс. Вас. Вас. Давыдовъ.  
 Спасскій — кн. Ал-ѣй Андр. Енгальчевъ.  
 Тамбовскій — сс. Алдръ Алдръ Сатинъ.  
 Темниковскій — ка. Алдръ Ив. Шаурлеинъ.  
 Усманскій — шт. ротм. Мих. Мих. Охотниковъ.

## Засѣдатели дворянскихъ опекъ:

Борисоглѣбской — Иппол. Ив. Выдринъ;  
 Алдръ Дм. Есиповъ.  
 Елатомской — пдпрч. Серг. Никл. Скобель-  
 цынъ;  
 кр. кн. Алдръ Серг. Кугушевъ.  
 Кирсановской — двор. Ив. Никл. Салтыковъ;  
 кр. Вас. Пав. Чихачевъ.  
 Козловской — кр. Евсигн. Вас. Хвощинскій;  
 маіоръ Никл. Кипріян. Бржезицкій.  
 Лебедянской — кр. Никл. Пет. Шелеметьевъ  
 от. кап. Леон. Никл. Емельяновъ.  
 Липецкой — ротм. Ив. Ив. Горѣловъ;  
 кск. Мих. Лавров. Масловъ.  
 Моршанской — ка. Пав. Ив. Бенедиктовъ;  
 кр. Алдръ Лук. Воскресенскій.  
 Спасской — двор. Никл. Вас. Пафомовъ.  
 пдпрч. Ив. Адриан. Лачиновъ.  
 Тамбовской — кр. Никл. Влад. Елагинъ;  
 ка. Никл. Ал-ѣв. Мещеряковъ.  
 Темниковской — ка. Никл. Ил. Сыроболярскій;  
 кск. Никл. Дм. Мерлинъ.  
 Усманской — гс. Ив. Вас. Муратовъ;  
 кск. Алдръ Вас. Костевичъ.  
 Шацкой — кск. Ив. Вас. Марковъ;  
 гс. Влад. Дм. Князевъ.

## Тверская губернія.

## Предводители дворянства:

Губернскій: дсс. Никл. Пет. Оленинъ.

## Уѣздные:

Бѣжецкій — Леон. Ал-ѣв. Ушаковъ.  
 Весьегонскій — Дм. Фед. фонъ-Гагманъ.

Вышневолоцкій — кн. Пав. Арс. Путятинъ  
 Зубцовскій — Фед. Фед. Бухмейеръ.  
 Калязинскій — Серг. Ив. Голиковъ.  
 Кашинскій — Влад. Пав. Кисловскій.  
 Корчевскій — Всевол. Никл. Азанчевскій.  
 Новоторжскій — Мих. Влад. Всеволожскій.  
 Осташковскій — Степ. Пет. Ушкинъ  
 Ржевскій — Степ. Дм. Квашнинъ-Самаринъ.  
 Старицкій — Серг. Фед. Головинъ.  
 Тверской — Вас. Никл. Трубниковъ.

## Депутаты дворянства:

Бѣжецкій — Конст. Никл. Невѣдомскій.  
 Весьегонскій — Никл. Анаст. Каминѣв-  
 скій.  
 Вышневолоцкій — Григ. Ал-ѣв. Пѣвцовъ.  
 Зубцовскій — Пет. Иринарх. Зыревъ.  
 Калязинскій — Евгр. Дм. Салтыковъ.  
 Кашинскій — Серг. Пав. Максимовичъ.  
 Корчевскій — Андр. Никл. Ладыженскій.  
 Новоторжскій — Мих. Ил. Петрункевичъ.  
 Осташковскій — Ив. Серг. Болтъ.  
 Ржевскій — Никл. Петр. Фиглевъ.  
 Старицкій — Мих. Никл. Вульфъ.  
 Тверской — Вас. Никл. Карнауховъ.

## Члены дворянскихъ опекъ:

Бѣжецкой — Алдръ Андр. Кислинскій;  
 Алдръ Арк. Суворовъ.  
 Весьегонской — Никл. Никл. Томиловскій;  
 Фед. Никл. Гаттенбергеръ.  
 Вышневолоцкой — Фед. Викт. Минуть;  
 Григ. Григ. Пѣвцовъ.  
 Зубцовской — Дан. Пет. Огородницкій-Еси-  
 повичъ.  
 Калязинской — Никл. Мих. Борисовъ;  
 Влад. Вас. Дмитревскій.  
 Кашинской — Ал-ѣй Дм. Кожинъ;  
 Ал-ѣй Пав. Шубинскій.  
 Корчевской — Дм. Вас. Карнауховъ;  
 Никл. Никл. Лосевъ.  
 Новоторжской — Павл. Макс. Сидоренко;  
 Пет. Вас. Черкасовъ.  
 Осташковской — Ал-ѣй Вас. Грузиновъ;  
 Генр. Юс. Беренсъ.  
 Ржевской — Алдръ Евгр. Лавровъ;  
 Мих. Серг. Давыдовъ.  
 Старицкой — Пет. Никл. Ярышкинъ.  
 Тверской — Ельпидиф. Ив. Кіовъ;  
 Павл. Никанор. Берновъ.



## Терская область.

предвод. дворянства—Вакансія.  
(см. Ставропольскую губ.)

## Тифлисская губернія.

предводители дворянства:

*Губернскій:* егерм. кн. Конст. Ив. Багратионъ-Мухранскій.

*Уъздные:*

Борчалинскій—Вакансія.  
Горійскій—гс. Ив. Дав. Сулхановъ.  
Душетскій—прап. милиціи кн. Леванъ Георг. Багратионъ Мухранскій.  
Сигнахскій—кам.-юнк. сс. кн. Ив. Рамазов. Андрониковъ.  
Телавскій—от. ген.-м. кн. Дм. Солом. Макаевъ.  
Тифлиссскій—от. пдплк. артил. кн. Евг. Григ. Бебутовъ.

## Тульская губернія.

предводители дворянства:

*Губернскій:* дсс. Ал-ѣй Алдръ Арсеньевъ.

*Уъздные:*

Алексинскій—нс. Петръ Алдр. Скобельцынъ.  
Богородицкій—Пав. Алдр. Николаевъ.  
Бѣлевскій—гв. пор. Влад. Ив. Карпачевъ.  
Веневскій—кам.-юнк. сс. Дм. Никл. Поповъ.  
Епифанскій—гс. Влад. Пет. Глѣбовъ.  
Ефремовскій—кс. кн. Алдръ Пет. Голицынъ.  
Каширскій—плк. Дм. Вас. Ильинъ.  
Крапивенскій—дсс. Алдръ Ив. Поляковъ.  
Новосильскій—кам.-юнк. дсс. Мих. Серг. Сухотинъ.  
Одоевскій—гв. пор. Серг. Пет. Воейковъ.  
Тульскій—дсс. Никл. Никл. Ждановъ.  
Чернскій—кск. Пав. Ив. Левицкій.

депутаты дворянства:

Алексинскій—гс. Никл. Серг. Горчаковъ.  
Богородицкій—сс. кн. Алдръ Дм. Мышецкій.  
Бѣлевскій—пдпрап. Никл. Алдр. Левашевъ.  
Веневскій—гс. Мих. Андр. Хрущовъ.  
Епифанскій—ттс. Влад. Вас. Андреевъ.

Ефремовскій—кр. Андр. Ал-ѣв. Масловъ.  
Каширскій—гс. Никл. Вас. Карповъ.  
Крапивенскій—Алдръ Мих. Золотаревъ.  
Новосильскій—сс. Никл. Афан. Лебедевъ.  
Одоевскій—Андріанъ Андріан. Арсеньевъ.  
Тульскій—гс. Алдръ Пав. Офросимовъ.  
Чернскій—гс. Ив. Пав. Чижевъ.

засѣдатели дворянскихъ опеку:

Алексинской:—кр. Ив. Никл. Щуровъ;  
гс. Влад. Ал-ѣв. Тихменевъ.  
Богородицкой:—пдпрч. Алдръ Ив. Освальдъ;  
Дм. Влад. Заварзинъ.  
Бѣлевской:—кр. Павл. Ал-ѣв. Шеламовъ;  
кап. Никл. Серг. Ламакинъ.  
Веневской:—ттс. Фед. Фед. Цѣнинъ;  
Никл. Ив. Терновскій.  
Епифанской:—ттс. Алдръ Никит. Кедровъ;  
гс. Олькаміръ Ал-ѣв. Иващенко.  
Ефремовской:—пор. Мих. Ник. Безобразовъ.  
гс. Ал-ѣй Ал-ѣв. Батуринъ.  
Каширской:—пдпрч. Серг. Алдр. Евдокимовъ;  
Арк. Пет. Муромцевъ.  
Крапивенской:—пдпрч. Никл. Вас. Сафайловъ;  
кс. Вас. Фед. Славышенскій.  
Новосильской:—кр. Никл. Серг. Раевскій;  
пдпрч. Алдръ Ив. Пузинъ.  
Одоевской:—гс. Серг. Флорент. Сомовъ;  
Ив. Ал-ѣв. Енютинъ.  
Тульской:—гс. Влад. Пет. Разнатовскій;  
Илюд. Мих. Холевинскій.  
Чернской:—ттс. Никл. Степ. Скребицкій;  
кр. Дм. Пав. Бибииковъ.

## Уфимская губернія.

предводители дворянства:

*Губернскій:* кс. Алдръ Степ. Листовскій.

*Уъздные:*

Белебеевскій—дсс. Антонъ Антон. Плансонъ.  
Бирско-Златоустовскій—Плат. Алдръ Зеленцовъ.  
Мензелинскій—сс. Мих. Матв. Останковъ.  
Стерлитамакскій—сс. Дм. Никл. Дурасовъ.  
Уфимскій—кр. Алдръ Валент. Новиковъ.



## Харьковская губернія.

ПРЕДВОДИТЕЛИ ДВОРЯНСТВА:

*Губернскій*: тс. гр. Вас. Ал-ѣв. Капнисть.

*Уѣздные*:

Ахтырскій—дсс. бар. Мих. Пав. фонъ-Раденъ.

Богодуховскій—гс. Пав. Вас. Голоперовъ.

Валковскій—нс. Валеріанъ Валеріан. Ширковъ.

Волчанскій—Никл. Алдр. Ребиндеръ.

Зміевскій—гс. Никл. Сем. Лесевицкій.

Изюмскій—Антіохъ Алдр. Бантышъ.

Купянскій—сс. Серг. Никл. Курчениновъ.

Лебединскій—сс. Вас. Матв. Добросельскій.

Старобѣльскій—канд. правъ Георг. Андр. Фирсовъ.

Сумскій—дсс. Веніам. Андр. Савичъ.

Харьковскій—от. плк. гв. Влад. Фед. фонъ-деръ-Лауницъ

ДЕПУТАТЫ ДВОРЯНСТВА:

Ахтырскій—нс. Григ. Евг. Бразоль.

Богодуховскій—гр. Валеріанъ Валеріан. Подгоричани-Петровичъ.

Валковскій—гс. Евг. Никл. Сребдольскій

Волчанскій—Никл. Мих. Федосѣевъ.

Зміевскій—Ив. Пав. Орловъ.

Изюмскій—Серг. Як. Алешковъ

Купянскій—шт.-ротм. Иппол. Пав. Сарандинаки.

Лебединскій—ротм. Ал-ѣй Льв. Величко.

Старобѣльскій—пдпрч. Никл. Ег. Фирсовъ.

Сумскій—пор. Левъ Мих. Зборомирскій.

Харьковскій—кс. Владисл. Влад. Кочетовъ

Члены дворянскихъ опекъ:

Ахтырской:—пдпрч. Як. Як. Кривицкій;  
тс. Ив. Ив. Ливицкій.

Богодуховской:—Ив. Степ. Кременецкій;  
шт.-ротм. Никл. Ос. Рудзевичъ.

Валковской:—Ег. Троф. Костырь;  
гс. Вас. Лаврент. Перликъ.

Волчанской:—ка. Алдръ Мих. Федосѣевъ;  
шт.-ротм. гр. Серг. Пав. Гендриковъ.

Зміевской:—пор. Фед. Ал-ѣв. Хлоповъ;  
шт.-кап. Ив. Пет. Тимченко.

Изюмской:—Никл. Льв. Зайцевъ;  
тс. Афан. Пант. Миршавцовъ.

Купянской:—пор. Андр. Матв. Рустановичъ;  
пор. Алдръ Як. Соболевъ.

Лебединской: тс. Алдръ Алдр. Тимченко-Рубанъ;

кап. Серг. Степ. Тимченко-Рубанъ.

Старобѣльской:—Влад. Фед. Кармазинъ;  
тс. Леон. Пет. Голодолинскій.

Сумской:—Пет. Флор. Степановъ.

пор. Серг. Никл. Римскій-Корсаковъ.

Харьковской:—плк. Мих. Ив. Зеленскій;  
шт.-ротм. Дм. Як. Гринченко.

## Херсонская губернія.

ПРЕДВОДИТЕЛИ ДВОРЯНСТВА:

*Губернскій*: сс. Н. Θ. Сухомлиновъ.

*Уѣздные*:

Александрійскій—дсс. М. А. Кефала.

Ананьевскій—пор. С. А. Гижицкій.

Елисаветградскій—сс. Я. Е. Эрдели.

Одесскій—кс. А. Ф. Сухомлиновъ.

Тираспольскій—кс. А. Н. Фатуровскій.

Херсонскій—дѣйств. студ. Г. Л. Скадовскій.

ДЕПУТАТЫ ДВОРЯНСТВА:

Александрійскій—корн. В. А. Величковскій.

Ананьевскій—шт.-ротм. В. В. Акацатовъ.

Елисаветградскій—сс. П. А. Зеленый.

Одесскій—кс. В. В. Якунинъ.

Мираспольскій—нс. К. Э. Андреевскій.

Херсонскій—дѣйств. студ. Л. М. Петровскій.

Члены дворянскихъ опекъ:

Александрійской:—пор. К. А. Долинскій;  
ротм. А. А. Величковскій.

Ананьевской:—ка. Н. Т. Любинскій;  
корн. М. И. Мартыновичъ.

Елисаветградской:—шт.-ротм. К. Е. Брейеръ;

от. ротм. Э. І. Богдановичъ.

Одесской:—от. пор. В. Г. Добрянскій;

от. пор. Н. С. Желеповъ.

Тираспольской:—ка. Н. А. Орлай;

гс. А. П. де-Сеньеръ.

Херсонской:—шт.-ротм. О. В. Рашевскій;

лейт. П. Ф. Бредихинъ.

## Черниговская губернія.

ПРЕДВОДИТЕЛИ ДВОРЯНСТВА:

*Губернскій*: ген.-лейт. гр. Григ. Алдр. Милорадовичъ.



*Уѣздные:*

- Борзенскій**—сс. Пет. Тим. Глушановскій.  
**Глуховскій**—от. гв. кап. Алдръ Пет. Шечковъ.  
**Городнянскій**—кр. Ѳед. Андр. Лизогубъ.  
**Козелецкій**—кр. Мих. Никл. Кочубей.  
**Конотопскій**—дсс. Ковст. Ѳед. Кулябко.  
**Кролевецкій**—сс. Ив. Ром. Фененко.  
**Мглинскій**—кс. Мих. Вас. Рославецъ.  
**Новгородскоѣверскій**—сс. Мих. Дм. Шабловскій.  
**Новозыбковскій**—кн. Никл. Дм. Долгоруковъ.  
**Нѣжинскій**—дсс. Конст. Елис. Троцина.  
**Остерскій**—кск. Никл. Алдр. Домонтовичъ.  
**Сосницкій**—от. корн. Викт. Дм. Лишинъ.  
**Стародубскій**—гс. Никл. Сем. Наврозовъ.  
**Суражскій**—дсс. Ив. Степ. Листовскій.  
**Черниговскій**—кск. Григ. Никл. Глѣбовъ.

**Эстляндская губернія.**

*Губернскій* Предводитель Дворянства бар. Отт. Ром. Будбергъ.

ЛАНДРАТСКАЯ КОЛЛЕГІЯ:

*Предсѣдатель:* ландратъ Артуръ Ферд. фонъ-Цуръ-Мюленъ.

*Ландраты:* Алдръ Карл. Бэръ-Эдлеръ фонъ-Гутгорнъ;

- гр. Рейнг. Карл. Ребиндеръ;  
 бар. Карль Карл. Майдель;  
 Алдръ Карл. фонъ-Лиліенфельдъ;  
 Георгъ Антон. фонъ-Гриневальдъ;  
 бар. Георгъ Маврик. Энгельгардтъ;  
 бар. Готгардъ Георгъ Врангель;  
 Отт. Оттон. фонъ-Лиліенфельдъ;  
 бар. Конст. Оттсн. Розенъ;  
 кмрг. бар. Эд. Антон. Майдель;  
 Юлій Карл. фонъ-Шубертъ.

УѢЗДНЫЕ ДЕПУТАТЫ:

**Викскій уѣздъ:** бар. Артуръ Эд. Стакельбергъ;

Фридр. Фридр. фонъ-Людеръ;

Герм. Бор. фонъ-Мореншильдтъ.

**Вирляндскій уѣздъ:** Никл. Карл. фонъ-Шубертъ;

бар. Отт. Густ. Шиллингъ;

бар. Морисъ Эдмунд. Жираръ-де-Сукантонъ.

**Гарріенскій уѣздъ**—Вильг. Вильг. фонъ-Штральборнъ;

бар. Рихардъ Влад. Розенъ;

бар. Альфредъ Готлиб. Розенъ.

дворянскій сиротскій судъ:

*Предсѣдатель:* бар. Отт. Ром. Будбергъ.

*Члены:* Вильг. Вильг. фонъ-Штральборнъ;

Никл. Алдръ фонъ-Вейсъ;

Ферд. Ферд. фонъ-Цуръ-Мюленъ;

Фридр. Фридр. фонъ-Людеръ.

**Ярославская губернія.**

ПРЕДВОДИТЕЛИ ДВОРЯНСТВА:

*Губернскій:* Серг. Влад. Михалковъ.

*Уѣздные:*

**Даниловскій**—войск. старш. Мих. Мих. Борщовъ.

**Любимскій**—дсс. Никл. Никл. Болотовъ.

**Мологскій**—нс. Пав. Матв. Азанчевъ-Азанчевскій.

**Мышкинскій**—кс. Алдр. Ал-ѣв. Тютчевъ.

**Пошехонскій**—кс. Дм. Алдр. Гладковъ.

**Романово-Борисоглѣбскій**—дсс. Серг. Вас. Михайловъ.

**Ростовскій**—дсс. Алдръ Мих. Ошанинъ.

**Рыбинскій**—кск. Иліод. Никл. Хлѣбниковъ.

**Угличскій**—кр. Дм. Викт. Калачевъ.

**Ярославскій**—дсс. кн. Влад. Никл. Урусовъ.

ДЕПУТАТЫ ДВОРЯНСТВА:

**Даниловскій**—кск. Серг. Никл. Полозовъ.

**Любимскій**—гс. Пав. Вас. Исаковъ.

**Мологскій**—дсс. кн. Анат. Ал-ѣв. Куракинъ.

**Мышкинскій**—нс. Як. Аѳан. Ушаковъ.

**Пошехонскій**—от. подпор. Владисл. Франц. Вищинскій.

**Романово-Борисоглѣбскій**—корн. зап. Алдр. Иринарх. Чубаровъ.

**Ростовскій**—тгс. Никл. Иліод. Хомутовъ.

**Рыбинскій**—Серг. Алдр. Хомутовъ.

**Угличскій**—кр. кн. Валерьянъ Конст. Голицынъ.

**Ярославскій**—кр. Алдр. Ѳеод. Некрасовъ.

ЗАСѢДАТЕЛИ СОЕДИНЕННОЙ ДВОРЯНСКОЙ ОПЕКИ:

кс. Аполл. Ив. Андроновъ.

ка. Алдр. Франц. Сѣдлицкій.

гс. Пав. Иринарх. Чубаровъ.



# Законоположеніе о дворянствѣ\*)

---

\*) Законы о состояніяхъ (Св. Зак., т. IX). Текстъ по изданію 1876 г., исправленный по продолженіямъ 1890, 1891 и 1893 гг., съ разъясненіями по рѣшен. Кассац. Департ. и Общ. Собр. Правит. Сената; составилъ А. М. Нюренбергъ. Москва, 1894 г.







# ЗАКОНЫ О СОСТОЯНІЯХЪ (СВ. ЗАК., Т. IX).

## РАЗДѢЛЪ ПЕРВЫЙ

### О ДВОРЯНСТВѢ.

#### ГЛАВА ПЕРВАЯ.

#### *О приобрѣтеніи правъ дворянскаго состоянія и доказательствахъ онаго.*

##### ОТДѢЛЕНІЕ ПЕРВОЕ.

##### О свойствѣ и разныхъ родахъ дворянскаго состоянія.

**15.** Дворянское названіе есть слѣдствіе, истекающее отъ качества и добродѣтели начальствовавшихъ въ древности мужей отличившихъ себя заслугами, чѣмъ, обращая самую службу въ заслугу, приобрѣли потомству своему нарицаніе благородное. Благородными разумѣются всѣ тѣ, кои или отъ предковъ благородныхъ рождены, или Монархами симъ достоинствомъ пожалованы.

**16.** Дворянство раздѣляется: 1) на потомственное, и 2) личное.

**17.** Дворянство потомственное имѣть шесть разрядовъ: 1) Дворянство жалованное или дѣйствительное. 2) Дворянство военное. 3) Дворянство по чинамъ и орденамъ. 4) Иностранные роды. 5) Титулами отличенные роды. 6) Древніе благородные дворянскіе роды.

**18.** Дворянство бессарабское пользуется въ Россіи всѣми правами и преимуществами, Всемилостивѣйше дарованными Россійскимъ дворянамъ, такъ же какъ и Россійское дворянство, поселившееся въ Бессарабской губерніи, пользуется общими сего сословія

въ томъ краѣ правами и преимуществами наравнѣ съ бессарабскимъ дворянствомъ.

**19.** Въ губерніяхъ Кіевской, Волынской, Подольской, Виленской, Гродненской, Минской и Ковенской, татары, по происхожденію или прибрѣтенію имѣющіе дворянское достоинство, въ ономъ признанные и утвержденные, пользуются всѣми правами и преимуществами, дворянству вообще присвоенными.

##### ОТДѢЛЕНІЕ ВТОРОЕ.

##### О прибрѣтеніи и сообщеніи дворянства.

##### *I. О прибрѣтеніи и сообщеніи дворянства потомственного.*

##### 1. О прибрѣтеніи потомственного дворянства.

**20.** Потомственное дворянство прибрѣтается:

- 1) Пожалованіемъ онаго.
- 2) Чинами въ службѣ.
- 3) Пожалованіемъ Россійскаго ордена.

А.—Пожалованіемъ.

**21.** Пожалованіемъ потомственное дворянство прибрѣтается, когда какое либо



лицо возводится въ дворянское достоинство съ потомствомъ не по порядку службы, но по особенному усмотрѣнію Самодержавной Власти. Отъ непосредственнаго усмотрѣнія и благоизволенія Императорскаго Величества единственно зависитъ также возведеніе въ потомственное дворянство тѣхъ изъ служащихъ, кои, не достигнувъ установленныхъ для того чиновъ, способностями, отличіями по службѣ, безкорыстіемъ и доброю нравственностію обратятъ на себя Высочайшее вниманіе.

#### Б. — Чинами въ службѣ.

**22.** По чинамъ получаютъ потомственное дворянство всѣ, дослужившіеся по порядку службы гражданской до чина дѣйствительнаго статскаго совѣтника, или до соотвѣствующаго сему чину четвертаго класса, а по военной до полковника, или же до соотвѣствующаго оному чина флота капитана перваго ранга. Личные дворяне, поступающіе какъ въ военную, такъ и гражданскую службу, достигаютъ дворянства потомственнаго съ полученіемъ тѣхъ же чиновъ, кои означены въ сей статьѣ; но и въ низшихъ чинахъ продолжаютъ пользоваться правами, принадлежащими имъ по ихъ званію.

**23.** Лица не изъ дворянъ, получившія чинъ, съ коимъ сопряжено право на потомственное дворянство, при увольненіи въ отставку, а не во время дѣйствительной службы, признаются не потомственными, а только личными дворянами.

**24.** Получившіе во время дѣйствительной военной службы чинъ (ст. 22), коимъ пріобрѣтается потомственное дворянство, при переименованіи ихъ въ гражданскіе чины ниже четвертаго класса, хотя бы то было и прежде утвержденія ихъ въ потомственномъ дворянствѣ, права своего на оное не теряютъ; но получившіе чинъ полковника или капитана перваго ранга при переходѣ въ гражданскую службу, если въ семъ чинѣ въ военной службѣ дѣйствительно не служили, потомственными дворянами не признаются (ст. 51).

**25.** Гражданскіе чиновники, кои, бывъ въ ополченіи 1812 года, переименованы въ воинскіе чины, находились въ походахъ и въ

дѣйствительныхъ съ непріателемъ сраженіяхъ, признаются потомственными дворянами.

**26.** Въ казачьихъ войскахъ, сравненныхъ въ чинахъ съ арміею, причисляются къ потомственному дворянству:

1) *По войску Донскому:* а) лица получившія на основаніи доклада, Высочайше утвержденного 14 февраля 1775 года (14251), штабъ-офицерскія чины; б) войсковые старшины, которыя съ утвержденія сего доклада (14 февраля 1775 года), считались заурядъ младшими предъ армейскими секундъ-маіорами и выше всякаго капитана; в) войсковые чиновники, коихъ при прежнихъ войсковыхъ названіяхъ, указомъ 22 сентября 1798 года (18673), повелѣно признавать армейскими чинами; г) лица, произведенныя въ войсковые офицерскія чины, послѣ сравненія ихъ въ чинахъ съ регулярными войсками указомъ 22 сентября 1798 года, до состоянія указа 29 сентября 1802 года (20436); д) лица произведенныя съ Высочайшаго утвержденія въ войсковые офицерскіе чины, послѣ указа 29 сентября 1802 года, до состоянія манифеста 11 іюня 1845 года (19086).

2) *По войску Уральскому:* а) войсковые чиновники, коихъ при прежнихъ войсковыхъ названіяхъ, указомъ 9 апрѣля 1799 года (18927) повелѣно признавать армейскими чинами; б) лица, произведенныя въ войсковые офицерскіе чины послѣ сравненія ихъ въ чинахъ съ регулярными войсками указомъ 9 апрѣля 1799 года, до состоянія Высочайшаго указа 26 декабря 1803 года (21101); в) лица, произведенныя съ Высочайшаго утвержденія въ войсковые офицерскія чины, послѣ указа 26 декабря 1803 года, до состоянія манифеста 11 іюня 1845 года.

3) *По войску Астраханскому:* а) войсковые чиновники, которые, по силѣ § 6 положенія 7 мая 1817 года (26840), сравнены въ чинахъ съ регулярными войсками; б) лица, произведенныя съ Высочайшаго утвержденія въ войсковые офицерскіе чины, послѣ упомянутаго положенія 1817 года, до состоянія манифеста 11 іюня 1845 года.



4) *По войску Оренбургскому*: а) войсковые чиновники, которые, по силѣ § 52 положенія 12 декабря 1840 года (14041), сравнены въ чинахъ съ чинами арміи; б) лица произведенныя съ *Высочайшаго* утвержденія въ войсковые офицерскіе чины, послѣ упомянутаго положенія 1840 года, до состоянія манифеста 11 іюня 1845 года; в) войсковые чиновники бывшаго Оренбургскаго тысячнаго казачьяго полка, которые *Высочайше* утвержденнымъ 8 іюня 1803 года (20786) докладомъ сравнены съ армейскими чинами.

5) *По войску Кубанскому* (бывшему Черноморскому): а) войсковые чиновники, коимъ пунктомъ 3 доклада *Высочайше* утвержденнаго 13 ноября 1802 года (20508) повелѣно имѣть чины армейскіе; б) войсковые чиновники, кои на основаніи пункта 4 того же доклада утверждены чинами оберъ-офицерскими армейскими; в) лица, произведенныя съ *Высочайшаго* утвержденія въ войсковые офицерскіе чины, послѣ доклада 13 ноября 1802 года, до состоянія манифеста 11 іюня 1845 года.

6) *По войску Терскому* (бывшему Кавказскому Линейному): а) войсковые чиновники, которые, по силѣ § 144 Положенія 14 февраля 1845 года (18739), сравнены въ чинахъ съ армією; б) лица, произведенныя съ *Высочайшаго* утвержденія въ войсковые офицерскіе чины послѣ Положенія 14 февраля 1845 года, до состоянія манифеста 11 іюня 1845 года.

7) *По войску Сибирскому* [бывшему Сибирскому Линейному): а) лица, получившія дѣйствительные армейскіе чины до манифеста 11 іюня 1845 года, съ *Высочайшаго* утвержденія; б) всѣ дослужившіеся, до состоянія указа 6 декабря 1849 года (23703), до чина полковника или получившіе дѣйствительный чинъ войсковаго старшины за военные подвиги; в) офицеры конно-артиллерійской роты или батареи, переименованные указомъ 9 іюня 1812 года (5131) въ армейскіе чины, а офицеры той же роты или батареи, произведенные въ чины съ *Высочайшаго* утвержденія послѣ указа 9 іюня 1812 года, до состоянія манифеста 11 іюня 1845 года; г) лица, дослужившіеся до чина вой-

сковаго старшины послѣ 6 декабря 1849 года, но прежде 9 декабря 1856 года.

8) *По казачьимъ войскамъ означенномъ въ пунктахъ 1—6 сей статьи*: а) лица, получившія дѣйствительные армейскіе офицерскіе чины, хотя бы и до состоянія указовъ и положеній и сравненія казачьихъ войскъ въ чинахъ съ войсками регулярными; б) всѣ дослужившіеся, послѣ состоянія манифеста 11 іюня 1845 года, но прежде изданія указа 9 декабря 1856 года, до чина войсковаго старшины.

**27.** Въ бывшихъ казачьихъ войскахъ, не имѣвшихъ сравненія въ чинахъ съ армією: Азовскомъ и Новороссійскомъ, а равно въ Иркутскомъ и Енисейскомъ казачьихъ конныхъ полкахъ и въ Забайкальскомъ казачьемъ войскѣ, къ потомственному дворянству причисляются: 1) лица, получившія дѣйствительные армейскіе чины до манифеста 11 іюня 1845 года, съ *Высочайшаго* утвержденія; 2) всѣ дослужившіеся до чина полковника или получившіе, до изданія указа 9 декабря 1856 года, дѣйствительный чинъ войсковаго старшины за военные подвиги, и 3) по бывшему Новороссійскому войску—произведенные въ чинъ войсковаго старшины съ 13 декабря 1844 года (18526) по день состоянія постановленія 23 февраля 1848 года.

*Примѣчаніе.* Въ бывшемъ Башкирскомъ войскѣ лица, пріобрѣтшія службою дѣйствительные офицерскіе чины, до изданія Положенія 14 мая 1863 года, по правиламъ, въ сей (27) статьѣ постановленнымъ, утверждаются въ потомственномъ дворянствѣ.

**28.** Потомственными дворянами признаются равномѣрно:

1) офицеры Геодезіи, произведенные въ сіи чины до отчисленія ихъ въ 1752 году отъ Морской Академіи къ Сенату.

2) На основаніи жалованныхъ польскими королями городамъ привиллегій, тѣ купцы и мѣщане, которые занимали въ возвращенныхъ отъ Польши губерніяхъ должности въ магистрахъ, до манифеста 27 марта 1793 года, и внесены дворянскими депутатскими собраніями въ родословныя дворянскія книги.

3) Лица, имѣвшія изъ прежнихъ мало-россійскихъ чиновъ слѣдующіе: генеральнаго



обознаго, генеральнаго судьи, генеральнаго подскарбія, генеральнаго писаря, генеральнаго есаула, генеральнаго хорунжаго, генеральнаго бунчужнаго, полковниковъ войсковаго правленія, бунчуковыхъ товарищей, обозныхъ полковыхъ артиллерійскаго правленія, есауловъ артиллерійскаго правленія, хорунжихъ артиллеріи генеральной артиллерійскаго правленія, полковыхъ есауловъ хорунжихъ и сотниковъ войсковаго правленія, атамановъ артиллеріи генеральной, войсковыхъ товарищей и писарей полковыхъ статскаго правленія, равно тѣ только чины подкоморія, земскаго судьи и подсудка, кои жалованы были во время существовавшаго въ Малороссіи гетманскаго правленія.

**29.** Изъ прежнихъ званій и должностей гражданскихъ, существовавшихъ въ королевствѣ польскомъ и великомъ княжествѣ литовскомъ, считаются служащими доказательствомъ дворянства слѣдующія:

1) *Изъ государственныхъ*: воеводы, старосты Самогитскаго, каштеляновъ высшаго, и низшаго разрядовъ, оберъ-гѣфмаршала, надворнаго маршала, великаго гетмана, польнаго гетмана, оберъ-канцлера, подканцлера (товарища канцлера), великаго подскарбія, надворнаго подскарбія, короннаго секретаря, референдарія (помощника канцлера), великаго писаря, хорунжія, надворнаго хорунжія, мечника, хранителя королевскихъ драгоценностей (Kucosz Koronny); уголовного прокурора (Instigatorowie), помощника уголовного прокурора (вице-инстигатора), короннаго войскаго, регента (правителя дѣлъ высшей и низшей канцеляріи), метриканта, комиссара, секретаря, архиваріуса, инстигатора, кассира и контролера комиссій: финансовъ, эдукаціонной (народнаго воспитанія), военной и маршальской или полиціи, депутатовъ трибуналовъ, ассесоровъ, ассесорскихъ и референдарскихъ судовъ, литовскихъ: войсковаго, пивничаго, мѣрничаго, граничнаго и коморника великаго княжества Литовскаго.

2) *Изъ придворныхъ*: великаго подкоморія (оберъ-камергера), великаго конюшаго (оберъ-шталмейстера), подконюшаго, ловчаго, кухмистра, стольника, подчашаго, крайчаго, подстоля, чешника и шамбеляра (камергера).

3) *Изъ земскихъ*: подкоморія, старосты, подвоеводы судебного или подстаросты, старосты гродскаго, судьи гродскаго, писаря гродскаго, повѣтоваго маршала, хорунжаго, земскаго судьи, подсудка, писаря, регента, стольника, подстоляничья, чешничія, подчашія, ловчаго, меченосца (мечника), конюшаго, крайчія, скарбника, обознаго, стражника, мостовничія, будовничія, лѣсничія, зтрукчашія, становничія, подконюшаго, деревничія, ключника, подключника, коморника, земскаго, намѣстника гродскаго, бурграбія Краковскаго замка, городничаго, трибуна старнаго и младшаго (войсцы), цивуна Виленскаго, Трокскаго и Самогитскаго, писаря, патрона и адвоката при трибуналахъ и регента ассесорскихъ и референдарскихъ судовъ, регента и вице-регента земскихъ и гродскихъ судовъ, ротмистра, вознаго въ Литвѣ.

**30.** Изъ имѣвшихъ Польскіе оберъ и штабъ-офицерскіе чины признаются потомственными дворянами лица, кои служили въ войскахъ бывшаго Герцогства Варшавскаго и лично вошли потомъ въ составъ бывшихъ войскъ Царства Польскаго. Изъ сего исключаются тѣ изъ сихъ лицъ, кои по участію въ мятежѣ 1830 и 1831 годовъ были лишены правъ своихъ, если имъ не даровано прощеніе вслѣдствіе общаго милостиваго манифеста, или по особому Монаршему свисхожденію.

**31.** Почетные Сибирскіе инородцы не имѣютъ дворянскихъ правъ, если оны не присвоены кому либо изъ нихъ особыми грамотами, или производствомъ въ чины, приносящіе дворянство.

*Примѣчаніе.* Старшимъ Султанамъ Сибирскихъ Киргизовъ, прослужившимъ въ семь званій по выборамъ три трехлѣтія, предоставлено право просить потомственнаго дворянства.

**32.** Получившій по службѣ чинъ, съ коимъ сопряжено пріобрѣтеніе потомственнаго дворянства, признается дворяниномъ по самому тому чину, безъ особливаго утвержденія его въ семь состояніи.

**33.** Всѣ лица, кои, по дѣйствовавшемъ до 9 декабря 1856 года узаконеніямъ и сообразно съ установленными въ оныхъ



сроками, уже приобрѣли право на производство въ пятый классъ или первый въ военной службѣ штабъ-офицерскій чинъ, сохраняютъ право на получение потомственного дворянства.

*Примѣчаніе.* Жителямъ Кавказскаго и Закавказскаго края, получившимъ Россійскіе чины не по порядку службы, но за участіе въ военныхъ дѣйствіяхъ, до состоянія манифеста 11 іюня 1845 г. (19086), присвоиваются всѣ тѣ права, кои приобрѣтались до того времени тѣми же чинами, полученными на дѣйствительной службѣ; а получившимъ такіе чины, послѣ изданія сего манифеста, предоставляются права, манифестомъ симъ установленныя, съ тѣми дополненіями и измѣненіями, кои относительно сего манифеста въ разное время послѣдовали. Жителямъ того края торговаго или иного не высшаго сословія, удостоеннымъ таковыхъ же наградъ внѣ порядка дѣйствительной службы, и не за военныя дѣла, предоставляются права общимъ закономъ симъ наградамъ присвоенныя, но съ тѣмъ, чтобы права и сихъ лицъ были разсматриваемы на основаніи современныхъ пожалованію ихъ наградами узаконеній. Тѣмъ изъ всѣхъ поименованныхъ въ семъ примѣчаніи лицъ, время пожалованія коихъ Россійскими чинами неизвѣстно, не присвоивается никакихъ преимуществъ

**34.** Когда дѣдъ и отецъ состояли въ службѣ и чинахъ, приносящихъ личное дворянство, не менѣе двадцати лѣтъ каждый то сыну по достиженіи семнадцатилѣтняго возраста и по вступленіи равномѣрно въ службу, дозволяется просить дворянства потомственного.

**35.** Сохранившіе до изданія манифеста 1 января 1807 года именитое гражданство старшіе внуки именитыхъ гражданъ, по достиженіи тридцатилѣтняго возраста, равномѣрно имѣютъ право просить дворянства потомственного, если дѣды ихъ, отцы и сами они сохранили именитость безпорочно.

**36.** Иностранцы, присягнувшіе на подданство Россіи и просящіе о причисленіи въ Россійское дворянство по дипломамъ, отъ чужихъ Государей имъ даннымъ, производятся въ Россійское Дворянство не иначе, какъ по заслугамъ, оказаннымъ Россійскому Государю и государству, или по достиженіи

чиновъ, присвоющихъ сіе званіе кореннымъ подданнымъ по порядку службы. Но тѣ изъ иностранцевъ, которые приобрѣли или приобрѣтутъ въ Россійской службѣ чины, приносящіе потомственное дворянство, не могутъ быть ни сами, ни въ потомствѣ ихъ утверждаемы въ дворянскомъ достоинствѣ, буде не приняли или не примутъ присяги на подданство Россіи. Дѣти тѣхъ изъ сихъ иностранцевъ, которые умерли до изданія постановленія 14 іюля 1847 года, не присягнувъ на подданство Россіи, утверждаются въ дворянскомъ достоинствѣ лишь въ томъ случаѣ, когда сами учинили или учинятъ на подданство присягу.

**В.—Пожалованіемъ Россійскаго ордена.**

**37.** Пожалованіе Россійскими орденами первыхъ степеней, а равно орденами Св. Владиміра и Св. Георгія всѣхъ степеней, присвоиваетъ лицамъ, оныхъ удостоеннымъ, потомственное дворянство, на основаніи правилъ, въ Учрежденіи объ орденахъ и другихъ знакахъ отличія изложенныхъ.

**2) О сообщеніи потомственного дворянства.**

**38.** Потомственное дворянство сообщается: 1) родомъ и 2) бракомъ.

**А.—Родомъ.**

**39.** Потомственный дворянинъ сообщаетъ состояніе свое всѣмъ его дѣтямъ и потомкамъ обою пола.

**40.** При пожалованіи кому либо дворянства не по порядку службы, но по Высочайшему усмотрѣнію, распространеніе правъ онаго на дѣтей, до пожалованія рожденныхъ, или на одно будущее потомство, зависитъ непосредственно отъ Высочайшаго благоусмотрѣнія.

**41.** Потомственное дворянство, приобретаемое лицами, поступившими изъ податнаго состоянія въ службу какъ въ военную, такъ и гражданскую, и дослужившимися до чиновъ, съ коими сопряжено право на потомственное дворянство, а также приобретаемое духовными лицами православнаго и армяно-грегоріанскаго исповѣданій по одному изъ присвоющихъ сіе дворянство орденовъ, сообщается отъ лица, оное получив-



шаго, въ равной степени всѣмъ его дѣтямъ, какъ послѣ полученія имъ чина или ордена, такъ и прежде того рожденнымъ, не исключая рожденныхъ и въ податномъ состояніи (ср. Учр. Орд).

*Примѣчаніе.* Рожденныя въ податномъ состояніи, а также въ нижнемъ воинскомъ или рабочемъ званіи дѣти лицъ, пріобрѣвшихъ потомственное дворянство до изданія закона 5 марта 1874 года, пользуются правами и преимуществами дворянскаго состоянія въ томъ лишь случаѣ, когда со стороны ихъ будетъ предъявлено надлежащее о семъ ходатайство.

**42.** Дѣтямъ лицъ, произведенныхъ въ чины послѣ ихъ смерти, предоставляется право пользоваться сопряженными съ сими чинами преимуществами, если только, при удостоеніи отцовъ ихъ къ чину, опредѣленный для сего срокъ выслуги окончился прежде ихъ смерти.

**43.** Если представленному къ награжденію орденомъ, присвоившимъ права потомственнаго дворянства, будетъ оный пожалованъ послѣ его смерти, по неизвѣстности объ оной, то дѣти его не лишаются правъ, чрезъ пожалованіе ордена пріобрѣтенныхъ.

#### Б.—Бракомъ.

**44.** Каждый потомственный дворянинъ сообщаетъ состояніе свое женѣ, не смотря на происхожденіе ея или бракъ предшествовавшій (ср. ст. 5).

**45.** Вдовамъ лицъ, произведенныхъ въ чины послѣ ихъ смерти, предоставляется право именоваться тѣми чинами и пользоваться сопряженными съ оными преимуществами, если только, при удостоеніи мужей ихъ къ чину, опредѣленный для сего срокъ выслуги окончился прежде ихъ смерти.

**46.** Если представленному къ награжденію орденомъ, присвоившимъ права потомственнаго дворянства, будетъ оный пожалованъ послѣ его смерти, по неизвѣстности объ оной, то вдова его не лишается правъ, чрезъ пожалованіе ордена пріобрѣтенныхъ.

## II. О пріобрѣтеніи и сообщеніи дворянства личнаго.

### 1) О пріобрѣтеніи личнаго дворянства.

**47.** Способы пріобрѣтенія дворянства личнаго суть: 1) пожалованіе онаго, и 2) чины по службѣ и пожалованіе ордена.

#### А.—Пожалованіемъ.

**48.** Пожалованіемъ личное дворянство пріобрѣтается, когда какое либо лицо не по порядку службы, но по особенному Высочайшему усмотрѣнію возводится въ дворянство лично, безъ распространенія сего достоинства на его потомство. Возведеніе въ личное дворянство тѣхъ изъ служащихъ, кои способностями, отличіями по службѣ, безкорыстіемъ и доброю нравственностью обратятъ на себя Высочайшее вниманіе, зависитъ отъ непосредственнаго усмотрѣнія и благоизволенія Императорскаго Величества.

#### Б.—Чинами по службѣ и пожалованіемъ ордена.

**49.** По чинамъ личное дворянство получаютъ: <sup>1)</sup>

1) Лица, производимыя на дѣйствительной службѣ военной въ чинъ оберъ-офицерскій (ср. Уст. Воин. Пов., ст. 181 и 273), а въ гражданской, въ чинъ девятого класса.

2) Въ казачьихъ войскахъ, сравненныхъ въ чинахъ съ войсками регулярными (ст. 26) лица, производимыя въ чинъ хорунжаго.

3) Лица купческаго сословія, жалуемыя чиномъ девятого класса не по порядку службы, если при томъ не дано имъ будетъ особенныхъ грамотъ на дворянство потомственное.

*Примѣчаніе.* Правила, постановленныя въ сей (49) и послѣдующихъ (50—52) статьяхъ примѣняются, на указанномъ въ статьѣ 33 (примѣч.) основаній къ Жителямъ Сѣвернаго Кавказа и Закавказья, получившимъ Россійскіе чины или орденскіе знаки не по порядку службы.

<sup>1)</sup> Права состоянія высшаго сообщаются не зачисленіемъ въ госуларственную службу, а лишь пожалованіемъ въ надлежащій классный чинъ (Рѣш. Общ. Собр. Прав. Сен. 1889 г. № 28).



**50.** Лица пожалованныя орденами, за исключеніемъ указанныхъ въ статьѣ 37, пользуются правами дворянства личнаго, на основаніи правилъ, въ Учрежденіи объ орденахъ и другихъ знакахъ отличія изложенныхъ.

**51.** Личными дворянами признаются: 1) получившіе чинъ полковника или капитана перваго ранга при отставкѣ отъ военной службы или при переходѣ изъ оной въ гражданскую; 2) получившіе чинъ дѣйствительнаго статскаго совѣтника или четвертаго класса при отставкѣ отъ службы гражданской.

**52.** Личными дворянами признаются равномѣрно:

1) Произведенные въ прежнее время оберъ-офицерскими чинами при такъ называвшейся архитектуріи академіи наукъ и канцеляріи отъ строеній по разнымъ мастерствамъ.

2) Офицеры Геодезіи, произведенные въ сіи чины послѣ отчисленія ихъ въ 1752 году отъ Морской Академіи въ вѣдомство Сената.

3) Всѣ тѣ лица, кои по дѣйствовавшемъ до обнародованія манифеста 11 іюня 1845 г. узаконеніямъ приобрѣли уже службою личное дворянство, равномѣрно и тѣ, которыя получили чины четырнадцатаго класса, хотя и послѣ обнародованія сего манифеста, но за выслугу, прежде состоянія онаго, определенныхъ къ пожалованію въ сіи чины сроковъ.

4) Лица, достигшія чина заурядъ есаула въ бывшихъ казачьихъ войскахъ, не имѣвшихъ сравненія съ арміею (ст. 27).

5) бывшемъ башкирскомъ войскѣ лица, приобрѣвшія службою заурядъ чины, до изданія положенія 14 мая 1863 года.

#### 2) О сообщеніи личнаго дворянства.

**53.** Личное дворянство сообщается бракомъ отъ мужа женѣ на томъ же основаніи какъ и дворянство потомственное (ст. 44), но не сообщается ни дѣтямъ, ни потомству.

### ОТДѢЛЕНІЕ ТРЕТІЕ.

#### О доказательствахъ дворянскаго состоянія.

**54.** Неопровергаемыми доказательствами дворянскаго состоянія признаются:

1) Жалованныя грамоты на дворянство или на титулы князей, графовъ или бароновъ.

2) Дворянскіе родословные книги и списки, содержимыя Департаментомъ Герольдіи.

3) Жалованные отъ государей гербы.

4) Патенты на чины, приносящіе дворянское достоинство.

5) Доказательства, что кавалерійскій Россійскій орденъ особу украшалъ.

6) Доказательства чрезъ жалованныя или похвальныя грамоты.

7) Указы на пожалованіе земель и деревень.

8) Верстаніе въ прежнее время по дворянской службѣ помѣстьями.

9) Указы или грамоты на пожалованіе изъ помѣстья вотчинами.

10) Указы или грамоты на пожалованныя деревни и вотчины, хоть бы оныя выбыли изъ роду.

11) Указы, наказы или грамоты, данныя дворянству на посольство, посланничество или иную посылку.

12) Доказательства о дворянской службѣ предковъ и написанія въ прежнихъ десятинахъ изъ дворянъ и дѣтей боярскихъ.

13) Доказательства, что отецъ и дѣдъ вели благородную жизнь, или состояніе, или службу, сходственную съ дворянскимъ званіемъ.

14) Купчія, закладныя, рядныя и духовныя о дворянскомъ имѣніи.

15) Доказательства, что отецъ и дѣдъ владѣли деревнями.

16) Доказательства поколѣнные и наслѣдственные, восходящія отъ сына къ отцу, дѣду, прадѣду и такъ выше, сколько показать могутъ или пожелаютъ.

17) Внесеніе рода Департаментомъ Герольдіи въ общій дворянскихъ родовъ гербовникъ.

18) Всякія иныя, сверхъ исчисленныхъ, могущія отыскаться справедливыя и неоспоримыя на дворянство доказательства.

**55.** Грамоты Россійскихъ государей и привиллегіи королей Польскихъ принимаются за главнѣйшія доказательства дворянства, съ тѣмъ однако же, чтобы доказывающіе дворянство подтверждали актами присутственныхъ мѣстъ, что они дѣйствительно



происходятъ отъ тѣхъ предковъ, кои жалованы оными грамотами или привиллегіями. Силу дворянскихъ грамотъ имѣютъ также свидѣтельства на княжеское и дворянское достоинства заготовленныя бывшими временными коммисіями, учрежденными въ 1846 г. въ Тифлисѣ и Кутаисѣ для приведенія въ извѣстность княжескихъ и дворянскихъ фамилій въ бывшихъ: Грузіи, Имеретіи и Гуріи.

**56.** Кромѣ лицъ, доказавшихъ происхожденіе свое отъ предковъ, пользовавшихся въ Россіи наслѣдственно титулами князей, графовъ и бароновъ, дворянскія депутатскія собранія не должны признавать никого въ сихъ достоинствахъ и выдавать свидѣтельство на оныя, не взирая на то, хотя бы просители представили подлинныя рескрипты, указы и другіе документы, въ коихъ они названы сими титулами; но обязаны требовать доказательствъ на пожалованіе ихъ самихъ или ихъ предковъ въ сіи достоинства отъ коронованныхъ главъ и оныя представлять съ мнѣніемъ своимъ въ Департаментъ Герольдіи на разсмотрѣніе.

*Примѣчаніе 1.* Для ознаменованія тѣхъ дворянскихъ фамилій, кои дѣйствительно происходятъ отъ родовъ княжескихъ, хотя титула сего и не имѣютъ, оставляются въ гербахъ ихъ корона и мантия.

*Примѣчаніе 2.* Департаментъ Герольдіи, депутатскія собранія и мѣста, на кои возложены обязанности сихъ собраній, въ признаніи и утвержденіи въ почетныхъ титулахъ руководствуются инструкціею, при семъ приложенною.

*Примѣчаніе 3.* (по прод. 1893 г.) Отысканіе русскими подданными почетныхъ титуловъ, данныхъ отъ иностранныхъ государей, не допускается, за исключеніемъ единственно случаевъ, когда сіе разрѣшено будетъ по Монаршей милости. Въ этихъ случаяхъ соблюдается порядокъ признанія и утвержденія въ почетныхъ титулахъ, изложенный въ сей (56) статьѣ и въ приложеніи къ примѣчанію 2 сей статьи

**57.** Употребляемые дворянами гербы утверждаются для каждаго дворянскаго рода Высочайшею Властью и засимъ уже остаются навсегда непремѣнными, такъ что безъ особливаго Высочайшаго повелѣнія ничто ни подъ какимъ видомъ изъ

таковыхъ гербовъ не исключается и вновь въ оныя ничего не прибавляется. Употребленіе дворянскаго герба въ какой-либо фамиліи можетъ служить доказательствомъ дворянства тогда только, когда вмѣстѣ съ тѣмъ будетъ доказано, что лицо, употребляющее тотъ гербъ, происходитъ дѣйствительно отъ предковъ, коимъ дворянство было пожаловано по грамотѣ или привиллегіи.

**58.** Похвальныя грамоты, жалуемая цѣлому обществу, городу или лично купцу, не должны служить ни для какого частнаго лица доказательствомъ на дворянство.

**59.** Указы на пожалованіе землями принимаются въ числѣ доказательствъ на дворянство въ томъ только случаѣ, если земли сіи даны были за службу и обратились уже въ потомственное владѣніе на дворянскомъ правѣ; но указы на земли, кои даны для водворенія или разведенія хлѣбопашества и другихъ хозяйственныхъ заведеній, или состояли во временномъ пользованіи при отпращиваніи должности, не принимаются въ число доказательствъ на дворянство. Равнымъ образомъ не принимаются за доказательство на дворянство данныя дворянами отъ Польши возвращенныхъ губерній людямъ, находящимся у нихъ въ услуженіи, подъ названіемъ шляхтичей, земли во временное или арендное содержаніе, даже и въ собственность, если не будутъ представлены другіе документы, свидѣтельствующіе о дѣйствительномъ ихъ происхожденіи отъ предковъ, пользовавшихся правами дворянства.

**60.** Въ подкрѣпленіе прочихъ доказательствъ можетъ быть приеменно свидѣтельство двадцати благородныхъ особъ о благородной жизни предковъ отыскивающаго дворянство, но само по себѣ сіе свидѣтельство, ровно какъ метрики о крещеніи и ревизскія сказки не составляютъ доказательства.

**61.** Принадлежность лица, отыскивающаго дворянство, къ роду, признанному уже дворянскимъ, и близость степеней родства удостовѣряются свидѣтельствомъ членовъ того рода; а когда никого изъ нихъ нѣтъ въ живыхъ, то свидѣтельствомъ другихъ находящихся въ службѣ знатныхъ особъ.

**62.** Доказательствомъ дворянскаго состоянія для дѣтей чиновниковъ, состоящихъ



въ чинахъ или классахъ, съ коими сопряжено потомственное дворянство, признаются послужные списки ихъ отцовъ, за подписаніемъ того начальства или присутственнаго мѣста, въ которомъ они продолжали послѣднюю свою службу, или буде отцы ихъ вышли въ отставку, то увольнительные виды ихъ, въ которыхъ прописано все прохожденіе службы (ср. ст. 275, примѣч.).

**63.** Доказательства на дворянство, выше сего въ статьѣ 54 приведенныя, принимаются отъ лицъ всѣхъ вообще состояній и имѣютъ равную для всѣхъ силу.

*Примѣчаніе 1.* Справки и выписки изъ ревизскихъ сказокъ прежнихъ ревизій выдаются по просьбамъ бывшихъ шляхтичей, доказывающихъ дворянство; а дабы не было въ томъ подлоговъ и злоупотребленій, то выдача оныхъ производится не иначе, какъ по предварительной повѣркѣ тѣхъ справокъ съ ревизскими сказками, хранящимися въ казначействахъ, по установленнымъ на то правиламъ, и то тогда только, когда не встрѣтится сомнѣній, по случаю какихъ либо въ сказкахъ добавокъ, подчистокъ и переправокъ.

*Примѣчаніе 2.* Когда дворянское состояніе лица, судимаго въ уголовномъ преступленіи, сомнительно и, не бывъ окончательно доказано, состоитъ еще подъ разсмотрѣніемъ установленныхъ мѣстъ, то, при изобличеніи въ преступленіи, виновному возбраняется дальнѣйшее доказательство дворянства, въ лицѣ его преступленіемъ уже разрушеннаго.

**64.** Удостовереніе о дворянскомъ происхожденіи дѣтей дворянъ казачьихъ войскъ основывается на свидѣтельствѣ изъ формулярныхъ списковъ отцовъ, съ непремѣннымъ въ оныхъ показаніемъ времени рожденія сыновей ихъ.

**65.** Въ доказательство дворянства Малороссіянъ принимаются: грамоты, жалованныя отъ Россійскихъ Царей и Великихъ Князей, и данныя Гетманами за службу универсалы на недвижимыя имѣнія, равно универсалы или патенты бывшей Малороссійской Коллегіи на означенныя въ статьѣ 28 чины, приносящія дѣйствительное дворянство, и прочіе документы, въ статьяхъ 54 и слѣдующихъ означенныя.

**66.** Въ случаѣ утраты подлинныхъ до-

кументовъ, принимаются въ число доказательствъ на потомственное дворянство Малороссіянъ выписки изъ книгъ присутственныхъ мѣстъ съ грамотъ, жалованныхъ отъ Россійскихъ Царей и Великихъ Князей, съ универсаловъ Малороссійскихъ Гетмановъ и бывшей Малороссійской Коллегіи, данныхъ на пожалованные чины и недвижимыя имѣнія, но съ тѣмъ: 1) чтобы книги или акты, изъ коихъ дѣлается выпись, были древніе и существовавшіе до упраздненія Малороссійской Коллегіи; 2) чтобы въ сихъ выписяхъ содержались ясныя, сомнѣнію не подверженныя доказательства, что предокъ имѣлъ чинъ, въ статьѣ 28 поименованный, или что ему были пожалованы помѣстья или вотчины, и 3) чтобы вѣрность выписи, равно подлинность и древность книги или акта, изъ коихъ она взята, были засвидѣтельствованы полнымъ присутствіемъ.

**67.** Сверхъ означенныхъ въ двухъ предшедшихъ 65 и 66 статьяхъ документовъ, доказывающій дворянство обязанъ представить: 1) Родословную, удостовѣряющую, что онъ происходитъ по прямой нисходящей линіи, въ законныхъ бракахъ, отъ предковъ, имѣющихъ на основаніи тѣхъ статей право на потомственное дворянство. Сія родословная должна быть засвидѣтельствована предводителемъ дворянства и утверждена духовною консисторіею, на основаніи метрическихъ книгъ <sup>1)</sup>. 2) Свидѣтельство предводителя дворянства, удостовѣряющее, что проситель поведенія хорошаго и ведетъ жизнь, приличную благородному званію.

*Примѣчаніе.* Не представившіе по 1 января 1839 г. доказательствъ на потомственное дворянство и не приобрѣзшіе по гражданскимъ оберъ-офицерскимъ чинамъ дворянства личнаго, съ минованіемъ сего срока обращены немедленно въ казачье сословіе и ко всѣмъ повинностямъ онаго съ запрещеніемъ именоваться впредь дворянами, но не лишаясь права доказывать свое дворянство въ послѣдствіи установленнымъ порядкомъ.

<sup>1)</sup> Пунктъ 2-й отмѣненъ по прод. 1890 г., значащійся здѣсь 2-й пунктъ въ сводѣ обозначенъ 3-имъ.



**68.** Доказательства дворянскаго состоянія для тѣхъ, кои происходятъ отъ лицъ, носившихъ въ королевствѣ Польскомъ и въ Великомъ Княжествѣ Литовскомъ званія и должности, означенныя къ статьѣ 29, принимаются:

1) Актъ опредѣленія въ сии званія и должности, а когда ихъ нѣтъ, другія бумаги, ихъ коихъ прямо явствуетъ, что лице облечено тѣмъ званіемъ, или состояло въ той должности. Причемъ относительно должностей: подвоеводы, подстаросты и писаря городскаго, также регента, вице-регента и вознаго кромѣ самаго акта назначенія къ должности и другихъ бумагъ, доказывающихъ оное, требуется еще представленіе официальныхъ списковъ чиновниковъ или другихъ современныхъ бумагъ, доказывающихъ что лице, на имя коего выданъ былъ кредитъ, дѣйствительно исполняло означенную въ немъ должность. Касательно же должности вознаго нужно, чтобы сверхъ упомянутыхъ доказательствъ, представляемы были каждый разъ удостовѣренія, что возный не состоялъ записаннымъ въ списокъ ни одного изъ податныхъ состояній.

2) Сверхъ сего, въ доказательство дворянскаго происхожденія, принимаются удостовѣренія о томъ, что предокъ отыскивающаго дворянство лица, до 1795 года, занималъ должность или состоялъ въ чинѣ или званіи, хотя въ числѣ означенныхъ выше, въ статьѣ 29, должностей и чиновъ не поименованныхъ, но жалуемомъ королевскою грамотою, если таковое званіе, должность, или чинъ давали ему первенство предъ безчиновною шляхтою на сеймикахъ, или мѣсто между сановниками и дигнитаріями королевства.

3) Изъ патентовъ на военные чины тѣ только должны быть принимаемы за прямое доказательство дворянскаго происхожденія, кои, послѣ состоянія конституціи 1776 года, подписаны самими королями, а до того времени, и гетманами, и въ которыхъ жалуемое въ офицерскій чинъ или въ ономъ по-вышаемое лице наименовано *urodzony generosus*.

4) Постановленное въ предшедшемъ (3) пунктѣ правило въ равной силѣ распростра-

няется на королевскіе патенты, дипломы и другіе акты на чины гражданскіе, и на семь основаніи королевскій актъ, въ коемъ лице, жалуемое или назначаемое къ должности, не названо *urodzonymъ*, для принятія его въ доказательство дворянскаго происхожденія, долженъ быть дополненъ другими доводами, удостовѣряющими, что лице сіе пользовалось правами и преимуществами дворянства, какъ-то: а) что оно участвовало въ дворянскихъ выборахъ или сеймикахъ; б) владѣло по праву вотчинному и заставному земскимъ, хотя и не населеннымъ, имѣніемъ, подлежащимъ земскому праву (*bona juri terrestri subjecta*); в) что въ актахъ земскихъ и градскихъ, подкоморскихъ и другихъ исключительно дворянскихъ, именуемо было *urodzonymъ*. Впрочемъ въ числѣ сихъ актовъ не допускаются заочныя судебныя рѣшенія, приговоры къ изгнанію (*bannitio*).

5) Упомянутое въ предшедшихъ 3 и 4 пунктахъ ограниченіе въ отношеніи къ слову *urodzony* не распространяется: а) на случаи, когда доказывается происхожденіе отъ лицъ, занимавшихъ высшія государственныя должности, почетныя званія и чины гражданскіе и военные. Въ случаяхъ сего рода предметомъ разсмотрѣнія можетъ быть только подлинность представляемыхъ королевскихъ грамотъ, или дѣйствительность другихъ актовъ, удостовѣряющихъ, что лице, отъ коего происхожденіе доказывается, занимало одну изъ тѣхъ должностей или званій; б) на документы о пожалованіи просителю или предку его герцогомъ варшавскимъ, королемъ саксонскимъ, польскаго военнаго чина, если пожалованное такимъ образомъ лице вступило потомъ въ составъ войскъ Царства Польскаго тѣмъ же чиномъ, въ отношеніи ихъ соблюдается правило, постановленное въ статьѣ 30.

6) Акты должны быть представляемы: а) въ подлинникѣ или въ копіяхъ съ документовъ, въ древнемъ коронномъ архивѣ и прежнемъ архивѣ Великаго Княжества Литовскаго (Метрикѣ Литовской) хранящихся. Копіи сіи должны быть скрѣплены и засвидѣтельствованы установленнымъ порядкомъ и б) въ копіяхъ и выпискахъ изъ актовъ,



помѣщенныхъ въ такъ называемомъ Собраніи Законовъ (*Volumina Legum*) или въ Дневникѣ Законовъ Царства Польскаго.

*Примѣчаніе* (по прод. 1890 г.). Состоявшая при канцеляріи Третьяго Департамента Правительствующаго Сената метрика упразднена, съ передачей всѣхъ принадлежащихъ ей дѣлъ и актовъ въ Московскій архивъ Министерства Юстиціи.

**69.** Департаментъ Герольдіи, при утвержденіи уроженцевъ Западныхъ губерній въ дворянствѣ, требуетъ отъ предъявляющихъ выписи изъ книгъ присутственныхъ мѣстъ Царства Польскаго и изъ архивовъ Галиціи и Познани, чтобы сіи выписи были завѣрены: 1) выданныя изъ книгъ присутственныхъ мѣстъ губерній Царства Польскаго мѣстнымъ губернаторомъ и 2) выданныя изъ архивовъ Галиціи и Познани главнымъ начальствомъ края, до коего сіе относится, на основаніи мѣстныхъ законовъ и формъ, съ засвидѣльствованіемъ подписи на нихъ находящимися въ С.-Петербургѣ посольствами Австрійскимъ или Прусскимъ, по сношенію о томъ съ Министерствомъ Иностранныхъ Дѣлъ.

*Примѣчаніе 1.* Означенные въ указѣ 17 апрѣля 1857 года (31737) уроженцы Западныхъ губерній, равно какъ и всѣ тѣ, которые возвращаются изъ-за границы и изъ мѣстъ ссылки, на основаніи указовъ 21 іюня и 26 августа 1856 года (30626 и 30883), должны доказать прежнія права свои на дворянство порядкомъ опредѣленнымъ въ общихъ, изданныхъ на сей предметъ, постановленіяхъ. Срокъ для представленія таковыхъ доказательствъ назначается *двулѣтній*, считая оный: для тѣхъ, кои прежде возвратились на родину—со дня обнародованія указа 17 апрѣля 1857 года (31737), а для тѣхъ, которые возвращаются на основаніи указовъ 21 іюня и 26 августа 1856 года (30626 и 30883),—со дня прибытія ихъ на родину; для малолѣтнихъ же—со дня достиженія ими совершеннолѣтія.

*Примѣчаніе 2.* Особыя правила объ окончаніи дѣлъ о правахъ лицъ, доказывающихъ дворянское достоинство, по происхожденію отъ бывшей польской шляхты, при семъ приложены.

**70.** Выписи изъ актовъ книгъ, истребленныхъ пожаромъ или другими случаями, не принимаются въ доказательство дворянскаго происхожденія лицъ бывшей польской шлях-

ты. Взамѣнъ подобныхъ выписей просители обязана представлять другія неопровержимыя доказательства происхожденія своего изъ дворянъ.

**71.** Въ Закавказьѣ, кромѣ природныхъ тамошнихъ князей и дворянъ, дозволяется также принимать прошенія и доказательства и отъ выходцевъ изъ Персіи и Турціи въ Закавказьѣ обитающихъ, и впредь на жительство туда прибыть могущихъ, и имѣющихъ свидѣтельство на знатность своего происхожденія. Но запрещается утверждать кого-либо въ дворянствѣ по грамотамъ и свидѣтельствамъ, выданнымъ или выдаваемымъ изъ Эчмиадзинскаго Синода, за подписаніемъ католикоса или патріарха армянскаго.

*Примѣчаніе* (по прод. 1890 г.). Тавадамъ и азнаурамъ бывшаго княжества Мингреліи присвоено: первымъ—княжеское, а послѣднимъ—дворянское Россійской Имперіи достоинство. Лица, принадлежащія къ тавадскимъ и азнаурскимъ родамъ, удостоеннымъ Высочайшаго утвержденія въ княжескомъ и дворянскомъ достоинствахъ, означены въ особомъ именномъ посемейномъ сихъ родовъ спискѣ. Лица, не утвержденныя въ княжескомъ и дворянскомъ достоинствахъ по Мингреліи, (если они не подлежатъ освобожденію отъ податей по своему званію или службѣ, облагаются податями и повинностями, наравнѣ съ лицами сельскаго состоянія въ Кутаисской губерніи. Введеннымъ на семь основаніи въ окладъ, а также утвержденнымъ въ дворянствѣ не возбраняется, буде пожелаютъ, доказывать: первымъ княжеское или дворянское происхожденіе, а вторымъ—права на княжеское достоинство, въ общеустановленномъ порядкѣ. Въ случаѣ утвержденія тѣхъ или другихъ въ отыскиваемомъ достоинствѣ, относительно выдачи документовъ, удостовѣряющихъ оное, и оплаты ихъ пошлиною, соблюдаются общія по симъ предметамъ узаконенія. Правила, опредѣляющія порядокъ признанія въ княжескомъ и дворянскомъ Россійской Имперіи достоинствахъ лицъ, принадлежащихъ къ высшимъ сословіямъ бывшаго княжества Мингреліи, при семъ приложены.

**72.** Изъ числа обитающихъ въ Россіи грековъ признаются дворянами съ ихъ потомствомъ: 1) тѣ, коихъ предки, или они сами, вступивъ въ подданство Россіи и на-



ходясь въ службѣ, приобрѣли, или приобрѣтутъ чины или ордена, приносящіе, на основаніи общихъ законовъ, дворянское достоинство, исключая лицъ купческаго сословія, когда они, по времени пожалованія имъ орденовъ, подходятъ подъ дѣйствіе статьи 37; 2) тѣ, кои до изданія указа 29 января 1805 года переселились въ Россію и, бывъ, по представленнымъ отъ нихъ доказательствамъ, признаны уже вслѣдствіе опредѣленія депутатскихъ собраній, дворянами, въ семъ качествѣ приобрѣли, законною покупкою или наслѣдствомъ, недвижимыя дворянскія имѣнія и оными владѣютъ, хотя бы чины и орденовъ не имѣли. Всѣ греки, которые по установленнымъ правиламъ не могутъ быть признаны въ дворянствѣ, считаются иностранцами, изъ нихъ тѣ, которые вступили въ подданство Россіи, обязаны избрать родъ жизни на общемъ для иностранцевъ основаніи

**23.** Магометанамъ, обитающимъ въ Крымскомъ полуостровѣ предоставляются тѣ права, какія въ пунктѣ 1 статьи 72 присвоены грекамъ, а сверхъ сего признаются дворянами и тѣ изъ нихъ, кои при покореніи Крыма владѣли землями и потомъ находились въ службѣ по выборамъ дворянства. Происхожденіе же отъ нихъ потомковъ и дворянское ихъ состояніе должны быть доказаны метрическими свидѣтельствами магометанскаго духовнаго правленія (со времени введенія у магометанъ метрическихъ книгъ), или основанною на достовѣрныхъ свѣдѣніяхъ родословною, за подписаніемъ предводителя дворянства и состоящихъ уже въ дворянскомъ достоинствѣ ближайшихъ родственниковъ просителей, или наконецъ документами о владѣніи наслѣдственными отъ предковъ недвижимыми дворянскими имѣніями.

**24.** Къ доказательствамъ, означеннымъ въ статьяхъ 72 и 73, должно быть присовокуплено: 1) свидѣтельство дворянъ, не менѣе двѣнадцати, и предводителя дворянства, что образованіе и родъ жизни просителей приличенъ благородному званію, и 2) удостовѣренія присутственнаго мѣста, что ни сами просители, ни отецъ, ни дѣдъ ихъ не состояли и не состоятъ въ подушномъ окла-

дѣ и не были лишены правъ дворянскихъ силою закона.

*Примѣчаніе.* Правилами, изложенными въ статьяхъ 73 и 74, должно руководствоваться и въ порядкѣ возведенія въ дворянское достоинство потомковъ Бейскихъ въ Крыму фамилій.

**25.** Именуемымъ мурзами казанскими и татарамъ литовскимъ предоставляются равныя съ греками права и преимущества (ст. 72, п. 1) съ присовокупленіемъ, чтобы тѣмъ изъ нихъ, коихъ отцы, дѣды или прадеды состояли въ подушномъ окладѣ, когда и сами они въ немъ состоятъ, возвращать утраченное дворянское достоинство, по силѣ статьи 337, на правѣ однодворцевъ, если о дворянствѣ предковъ представляютъ доказательства, статьею 54 предписанныя, а о происхожденіи своемъ удостовѣренія, по статьямъ 73 и 74 отъ крымскихъ татаръ требуемыя. Сверхъ сего изъ татаръ литовскихъ признаются дворянами и тѣ, которыхъ предки, служивъ въ бывшихъ польскихъ войскахъ, владѣли земскими помѣстьями и по сей службѣ и владѣнію пользовались дворянскими правами и преимуществами; а также тѣ, которые, при вступленіи подъ Россійскую Державу, имѣли дворянскія недвижимыя имѣнія; въ удостовѣреніе чего и должны быть представлены на сіи имѣнія надлежащіе акты, или другія не подлежащія никакому сомнѣнію доказательства владѣнія оными въ то время, а на чины и званія предковъ Королевскія привиллеги.

*Примѣчаніе.* Дѣти магометанъ, принятыя ими отъ законныхъ женъ, когда сіе подтверждается особымъ удостовѣреніемъ Магометанскаго Духовнаго Правленія, пользуются всѣми правами ихъ отцовъ (ср. ст. 73).

**26.** Доказательствомъ состоянія иностранныхъ дворянъ служатъ дипломы и публичныя свидѣтельства, отъ иностранныхъ правительствъ выданныя; но сіи акты, согласно статьѣ 36, не присвоя имъ дворянства въ Россіи, если они не будутъ утверждены въ ономъ надлежащимъ порядкомъ, освобождаютъ ихъ только отъ тѣлеснаго наказанія по преступленіямъ уголовнымъ, когда дворянство ихъ при слѣдствіи будетъ доказано.



## Г Л А В А В Т О Р А Я.

### *О правахъ и преимуществахъ дворянскаго состоянія въ составъ дворянскихъ обществъ.*

#### ОТДѢЛЕНІЕ ПЕРВОЕ.

#### О Собраніяхъ Дворянства.

##### *I. О разныхъ родахъ Дворянскихъ Собраній.*

**77.** Дворяне каждой губерніи составляютъ отдѣльное дворянское общество.

**78.** Дворянскому обществу каждой губерніи выдается жалованная грамота за подписаніемъ Императорскаго Величества и съ приложеніемъ государственной печати.

*Примѣчаніе.* Въ 1785 году повелѣно было: въ грамотахъ, выдаваемыхъ дворянству каждой губерніи, прописывать отъ слова до слова общественныя и личныя дворянскія преимущества.

**79.** Дворянскимъ обществамъ, для совѣщанія по общественнымъ ихъ дѣламъ, дозволяется составлять собранія.

**80.** Дворянскія собранія бываютъ губернскія или уѣздныя, и какъ тѣ, такъ и другія, или обыкновенныя или чрезвычайныя.

**81.** Обыкновенныя губернскія собранія бываютъ чрезъ каждые три года въ опредѣленное время, съ разрѣшенія и по распоряженію губернатора.

**82.** Созывы на обыкновенныя губернскія собранія производятся за четыре мѣсяца до срока, для сѣздовъ назначеннаго. Дворяне, находящіеся въ губерніи, извѣщаются о семъ чрезъ полицію, или чрезъ «Губернскія Вѣдомости» (гдѣ оныя издаются), а отсутствующіе чрезъ вѣдомости столичныя.

**83.** Чрезвычайныя губернскія собранія составляются по созыву губернскаго

предводителя дворянства, съ разрѣшенія губернатора. Сей созывъ производится также или чрезъ полицію, или чрезъ «Губернскія Вѣдомости», гдѣ оныя издаются.

**84.** Время составленія чрезвычайныхъ собраній опредѣляется свойствомъ и настоятельностью нужды.

**85.** Предварительно открытія обыкновеннаго губернскаго собранія и именно за три мѣсяца, въ уѣздныхъ городахъ составляются собранія, подъ предсѣдательствомъ уѣздныхъ предводителей, изъ дворянъ, къ тѣмъ уѣздамъ принадлежащихъ и находящихся въ губерніи.

**86.** Уѣздныя собранія дворянства могутъ быть и чрезвычайныя, составляемыя въ другое время; но они ни въ какомъ случаѣ не могутъ быть созываемы иначе, какъ по испрошеніи уѣздными предводителями разрѣшенія губернатора чрезъ губернскаго предводителя дворянства и по увѣдомленію, вслѣдствіе сего, дворянамъ сдѣланному.

**87.** Собраніе дворянства ни по какому дѣлу не можетъ быть потребовано къ суду. Оно защищается повѣреннымъ, изъ среды себя избраннымъ.

**88.** Собраніе дворянства ни въ какомъ случаѣ не подлежитъ стражѣ.

**89.** Въ каждой губерніи, гдѣ есть дворянство, полагается депутатское собраніе, коего составъ и предметы означены ниже, въ главѣ IV.

**90.** Собранію дворянства каждой губерніи дозволяется избрать и имѣть своего собственнаго секретаря.

**91.** Собранію дворянства каждой губерніи дозволяется имѣть свою печать.

**92.** Собранію дворянства каждой губерніи дозволяется имѣть свой архивъ.



**93.** Дворянству въ каждой губерніи для собранія его дозволяется имѣть въ губернскомъ городѣ домъ.

*II. О составѣ дворянскихъ собраній и о лицахъ, участвующихъ въ постановленіяхъ собранія и въ выборахъ.*

**94.** Собранія дворянства состояются только изъ потомственныхъ дворянъ той губерніи или уѣзда. Изъ нихъ одни имѣютъ право голоса въ собраніи, а другіе онаго не имѣютъ.

**95.** *Право голоса* въ дѣлахъ собранія есть двойное: 1) имѣть голосъ во всѣхъ положеніяхъ собраній, кромѣ выборовъ, и 2) имѣть голосъ и въ выборахъ.

**96.** Право участвовать въ дѣлахъ или имѣть голосъ въ постановленіяхъ собранія принадлежитъ всѣмъ потомственнымъ дворянамъ, когда дворянинъ соединяетъ въ себѣ слѣдующія условія:

1) Когда онъ честнаго и неукоризненнаго поведенія и не находится въ явномъ порокѣ или подозрѣніи.

2) Когда онъ внесенъ въ родословную книгу той губерніи, въ собраніяхъ коей желаетъ участвовать, и имѣетъ въ оной недвижимую собственность.

3) Когда онъ имѣетъ не менѣе двадцати одного года. Въ удостовѣреніе совершеннолѣтія принимаются выписки изъ метрическихъ книгъ, или послужные списки того лица и его родителя; или же наконецъ свидѣтельство, подписанное нѣсколькими дворянами той же губерніи.

4) Когда онъ имѣетъ по крайней мѣрѣ чинъ четырнадцатаго класса или Россійскій орденъ, или когда онъ имѣетъ аттестатъ объ окончаніи курса наукъ въ высшемъ или среднемъ учебномъ заведеніи, или когда онъ прослужилъ три года по выборамъ дворянства или въ должностяхъ—мироваго посредника, непремѣннаго члена губернскаго или уѣзднаго по крестьянскимъ дѣламъ присутствія, участковаго или почетнаго мирового судьи, предсѣдателя или члена земской управы, а также городскаго головы или члена городской управы.

5) Когда представленъ имъ аттестатъ или

указъ объ увольненіи отъ послѣдняго мѣста его служенія, или же въ случаяхъ, означенныхъ въ статьѣ 208, отпускъ или видъ.

**97.** Въ дворянскихъ собраніяхъ области войска Донскаго имѣютъ право участвовать, наравнѣ съ дворянами казачьяго сословія, также и тѣ, не принадлежащіе къ сему сословію, потомственные дворяне, которые удовлетворяютъ условіямъ, означеннымъ въ статьѣ 102, если при томъ къ допущенію этихъ лицъ къ участию въ собраніяхъ нѣтъ препятствій, опредѣленныхъ въ статьѣ 136.

**98.** По Тифлисской и Кутаисской губерніямъ, право участвовать въ дѣлахъ или имѣть голосъ въ постановленіяхъ Собранія принадлежитъ дворянину, когда онъ, сверхъ условій, требуемыхъ пунктами 1, 3, 4 и 5 статьи 96, имѣя въ уѣздѣ недвижимую собственность: 1) или утвержденъ правительствомъ, 2) или причисленъ къ дворянству по чинамъ и орденамъ, дающимъ право на потомственное дворянство.

*Примѣчаніе* (по прод. 1890 г.). Утвержденные въ княжескомъ и дворянскомъ достоинствахъ таводскіе и азнаурскіе роды бывшаго княжества Мингрельскаго (ср. ст. 71, прим.) причисляются къ дворянству Кутаисской губерніи.

**99.** Быть въ собраніи, не участвуя въ положеніяхъ онаго, могутъ потомственные дворяне и не имѣющіе никакого чина, не служившіе по выборамъ и не владѣющіе никакимъ недвижимымъ имуществомъ.

**100.** Губернаторъ, хотя бы и былъ помѣщикъ той губерніи, которою управляетъ, ни въ какомъ случаѣ не долженъ входить въ собраніе дворянства и участвовать въ разсужденіи по дѣламъ собранія. Губернскій прокуроръ (гдѣ онъ есть, присутствуя въ собраніи по обязанностямъ своего званія, также не принимаетъ никакого участія въ дѣлахъ онаго; хотя бы имѣлъ въ губерніи недвижимую собственность и принадлежалъ къ сословію того дворянства.

**101.** *Право избирать въ должности*, истекая изъ соединенія изложенныхъ въ предшедшихъ статьяхъ условій, зависитъ сверхъ того отъ качества и количества состоящей за дворяниномъ недвижимой собственности и особенныхъ преимуществъ, приоб-



рѣтенныхъ прежнею службою, и сообразно сему, приводится въ дѣйствию или непосредственно, или посредствомъ уполномоченныхъ.

**102.** Правомъ лично избирать въ должности пользуются:

1) Дворяне, владѣющіе въ уѣздѣ на правѣ собственности количествомъ земли, дающимъ непосредственное право на избраніе гласныхъ въ уѣздныя земскія собранія (ср. Полож. о губерн. и уѣздн. земск. учрежд. <sup>1</sup>)

2) Дворяне, владѣющіе въ городѣ или уѣздѣ, другими, кромѣ земель, недвижимыми имуществами цѣною не ниже пятнадцати тысячъ рублей.

3) Дворяне, владѣющіе въ губерніи недвижимымъ имуществомъ, въ какомъ бы то ни было размѣрѣ, если они пріобрѣли во время дѣйствительной службы, а не при отставкѣ, чинъ Полковника или дѣйствительнаго статскаго совѣтника, или же получаютъ пенсію или аренду въ количествѣ не менѣе девяти сотъ рублей въ годъ.

4) Дворяне, прослужившіе по выбору своего сословія полное трехлѣтіе въ званіи предводителя (и менѣе сего срока по случаю поступленія въ бывшее государственное подвижное ополченіе), хотя бы они не имѣли никакой недвижимой собственности (ср. ст. 136, примѣч.).

*Примѣчаніе 1.* Стоимость недвижимыхъ имуществъ, дающихъ по сей (102) статьи право на участіе въ выборахъ, опредѣляется порядкомъ, установленнымъ въ Положеніи о Губернскихъ и Уѣздныхъ Земскихъ Учрежденіяхъ, съ тѣмъ что относительно имуществъ, въ уѣздахъ находящихся, при сомнѣніи въ вѣрности показанія владѣльца, требуется удостовѣреніе мѣстной Уѣздной Земской Управы.

*Примѣчаніе 2.* По Ставропольской губерніи права избранія въ должности, впредь до умноженія тамъ дворянъ, владѣющихъ полными участками имѣнія, оставлены на прежнемъ основаніи, существовавшемъ до изданія Положенія 6 декабря 1831 года.

**103.** Въ области войска Донскаго къ выборамъ въ должности допускаются всѣ дворяне казачьяго сословія, владѣющіе населенными имѣніями, а также и тѣ, не принадлежащіе къ сему сословію, потомствен-

ные дворяне, которые удовлетворяютъ условіямъ, означеннымъ въ предшедшей (102) статьѣ, если при томъ къ допущенію этихъ лицъ къ участію въ выборахъ дворянства нѣтъ препятствій, указанныхъ въ ст. 136.

**104.** (По прод. 1890 г.). Постановленная въ статьѣ 102 правила о дворянахъ, пользующихся правомъ лично избирать въ должности, примѣняются и къ дворянамъ Тифлисской и Кутаисской губерніи, съ тѣмъ лишь отступленіемъ, что, для пріобрѣтенія сего права по пункту 1 статьи 102, дворяне Тифлисской и Кутаисской губерній должны владѣть на правѣ собственности имѣніемъ, которое заключаетъ въ себѣ не менѣе двадцати дымовъ временно-обязанныхъ крестьянъ, или двадцати дымовъ живущихъ по условію поселянъ, или же по Тифлисской губерніи—не менѣе двухсотъ пятидесяти десятинъ, а по губерніи Кутаисской не менѣе двухсотъ десятинъ, населенной или ненаселенной земли.

*Примѣчаніе.* Число дымовъ, какъ и число дней паханья, или кцевъ доказывается купчими крѣпостями, уставными грамотами, условіями и другими актами законнаго владѣнія, которые дворянинъ обязанъ представить за три мѣсяца до начатія выборовъ уѣздному предводителю, а сей обязанъ внести ихъ въ предварительное собраніе предводителей и депутатовъ дворянства съ своимъ засвидѣтельствомъ.

**105.** Дворянинъ, имѣющій во владѣніи своемъ полныя участки (ср. ст. 102, п. 1) въ разныхъ губерніяхъ, можетъ въ каждой изъ нихъ участвовать въ выборахъ непосредственно.

**106.** Дворянинъ, имѣющій во владѣніи своемъ полныя участки въ разныхъ уѣздахъ одной губерніи, можетъ по каждому изъ нихъ участвовать въ выборѣ уѣздныхъ чиновниковъ; при выборѣ же губернскихъ, онъ имѣетъ одинъ голосъ.

**107.** Дворянину, владѣющему малыми участками земли въ разныхъ уѣздахъ одной губерніи, предоставляется право на участіе въ выборахъ по одному изъ сихъ уѣздовъ въ такомъ случаѣ, если общая сложность всѣхъ находящихся въ уѣздахъ участковъ его земли достигаетъ высшаго изъ размѣровъ цен-



за, положенныхъ для тѣхъ уѣздовъ (ср. ст. 136 примѣч.).

**108.** По Тифлисской и Кутаисской губерніямъ дворянинъ, имѣющій во владѣніи своемъ полные участки (ср. ст. 104), какъ въ разныхъ уѣздахъ сихъ губерній, такъ и въ другихъ губерніяхъ Закавказья, имѣетъ право по каждому изъ уѣздовъ избирать въ должности, а не полные участки складывать и по онымъ пользоваться правомъ избиранія непосредственно въ одномъ изъ уѣздовъ, по его желанію.

**109.** Дворянинъ не имѣющій полного участка (ср. ст. 102 п. 1), хотя бы его имѣніе въ сложности съ имѣніемъ жены его и составляло полный участокъ, не можетъ по такому сложному владѣнію получить право непосредственно участвовать въ выборахъ на собраніяхъ губернскихъ. — Сіе же правило соблюдается и по Тифлисской и Кутаисской губерніямъ относительно дворянъ, не имѣющихъ полныхъ участковъ, собственно имъ принадлежащихъ (ср. ст. 104).

**110.** Дворянинъ, имѣющій непосредственный голосъ въ выборѣ, можетъ вмѣсто себя послать въ собраніе одного изъ отдѣленныхъ уже по имѣнію, или неотдѣленныхъ еще сыновей, по своему усмотрѣнію, если сіи сыновья соединяютъ въ себѣ условія, постановленныя въ статьѣ 96 (п. 1, 3 и 4) и притомъ записаны въ родословную книгу губерніи. Но правомъ уполномочивать вмѣсто себя сыновей не пользуются ни тѣ дворяне, кои по однимъ заслуженнымъ имъ чинамъ имѣютъ непосредственный голосъ въ выборѣ, ни тѣ, которые пріобрѣли сіе право исправленіемъ должности предводителя (ср. ст. 102 п. 3).

**111.** Дворянка, владѣющая такимъ недвижимымъ имѣніемъ, которое даетъ ей право непосредственно участвовать въ выборахъ, можетъ право сіе передать своему мужу, или сыну, или зятю, хотя бы лицо сіе и не имѣло во владѣніи своемъ никакого въ губерніи недвижимаго имущества, если только оно соединяетъ въ себѣ всѣ условія въ статьѣ 96 постановленныя. Дворянка, владѣющая означеннымъ имуществомъ, у коей не будетъ сихъ родственниковъ, или они по болѣзни и другимъ законнымъ при-

чинамъ не могутъ явиться въ собраніяхъ дворянства, можетъ, по имуществу ея, право присутствовать въ таковыхъ собраніяхъ и участвовать въ выборахъ передать и лицу постороннему, если только оно само собою, независимо отъ ея уполномочія, соединяетъ въ себѣ условія, въ статьяхъ 96 и 102 опредѣленныя. Дворянки, на вышеизъясненномъ основаніи, участвующія въ собраніи чрезъ довѣренныя отъ нихъ лица, должны быть внесены въ родословную книгу губерніи.

*Примѣчаніе.* Дозволеніе дворянкамъ предоставлять право непосредственнаго участія въ выборахъ мужу, сыну или зятю, по точному разуму сей (111) статьи, относится только къ праву избирать, а не быть избираемыми въ губернскіе или уѣздныя предводители.

**112.** Пожизненные владѣльцы недвижимыхъ имѣній участвуютъ въ выборахъ наравнѣ съ полными собственниками (ср. ст. 136, примѣч.).

**113.** (По прод. 1890 г.). По Тифлисской губерніи, право участвовать въ выборахъ непосредственно, можетъ принадлежать потомственному дворянину и по пожизненному владѣнію недвижимымъ имѣніемъ, если имѣніе сіе находится въ дѣйствительномъ владѣніи его не менѣе десяти лѣтъ и состоитъ не менѣе, какъ изъ двадцати дымовъ временно-обязанныхъ крестьянъ, или не менѣе какъ изъ двухсотъ пятидесяти десятинъ земли, и если соединяетъ онъ въ себѣ всѣ другія условія, въ статьѣ 98 постановленныя (ср. ст. 104). Сіе же право и на томъ же основаніи принадлежитъ въ Кутаисской губерніи дворянину по пожизненному владѣнію имѣніемъ, состоящимъ не менѣе, какъ изъ двадцати дымовъ поселянъ, живущихъ на его землѣ по условію, или не менѣе двухсотъ десятинъ населенной или ненаселенной земли.

*Примѣчаніе.* Представленное статьею 111 дворянкамъ преимущество передавать право участвовать въ выборахъ мужу, или зятю, предоставляется въ Тифлисской и Кутаисской губерніяхъ тѣмъ дворянкамъ, которыя владѣютъ имѣніемъ или по праву происхожденія, или по праву брачному, т. е. по фамиліи отца или мужа.



**114.** Когда законный и единственный наслѣдникъ какого либо недвижимаго, но составляющаго полный участокъ, имѣнія управляетъ онымъ въ качествѣ опекуна по распоряженію правительства, и сверхъ того соединяетъ въ себѣ всѣ означенныя выше въ статьѣ 96, условія, то онъ съ симъ вмѣстѣ получаетъ и право непосредственнаго голоса на выборахъ, коимъ уже не пользуется состоящій въ опекѣ владѣлецъ того имѣнія.

**115.** Правомъ лично участвовать въ выборахъ дворяне могутъ пользоваться и по имѣнію, принадлежащему малолѣтнимъ ихъ дѣтямъ, если они управляютъ симъ имѣніемъ въ качествѣ опекуновъ и, соединяя въ себѣ всѣ прочія условія, постановленныя въ статьѣ 96, записаны въ родословную книгу губерніи. Когда же состоящее въ опекѣ отца имѣніе малолѣтнихъ не составляетъ полного, опредѣленнаго въ статьѣ 102, участка, то онъ допускается, вмѣсто дѣтей, къ выбору уполномоченнымъ на основаніи статьи 121.

**116.** Въ имѣніи, нераздѣльновладѣемомъ, сколько есть полныхъ участковъ (ср. ст. 102, п. 1), столько можетъ быть непосредственныхъ избирателей, но если все имѣніе, нераздѣльно многими владѣемое, составляетъ не болѣе одного полного участка, тогда владѣльцы онаго избираютъ изъ среды себя одного уполномоченнаго. Если владѣльцы имѣнія суть братья, то право быть уполномоченнымъ принадлежитъ старшему. Причемъ правила, постановленныя въ статьѣ 96, о качествахъ дворянина для участія въ собраніяхъ дворянства и въ статьяхъ 105, 107 и 129, о имѣніяхъ, находящихся въ разныхъ уѣздахъ одной губерніи, и здѣсь должны быть соблюдаемы.

**117.** Если изъ братьевъ, нераздѣльно владѣющихъ однимъ полнымъ участкомъ, дающимъ право назначать уполномоченнаго въ дворянскія собранія, старшій братъ не будетъ соединять въ себѣ качествъ, установленныхъ статьею 96, то право быть уполномоченнымъ принадлежитъ старшему изъ другихъ братьевъ, имѣющему требуемая качества.

**118.** Сверхъ сего право избранія принадлежитъ дворянамъ и по другимъ недви-

мымъ имуществамъ, приносящимъ не менѣе шестисотъ рублей ежегоднаго дохода, или могущимъ приносить доходъ сей по справедливой оцѣнкѣ, а именно: 1) по Ставропольской губерніи: владѣющимъ землями, домами и садами; 2) по Таврической и Бессарабской губерніямъ: владѣющимъ количествомъ земли, приносящимъ доходъ, выше сего означенный; 3) по Астраханской губерніи владѣющимъ домами, садами и другими недвижимыми имуществами.

*Примчаніе.* Владѣльцы означенной въ сей (118) статьѣ собственности, обязаны, за три мѣсяца до начатія выборовъ, представить предводителю того уѣзда, гдѣ они находятся, надлежащее доказательство о томъ, что таковая собственность дѣйствительно состоитъ въ ихъ владѣніи и что она приносить не менѣе шестисотъ рублей ежегоднаго дохода, или можетъ приносить доходъ сей по справедливой оцѣнкѣ.

**119.** Дворяне, за коими состоитъ въ одной губерніи не менѣе двадцатой части того количества земли, которое даетъ право лично избирать въ должности, когда они не имѣютъ чина полковника или дѣйствительнаго статскаго совѣтника, не получаютъ пенсіи пли аренды въ количествѣ девятисотъ рублей въ годъ, или не прослужили полного трехлѣтія въ званіи предводителя дворянства, избираютъ въ должности посредствомъ уполномоченныхъ, назначаемыхъ ими изъ среды себя (ср. ст. 136, примѣч.).

**120.** (По прод. 1890 г.) По Тифлисской и Кутаисской губерніямъ дворяне, за коими состоитъ не менѣе десятой доли полного участка (ст. 104), т. е. не менѣе двухъ дымовъ временнообязанныхъ крестьянъ или не менѣе двухъ дымовъ поселянъ, живущихъ на ихъ землѣ по условію, или же земли: по Тифлисской губерніи—не менѣе двадцати пяти десятинъ, а по Кутаисской—не менѣе двадцати десятинъ, когда они не имѣютъ чина полковника или дѣйствительнаго статскаго совѣтника и не прослужили полного трехлѣтія въ званіи предводителя дворянства, избираютъ въ должности посредствомъ уполномоченныхъ, назначаемыхъ ими изъ среды себя.

**121.** Означенные въ статьѣ 119 упол-



номоченные назначаются въ особыхъ уѣздныхъ собраніяхъ мелкопомѣстныхъ дворянъ. Число сихъ уполномоченныхъ должно соответствовать не всему числу полныхъ участковъ (ст. 102, п. 1), кои находятся въ томъ уѣздѣ и принадлежать дворянамъ мелкопомѣстнымъ, а только тому числу, которое находится во владѣніи прибывшихъ въ уѣздныя собранія мелкопомѣстныхъ дворянъ. Неполные участки, въ разныхъ уѣздахъ лежащіе, могутъ быть соединяемы, для составленія участка, означеннаго въ статьѣ 119 размѣра, на основаніяхъ, въ статьѣ 107 изложенныхъ. Причемъ владѣлецъ такого участка допускается къ выборамъ уполномоченныхъ только въ одномъ уѣздѣ по его избранію. Объ избранномъ имъ уѣздѣ владѣлецъ обязанъ извѣстить предводителей тѣхъ уѣздовъ, гдѣ земля его находится, за три мѣсяца до выборовъ (ср. ст. 136, примѣч.)

*Примѣчаніе.* При назначеніи уполномоченныхъ, баллотируются и отсутствующіе дворяне, не полагая однако имущества ихъ въ составъ участковъ, отъ коихъ уполномоченными они избираются.

**122.** Если за назначеніемъ по одному уполномоченному на то количество земли, которое даетъ право лично избирать въ должности, окажется изъ всей сложности остатокъ не менѣе половины означеннаго количества земли, то на сей остатокъ полагается еще одинъ уполномоченный (ср. ст. 136, примѣч.)

**123.** (По прод. 1890 г.). По Тифлисской и Кутаисской губерніямъ, сверхъ назначенныхъ за полные участки (ср. ст. 104) уполномоченныхъ, полагается еще одинъ уполномоченный, если изъ всей сложности владѣмаго дворянами имущества окажется остатокъ, который заключаетъ въ себѣ не менѣе десяти дымовъ временно-обязанныхъ крестьянъ или десяти дымовъ поселянъ, живущихъ на ихъ землѣ по условію, или же земли по Тифлисской губерніи — не менѣе ста двадцати пяти десятинъ, а по Кутаисской — не менѣе ста десятинъ.

**124.** Уполномоченные имѣютъ на выборахъ голосъ во всемъ равный съ дворянами, избирающими въ должности непосредственно, съ слѣдующими ограниченіями: 1) одно лицо

не можетъ имѣть болѣе одного уполномочія, но имѣющій такое уполномочіе, и въ то же время участвующій въ постановленіяхъ дворянства и выборахъ по собственному своему праву, получаетъ уже два голоса, и при баллотированіи два шара; 2) довѣренность и полномочіе сего рода не можетъ быть передаваемо ни тѣми, кои сами по себѣ имѣютъ право участвовать въ выборахъ, ни тѣми, кои приобрѣли оное силою уполномочія.

*Примѣчаніе.* Уполномочіе или довѣренность на право присутствовать въ собраніяхъ дворянства и участвовать въ выборахъ должны быть въ видѣ писемъ, на имя уѣзднаго предводителя, засвидѣтельствованы двумя дворянами того же уѣзда. Сія вѣрющія письма подлежатъ гербовому сбору.

**125.** Дворянка, владѣющая полнымъ участкомъ (ст. 102, п. 1), имѣетъ право, посредствомъ лица, уполномочиваемаго ею, на основаніи статьи 111, участвовать, кромѣ выборовъ, и во всѣхъ постановленіяхъ собранія. Для того въ письмѣ къ уѣздному предводителю о лицѣ, ею уполномочиваемомъ, должно быть именно изъяснено: во всѣхъ ли дѣлахъ собранія она довѣряетъ ему за себя участвовать, или только въ выборахъ. Въ послѣднемъ случаѣ повѣренный, кромѣ выборовъ, ни въ какихъ другихъ постановленіяхъ дворянства за нее участвовать не можетъ. При постановленіяхъ дворянства, дѣлаемыхъ по большинству голосовъ собранія посредствомъ балловъ, шары дворянина, имѣющаго собственный по имѣнію своему голосъ и сверхъ того уполномоченнаго отъ дворянки, принимаются въ счетъ тѣмъ же порядкомъ, какъ и при выборахъ; подпись же лица, имѣющаго собственный голосъ и голосъ по уполномочію отъ дворянки, при согласіи или несогласіи его съ постановленіемъ, дѣлается въ двухъ мѣстахъ: собственно за себя и за дворянку, давшую уполномочіе. Подпись сія, по довѣренности, считается во всемъ равною подписи присутствующихъ въ собраніи дворянъ.

**126.** Каждый потомственный дворянинъ, по вступленіи во владѣніе какою-либо недвижимою собственностью, обязанъ въ продолженіе года съ сего вступленія, а находящійся за границею, въ продолженіи первыхъ



двухъ лѣтъ, записаться въ родословную книгу своей губерніи и въ уѣздный, для выборовъ установленный, списокъ.

**127.** Каждый дворянинъ, а въ особенности не служащій, обязанъ записаться въ родословную книгу той губерніи, гдѣ имѣеть постоянно пребываніе, если онъ въ ней владѣеть какою-либо недвижимою собственностію, хотя бы таковая была менѣе значительна, нежели другія недвижимыя его имѣнія, находящіяся въ иныхъ губерніяхъ.

**128.** Дворяне, имѣющіе на основаніи статьи 105, право избирать непосредственно въ нѣсколькихъ губерніяхъ, должны записываться въ родословныя книги всѣхъ тѣхъ губерній, въ коихъ желаютъ присутствовать на выборахъ, а равно и уѣздные по принадлежности списки, но тѣ, кои, по опредѣленному въ статьѣ 107 порядку, складываютъ находящіяся въ разныхъ губерніяхъ принадлежащія имъ участки, должны записываться въ родословную книгу и въ уѣздный списокъ только той губерніи, въ коей желаютъ участвовать въ выборахъ.

**129.** Если изъ лицъ, означенныхъ въ статьѣ 107, или кто изъ владѣющихъ имѣніемъ въ разныхъ уѣздахъ губерніи пожелаетъ перечислиться изъ одной губерніи въ другую, или изъ одного уѣзда въ другой, то первые изъ числа сихъ лицъ обязаны уведомить о семъ губернскихъ предводителей обѣихъ губерній, а послѣдніе уѣздныхъ предводителей обоихъ уѣздовъ, и не позже какъ до срока, предназначеннаго для составленія списковъ, для того, чтобы предводители могли заблаговременно сдѣлать надлежащія по сему съ своей стороны распоряженія, и чтобы всякій перечисляемый могъ исполнить обязанности свои при наступающемъ сѣздѣ уже тамъ, куда перечисляется.

**130.** Каждый дворянинъ обязанъ уведомлять уѣзднаго своего предводителя о перемѣнахъ, происшедшихъ въ недвижимомъ его имуществѣ. Уведомленія сіи дѣлаются: 1) о такихъ перемѣнахъ, кои даютъ право участвовать въ выборахъ непосредственно или чрезъ уполномоченныхъ, или лишаютъ онаго, чрезъ каждые три года, не позже, какъ за три мѣсяца до губернскихъ сѣздовъ; 2) о такихъ перемѣнахъ, кои даютъ

только право участвовать въ прочихъ дѣлахъ собранія дворянства или лишаютъ онаго: наличными дворянами — не далѣе, какъ чрезъ четыре недѣли послѣ приобрѣтенія недвижимаго имѣнія или отчужденія онаго, а отсутствующими — не далѣе, какъ чрезъ два мѣсяца. Уѣздный же предводитель, дѣлая сообразно сему надлежащія въ уѣздныхъ спискахъ отмѣтки, доноситъ губернскому предводителю.

**131.** Дворянинъ, оставившій военную или гражданскую службу и прибывшій въ губернію, гдѣ владѣеть имѣніемъ, обязанъ немедленно представить уѣздному предводителю документы о своей службѣ и увольненіи отъ оной.

**132.** Никто не можетъ быть допущенъ въ собраніе пока не исполнитъ всѣхъ обязанностей въ статьяхъ 126, 128, 129 и 131 постановленныхъ.

**133.** Уѣздный предводитель наблюдаетъ за исполненіемъ вышеозначенныхъ правилъ и обо всѣхъ по сему предмету недоразумѣніяхъ и сомнѣніяхъ доноситъ губернскому предводителю, который представляетъ оныя на общее заключеніе всего дворянскаго собранія.

**134.** Въ Западныхъ губерніяхъ владѣлецъ маіоратнаго имѣнія, со вступленіемъ во владѣніе, вступаетъ въ сословіе дворянъ той губерніи и того уѣзда, въ коихъ имѣніе находится, и пользуется всѣми предоставленными имъ правами, какъ по выборамъ, такъ и вообще во всѣхъ другихъ отношеніяхъ.

**135.** Татарскимъ мурзамъ Таврической губерніи, представившимъ на дворянство доказательство въ депутатскія собранія, и потомкамъ ихъ дозволяется участвовать въ дворянскихъ выборахъ и быть избираемыми въ должности впредъ до окончательнаго разбора дѣлъ о ихъ происхожденіи, но съ тѣмъ, впрочемъ, чтобы они соединяли въ себѣ всѣ другія условія, для участвованія въ дворянскихъ выборахъ, закономъ требуемыя.

*Примѣчаніе* (по прод. 1893 года).  
Дѣйствіе правила, изложеннаго въ сей (135) статьѣ, ограждено пятилѣтнимъ срокомъ, считая со дня распубликованія



Въсочайше утвержден. мнѣнія Государственнаго Совѣта 20 апрѣля 1892 г. (собр. узак., 544) <sup>1)</sup>.

**136.** Не участвуютъ въ постановленіяхъ и выборахъ дворянства:

1) Дворяне-арендаторы казенныхъ и частныхъ имѣній, у коихъ кромѣ сего нѣтъ во владѣніи недвижимой собственности, дающей имъ право участвовать въ выборахъ или въ прочихъ постановленіяхъ дворянства.

2) Дворяне, отдавшіе все недвижимое имѣніе свое въ управленіе кредиторовъ чрезъ посредническую комиссію.

3) Дворяне, коихъ все имѣніе взято въ опеку за долги и казенныя взысканія.

4) Дворяне: а) подвергшіеся суду за преступленія и проступки, имѣющіе послѣдствіемъ лишеніе или ограниченіе правъ состоянія, или же исключеніе изъ службы, когда они судебными приговорами не оправданы; б) отрѣшенные отъ должности (въ теченіе трехъ лѣтъ, со времени отрѣшенія); в) состоящіе подъ слѣдствіемъ или судомъ по обвиненію въ преступныхъ дѣйствіяхъ означенныхъ выше, подъ лит. а, или влекущихъ за собою наказаніе, указанное выше подъ, лит. б; г) подвергшіеся несостоятельности впредь до опредѣленія свойства ея; а изъ лицъ, о коихъ дѣла сего рода приведены уже къ окончанію, всѣ несостоятельные, кромѣ признанныхъ несчастными, и д) исключенные изъ дворянскихъ собраній, по приговорамъ сихъ собраній.

*Примѣчаніе.* Въ тѣхъ изъ поименованныхъ въ статьяхъ 167, 169—173 губерній, въ коихъ не введено въ дѣйствіе Положеніе о земскихъ учрежденіяхъ, дворянскія собранія, въ случаяхъ указанныхъ въ сей (136) статьѣ, руководствуются правилами, дѣйствовавшими до 1 іюня 1870 года.

**137.** (По прод. 1890 г.). По Тифлисской и Кутаисской губерніямъ, кромѣ лицъ, поименованныхъ въ ст. 136, въ положеніяхъ дворянства не участвуютъ и тѣ дворяне, кои, не имѣя въ губерніи недвижимой собственности, хотя владѣютъ имѣніемъ по по-

<sup>1)</sup> Опубликовано 5 іюня 1892 г., въ № 54 Собр. Узакон.

жизненному праву, но такимъ, которое, не заключаетъ въ себѣ двадцати дымовъ временно-обязанныхъ крестьянъ или земли: по Тифлисской губерніи двухсотъ пятидесяти десятинъ, а по Кутаисской двухсотъ десятинъ, или же которое не состоитъ еще десяти лѣтъ въ ихъ владѣніи.

**138.** Дворяне, кои, бывъ подъ судомъ, не за злоупотребленія или преступленія, а лишь за маловажныя упущенія по службѣ, освобождены отъ онаго дѣйствіемъ Всемиловѣйшаго манифеста, могутъ быть допускаемы къ дѣламъ собранія дворянства.

## ОТДѢЛЕНІЕ ВТОРОЕ.

### О предметахъ совѣщаній и правахъ дворянскихъ собраній.

**139.** Собранія, составляемыя по уѣзднымъ городамъ, предварительнаго открытія обыкновенныхъ губернскихъ собраній, имѣютъ предметомъ: 1) приготовительныя къ губернскимъ дворянскимъ выборамъ распоряженія и 2) назначеніе посредствомъ баллотированія одного изъ своихъ членовъ для подробнаго разсмотрѣнія отчетовъ въ употребленіи суммъ дворянской кассы. Сіи избранные на уѣздныхъ собраніяхъ дворяне производятъ разсмотрѣніе, имъ порученное, подъ предсѣдательствомъ старшаго изъ нихъ по чину, и для того съѣзжаются въ губернский городъ прежде открытія губернскаго собранія, коему представляютъ надлежащее о всемъ донесеніе.

**140.** Чрезвычайныя уѣздныя собранія дворянства составляются для другихъ, кромѣ указанныхъ въ статьѣ 139 предметовъ

**141.** Главный предметъ обыкновенныхъ губернскихъ собраній состоитъ въ выборѣ дворянствомъ изъ среды своей, по представленному дворянству каждой губерніи праву, достойнѣйшихъ чиновниковъ для служенія въ разныхъ, закономъ опредѣленныхъ, должностяхъ.

**142.** Кромѣ главнаго предмета обыкновенныхъ губернскихъ собраній (ст. 141), дворянство въ собраніи можетъ дѣлать со-



вѣщаніе о своихъ нуждахъ и пользахъ, представлять объ оныхъ, чрезъ губернскаго предводителя, губернатору и Министерству Внутреннихъ Дѣлъ, а въ случаяхъ важныхъ приносить и всеподданнѣйшія приношенія Императорскому Величеству; но не должно входить въ обсужденіе предметовъ, прямому его вѣдѣнію не подлежащихъ, и касаться вопросовъ, относящихся до измѣненія существенныхъ началъ государственныхъ въ Россіи учреждений.

**143.** Дворянство имѣетъ права приносить всеподданнѣйшія прошенія, адресуя конверты въ собственныя руки Императорскаго Величества; если же для объясненія жалобы признано будетъ нужнымъ вызвать депутатовъ, то дворянство присылаетъ ихъ въ числѣ не болѣе трехъ, и сіи депутаты должны быть снабжены уполномочіемъ, подписаннымъ губернскимъ и уѣздными предводителями, съ подробнымъ означеніемъ въ ономъ всѣхъ предметовъ, ходатайству ихъ порученныхъ. Когда въ числѣ депутатовъ будетъ находиться губернской предводитель, то уполномочіе подписывается всѣми уѣздными предводителями дворянства. О назначенныхъ депутатами губернаторъ доноситъ Министерству Внутреннихъ Дѣлъ.

**144.** Дворянство въ губернскомъ собраніи, дѣлая постановленіе о принесеніи просьбъ и жалобъ высшему правительству, съ тѣмъ вмѣстѣ избираетъ, для объясненія сихъ просьбъ, депутатовъ на случай вызова оныхъ правительствомъ. Сей выборъ дѣлается изъ представляемыхъ каждымъ уѣздомъ кандидатовъ, посредствомъ баллотированія и производится по заключеніи прочихъ дѣлъ собранія, въ полномъ присутствіи дворянъ, имѣющихъ голосъ и находящихся на сѣздѣ.

**145.** Дворянству предоставляется, по окончаніи выборовъ, отправлять депутатовъ для принесенія Императорскому Величеству отъ лица дворянства всей губерніи вѣрноподданческаго благодаренія за Всемилоствѣйше дарованныя оному права и преимущества, испросивъ на сіе предварительно Высочайшее соизволеніе.

**146.** Къ предметамъ занятой губернскаго собранія дворянства принадлежитъ такъ

же разсмотрѣніе дворянской родословной книги, губернскимъ предводителемъ съ депутатами отъ дворянства составляемой.

**147.** При разсмотрѣніи дворянской родословной книги, собранію дворянства предоставляется, для усмотрѣнія порядка въ производствѣ дѣлъ, требовать прочтенія того, составленнаго губернскимъ предводителемъ съ дворянскими депутатами, протокола, который къ встрѣченному сомнѣнію относится.

**148.** Собранію дворянства предоставляется опредѣлить, имѣетъ ли каждый дворянскій родъ, за записку его въ дворянскую родословную книгу, внести и сколько денегъ въ дворянскую казну; что при каждомъ сѣздѣ единожды собраніе опредѣлитъ имѣетъ, но не выше шестидесяти рублей.

**149.** Собранія чрезвычайныя занимаются тѣми только дѣлами, для коихъ они созваны. Они могутъ также приносить просьбы и жалобы на основаніи, равномъ съ обыкновенными собраніями дворянства, по приговору, постановленному единогласно, или по крайней мѣрѣ двумя третями дворянъ, находящихся на сѣздѣ. Впрочемъ, смотря по важности дѣла, губернской предводитель можетъ, и не созывая дворянъ, войти съ представленіемъ въ Министерство Внутреннихъ Дѣлъ.

**150.** Дворянское собраніе имѣетъ право добровольными складками дворянъ губерніи составлять общественную дворянскую казну.

**151.** Дворянскія добровольныя складки <sup>1)</sup> могутъ быть двухъ родовъ:

1) на надобности, необходимыя для дворянства всей губерніи, или общепользныя;

2) на предметы, общей надобности не составляющіе, или на издержки частныя.

**152.** При положеніяхъ о дворянскихъ

<sup>1)</sup> Дворянскія добровольныя складки, о которыхъ говорится въ 151 ст. IX т., суть ничто иное, какъ частныя земскія повинности, отправляемыя въ каждой губерніи посредствомъ денежныхъ сборовъ съ дворянскихъ имѣній, а потому подлежатъ удовлетворенію изъ вырученныхъ черезъ публичную продажу такого имѣнія денегъ, наравнѣ съ недоимками, упомянутыми 1163 ст. уст. гр. суд. (Рѣш. Гр. Кас. Деп. Прав. Сен. 14 декабря 1883 года; сборн. 1884 г. № 36).



складкахъ наблюдаются слѣдующія правила:

1) Когда предположеніе губернскаго предводителя о складкѣ, на предметъ общей необходимости дворянства или общепользныи, будетъ принято въ собраніе постановленіемъ, подписаннымъ всѣми присутствующими дворянами, или по крайней мѣрѣ двумя третями ихъ, то актъ такой вмѣстѣ съ отзывомъ не согласившихся (если таковой послѣдуетъ) и съ свѣдѣніемъ, сколько именно было на сѣздѣ въ губернской городѣ для выборовъ дворянъ, сколько изъ нихъ находилось въ собраніи, во время составленія постановленія, и сколькими оно подписано, представляется губернскимъ предводителемъ, чрезъ губернатора, Министру Внутреннихъ Дѣлъ. Тѣ постановленія дворянства, на которыя ни отъ кого изъ присутствовавшихъ въ собраніи не было изъявлено несогласія, окончательно утверждаются Министромъ Внутреннихъ Дѣлъ, который доводитъ о томъ до свѣдѣнія Комитета Министровъ однажды по прошествіи года. Тѣ же постановленія, противъ которыхъ со стороны кого либо изъ дворянъ послѣдуетъ отзывъ, представляются Министромъ Внутреннихъ Дѣлъ, при его заключеніи, Комитету Министровъ; и если предметъ для составленія складки, бывъ признанъ уважительнымъ, получить Высочайшее утвержденіе, то постановленіе дворянства дѣлается равно обязательнымъ какъ для дворянъ, присутствовавшихъ въ собраніи, такъ и для отсутствовавшихъ, и всѣ они должны участвовать въ составленіи означенной складки.

2) Когда предположеніе губернскаго предводителя о складкѣ на предметы такого рода, кои не составляютъ общей надобности дворянства, или на какія либо пожертвованія, будетъ принято въ собраніи, то оно обязательно только для принявшихъ сіе предложеніе; изъ дворянъ же, не бывшихъ въ собраніи, для тѣхъ единственно, кои изъявятъ желаніе участвовать или въ отзывахъ своихъ на извѣщеніе предводителей, или прежде данными довѣренностями. Не желающіе принять участіе въ такой складкѣ не могутъ быть принуждаемы къ тому, а равно не могутъ принимать участія

и въ распоряженіяхъ оною. Складки составляются вносомъ суммы, определенной дворянствомъ изъ собственныхъ доходовъ участвующихъ дворянъ. За законностію складокъ наблюдаетъ губернаторъ, и когда онъ на положеніе дворянства изъявитъ свое согласіе, то доводитъ только о томъ до свѣдѣнія Министра Внутреннихъ Дѣлъ.

3) Денежныя складки дворянства дѣлаются не иначе, какъ по предложеніямъ губернскаго предводителя въ губернскомъ собраніи дворянства и въ самой онаго залѣ. Складки сего рода на предметы общепользные допускаются только въ обыкновенныхъ губернскихъ собраніяхъ дворянства, когда всѣ прибывшіе на сѣздъ для выборовъ дворяне, или, по крайней мѣрѣ, большая часть оныхъ, не менѣе двухъ третей, еще находится въ сихъ собраніяхъ. Впрочемъ въ случаяхъ, совершенно необыкновенныхъ, такія складки могутъ быть иногда дозволяемы и въ чрезвычайныхъ собраніяхъ дворянства, но не иначе, какъ съ Высочайшаго разрѣшенія.

**153.** Дворянству представляется употреблять общественную свою казну, по общему согласію, подъ наблюденіемъ губернскаго начальства, чтобы предметъ складокъ и пожертвованій не былъ противенъ общимъ постановленіямъ.

*Примѣчаніе* (по прод. 1890 г.) Высочайше повелѣно: министрамъ и главноуправляющимъ отдѣльными частями предоставляется право назначать должностнымъ лицамъ, за службу въ дворянскихъ учрежденіяхъ губерній Сѣверо- и Юго-Западнаго края, пенсіи и единовременныя пособія изъ дворянскихъ суммъ означенныхъ губерній, по правиламъ, постановленнымъ въ уставѣ о пенсіяхъ и единовременныхъ пособіяхъ (ст. 10, прим. 2, по прод. 1890 г.) <sup>1)</sup>

**154.** Изъ общественной дворянской каз-

<sup>1)</sup> Уст. о пенс. и единовр. пособіяхъ. Ст. 10.

*Примѣчаніе 2* (по прод. 1890 г.) Министрамъ и Главноуправляющимъ отдѣльными частями предоставляется, до разрѣшенія въ губерніяхъ Сѣверо и Юго-западнаго края дворянскихъ собраній и выборовъ, право назначать собственною властію должностнымъ лицамъ, за службу въ дворянскихъ учрежденіяхъ означенныхъ губерній, а равно и семействамъ ихъ пенсіи и единовременныя пособія, примѣнительно къ су-



ны дозволяется производить ссуды дворянамъ той губерніи подъ залогъ недвижимыхъ имѣній на основаніи особыхъ правилъ.

**155.** Дворянское общество къ подрядамъ по части земскихъ въ своей губерніи повинностей допускается въ вѣкоторыхъ случаяхъ, опредѣленныхъ въ уставѣ о сихъ повинностяхъ, предпочтительно предъ другими желающими.

**156.** Дворянское общество, вступающее въ подряды и поставки для войскъ въ своей губерніи или въ своемъ уѣздѣ, освобождается отъ обезпеченія таковыхъ подрядовъ и поставокъ узаконенными залогами, на основаніи законовъ гражданскихъ.

**157.** Общественными обязательствами въ указанномъ предшедшею (156) статьєю случаѣ считаются тѣ только, на которыя дворянство при собраніи своемъ даетъ отъ себя уполномочіе и о коихъ положеніе подписано будетъ не менѣе какъ двумя третями дворянъ, въ собраніи находящихся, съ тѣмъ однако-жь, чтобы въ случаѣ неисправности по симъ обязательствамъ, отвѣтственность обращена была на однихъ дворянъ, подписавшихъ на оныя согласіе лично или чрезъ уполномоченныхъ законною довѣренностію. Поставки, на которыя не будетъ означеннаго уполномочія отъ собранія, хотя бы и отъ дворянъ предлагаемы были, почитаются не иначе, какъ производимыя компанією обыкновенныхъ подрядчиковъ.

**158.** Дворянство имѣетъ право исключить изъ собраній своихъ дворянина, который опороченъ судомъ, или, хотя бы онъ и судимъ не былъ, но котораго явный и безчестный поступокъ всѣмъ извѣстенъ, пока не оправдается. Такое исключеніе можетъ послѣдовать не иначе, какъ по общему постановленію дворянскаго собранія, принятому или единогласно, или не менѣе какъ двумя третями всего собранія посредствомъ баллотированія и подписанному какъ губернскимъ,

ществоющимъ окладамъ пенсіонныхъ разрядовъ, изъ дворянскихъ суммъ тѣхъ губерній, во всѣхъ случаяхъ, когда при опредѣленіи права такихъ лицъ на пенсію и пособія не представится какихъ либо сомнѣній, или другихъ уважительныхъ причинъ, требующихъ особаго В с о ч а й ш а г о разрѣшенія.

такъ и уѣздными предводителями дворянства въ залѣ собранія. Сіе постановленіе подлежитъ пересмотру судебныхъ мѣстъ и исполняется немедленно. Жалоба на оное можетъ быть принесена только Правительствующему Сенату и то лишь въ случаѣ несохраненія порядка, постановленнаго для собранія голосовъ и подписанія приговора.

**159.** Для лучшаго охраненія справедливости и правъ обвиняемаго дворянина (ст. 158), который иногда можетъ находиться въ отсутствіи, наблюдается, чтобы дворянство сначала опредѣляло только объ удаленіи неопороченнаго судомъ, а лишь обвиняемаго въ безчестномъ поступкѣ дворянина, отъ участія въ выборахъ и прочихъ дѣйствіяхъ собраній дворянскихъ, какъ губернскихъ, такъ и уѣздныхъ, предоставляя ему чрезъ своего уѣзднаго предводителя представить собранію объясненія, кои онъ почтетъ нужными, для оправданія себя предъ своими собратіями; потомъ уже, и не прежде какъ въ слѣдующее за симъ общее губернское собраніе, приступаетъ къ разрѣшенію: долженъ ли сей дворянинъ быть рѣшительно исключенъ, или же, на основаніи объясненій его и другихъ свѣдѣній, снова допущенъ къ участію въ выборахъ и другихъ дѣлахъ дворянства. Порядокъ производства таковыхъ постановленій означается въ статьяхъ 164 и 165.

**160.** Прощеніе, общимъ милостивымъ манифестомъ даруемое, не отмѣняетъ права, сословію дворянства принадлежащаго, исключать изъ собранія дворянина, опороченнаго судомъ, или котораго явный и безчестный порокъ всѣмъ извѣстенъ.

**161.** Постановленіе объ изъявленіи признательности дворянства чиновникамъ, по выборамъ служащимъ, дѣлается не иначе, какъ по предложенію въ самомъ губернскомъ собраніи и по общему его приговору, принятому или единогласно, или, по крайней мѣрѣ, неменѣе какъ двумя третями всѣхъ присутствующихъ дворянъ, посредствомъ баллотированія, и подписанному какъ губернскимъ, такъ и уѣздными предводителями дворянства въ залѣ собранія.

**162.** Личное преступленіе дворянина ни въ какомъ случаѣ не падаетъ на все дворянство.



**163.** (По прод. 1890 г.). Запрещается дворянству составлять положенія, противныя законамъ. Но представленіе губернскому начальству и высшему правительству о нуждахъ дворянства, о прекращеніи мѣстныхъ злоупотребленій или объ устраненіи неудобствъ, замѣченныхъ въ мѣстномъ управленіи, хотя бы они происходили и отъ общаго какого-либо постановленія, не считаются противозаконными, когда они изложены съ соблюденіемъ всѣхъ приличій.

**164.** Случаи, въ коихъ дворянскія собранія могутъ перемѣнять сдѣланныя ими опредѣленія, суть слѣдующіе:

1) Дозволяется дворянскимъ собраніямъ подвергать новому разсмотрѣнію опредѣленія свои по предметамъ, означеннымъ въ предшедшихъ 142, 150—152 статьяяхъ, въ такомъ только случаѣ, если сіи опредѣленія не получили утвержденія.

2) Постановленія о добровольныхъ складахъ, кои, на основаніи пункта 2 статьи 152, имѣютъ обязательную силу для принявшихъ предложеніе, могутъ быть перемѣняемы въ собраніи тѣми же самыми дворянами, но не иначе, какъ по единогласному ихъ о сей перемѣнѣ положенію.

3) Положенія о замѣчаніяхъ, пеняхъ и временномъ удаленіи отъ собранія за неявку въ оное, могутъ подлежать измѣненію только развѣ по разсмотрѣніи новыхъ, представленныхъ дворяниномъ, подвергшимся замѣчанію, пени или удаленію, объясненій, и когда сіи объясненія признаны будутъ дворянствомъ уважительными.

**165.** Означенныя въ предшедшей (164) статьѣ постановленія должны быть производимы въ залѣ собранія посредствомъ баллотированія, единогласно или не менѣе какъ двумя третями голосовъ всѣхъ присутствующихъ дворянъ, въ числѣ по крайней мѣрѣ не меньшемъ того, коимъ принято первое постановленіе, и чтобы оно также было подписано губернскимъ и всѣми уѣздными предводителями въ залѣ собранія. Постановленіе, такимъ образомъ принятое и подтвержденное двумя собраніями дворянства, не должно уже быть онымъ измѣняемо.

**166.** Порядокъ производства дѣлъ въ собраніяхъ дворянства опредѣляется прави-

лами, въ статьяяхъ 179—200 Общаго Губернскаго Учрежденія (т. II, изд. 1892 г.) изложенныхъ, а отвѣтственность за нарушеніе установленныхъ для дворянскихъ собраній правилъ и взысканія, опредѣленныя за сіи нарушенія, означены въ уложеніи о наказаніяхъ.

О порядкѣ производства дѣлъ въ земскихъ, дворянскихъ и городскихъ общественныхъ и сословныхъ собраніяхъ.

#### I. О правахъ и обязанностяхъ предсѣдателя собранія.

**179.** Каждое засѣданіе собранія открывается и закрывается его предсѣдателемъ, который назначаетъ и очередь его занятій; но въ случаѣ замѣчавій членовъ собранія, или же требованій правительства, а равно по другимъ уважительнымъ причинамъ, предназначенная очередь можетъ быть предсѣдателемъ измѣнена.

**180.** Предсѣдатель обязанъ направлять занятія собранія къ надлежащему разсмотрѣнію подвѣдомыхъ ему дѣлъ и къ правильному разрѣшенію вопросовъ, сопряженныхъ съ этими дѣлами или возникающихъ при ихъ разсмотрѣніи.

**181.** Всѣ разсужденія членовъ въ собраніи обращаются къ лицу предсѣдателя, который, предлагая одинъ вопросъ послѣ другого, охраняетъ надлежащій порядокъ и единство предмета, а въ случаѣ разнообразія мнѣній, для соглашенія ихъ, повторяетъ и ближе объясняетъ существо и силу вопроса.

**182.** Предсѣдатель наблюдаетъ, чтобы словесныя разсужденія излагались каждымъ изъ членовъ отдѣльно и чтобы голосъ одного не былъ прерываемъ голосомъ другого.

**183.** Разсужденія, удаляющіяся отъ вопроса и существа дѣла, обращаются къ оному предсѣдателемъ, который, при повтореніи сихъ отступленій, прекращаетъ самое разсужденіе и переходитъ къ предмету послѣдующему.

**184.** Предсѣдатель останавливаетъ того изъ членовъ собранія, который уклоняется отъ соблюденія порядка или отъ уваженія къ закону, и, въ случаѣ безуспѣшности двукратнаго о томъ напѣминанія, лишаетъ этого члена права рѣчи по тому вопросу, по коему имъ допущено нарушеніе порядка.

**185.** Предложеніе одного или нѣсколькихъ членовъ, которое предсѣдатель признаетъ несогласнымъ съ законами или выходящимъ изъ круга предметовъ вѣдомства собранія, неподлежитъ дальнѣйшему обсужденію.

**186.** Члены собранія, недовольные рѣшеніемъ предсѣдателя, по указанному въ предшедшей (185) статьѣ предмету, имѣютъ право из-



## ГЛАВА ТРЕТІЯ.

### О службѣ по выборамъ дворянства.

#### ОТДѢЛЕНІЕ ПЕРВОЕ

**Означеніе должностей, къ коимъ опредѣляются дворяне по выборамъ, и сроки выборовъ.**

*I. Означеніе должностей, замѣщаемыхъ по дворянскимъ выборамъ вообще.*

**167.** Въ губерніяхъ: Бессарабской, Витебской, Владимірской, Воронежской, Екатеринославской, Казанской, Костромской, Курской, Калужской, Могилевской, Москов-

ложить о томъ свое мнѣніе письменно и приобщить его къ журналу засѣданія.

**187.** При нарушеніи членами собранія порядка и при безуспѣшности напоминаній предсѣдателя о его возстановленіи, онъ обязанъ закрыть засѣданіе.

**188.** Устраненіе, при совѣщаніяхъ собранія, присутствія постороннихъ лицъ предоставляется усмотрѣнію предсѣдателя. Въ случаѣ требованія губернскаго начальства, устраненіе сихъ лицъ для предсѣдателя обязательно.

**189.** Всѣ находящіеся въ собраніи обязаны соблюдать приличіе, порядокъ и тишину, безпрекословно повинуются въ семъ отношеніи распоряженіямъ предсѣдателя.

**190.** Постороннія лица, нарушившія въ чемъ-либо правило предшедшей (189) статьи, могутъ быть удалены изъ присутствія, по распоряженію предсѣдателя, а неповинующихся такому распоряженію онъ приказываетъ вывести.

**191.** При невозможности различить нарушителей порядка и при безуспѣшности внушенія, предсѣдатель удаляетъ изъ присутствія всѣхъ постороннихъ.

#### **II. О постановленіяхъ собраній, признаваемыхъ недѣйствительными.**

**192.** Постановленіе собранія, противное законамъ, не подлежитъ, какъ недѣйствительное, ни исполненію, ни дальнѣйшему производству.

ской, Нижегородской, Новгородской, Оренбургской, Орловской, Пензенской, Полтавской, Псковской, Рязанской, С.-Петербургской, Самарской, Саратовской, Симбирской, Смоленской, Таврической, Тамбовской, Тверской, Тульской, Уфимской, Харьковской,

**193.** Постановленія, относящіяся къ предметамъ, не подлежащимъ вѣдѣнію собранія, или по содержанию своему превышающія предоставленныя ему права, равномѣрно не подлежатъ, какъ противныя законамъ и потому недѣйствительныя, ни исполненію, ни дальнѣйшему производству.

**194.** Постановленія о сношеніи или соглашеніи съ другими собраніями, по дѣламъ, относящимся къ общимъ правительственнымъ распоряженіямъ или къ вопросамъ объ установленныхъ закономъ предѣлахъ вѣдомства собраній вступаютъ въ силу и подлежатъ исполненію не иначе, какъ съ согласія губернатора.

#### **III. Объ отвѣтственности за нарушеніе правилъ, установленныхъ для сословныхъ и общественныхъ собраній.**

**195.** Члены, которые, послѣ того какъ предсѣдатель объявилъ засѣданіе закрытымъ, позволили бы себѣ продолжать пренія или постановлять какое-либо опредѣленіе, подвергаются денежному взысканію въ размѣрѣ отъ двадцати пяти до ста рублей съ каждаго лица, а предложившіе такое нарушеніе подлежатъ исключенію изъ собраній, на срокъ отъ трехъ до девяти лѣтъ, если только тѣ или другіе не подпадаютъ, по содержанию преній или постановленій, высшему наказанію; самое же опредѣленіе, такимъ образомъ постановленное, признается недѣйствительнымъ.

**196.** Члены собранія, оказавшіе въ другихъ, кромѣ вышеизложенныхъ, случаяхъ сопротивленіе законнымъ требованіямъ или распоряженіямъ предсѣдателя, сверхъ отнятія у нихъ права рѣчи (ст. 184), подвергаются, по опредѣленію собранія, выговору, удаленію изъ собранія или исключенію изъ онаго на время отъ трехъ до семи дней.

**197.** Предсѣдатель собранія, не закрывшій засѣданія, въ которомъ было предложено и



Херсонской, Черниговской и Ярославской дворяне избираютъ изъ своего сословія въ слѣдующія должности: 1) губернскаго предводителя; 2) уѣздныхъ предводителей; 3) депутатовъ дворянскаго собранія; 4) секретаря дворянскаго собранія и 5) (по прод. 1890 г.) отъ двухъ до четырехъ засѣдателей въ дворянскую опеку.

*Примѣчаніе 1.* Отмѣнено по прод. 1890 г.

*Примѣчаніе 2.* Министру Юстиціи предоставляется соединять и закрывать дворянскія опеки, съ передачею ихъ дѣлъ въ другія ближайшія.

состоялось постановленіе, нарушающее предѣлы правъ собранія, или неисполнившій требованія губернскаго начальства объ устраненіи присутствія постороннихъ лицъ, или допустившій какое-либо другое существенное нарушеніе законнаго порядка въ собраніи, подлежитъ по степени его вины, одной изъ мѣръ взыскапія, опредѣленныхъ въ статьѣ 65 Уложенія о Наказаніяхъ \*).

**198.** За неисполненіе другихъ обязанностей, лежащихъ на предсѣдателѣ собранія, онъ подлежитъ замѣчаніямъ и выговорамъ въ порядкѣ административномъ, по усмотрѣнію Правительствующаго Сената.

**199.** Постороннее лицо, не исполнившее требованія предсѣдателя объ удаленіи его изъ собранія, или другимъ способомъ нарушившее въ собраніи установленный закономъ порядокъ, подвергается денежномузысканію, въ размѣрѣ отъ десяти до ста рублей.

**200.** Взысканія, означенныя выше, въ статьяхъ 195, 197 и 199, налагаются по опредѣленію суда; при чемъ, въ случаяхъ, указанныхъ въ статьѣ 197, предсѣдатель одновременно съ преданіемъ его суду устраняется отъ должности. Въ мѣстахъ, на кои распространено дѣйствіе Судебныхъ Уставовъ, нарушенія, означенныя въ статьяхъ 195 и 197, подлежатъ вѣдѣнію общихъ судовъ; указанныя же въ статьѣ 199—вѣдѣнію земскихъ начальниковъ, городскихъ или мировыхъ судей.

\*) Улож. о Наказ. Ст. 65. Кромѣ общихъ мѣръ наказаній и взысканій, выше сего означенныхъ, за преступленія и проступки по службѣ полагаются слѣдующія: 1) исключеніе изъ службы; 2) отрѣшеніе отъ должности; 3) вычетъ изъ времени службы; 4) удаленіе отъ должности; 5) перемѣщеніе съ высшей должности на низшую; 6) выговоръ болѣе или менѣе строгій, съ внесеніемъ онаго въ послужной списокъ; 7) вычетъ изъ жалованья; 8) выговоръ болѣе или менѣе строгій, безъ внесенія въ послужной списокъ; 9) замѣчаніе болѣе или менѣе строгое.

*Примѣчаніе 3.* Въ нѣкоторыхъ уѣздахъ выбирается одинъ общій для сихъ уѣздовъ предводитель дворянства.

*Примѣчаніе 4* (по прод. 1891 г.). Дворянамъ Кишиневскаго и Оргѣвскаго уѣздовъ Бессарабской губерніи предоставляется составлять, на общихъ, указанныхъ въ законахъ, основаніяхъ, отдѣльныя по тому и другому уѣзду собранія для совѣщанія по общественнымъ дѣламъ, а также избирать для каждаго уѣзда особыхъ предводителей дворянства и другихъ должностныхъ лицъ, избраніе коихъ подлежитъ по закону уѣзднымъ собраніямъ дворянства. По утвержденіи въ должностяхъ уѣздныхъ предводителей дворянства, избранныхъ по Кишиневскому и Оргѣвскому уѣздамъ отдѣльно, должность Кишиневско-Оргѣвскаго окружнаго предводителя дворянства упраздняется.

*Примѣчаніе 5* (по прод. 1893 г.). Дворянамъ Камышинскаго и Царицынскаго уѣздовъ Саратовской губерніи, дворянамъ Николаевскаго и Новоузенскаго уѣздовъ Самарской губерніи, а также окружному собранію дворянъ Бендерскаго и Аккерманскаго уѣздовъ Бессарабской губерніи предоставляется составлять на общихъ, указанныхъ въ законѣ, основаніяхъ отдѣльныя по тому и другому изъ сихъ уѣздовъ собранія для совѣщанія по общественнымъ дѣламъ, а также избирать для каждаго уѣзда особыхъ предводителей дворянства и другихъ должностныхъ лицъ, избраніе коихъ принадлежитъ по закону уѣзднымъ собраніямъ дворянства.

**168.** Дворянство, отъ котораго производится для гимназій и прогимназій, или же для состоящихъ при нихъ пансіоновъ, содержаніе или же опредѣленное ежегодное пособіе въ размѣрѣ, признаннымъ со стороны Министерства Народнаго Просвѣщенія достаточнымъ, имѣетъ право избирать отъ себя почетнаго попечителя гимназіи или прогимназіи.

**169.** Постановленныя въ сей главѣ правила о дворянскихъ выборахъ прилагаются, сообразно мѣстнымъ обстоятельствамъ, къ губерніямъ: Виленской, Ковенской, Гродненской, Минской, Подольской, Волынской и Кіевской.

*Примѣчаніе 1.* По особеннымъ уваженіямъ опредѣляются въ нѣкоторыхъ губерніяхъ чиновники отъ правительства и на мѣста, отъ выборовъ дворянства



зависящія; но частныя измѣненія сіи происходятъ не иначе, какъ по Высочайшему о томъ повелѣнію.

*Примѣчаніе 2* (по прод. 1890 г.). Въ губерніяхъ: Виленской, Ковенской, Гродненской, Минской, Волынской и Подольской на вакантныя мѣста, отъ выборовъ дворянства зависящія, за неимѣніемъ къмъ замѣстить оныя, опредѣляются по распоряженію Министра Внутреннихъ Дѣлъ или по распоряженію Александровскаго Комитета о Раненыхъ, но по ближайшей удобности и усмотрѣнію Министра Внутреннихъ Дѣлъ.

**120.** (По прод. 1890 г.). Въ области войска Донскаго сословіемъ дворянства избираются на общемъ основаніи: областной войска Донскаго предводитель дворянства, окружные предводители дворянства, почетные попечители гимназій и почетные смотрители окружныхъ училищъ, три депутата въ дворянское депутатское собраніе, секретарь дворянства и окружные казначеи.

**121.** Предоставленное дворянамъ поименованныхъ въ статьѣ 167 губерній право выборовъ распространяется въ одинаковой мѣрѣ на дворянство Тифлисской, Кутаисской и Ставропольской губерній.

*Примѣчаніе 1.* Для удобнѣйшаго производства въ Ставропольской губерніи дворянскихъ выборовъ, губернаторъ, по согласію съ предводителями, имѣетъ право, если признаетъ нужнымъ, созвать дворянство двухъ или нѣсколькихъ сосѣдственныхъ уѣздовъ въ одно собраніе.

*Примѣчаніе 2.* Засѣдатели, избранные, въ Ставропольскую дворянскую опеку, относительно класса должности и другихъ правъ и преимуществъ службы, а равно и срока ихъ выбора, уравниены съ депутатами мѣстнаго дворянскаго депутатскаго собранія.

*Примѣчаніе 3* (по прод. 1890 г.). Замѣнено правилами, изложенными въ дополненіи къ ст. 290.

**122.** По губерніи Вологодской должности губернскія и, въ уѣздахъ: Вологодскомъ, Грязовецкомъ и Кадниковскомъ, должности уѣздныя замѣщаются выборомъ отъ дворянства, на общемъ основаніи. Въ прочихъ же уѣздахъ чиновниковъ по выбору дворянства не опредѣляется.

**123.** Въ Астраханской губерніи опредѣляются по выбору дворянства: губернской и

уѣздные предводители, депутаты и секретарь дворянства, въ случаѣ достаточнаго количества дворянъ для наполненія сихъ мѣстъ.

**124.** Въ губерніяхъ: Архангельской, Олонецкой, Вятской, Пермской и Сибирскихъ, по малочисленности постоянно жительствующаго въ нихъ дворянства, выборовъ ни въ какія должности не производится; предводителей дворянства въ оныхъ не полагается, а всѣ прочія должности замѣщаются отъ правительства.—Въ сихъ губерніяхъ собранія дворянства не составляются, но въ послѣдствіи, когда число дворянъ въ оныхъ умножится, начальство можетъ, по собственному усмотрѣнію или по просьбѣ дворянъ ходатайствовать о дозволеніи составлять и въ оныхъ собранія дворянства.

*Примѣчаніе.* По умноженіи дворянства въ тѣхъ губерніяхъ, гдѣ за недостаткомъ онаго, опредѣляются чиновники правительствомъ, дворянскія собранія сихъ губерній имѣютъ право войти, посредствомъ губернскаго начальства, съ съ представленіемъ о замѣщеніи и остальныхъ должностей по выборамъ дворянства, наравнѣ съ прочими губерніями.

**125.** Въ губерніяхъ Прибалтійскихъ выборы производятся на основаніи свода мѣстныхъ постановленій сихъ губерній (ч. I ст. 32—556).

*II. Означеніе должностей, замѣщаемыхъ по дворянскимъ выборамъ лишь въ нѣкоторыхъ губерніяхъ.*

**126.** (По прод. 1890 г.). Губернскими дворянскими собраніями губерній входящихъ въ кругъ владѣнія отдѣленій Государственнаго Дворянскаго Поземельнаго Банка, избираются на три года члены отъ дворянства, въ числѣ двухъ отъ каждой губерніи, въ отдѣленія означеннаго банка. Одновременно съ выборомъ членовъ отъ дворянства избираются въ томъ же числѣ кандидаты къ нимъ.

**127.** (По прод. 1890 г.). Дворянство С.-Петербургской губерніи, избираетъ пять членовъ въ Совѣтъ Государственныхъ Кредитныхъ Установленій и двухъ депутатовъ въ Главное Выкупное Учрежденіе по дѣламъ, касающимся выкупа крестьянскихъ надѣ-



ловъ. Дворянство Московской губерніи избираетъ изъ своей среды смотрителя Страннопріимнаго Дома графа Шереметева; порядокъ сего избранія опредѣляется въ уставѣ сего дома.

**178.** Дворянство Астраханской губерніи избираетъ изъ среды себя особаго члена для завѣдыванія хозяйственною частью въ совѣтъ Астраханскаго института для воспитанія дѣвиць.

**179.** Дворянство Нижегородской губерніи избираетъ изъ своей среды, на три года почетныхъ опекуновъ и директоровъ, съ положеннымъ числомъ кандидатовъ, въ Александровскій Губернскій Дворянскій Банкъ въ Нижнемъ Новгородѣ. Избранныя лица утверждаются въ своихъ званіяхъ Министромъ Внутреннихъ Дѣлъ. Губернскому предводителю дворянства Нижегородской губерніи, или временно исправляющему его должность, принадлежитъ всегда званіе предсѣдателя совѣта означеннаго банка.

**180.**

**181.** } *Отмѣнены.*

**182.**

**183.** Для полюбовнаго спеціальнаго межеванія общихъ и чрезполосныхъ дачъ, впредь до окончанія онаго, дворянскія собранія избираютъ, чрезъ каждые три года, особаго на уѣздъ посредника, а по значительному пространству уѣзда, или особенной дробности чрезполосныхъ дачъ, двухъ и даже трехъ посредниковъ, и столько же, на случай болѣзни или отсутствія ихъ, кандидатовъ, съ соблюденіемъ правилъ, указанныхъ въ законахъ межевыхъ <sup>1)</sup>. Избраніе посредниковъ не обязательно въ губерніяхъ, генерально не обмежеванныхъ.

<sup>1)</sup> *Зак. межевые* (т. X, ч. 2, изд. 1893 г.).

**246.** Въ каждомъ уѣздѣ полагается въ качествѣ постояннаго ходатая по дѣламъ полюбовнаго размежеванія земель особымъ посредникъ, а по значительному пространству уѣзда или особенной дробности чрезполосныхъ дачъ, два и даже три, и столько же кандидатовъ для замѣщенія посредниковъ въ случаѣ болѣзни или отсутствія ихъ по другимъ непредвидимымъ обстоятельствамъ.—Посредники, впредь до окончанія полюбовнаго размежеванія, избираются на три года изъ дворянъ того же уѣзда, или той же губерніи, и въ выборѣ ихъ участвуютъ всѣ дворяне, имѣющіе тамъ поземельную соб-

*Примѣчаніе* (по прод. 1890 г.). Височайше повелѣно: не производить новыхъ выборовъ на должности, замѣщаемыя въ Бессарабской межевой конторѣ по выборамъ дворянства, съ оставленіемъ въ сихъ должностяхъ занимающихъ ихъ лицъ до упраздненія конторы.

### III. О срокахъ дворянскихъ выборовъ.

**184.** Выборы въ должности губернскія и уѣздныя возобновляются чрезъ каждые три года въ опредѣленное для обыкновенныхъ губернскихъ собраній время, т. е. въ декабрѣ и январѣ мѣсяцахъ.

*Примѣчаніе.* Въ области войска Донскаго выборы начинаются въ маѣ мѣсяцѣ и оканчивается прежде 1 іюня, съ котораго избранные чиновники непременно вступаютъ въ отправленіе своихъ должностей.

**185.** Измѣненіе срока дворянскихъ выборовъ, смотря по мѣстнымъ обстоятельствамъ и нуждамъ, равно какъ и отсрочка оныхъ по какимъ либо причинамъ, производится не иначе какъ съ разрѣшенія Министра Внутреннихъ Дѣлъ, по представленіямъ губернаторовъ, основаннымъ на предварительномъ соглашеніи съ губернскими предводителями.

*Примѣчаніе.* При семъ приложена табель объ особенныхъ срокахъ, въ кои производятся дворянскіе выборы.

**186.** Когда дворянскіе выборы, по какимъ либо причинамъ, будутъ гдѣ либо отсрочены, то, чтобы срокъ службы избранныхъ чиновниковъ былъ полный, новые выборы должны быть производимы установленнымъ порядкомъ, по истеченіи трехъ лѣтъ со времени послѣднихъ.

ственность, хотя бы по общимъ правиламъ о дворянскихъ выборахъ они и не имѣли права избирательнаго голоса.

**248.** Въ званіе посредниковъ могутъ быть избираемы и уѣздные предводители дворянства.

**249.** Раздѣленіе уѣзда на части и назначеніе въ каждую изъ нихъ посредника зависитъ отъ постановленія дворянскаго уѣзднаго собранія; снабженіе же посредниковъ наставленіемъ, равно какъ и опредѣленіе мѣры платы землемѣрамъ, при губернскихъ комиссіяхъ состоящимъ, предоставляется симъ комиссіямъ; но въ послѣднемъ случаѣ съ утвержденія Министра Юстиціи.



**187.** Въ случаѣ измѣненія срока дворянскихъ выборовъ, всѣмъ лицамъ, состоящихъ въ должностяхъ по выборамъ дворянства, при исчисленіи сроковъ службы ихъ, считается за полное трехлѣтіе промежутковъ времени отъ однихъ общихъ по губерніи до слѣдующихъ за тѣмъ общихъ же по той губерніи дворянскихъ выборовъ.

## ОТДѢЛЕНІЕ ВТОРОЕ.

### О лицахъ, избираемыхъ въ дворянскихъ собраніяхъ въ должности.

**188.** Въ должности по выбору дворянства могутъ быть избираемы:

1) Потомственные дворяне губерніи, имѣющіе право участвовать въ дѣлахъ собранія (ст. 96, 111 и 112).

2) Потомственные дворяне, кои, не владѣя недвижимымъ имѣніемъ, не участвуютъ въ дѣлахъ собранія (ст. 96 и 99).

3) Всѣ личные дворяне, въ сей губерніи жительствующие. Они избираются только въ должности, статьею 232 опредѣленные. При избраніи личныхъ дворянъ должно быть также наблюдаемо, чтобы сообразно статьѣ 96, избираемый былъ честнаго и неукоризненнаго поведенія, не находился въ какомъ либо явномъ порокѣ, или подозрѣніи, и достигнулъ уже двадцати одного года.

**189.** Дворянамъ изъ татаръ тѣмъ только разрѣшается быть избираемыми въ должности, которые умѣютъ читать и писать по-русски, что и должны они доказать на испытаніи при губернскомъ предводителѣ дворянства и губернскомъ прокурорѣ (гдѣ онъ есть).

**190.** Въ должности по выборамъ Тифлисскаго и Кутаисскаго дворянства также не могутъ быть избираемы лица, не умѣющія читать и писать по-русски; но по Кутаисской губерніи, впредь до усмотрѣнія начальства, могутъ быть избираемы и такіе лица, кои знаютъ только грузинскій языкъ, съ тѣмъ однако же, чтобы изъ числа избираемыхъ въ депутатское собраніе депутатовъ половина членовъ умѣли говорить по-русски или свободно понимали устное чтеніе бумагъ на русскомъ языкѣ.

**191.** Дворяне, числящіеся по арміи за полученными въ сраженіяхъ ранами, могутъ быть назначаемы въ должности по выборамъ, какъ и другіе, и о сихъ назначеніяхъ губернаторъ увѣдомляетъ Главный Штабъ.—Въ Тифлисской и Кутаисской губерніяхъ, дворяне, числящіеся по арміи или по кавалеріи, также могутъ быть назначены въ должности по выборамъ наравнѣ съ другими дворянами, но о сихъ назначеніяхъ губернаторъ увѣдомляетъ штабъ Кавказскаго военного округа. Числящіеся при семъ округѣ могутъ быть избираемы не иначе, какъ съ предварительнаго на то согласія окружнаго начальства; служащіе въ полкахъ или командахъ, или имѣющіе опредѣленные по службѣ обязанности, не могутъ быть избираемы, пока не будутъ уволены надлежащимъ порядкомъ.

**192.** (По прод. 1890 г.). Лицамъ, состоящимъ въ запасѣ арміи и флота, дозволяется занимать должности по выборамъ дворянства.

**193.** Священнослужителямъ изъ дворянъ, по лишеніи духовнаго сана за проступки и пороки, запрещается вступленіе въ общественную по дворянскимъ выборамъ службу.

**194.** Отсутствующіе потомственные дворяне могутъ быть избираемы, хотя бы они находились и внѣ губерніи, если только не за границую. Положеніе сіе въ отношеніи къ дворянамъ, владѣющимъ недвижимымъ имѣніемъ въ разныхъ губерніяхъ, приводится въ исполненіе сообразно съ статьею 202.

**195.** Потомственные дворяне, кои не имѣютъ права участвовать въ выборахъ ни непосредственно, ни чрезъ уполномоченныхъ, и дворяне личные, желая служить по выборамъ, увѣдомляютъ о семъ предводителей тѣхъ уѣздовъ, по коимъ хотятъ быть избранными, за четыре мѣсяца до начатія выборовъ. Впрочемъ потомственные дворяне, если только они соединяютъ въ себѣ всѣ условія, въ пунктѣ 1, 3, 4 и 5 статьи 96 постановленной, могутъ быть и безъ предварительныхъ увѣдомленій ихъ избираемы къ должностямъ; но личные дворяне, не приславшіе въ назначенный срокъ увѣдомленій, ни въ какомъ случаѣ не избираются въ должности.

**196.** Дворяне, какъ имѣющіе право уча-



ствовать въ выборахъ и непосредственно, но не могущіе быть въ собраніи, такъ и дворяне, участвующіе въ оныхъ только чрезъ уполномоченныхъ, обязаны увѣдомлять предварительно, если не желаютъ быть избранными. Не приславшій изъ нихъ такового отзыва, бывъ избранъ, отъ принятія должности отказаться уже не можетъ, и по увѣдомленіи обязанъ немедленно и не далѣе, какъ на поверстный срокъ, явиться къ отправленію оной (уст. служб. прав., ст. 195)<sup>1)</sup>.

**197.** Потомственный дворянинъ, присутствующій на выборахъ, можетъ отказаться отъ всякой, по выборамъ назначаемой, должности; но онъ обязанъ объявить о семъ собранію предъ начатіемъ баллотированія въ ту должность, которую онъ принять за себя не желаетъ.

## ОТДѢЛЕНІЕ ТРЕТІЕ.

### Порядокъ дворянскихъ выборовъ.

#### *I. О собраніяхъ для дворянскихъ выборовъ.*

##### 1) Объ уѣздныхъ собраніяхъ.

**198.** Предварительно открытія обыкновеннаго губернскаго собранія, и именно за три мѣсяца, въ уѣздныхъ городахъ составляются собранія подъ предсѣдательствомъ уѣздныхъ предводителей изъ дворянъ, къ тѣмъ уѣздамъ принадлежащихъ и находящихся въ губерніи (ср. ст. 166).

**199.** По открытіи уѣзднаго собранія, предводитель представляетъ оному заготовленный имъ списокъ всѣхъ дворянъ уѣзда, какъ находящихся на лицо, такъ и отсутствующихъ, съ означеніемъ права cadaго по участию въ выборахъ и прочихъ дѣйствіяхъ собраній дворянства. Если при семъ кто изъ дворянъ замѣтитъ какую либо несправедливость, хотя бы и не до него самого

касающуюся, но мнѣніе его не будетъ принято въ уваженіе, то имѣетъ право отнестись о семъ въ собраніе предводителей и депутатовъ (ср. ст. 210).

**200.** Предводитель представляетъ также на предварительное разсмотрѣніе уѣзднаго собранія дворянства присланнаго, на основаніи статьи 195, отношенія тѣхъ лицъ, кои, не имѣя права участвовать въ выборахъ, желаютъ однако же быть избранными въ должности, отъ оныхъ зависящія.

**201.** По утвержденіи собраніемъ представленнаго (ст. 199) списки, предводитель на основаніи онаго отдѣляетъ тѣхъ изъ дворянъ, которые, по количеству имѣющейся за ними собственности, участвуютъ въ выборахъ чрезъ особыхъ уполномоченныхъ (ст. 119), и тогда же приглашаетъ ихъ приступить къ избранію сихъ уполномоченныхъ, посредствомъ баллотированія; а объ избранныхъ доставляетъ немедленно списки губернскому предводителю.

2) Объ обязанности дворянъ присутствовать въ собраніи дворянства и участвовать въ выборахъ.

**202.** Каждый дворянинъ, имѣющій право участвовать въ выборахъ непосредственно, или какъ уполномоченный, зная всю важность сего права, обязанъ быть въ губернскомъ собраніи, особенно же когда не занятъ онъ гражданскою или военною службою. Въ собраніяхъ уѣздныхъ обязаны быть всѣ тѣ дворяне, кои, принадлежа къ уѣзду, имѣютъ право избирать уполномоченныхъ. Посему дворянинъ, владѣющій недвижимымъ имѣніемъ въ разныхъ губерніяхъ, обязанъ избрать одну изъ оныхъ, для постояннаго участія въ дѣлахъ собранія дворянства и для служенія по выбору онаго, что однако не препятствуетъ ему участвовать въ выборахъ и другихъ губерній, на основаніи статей 105 и 128.

<sup>1)</sup> Уст. о служб. прав. Ст. 195. Срокъ явки къ должностямъ для отсутствующихъ назначается по мѣрѣ разстоянія отъ настоящаго пребыванія ихъ до того мѣста, куда они на службу опредѣлены, полагая для проѣздовъ въ одинъ путь на сто верстъ по два дня. Сей поверстный срокъ отсутствующимъ чиновникамъ

для прибытія къ новымъ должностямъ надлежитъ считать не со дня опредѣленія ихъ къ онымъ, а съ того времени, когда опредѣленіе къ новымъ должностямъ будетъ объявлено, сдана прежней должности будетъ ими по правиламъ окончена и путевыя пособія отъ казны, если по закону положены, будутъ имъ выданы.



*Примѣчаніе.* За всякое отступленіе отъ правилъ, изложенныхъ въ статьяхъ 202, 205, 206, 208, 209 и 219, подвергаются отвѣтственности предводители дворянства. Дворяне, видимо уклоняющіяся безъ законныхъ причинъ отъ пріѣзда на выборы, по силѣ выше упомянутыхъ правилъ, не должны быть допускаемы къ участию въ дворянскихъ собраніяхъ.

**203.** Въ области войска Донскаго, въ облегченіе дворянъ, особенно недостаточныхъ и живущихъ въ отдаленности, предоставляется имъ право, вмѣсто себя, присылать въ Новочеркасскъ, отъ каждаго изъ семи округовъ въ войскѣ, по двѣнадцати депутатовъ, для присутствія при выборахъ.

*Примѣчаніе 1.* Означенные въ сей (203) статьѣ депутаты избираются предварительно въ самыхъ округахъ, и для назначенія ихъ обязаны быть въ окружныхъ собраніяхъ всѣ наличные дворяне каждаго округа. Если же кто по болѣзни, или другой законной причинѣ, не можетъ явиться въ окружное собраніе для выбора депутатовъ, тотъ немедленно долженъ въ въ оное доставить дѣкарское или мѣстнаго начальства о томъ свидѣтельство; въ противномъ случаѣ лишается права участвовать въ выборахъ. — Назначеніе депутатовъ въ окружномъ собраніи основывается на большинствѣ голосовъ.

*Примѣчаніе 2* (по прод. 189) г.). Съ присоединеніемъ Таганрогскаго Градоначальства и Ростовскаго уѣзда Екатеринославской губерніи къ области войска Донскаго, дворяне бывшаго Ростовскаго уѣзда вступили въ составъ дворянства Донскаго областнаго и подлежащихъ округовъ Ростовскаго и Таганрогскаго, при чемъ на этихъ лицъ распространена сила всѣхъ узаконеній, дѣйствующихъ о Донскомъ дворянствѣ, за исключеніемъ правила, изложеннаго въ статьѣ 55 приложенія къ статьѣ 221 сихъ Законовъ о Состояніяхъ, которое замѣняется для этихъ лицъ постановленіемъ статьи 188. Дворянамъ Ростовскаго округа предоставляется избирать отдѣльнаго депутата, для участія въ составѣ присутствія областнаго войска Донскаго дворянскаго депутатскаго собранія въ городѣ Новочеркасскѣ.

**204.** Означенные въ предшедшей (203) статьѣ депутаты, по собраніи въ городѣ, допускаются къ выборамъ въ видѣ цѣлыхъ сословій, коими уполномочены. Какъ облегченны общественнымъ довѣріемъ избирать, они могутъ быть и сами избираемы.

**205.** Законныя причины, по коимъ дворянинъ можетъ не быть въ собраніи и не участвовать въ выборахъ, суть:

- 1) исполненіе обязанностей по службѣ;
- 2) болѣзнь;
- 3) производство дѣлъ въ иногородныхъ судебныхъ мѣстахъ, когда для сего необходимо личное его присутствіе;
- 4) смерть или тяжкая болѣзнь кого либо изъ ближайшихъ родственниковъ;
- 5) какое либо важное случившееся въ имѣніи его несчастье;
- 6) когда дворянину болѣе ужъ шестидесяти лѣтъ отъ роду;

**206.** Дворянинъ, не обязанный ни военною, ни гражданскою службою, бывъ въ невозможности прибыть въ собраніе, долженъ увѣдомить письменно о томъ своего уѣзднаго предводителя; но и по учиненіи такового отзыва, дворянинъ, если пожелаетъ, можетъ явиться въ собраніе (ср. ст. 219, п. 1—4).

**207.** Изъ служащихъ въ губерніи дворянъ обязаны являться въ собраніе всѣ тѣ, кои имѣютъ право избирателей непосредственныхъ или уполномоченныхъ, по сколько можетъ это быть совмѣстно съ обязанностями ихъ служенія (ср. ст. 100).

**208.** Изъ дворянъ служащихъ въ другихъ мѣстахъ и имѣющихъ право избирать непосредственно, находящіеся въ губерніи въ отпуску обязаны быть въ собраніи; тѣ же, кои прибыли въ губернію по службѣ, присутствуютъ въ ономъ, если обязанности ихъ къ тому не препятствуютъ.

**209.** Дворяне, состоящіе по арміи за полученными въ сраженіяхъ ранами, находятся въ тѣхъ же обязанностяхъ, какъ и прочіе, по статьѣ 202.

3) О предварительныхъ занятіяхъ предводителей дворянства и депутатскаго собранія.

**210.** Уѣздные предводители, за мѣсяць до обыкновеннаго губернскаго съѣзда, собираются въ губернскомъ городѣ и вмѣстѣ съ депутатскимъ собраніемъ, подъ предсѣдательствомъ губернскаго предводителя разсматривая всѣ списки дворянъ поуѣздно, постановляютъ окончательное опредѣленіе о томъ, кто именно изъ нихъ можетъ по имѣ-



нію участвовать въ выборахъ непосредственно или чрезъ уполномоченнаго, кто имѣтъ право участвовать въ прочихъ дѣлахъ собранія и кто можетъ быть только избираемъ. Недоразумѣнія и споры, по сему случаю возникающіе, рѣшаются въ семь собраніи по большинству голосовъ.

**211.** Собраніе предводителей и депутатовъ разсматриваетъ также предварительно отзвыы, полученные отъ дворянъ, не могущихъ явиться на съѣздъ, и постановляетъ свое по онымъ заключеніе, для представленія губернскому собранію дворянства.

*Примѣчаніе.* По губерніямъ Тифлисской и Кутаисской собраніе предводителей и депутатовъ, сверхъ указанныхъ въ предшедшей (210) статьѣ обязанностей (ср. ст. 104 и примѣч.), составляетъ списки о дворянахъ: 1) устраненныхъ отъ участія въ дѣлахъ и выборахъ, съ объясненіемъ и причинъ такого устраненія, 2) имѣющихъ право участвовать въ выборахъ и 3) имѣющихъ право участвовать въ прочихъ дѣлахъ собраніи, кромѣ выборовъ. Послѣдніе два списка съ обозначеніемъ, кто сколько имѣтъ балловъ, по собственному праву и по уполномочіямъ въ совокупности, сообщаетъ губернатору.

**212.** День открытія засѣданій собранія предводителей и депутатовъ, по съѣздѣ ихъ въ губернскій городъ, назначается губернскимъ предводителемъ. Наканунѣ засѣданія онъ сообщаетъ всѣмъ членамъ собранія о предметахъ разсужденій и занятій слѣдующаго дня. Предсѣдательствуя въ сихъ собраніяхъ, онъ наблюдаетъ за ихъ порядкомъ

4) о губернскихъ собраніяхъ.

**213.** Отъ лицъ, принимающихъ участіе въ постановленіяхъ и выборахъ дворянства, никакихъ удостовѣреній о несостояніи подъ судомъ, слѣдствіемъ или неопороченіи общественнымъ приговоромъ не требуется, но при открытіи собраній, прочитывается законеніе о лицахъ, не имѣющихъ права участвовать въ постановленіяхъ и выборахъ дворянства, и члены собраній предупреждаются, что незаконно принявшіе участіе въ оныхъ подвергнутся отвѣтственности предъ судомъ, на основаніи законовъ.

**214.** Въ день, назначенный для открытія собранія, губернаторъ приводитъ собравшееся дворянство къ общей присягѣ по формѣ, у сего приложенной, и вмѣстѣ съ тѣмъ представляетъ всѣ дальнѣйшія распоряженія губернскому предводителю.

*Примѣчаніе.* По Тифлисской и Кутаисской губерніямъ, въ день, назначенный для открытія собранія, губернаторъ, по прибытіи въ залу онаго, читаетъ списокъ дворянамъ, имѣющимъ право участвовать въ выборахъ и дѣлахъ собранія, затѣмъ, по установленному порядку и формѣ, приводитъ ихъ къ присягѣ. По окончаніи присяги и возвращеніи въ залу собранія, губернский предводитель предводителю представляетъ оному и читаетъ списокъ дворянамъ, устраненнымъ отъ участія въ дѣлахъ и выборахъ собранія съ объясненіемъ причинъ устраненія.

**215.** Дворянинъ, имѣющій право участвовать въ дѣлахъ собранія дворянства и прибывшій въ губернскій городъ послѣ принятія уже прочими присяги, приводится къ оной губернскимъ предводителемъ и допускается въ собраніе.

*Примѣчаніе.* По Тифлисской и Кутаисской губерніямъ дворянинъ, имѣющій право участвовать въ дѣлахъ собранія дворянства и прибывшій въ губернскій городъ послѣ принятія уже прочими присяги, равно какъ и дворянинъ изъ устраненныхъ, котораго губернское собраніе признаетъ возможнымъ, по силѣ существующихъ правилъ, допустить къ участію въ выборахъ или въ прочихъ дѣлахъ, приводится къ присягѣ губернскимъ предводителемъ и допускается въ собраніе, съ увѣдомленіемъ о томъ каждый разъ губернатора.

**216.** Постановленія губернскаго собранія производятся по голосамъ, собираемымъ посредствомъ балловъ. Въ оныхъ участвуютъ только присутствующіе въ собраніи и никакія довѣренности отъ непривывшихъ не приемяются, кромѣ случаевъ, означенныхъ въ статьяхъ 110 и 111.

**217.** Дворянское собраніе обязано исполнять всѣ законныя требованія губернатора, предлагаемыя чрезъ губернскаго предводителя, и доставлять ему всѣ нужныя свѣдѣнія по предметамъ, относящимся до выборовъ. Вообще оно сносится съ губерна-



торомъ и получаетъ отъ него отзывы чрезъ губернскаго предводителя, который съ своей стороны обязанъ извѣщать неукоснительно губернатора о всѣхъ положеніяхъ, въ дворянскомъ собраніи состоявшихся.

**218.** Для производства выборовъ и прочихъ дѣлъ, въ обыкновенныхъ губернскихъ собраніяхъ дворянства, назначается до пятнадцати дней. Дворянство можетъ, въ случаѣ надобности, продолжить собраніе еще на нѣсколько дней, съ разрѣшенія губернатора.

**219.** Въ первые дни, по учиненіи общей присяги, собраніе дворянства сначала выслушиваетъ предложенія губернатора и постановляетъ свои по онымъ заключенія, а потомъ рассматриваетъ послѣдовательно.

1) Свѣдѣнія изъ списковъ уѣздныхъ предводителей о тѣхъ дворянахъ, кои, бывъ подъ судомъ, освобождены отъ онаго силою Всемилостивѣйшаго манифеста (ст. 138). По разсужденіи о такихъ лицахъ, собраніе разсуждаетъ о прочихъ и, по большинству голосовъ, постановляетъ заключеніе свое: кто изъ нихъ можетъ быть допущенъ къ участию въ дѣлахъ собранія, и кто не можетъ, или кто можетъ быть избираемъ и кто не можетъ.

2) Отзывы дворянъ, не могущихъ явиться въ собраніе съ предварительнымъ заключеніемъ по онымъ депутатскаго собранія и предводителя дворянства.

3) Списки тѣмъ дворянамъ, кои не прибывъ въ собраніе, неувѣдомили о причинѣ.

4) Отзывы дворянъ личныхъ и тѣхъ изъ потомственныхъ, не имѣющихъ права участвовать въ выборахъ (ст. 195), кои изъявили желаніе служить по онымъ.

5) Отчеты, рассмотрѣнные отраженными отъ уѣздныхъ собраній лицами, въ употребленіи дворянской казны.

По окончаніи сихъ дѣлъ собраніе занимается совѣщаніями о своихъ нуждахъ и пользахъ (ср. ст. 142).

*Примѣчаніе 1.* Въ Тифлисскомъ и Кутаисскомъ губернскихъ дворянскихъ собраніяхъ, сверхъ означенныхъ въ пунктахъ 1, 3—5 сей (219) статьи предметовъ для занятій, дворянство рассматриваетъ также жалобы устраненныхъ отъ участія въ выборахъ и въ прочихъ дѣлахъ собранія, если таковыя будутъ

оному принесены, и отзывы дворянъ, не могущихъ явиться въ собраніе и не давшимъ никому довѣренности.

*Примѣчаніе 2.* Губернское дворянское собраніе, при общихъ выборахъ, составляетъ списокъ дворянамъ и чиновникамъ, кои, по мнѣнію онаго могутъ съ пользою занять мѣста стеновыхъ приставовъ и представляетъ сей списокъ губернатору, для надлежащихъ въ нужномъ случаѣ соображеній.

**220.** Если кто изъ дворянъ, обязанныхъ присутствовать въ дворянскомъ собраніи, не явится въ собраніе и не пришлетъ отзыва о законныхъ къ тому препятствіяхъ, или котораго отзывъ о препятствіяхъ къ явкѣ въ собраніе будетъ признанъ онымъ за неосновательный, то собраніе можетъ постановленіемъ или единогласнымъ, или по крайней мѣрѣ двухъ третей находящагося на сѣздѣ дворянства, подвергнуть сего дворянина опредѣленнымъ въ статьяхъ 1430 и 1431 уложенія о наказаніяхъ <sup>1)</sup> взысканіямъ (ср. ст. 164 и 165).

**221.** По рассмотрѣніи всѣхъ означенныхъ въ статьѣ 219 предметовъ и по составленіи своихъ по онымъ положеній, собраніе приступаетъ къ выборамъ и въ слѣдующіе дни занимается уже исключительно оными, на основаніи правилъ у сего приложенныхъ.

**222.** Всѣ занятія губернскихъ собраній дворянства должны производиться подъ предсѣдательствомъ прежняго губернскаго предводителя, и дѣйствія его прекращаются тог-

<sup>1)</sup> Уложеніе о наказаніяхъ.

**1430.** Кто изъ дворянъ, обязанныхъ присутствовать въ дворянскомъ собраніи, не явится въ собраніе и не пришлетъ отзыва о законныхъ къ тому препятствіяхъ, тотъ подвергается за сіе: въ первый разъ, замѣчанію отъ губернскаго предводителя, во второй денежному взысканію не свыше семидесяти пяти рублей; въ третій разъ, сверхъ того же денежнаго взысканія, онъ исключается изъ дворянскаго собранія на время, самимъ собраніемъ опредѣляемое, но во всякомъ случаѣ не долѣе, какъ на все продолженіе того сѣзда дворянства.

**1431.** Опредѣленнымъ въ предшедшей 1430 статьѣ взысканіямъ подвергается также дворянинъ, котораго отзывъ о препятствіяхъ къ явкѣ въ собраніе будетъ онымъ признанъ за неосновательный.



да только, когда вновь избранные дворяне приступают къ шествію въ церковь для учиненія присяги.

*II. О порядкѣ назначенія въ должности по выборамъ и о кандидатахъ для замѣщенія вакансій.*

**223.** Должности замѣщаемыя по выборамъ, вообще раздѣляются на губернскія и уѣздныя. Въ губернскія выборы производится дворянствомъ всей губерніи, а въ уѣздныя дворянствомъ только уѣзда.

*Примѣчаніе.* Означеніе, какія изъ должностей относятся къ числу губернскихъ и какія къ числу уѣздныхъ, а равно указаніе классовъ, присвоенныхъ должностямъ, содержатся въ приложенной къ сему табели.

**224.** Кромѣ лицъ, избранныхъ въ должности, назначаются также кандидаты для замѣщенія открывающихся по симъ должностямъ вакансій и для временнаго занятія должностей, въ случаѣ тяжкой избранныхъ лицъ болѣзни.

**225.** Въ области войска Донскаго въ случаѣ смерти, или экстренной отлучки, на мѣсто выбывшаго назначается къ должности кандидатъ его, или старшій по балламъ изъ общаго списка. Попеченіе войсковаго наказнаго атамана и областнаго правленія войска Донскаго въ особенности должно быть обращено на то, чтобы должности, съ коими сопряжена отвѣтственность за казенное и войсковое имущество, немедленно были замѣщаемы.

**226.** (По прод. 1890 г.). Дворянству дозволяется назначать въ разныя, отъ выборовъ его зависящія, должности и находящіяся въ государственной гражданской службѣ чиновниковъ, если они сами пожелаютъ сего и начальство ихъ изъявитъ предварительно согласіе на увольненіе ихъ, въ случаѣ избранія, отъ мѣсть, ими занимаемыхъ<sup>1)</sup>. Служащіе на дѣйствительной службѣ офицеры не могутъ принимать на себя какія

<sup>1)</sup> Кромѣ случаевъ, указанныхъ въ ст. 227, соединеній должностей по выборной дворянской службѣ съ должностью по службѣ государственной вообще не дозволяется. (Рѣш. Общ. Собр. Прав. Сен. 1881 г. № 42).

либо должности по выборамъ дворянства. При семъ наблюдаются также общія правила, постановленныя о должностяхъ, предоставляемыхъ исключительно дворянамъ потомственнымъ.

*Примѣчаніе.* Дворяне, отправляющіе городскую службу по купеческому званію, не могутъ быть въ то же время назначаемы въ должности по выборамъ дворянства.

**227.** Въ С.-Петербургской и Московской губерніяхъ дворяне потомственные, состоящіе на службѣ въ столицѣ, могутъ быть назначаемы въ должности по выборамъ дворянства, но лишь въ такія званія, кои не препятствуютъ точному исполненію обязанностей ихъ по службѣ. Таковы суть: званія губернскаго и уѣзднаго предводителей столицы и депутатовъ дворянскаго собранія<sup>2)</sup>. Дворяне потомственные, имѣющіе должности по государственной службѣ въ Астраханской и Ставропольской губерніяхъ, а равно въ Закавказьѣ, также и на такомъ же основаніи могутъ быть избираемы дворянствомъ.

*Примѣчаніе.* Дѣйствіе сей (227) статьи распространяется на должность секретаря Тифлискаго дворянскаго депутатскаго собранія.

**228.** Званіе почетнаго попечителя гимназій (ср. ст. 168) можетъ быть соединяемо только съ званіями губернскаго и уѣзднаго предводителей и депутата отъ дворянства.

**229.** Принявшіе на себя званіе церковныхъ старостъ могутъ быть избираемы дворянствомъ во всякую должность по тому же уѣзду,

**230.** Въ званіе уѣзднаго предводителя не можетъ быть избранъ дворянинъ, не имѣющій права не только участвовать въ дѣлахъ собранія, но и въ выборахъ непосредственно. Впрочемъ, дворянству предоставляется избирать въ уѣздные предводители и такого потомственнаго дворянина, который, хотя не соединяетъ въ себѣ установленныхъ условій (ст. 102), но службою своею и достоинствами заслужилъ особенное

<sup>2)</sup> Должность депутата дворянскаго собранія ни въ какомъ случаѣ не можетъ быть соединена съ должностью участковаго мирового судьи. (Тамъ же).



вниманіе и пріобрѣлъ довѣренность дворянскаго сословія. Избранный такимъ образомъ въ дворянскіе предводители и прослужившій потомъ полное въ семь званіи трехлѣтіе (ср. ст. 102, п. 4) получаетъ уже навсегда право непосредственнаго участія въ дворянскихъ выборахъ. Сіе право даруется и тѣмъ дворянамъ, кои, до изданія положенія 6 декабря 1831 года (4989), а въ губерніяхъ: Тифлисской — до 18 декабря 1848 года, Кутаисской — до 7 декабря 1850 года, были избраны въ званіе губернскихъ и уѣздныхъ предводителей и прослужили въ оныхъ не менѣе трехъ лѣтъ.

**231.** Посредники по любовному спеціальному размежеванію чрезполосныхъ дачъ избираются изъ дворянъ того же уѣзда, или той же губерніи. Въ званіе посредниковъ могутъ быть избираемы и уѣздные предводители дворянства.

**232.** *Отмѣнена.*

**233.** Дворянство не можетъ избирать членами въ одно и то же присутственное мѣсто весьма близкихъ между собою родственниковъ: отца съ сыномъ, родныхъ братьевъ, или дядю съ роднымъ племянникомъ, а по свойству и тестя съ зятемъ <sup>1)</sup>. За точнымъ исполненіемъ сего правила наблюдаютъ губернской и уѣздные предводители.

**234.** Прослужившій три года въ какой либо по выборамъ должности не можетъ быть избранъ въ низшую должность, безъ собственнаго его на то согласія (ср. ст. 230, 246 и 248).

**235.** Предводители, депутаты, секретари дворянства и всѣ прочіе, назначаемые по выборамъ въ должности, избираются на три года. До избранія и утвержденія узаконеннымъ порядкомъ предводителей, депутатовъ и секретарей, должности ихъ въ собраніи исполняютъ прежніе.

**236.** Въ должность губернскаго пред-

водителя дворянство избираетъ каждый разъ двухъ кандидатовъ и представляетъ ихъ чрезъ губернатора и Министерство Внутреннихъ Дѣлъ на непосредственное усмотрѣніе Императорскаго Величества. До полученія извѣщенія о Высочайшемъ утвержденіи одного изъ сихъ кандидатовъ, исправленіе должности губернскаго предводителя поручается уѣздному предводителю губернскаго города, который въ то же время продолжаетъ занимать и свою собственную (ср. ст. 222).

*Примѣчаніе.* Областной войска Донскаго предводитель дворянства утверждается въ должности Его Императорскимъ Величествомъ, по представленію войскаго наказнаго атамана чрезъ Военное Министерство.

**237.** Почетные попечители гимназій или прогимназій (ст. 168) утверждаются въ должностяхъ: при гимназій — Высочайшимъ приказомъ по Министерству Народнаго Просвѣщенія, а при прогимназій — Министромъ Народнаго Просвѣщенія.

*Примѣчаніе* (по прод. 1890 г.). Высочайше повелѣно: Члены попечительныхъ совѣтовъ женскихъ гимназій и прогимназій Министерства Народнаго Просвѣщенія, по избраніи ихъ надлежащими сословіями или обществами, на три года, утверждаются въ сихъ званіяхъ попечителемъ учебнаго округа, по представленіямъ тѣхъ совѣтовъ, а равно и увольняются тѣмъ же порядкомъ.

**238.** (По прод. 1890 г.). Уѣздные предводители, депутаты и всѣ прочія, избираемые на дворянскихъ выборахъ, лица утверждаются въ должностяхъ губернаторами.

*Примѣчаніе.* Въ области войска Донскаго указанное въ сей (238) статьѣ право губернаторовъ предоставлено войсковому наказному атаману.

**239.** (По прод. 1890 г.). Всѣ вообще избираемые Тифлискимъ и Кутаисскимъ дворянствомъ чиновники утверждаются въ

<sup>1)</sup> Въ ст. 233 содержится положительное воспрещеніе опредѣлять членами въ одно и то же присутственное мѣсто лицъ, соединенныхъ близкимъ родствомъ или свойствомъ, въ опредѣленныхъ закономъ степеняхъ, съ председателемъ или другими членами этого присутственнаго мѣста; но это правило, безусловно

обязательное для всѣхъ административныхъ, правительственныхъ, а равно и сословныхъ присутственныхъ мѣстъ, не относится до учреждений, образованныхъ по судебнымъ уставамъ 20 ноября 1864 г. (Рѣш. Общ. Собр. Прав. Сен. 1883 г. № 25).



должностяхъ главноначальствующимъ гражданскою частью на Кавказѣ, по представленію губернскаго предводителя чрезъ губернатора; объ утвержденіи же губернскаго предводителя главноначальствующій гражданскою частью на Кавказѣ представляетъ чрезъ Министра Внутреннихъ Дѣлъ на непосредственное усмотрѣнію Его Императорскаго Величества.

*Примѣчаніе.* Во всѣхъ тѣхъ случаяхъ, гдѣ по общимъ правиламъ дворянскихъ выборахъ испрашиваются разрѣшеніе или утвержденіе Правительствующаго Сената и Министерствъ, по дворянскимъ выборамъ Тифлисской и Кутаисской губерній, представляется главноначальствующему гражданскою частью на Кавказѣ и разрѣшается или утверждается имъ самимъ непосредственно.

**240.** Не избранные въ губернскія должности, но получившіе больше избирательныхъ, нежели неизбирательныхъ шаровъ, считаются кандидатами, и, въ случаѣ вакансій, поступаая на мѣста по большинству бывшихъ за ними при избраніи голосовъ, занимаютъ ихъ впредь до новыхъ выборовъ. Изъ сего исключается лишь должность губернскаго предводителя, коей исправленіе во всякомъ случаѣ поручается уѣздному предводителю губернскаго города (ст. 236).

*Примѣчаніе.* Въ случаѣ смерти областного войска Донскаго предводителя дворянства, пока кандидатъ не заступитъ мѣсто его, или въ случаѣ временной отлучки его изъ предѣловъ войска, управляетъ его должность предводитель дворянства Черкаскаго округа.

**241.** Во время болѣзни или отпуска уѣзднаго предводителя губернскаго города, въ должность губернскаго предводителя дворянства вступаетъ изъ прочихъ уѣздныхъ предводителей старшій по числу балловъ, полученныхъ при баллотированіи въ губернскіе предводители. Но если между уѣздными предводителями не будетъ баллотированныхъ въ губернскіе, или когда баллотированные не получили большинства избирательныхъ балловъ противъ неизбирательныхъ, тогда должность губернскаго предводителя поручается уѣздному предводителю ближайшаго уѣзднаго къ губернскому города, за исклю-

ченіемъ однако же не получившихъ при баллотированіи въ губернскіе предводители большинства избирательныхъ балловъ; а въ случаѣ равенства разстоянія двухъ или болѣе уѣздныхъ городовъ отъ губернскаго, назначеніе одного изъ уѣздныхъ сихъ городовъ предводителей къ исправленію должности губернскаго предводителя предоставляется главному мѣстному губернскому начальству, за исключеніемъ также не получившихъ большинства избирательныхъ балловъ.

**242.** Когда уѣздный предводитель губернскаго города вступаетъ въ исправленіе должности губернскаго предводителя на продолжительное время, въ случаѣ выбытія послѣдняго вовсе изъ службы, или весьма продолжительной отлучки, то въ должность уѣзднаго предводителя вступаетъ на сіе время первый за нимъ кандидатъ, по утвержденію губернатора.

**243.** Если бы послѣ назначенія въ должности остались только такіе, кои получили болѣе неизбирательныхъ, чѣмъ избирательныхъ шаровъ, то сіи послѣдніе кандидатами считаться не могутъ, и если чрезъ то откроется недостатокъ въ кандидатахъ для какой-либо должности, то опредѣляются другіе изъ общаго числа, для того рода должностей назначенныхъ, а при недостаткѣ кандидатовъ въ общемъ производится дополнительная баллотировка за губернскимъ столомъ, хотя бы назначеніе кандидата требовалось и для уѣздной должности.

**244.** Кандидатъ, поступившій, на основаніи статьи 240, на вакансію какъ находящійся въ своей губерніи, такъ и внѣ оной, обязанъ явиться къ исправленію должности, по полученіи о томъ извѣщенія, немедленно и не позже, какъ на поверстный срокъ. Отсутствующій извѣщается губернскимъ правленіемъ, чрезъ посредство того мѣстнаго начальства, гдѣ онъ находится (ср. Уст. Служб. Прав., ст. 195) <sup>1)</sup>.

**245.** Если кандидатъ не явится въ означенный срокъ къ исправленію, должности, то намѣсто его поступаетъ другой, неявившійся, безъ особыхъ законныхъ при-

<sup>1)</sup> Приведена на стр. 48.



чинъ, подвергается взысканію, въ Уложеніи о Наказаніяхъ опредѣленному <sup>1)</sup>).

**246.** Когда откроется вакансія уѣзднаго предводителя дворянства и для замѣщенія ея не будетъ кандидата, или кандидатъ сей занять ее не можетъ, то она замѣщается во всякомъ случаѣ по выборамъ дворянства, которые производятся въ уѣздномъ городѣ, съ утвержденія губернатора, подъ руководствомъ депутата дворянства, а въ случаѣ его отсутствія или болѣзни—старшаго по балламъ засѣдателя дворянской опеки, хотя бы и до общей баллотировки оставалось менѣе года. При семъ дворянству предоставляется избирать предводителя или только до общихъ выборовъ, или вмѣстѣ съ тѣмъ и на слѣдующее трехлѣтіе.

**247.** Въ случаѣ отсутствія или болѣзни уѣзднаго предводителя, должность его поручается его кандидату; если же кандидатъ, по болѣзни или по другимъ причинамъ, не можетъ ея исправлять, то она поручается депутату дворянства, а если и сей послѣдній исполнить этого по чему-либо не можетъ, то старшему по балламъ засѣдателю дворянской опеки.

**248.** Въ случаѣ неимѣнія кандидатовъ на вакантныя мѣста депутатовъ дворянства, оныя замѣщаются потомственными дворянами, посредствомъ баллотировки, производимой въ уѣздномъ городѣ подъ руководствомъ уѣзднаго предводителя и съ разрѣшенія губернатора. Избранные такимъ образомъ въ депутаты дворяне, прослужившіе безпорочно все остальное время до новыхъ выборовъ по губерніи, не избираются уже въ низшія должности.

## ОТДѢЛЕНІЕ ЧЕТВЕРТОЕ.

### О порядкѣ служенія по выборамъ.

**249.** Служащіе по выборамъ дворянства считаются въ дѣйствительной государственной службѣ.

<sup>1)</sup> Уложеніе о Наказаніяхъ. Ст. 1433. Избранный дворянскимъ обществомъ къ какой либо должности кандидатъ, который, по полученіи о томъ извѣщенія, не явится къ исправ-

*Примѣчаніе 1.* Подробныя правила о порядкѣ служенія по выборамъ дворянства при семъ приложены.

*Примѣчаніе 2.* Въ области войска Донскаго служба окружныхъ депутатовъ, избираемыхъ для присутствованія въ областномъ войскѣ Донскаго дворянскомъ депутатскомъ собраніи, считается за дѣйствительную.

*Примѣчаніе 3.* Время бытности въ государственномъ подвижномъ ополченіи зачисляется дворянамъ въ службу по выборамъ.

**250.** Присвоенными замѣщаемымъ по выборамъ должностямъ, на основаніи статьи 223, классами, если кто не имѣетъ высшаго чина, а равно и принадлежащими къ онымъ титулами и другими личными преимуществами, служащіе по выборамъ пользуются заурядъ, пока занимаютъ должности.

*Примѣчаніе.* (по прод. 1890 г.). Уѣздные предводители дворянства, прослужившіе въ семъ званіи три трехлѣтія, утверждаются въ чинѣ, соответствующемъ классу ихъ должности. Преимущество это не распространяется на лицъ, занимающихъ должности уѣздныхъ предводителей въ губерніяхъ Сѣверо и Юго-Западнаго края, до открытія тамъ дворянскихъ выборовъ на общемъ основаніи. Для уѣздныхъ предводителей дворянства, состоявшихъ въ должности до 28 ноября 1878 года, срокъ девятилѣтній, безъ перерыва, выслуги на производство въ чинъ статскаго совѣтника считается со времени вступленія въ должность.

**251.** Всѣ служащіе по выборамъ дворянства имѣютъ право на полученіе знака отличія безпорочной службы, орденовъ и

ленію оной въ положенный закономъ срокъ, безъ особыхъ къ тому законныхъ причинъ, подвергается за сіе:

взысканію не свыше двухъ рублей, въ пользу дворянской казны, за каждый просроченный день и сіе взысканіе производится съ него въ теченіе трехъ мѣсяцевъ.

Кто не явится къ должности своей болѣе трехъ мѣсяцевъ, также безъ особыхъ законныхъ на то причинъ, тотъ

исключается изъ дворянскаго собранія на время, болѣе или менѣе продолжительное, по усмотрѣнію дворянства на первомъ послѣ того сѣздѣ, но однако же не болѣе какъ на шесть лѣтъ, а должность его замѣщается другимъ.



знаковъ отличія, на правилахъ, постановленныхъ въ учрежденіи объ орденахъ и другихъ знаковъ отличія.

*Примѣчаніе.* Если кто, приобрѣтя право временемъ службы на получение ордена, не будетъ къ оному представленъ, то можетъ, по предьявленіи надлежащихъ документовъ, просить о семъ въ Правительствующемъ Сенатѣ.

**252.** Лица, служащія по выборамъ дворянства, подлежатъ равной отвѣтственности съ чиновниками, опредѣляемыми отъ правительства, и за упущенія ихъ по должности подвергаются замѣчаніямъ, выговорамъ и взысканіямъ на основаніи общихъ узаконеній.

**253.** Служащіе по выборамъ потомственные и личные дворяне, кромѣ губернскихъ предводителей, увольняются въ отпускъ до четырехъ мѣсяцевъ губернскимъ начальствомъ, съ порученіемъ отправленія на сіе время должности ихъ по установленному порядку (ср. ст. 240, 241, 246 и 247).

## ОТДѢЛЕНІЕ ПЯТОЕ.

### Объ актахъ или доказательствахъ службы по выборамъ дворянства.

**254.** При открытіи выборовъ, дворяне, участвующіе въ оныхъ, должны представить указы, аттестаты, послужные списки и прочія бумаги, свидѣтельствующія о прежней ихъ службѣ; ежели же дворянинъ до того по выборамъ дворянства не служилъ, то долженъ засвидѣтельствовать о томъ письменно, съ тѣмъ, что за всякую неправильность показанія подвергнется законной отвѣтственности.

**255.** Тѣмъ изъ дворянъ, кои ни въ какую должность не будутъ избраны, по

окончаніи выборовъ, всѣ означенные въ предшедшей 254 статьѣ документы возвращаются чрезъ уѣздныхъ предводителей, безъ всякой надписи, а избраннымъ и утвержденнымъ въ разныя должности выдаются оныя съ надписью, свидѣтельствующею: въ какую именно должность дворянинъ избранъ дворянствомъ и утвержденъ начальствомъ, и на какое время. Надписи сіи дѣлаются на тѣхъ же самыхъ документахъ при каждомъ возобновленномъ выборѣ въ томъ случаѣ, если кто изъ дворянъ избранъ будетъ на службу, по минованіи одного трехлѣтія на другое и т. д. Копіи же со всѣхъ аттестатовъ о выбранныхъ чиновникахъ, съ засвидѣльствованіемъ предводителей дворянства, и составленные изъ сихъ документовъ въ депутатскомъ собраніи, по узаконенной формѣ, послужные списки о службѣ чиновниковъ, избранныхъ къ разнымъ должностямъ, препровождаются въ губернское правленіе.

**256.** По минованіи срока выслуги по выборамъ, дворянинъ получаетъ отъ того мѣста, въ которомъ служилъ, послужной списокъ, означающій всю бывшую его по дворянскимъ выборамъ службу.

**257.** Въ Министерство Внутреннихъ Дѣлъ доставляются свѣдѣнія о служащихъ по выборамъ, на основаніи утверждаемыхъ Министромъ росписаній и вслѣдствіе циркулярныхъ его предписаній (ср. общ. учр. губ.).

**258.** Для надлежащихъ соображеній о службѣ и способностяхъ служащихъ по выборамъ дворянъ и чиновниковъ, губернское правленіе о всѣхъ дѣлаемыхъ имъ выговорахъ, записываемыхъ въ имѣющуюся для сего при дѣлахъ онаго книгу, сообщаетъ по третямъ года губернскому предводителю дворянства, означая причины, по коимъ сіи выговоры чиновникамъ сдѣланы (ср. общ. учр. губ.)



## ГЛАВА ЧЕТВЕРТАЯ.

## О дворянскихъ учрежденіяхъ.

## ОТДѢЛЕНІЕ ПЕРВОЕ.

## О дворянскихъ депутатскихъ собраніяхъ.

**259.** Дворянское депутатское собраніе составляется изъ губернскаго предводителя и депутатовъ, избираемыхъ дворянствомъ отъ каждаго уѣзда по одному.

**260** Для составленія областного войска Донскаго дворянскаго депутатскаго собранія въ Новочеркасскѣ, избираются особые депутаты отъ двухъ округовъ по одному, за исключеніемъ Черкаскаго, такъ чтобы присутствіе постоянно составляли: предсѣдатель—областной войска Донскаго предводитель дворянства, Черкасскій окружной предводитель дворянства и три депутата отъ прочихъ шести округовъ.

*Примѣчаніе 1.* Если областной войска Донскаго предводитель дворянства сочтетъ нужнымъ, кромѣ окружныхъ депутатовъ, пригласить въ собраніе и другихъ чиновниковъ для какихъ либо совѣщаній о пользахъ и нуждахъ общественныхъ, то всякій разъ предварительно испрашиваетъ отъ войскового наказнаго атамана на сіе дозволеніе, съ объясненіемъ тому причинъ, и о каждомъ вслѣдствіе сего положенія ихъ, не приступая къ исполненію, испрашиваетъ разрѣшенія наказнаго атамана.

*Примѣчаніе 2* (по пр. д. 1890 г.). При областномъ войска Донскаго дворянскомъ депутатскомъ собраніи состоитъ канцелярія, подъ управленіемъ секретаря дворянства, изъ бухгалтера и писарей по штату. Секретарь дворянства и бухгалтеръ пользуются (не выходя изъ правилъ, установленныхъ Войсковымъ Положеніемъ) тѣми же правами по службѣ, какія предоставле-

ны секретарямъ дворянства. Служба сихъ чиновъ, а также писарей, считается за дѣйствительную. Содержаніе ихъ, и вообще канцеляріи депутатскаго собранія, относится на счетъ собственныхъ суммъ дворянства войска Донскаго.

*См. примѣч. 2 къ ст. 203.*

**261.** Предметы дворянскаго депутатскаго собранія суть:

1) Разсмотрѣніе предъявляемыхъ на дворянство доказательствъ.

2) Содержаніе и дополненіе дворянской родословной въ губерніи книги, по правиламъ, ниже въ книгѣ II изложеннымъ.

3) Отсылка опредѣленныхъ свѣдѣній и выписокъ изъ сей книги въ губернское правленіе и въ Департаментъ Герольдіи.

4) Выдача грамотъ на внесеніе дворянскихъ родовъ въ родословную книгу.

5) Выдача дворянамъ, по ихъ просьбамъ, списковъ съ протоколовъ, по коимъ родъ ихъ внесенъ въ родословную книгу.

6) Выдача дворянамъ, родъ которыхъ внесенъ въ родословную книгу, вмѣсто копій съ протоколовъ, свидѣтельствъ о дворянствѣ.

7) Участіе въ распоряженіяхъ о наложеніи опеки на имѣніе дворянъ за безмѣрную и разорительную роскошь, или вслѣдствіе отступленія дворянина отъ православной вѣры, по предписаннымъ на сіе правиламъ.

8) Содержаніе формулярныхъ списковъ чиновникамъ, служащимъ по выбору дворянства.

**262.** Право депутатскому собранію, въ отношеніи къ разсмотрѣнію дворянскихъ доказательствъ предоставленное, заключается въ томъ единственно, чтобъ признать только членомъ дворянскаго общества того, кто доказалъ уже, что онъ дворянинъ, но не вновь возводитъ или возстановляетъ въ сіе достоинство. Посему всѣ тѣ, кои просятъ вновь



дворянства, должны представлять доказательства свои въ Департаментъ Герольдіи.

*Примѣчаніе 1.* Какъ депутатскимъ собраніямъ, такъ и Департаменту Герольдіи поставлено въ непремѣнную обязанность, при утвержденіи кого-либо въ дворянствѣ по дипломамъ польскихъ королей, обращать вниманіе и стараться открыть, не писаны ли оныя въ позднѣйшее время на королевскихъ бланкетахъ.

*Примѣчаніе 2.* Депутатскимъ собраніямъ западныхъ губерній воспрещается выдавать новыя свидѣтельства о дворянствѣ безъ утвержденія Департамента Герольдіи.

*Примѣчаніе 3.* Впредь до окончанія дѣла о подлогахъ, обнаруженныхъ въ актовыхъ книгахъ, хранящихся въ Кіевскомъ центральномъ архивѣ, приостанавливается въ дворянскихъ собраніяхъ и въ Правительствующемъ Сенатѣ производство тѣхъ дѣлъ о дворянствѣ лицъ бывшей польской шляхты, къ которымъ представлены документы, засвидѣтельствованные означеннымъ архивомъ.

**263.** Депутатское собраніе обязано внести въ родословную книгу только тѣ лица, которыя представляютъ неопровергаемыя доказательства своего благороднаго достоинства.

**264.** Доказательства на дворянское достоинство представляются въ депутатское собраніе въ подлинникѣ или въ засвидѣтельствованныхъ копіяхъ.

**265.** Дворянскія депутатскія собранія, при разсмотрѣніи выписокъ и справокъ, выданныхъ изъ архивовъ присутственныхъ мѣстъ и показывающихъ, что въ самыхъ отдаленныхъ временахъ состояло недвижимое имѣніе за лицомъ, имѣющимъ одинаковую фамилію съ просителемъ, должны всегда имѣть въ виду: 1) если представляемыми справками или выписками доказываемо будетъ, что предокъ просителя владѣлъ недвижимымъ дворянскимъ имѣніемъ или землею, жалованною за службу по грамотамъ и привиллегіямъ королевскимъ: то, въ подтвержденіе права на владѣніе тѣмъ имѣніемъ, должны быть представлены акты, по коимъ переходило по наслѣдству къ потомкамъ имѣніе; но если оное имѣніе было изъ рода, то въ семъ случаѣ должны быть представляемы копіи съ документовъ, по коимъ тѣ имѣнія перешли въ другое владѣніе; 2) кто были просителя прадѣдъ, дѣдъ

и отецъ, и къ какому классу людей они принадлежали; 3) если бы встрѣтилось, что сами просители и предки ихъ въ теченіе нѣсколькихъ лѣтъ не пользовались уже правами дворянства: то таковыя просители обязаны представить надлежащія доказательства, что ни они сами, ни предки ихъ не были лишены сего достоинства силою закона.

**266.** Всѣ лица, отыскивающія дворянское достоинство, по владѣнію недвижимыми имѣніями, обязаны, вмѣстѣ съ требуемыми о томъ закономъ доказательствами, представлять и точныя удостовѣренія надлежащаго мѣстнаго губернскаго или областного правленія, что означенныя имѣнія дѣйствительно существовали или существуютъ въ тѣхъ мѣстахъ, въ коихъ по документамъ показаны. Правленія, выдававшія означенныя удостовѣренія, посылаютъ копіи съ оныхъ по первой почтѣ въ то мѣсто, куда сіи удостовѣренія въ подлинникѣ должны быть представлены просителями. Безъ такихъ удостовѣреній, а равно и прежде полученія копій съ оныхъ, дворянскія депутатскія собранія къ разсмотрѣнію вышеупомянутыхъ дѣлъ не приступаютъ. Депутатскія собранія, при представленіи дѣлъ сего рода въ Департаментъ Герольдіи предлагаетъ сіи удостовѣренія въ подлинникѣ, присовокупляя къ онымъ и доставленныя съ оныхъ отъ мѣстныхъ начальствъ копіи.

**267.** Если при разсмотрѣніи доказательствъ депутатское собраніе признаетъ оныя недостаточными, то возвращаетъ ихъ просителю съ письменнымъ о томъ объявленіемъ; если же признаетъ достаточными, то вноситъ родъ просителя въ родословную книгу и выдаетъ ему грамоту на правилахъ, ниже въ книгѣ II означенныхъ.

**268.** Таврическое дворянское депутатское собраніе, при разсмотрѣніи дѣлъ оботыскивающихъ дворянство грекахъ и магометанахъ, въ тѣхъ случаяхъ, когда, за непредъявленіемъ означенными лицами требуемыхъ постановленными въ семъ сводѣ правилами доказательствъ, въ признаніи ихъ дворянами отказывается, обязано опредѣленія свои о томъ, не приводя оныхъ въ исполненіе и не объявляя просителямъ, представлять на разсмотрѣніе мѣстнаго губер-



натора. По тѣмъ изъ сихъ дѣлъ, гдѣ губернаторъ усмотритъ, что, не взирая на недостатокъ письменныхъ документовъ, дворянство лица, оное отыскивающаго, не подлежитъ сомнѣнію, бывъ оглашено общою и долговременною въ народѣ извѣстностію или доказано какими-либо особыми событіями, предоставляется ему сообщить заключенія свои Министру Юстиціи, который, по разсмотрѣніи собранныхъ губернаторомъ свѣдѣній, вноситъ объ утвержденіи означенныхъ лицъ въ дворянскомъ достоинствѣ особья въ Государственный Совѣтъ представленія.

**269.** Дворянскимъ депутатскимъ собраніемъ поставляется въ обязанность: всѣ дѣла о дворянствѣ грековъ и магометанъ обрабатывать съ установленными правилами и заключеніе свое носить въ Департаментъ Герольдіи, который, повѣривъ дѣйствіе упомянутыхъ собраній, рѣшаетъ сіи дѣла окончательно.

**270.** Бессарабское депутатское дворянское собраніе, въ дѣлахъ объ утвержденіи въ дворянствѣ по чинамъ и привилегіямъ Молдавскимъ, руководствуется правилами 30 іюня 1821 года, кои распространены на оное съ тѣмъ: 1) чтобы преимущественнымъ доказательствомъ Молдавскаго дворянства принимаемы были Молдавскіе чины по господарской грамотѣ 1734 года; документы же на владѣніе вообще имѣніями, до присоединенія Бессарабіи къ Россіи, равно на владѣніе скутельниками, принимались за доказательство въ такомъ лишь случаѣ, если въ сихъ документахъ владѣльцы имѣній дѣйствительно именованы Молдавскими чинами или только въ подтвержденіе знатности происхожденія и древности рода; 2) чтобы при недостаткѣ, утратѣ или истребленіи жалованныхъ на чины грамотъ принимаемы были за достаточное удостовѣреніе дворянства господарскія записи, повелѣнія, Хрисовы грамоты, опредѣленіе Дивана по тяжбынымъ дѣламъ и другіе документы, лишь бы только въ оныхъ отыскивающій дворянство или кто-либо изъ предковъ его именованъ былъ извѣстнымъ молдавскимъ чиномъ и 3) что-бы въ замѣнъ метричь, принимались удостовѣренія Молдавскаго Дивана о закон-

номъ происхожденіи или другіе достовѣрные документы, въ коихъ значится сіе происхожденіе; но о родившихся въ позднѣйшее время, по возможности, требовались и метрическія свидѣтельства.

*Примѣчаніе.* Департаменту Герольдіи предоставлено приступить къ окончательному разсмотрѣнію дѣлъ, какъ о правахъ на дворянство лицъ, происходящихъ отъ родовъ, внесенныхъ въ дворянскую книгу по опредѣленіямъ комиссіи, существовавшей въ Бессарабіи въ 1821 году, такъ и поступившихъ изъ Бессарабскаго дворянскаго депутатскаго собранія.

**271.** Грамоты на дворянство выдаются дворянскимъ депутатскимъ собраніемъ тѣмъ только лицамъ, о признаніи коихъ въ дворянскомъ достоинствѣ состоявшіяся въ депутатскомъ собраніи опредѣленія утверждены указами бывшей герольдіи, или бывшаго временнаго ея присутствія, или же указами Департамента Герольдіи Правительствующаго Сената.

**272.** При разсмотрѣніи доказательствъ, дворянскія депутатскія собранія не могутъ сами собою дѣлать никакихъ толкованій и поясненій на постановленія о дворянствѣ, а должны поступать по точнымъ словамъ сихъ статей и ограничиваться, согласно статьѣ 1102, разсмотрѣніемъ доказательствъ тѣхъ только дворянъ, которые сами или ихъ жены дѣйствительно въ губерніи владѣютъ или владѣли недвижимымъ имѣніемъ, или, по отставкѣ отъ службы избрали себѣ въ оной постоянное мѣсто жительства. Таковыхъ чиновниковъ депутатскія собранія безпрепятственно могутъ сами вносить въ родословныя книги, когда отъ нихъ на чины, приносящія дворянство, будутъ представлены патенты, послужные списки, начальствомъ засвидѣтельствованные, и указы объ отставкѣ. Если они имѣютъ дѣтей, то требуются о законномъ ихъ рожденіи метрическія свидѣтельства, утвержденныя духовными консисторіями. Когда же всѣ дворянскіе роды приведены будутъ въ извѣстность и внесены въ родословныя книги, то обязанность депутатскихъ собраній будетъ состоять единственно въ томъ, чтобъ къ поколѣнію каждаго рода присоединять вновь



родившихся; для чего также требуются о законномъ ихъ рожденіи метрическія свидѣтельства, утвержденныя духовными консисторіями.

*Примѣчаніе 1.* За всякое злоупотребленіе, при внесеніи депутатскимъ собраніемъ, вновь родившихся дворянъ въ дворянскія книги, отвѣтственность, кромѣ участвовавшихъ въ злоупотребленіи, преимущественно падаетъ на губернскаго предводителя.

*Примѣчаніе 2.* (по прод. 1890 г.). Выдача патентовъ на чины отмѣнена.

**273.** При внесеніи въ родословныя книги такихъ родившихся до изданія указа 31 января 1831 года (4313) лицъ, которыя не могутъ представить утвержденныхъ духовными консисторіями по статьѣ 272 метрическихъ свидѣтельствъ, дворянскія депутатскія собранія, примѣняясь къ статьѣ 259 Устава духовныхъ консисторій<sup>1)</sup>, изд. 1883 года, обращаются къ онымъ о разсмотрѣніи законности рожденія упомянутыхъ лицъ на точномъ основаніи существующихъ о семъ постановленій и о сообщеніи по такимъ дѣламъ заключенія. Съ тѣмъ вмѣстѣ дворянскія депутатскія собранія обязаны употреблять въ сихъ случаяхъ и другія средства къ удостовѣренію въ законности рожденія просящаго о внесеніи его въ родословную книгу лица и именно требовать, примѣняясь къ статьямъ 60 и 61, свидѣтельства двѣнадцати или болѣе почетныхъ и достойныхъ довѣрія дворянъ о дѣйствительности происхожденія просителя отъ такихъ-то родителей и надлежащаго удостовѣренія со стороны родственниковъ тѣхъ лицъ, коихъ проситель называетъ своими родителями. Дѣла сего рода, прежде внесенія въ родословныя книги не предъявившихъ метрическихъ о се-

бѣ свидѣтельствъ, родившихся до 31 января 1831 г., представляются депутатскими собраніями на разсмотрѣніе Департамента Герольдіи.

**274.** Депутатскія собранія, при внесеніи въ родословную книгу изъ доказавшихъ дворянство такихъ лицъ, кои никогда не состояли въ окладѣ, должны всегда упоминать о томъ въ своихъ опредѣленіяхъ; буде же кто изъ таковыхъ былъ въ окладѣ, то въ опредѣленіяхъ изъяснять, по какому указу исключеніе изъ оклада послѣдовало. Но лицъ, принадлежащихъ къ податному состоянію, хотя бы они и представили надлежащія доказательства, депутатскія собранія не должны, сообразно статьѣ 1106, причислять къ дворянству до тѣхъ поръ, пока сіи лица не будутъ исключены установленнымъ порядкомъ изъ податнаго состоянія.

**275.** Въ случаѣ просьбы дворянина, родъ коего внесенъ уже въ родословную книгу, о выдачѣ ему копій съ протоколовъ депутатскаго собранія, состоявшихся о предкахъ сего дворянина прежде его рожденія, а потому въ оныхъ не показаннаго, депутатское собраніе обязывается, дополнивъ прежде состоявшееся опредѣленіе или протоколъ новыми выправками, внести въ оныя и просящаго о выдачѣ ему копій, и списокъ съ своего опредѣленія доставить въ то же время въ Департаментъ Герольдіи, съ присовокупленіемъ въ копіяхъ самыхъ доказательствъ и родословной. Если же документы сего дворянскаго рода были единожды представлены въ Департаментъ Герольдіи, то достаточно давать только знать оной, что выдана копія съ опредѣленія депутатскаго собранія сыну такого-то, показавъ при томъ, кто у него были дѣдъ и прадѣдъ, и объяснивъ, что документы отосланы въ Департаментъ Герольдіи при рапортѣ отъ такого-то года, мѣсяца и числа.

<sup>1)</sup> Уставъ духовн. консисторій. Ст. 259. Епархіальное начальство входитъ въ разсмотрѣніе о дѣйствительности событія браковъ: а) по требованіямъ присутственныхъ мѣстъ къ производящимся у нихъ дѣламъ, въ случаяхъ надобности и сомнѣнія; б) вслѣдствіе частныхъ прошеній, когда для засвидѣтельствованія о рожденіи отъ законнаго брака, не внесенномъ въ метрическія книги, нужно удостовѣреніе о событіи брака родителей, и в) по просьбамъ частныхъ лицъ о выдачѣ свидѣтельствъ о событіи брака ихъ.

*Примѣчаніе.* При представленіи въ Департаментъ Герольдіи дворянскихъ доказательствъ, означенныхъ въ статьяхъ 62 и 275, должно присовокуплять метрики о законномъ рожденіи и крещеніи по правиламъ, ниже въ книгѣ II изложеннымъ.

**276.** Въ даваемыхъ дворянамъ, по желанію ихъ, вмѣсто копій съ протоколовъ



(ст. 261, п. 6), свидѣтельствахъ о дворянствѣ, депутатскія собранія обозначаютъ, на основаніи документовъ просителя: чей онъ сынъ, какихъ лѣтъ, точно ли онъ принадлежитъ къ роду, который внесенъ уже въ дворянскую родословную книгу, въ какую часть оной, и когда представлены о немъ въ Департаментъ Герольдіи документы; если же родъ его утвержденъ уже въ дворянствѣ Правительствующимъ Сенатомъ, то когда и какого содержанія послѣдовалъ о семъ изъ Правительствующаго Сената указъ.

*Примѣчаніе 1.* Упомянутыя въ сей статьѣ свидѣтельства подлежатъ гербовому сбору (Уст. Пошлин.).

*Примѣчаніе 2.* Лицамъ изъ бывшей польской шляхты, представившимъ документы о происхожденіи, но окончательно въ дворянствѣ еще не утвержденнымъ, свидѣтельства на право вступленія въ гражданскую службу не выдаются.

**277.** Дворянскія депутатскія собранія, по приносимымъ отъ дворянъ просьбамъ о свидѣтельствахъ, для поступленія, на основаніи статьи 337, въ военную службу, обязаны производить точныя розысканія, не утратили ли роды ихъ правъ дворянства по какимъ-либо винамъ, или по отбывательству отъ службы, а самыя свидѣтельства выдавать тѣмъ только, которыхъ предки въ дворянствѣ по случайности обстоятельствъ, безвинно.

**278.** Бумаги, поступающія въ дворянскія депутатскія собранія, разрѣшаются или коллегіально, по протоколамъ или опредѣленіямъ сихъ собраній, или порядкомъ исполнительнымъ, по резолюціямъ губернскаго предводителя дворянства.

**279.** Къ разряду бумагъ, разрѣшаемыхъ порядкомъ исполнительнымъ, принадлежатъ: удовлетвореніе требованій о доставленіи изъ дѣлъ и актовъ дворянскихъ депутатскихъ собраній свѣдѣній о дворянствѣ лицъ служащихъ и подсудимыхъ, о выдачѣ копій протоколовъ лицамъ, признаннымъ и утвержденнымъ въ дворянствѣ; о выдачѣ копій указовъ о томъ, а также дополненіе дѣлъ о дворянствѣ недостающими документами, свѣдѣніями и справками. Всѣ остальныя дѣла и бумаги, а также и тѣ изъ числа вышеоз-

наченныхъ, которыя губернской предводитель признаетъ за нужное подвергнуть, по какимъ-либо особымъ причинамъ, дальнѣйшему совокупному обсужденію, разрѣшаются дворянскимъ депутатскимъ собраніемъ коллегіально.

**280.** Дворянскія депутатскія собранія не имѣютъ постоянныхъ засѣданій, а созываются лишь тогда, когда поступившія дѣла потребуютъ коллегіальнаго обсужденія, по назначеніямъ губернскаго предводителя.

**281.** Депутатское собраніе рѣшаетъ дѣла единогласно или большинствомъ двухъ третей голосовъ.

**282.** Опредѣленія депутатскаго собранія подлежатъ ревизіи Департамента Герольдіи, не касающагося заключеніями своими документовъ тѣхъ только лицъ, кои пріобрѣли дворянство по чинамъ въ порядкѣ службы.

*Примѣчаніе.* Формы докладныхъ по дѣламъ дворянскихъ депутатскихъ собраній реестровъ и порядокъ изложенія въ нихъ резолюцій, даваемыхъ губернскимъ предводителемъ дворянства, опредѣляются Министромъ Внутреннихъ Дѣлъ.

**283.** При представленіи въ Департаментъ Герольдіи дѣлъ на ревизію, депутатскія собранія должны наблюдать: 1) чтобы составляемыя изъ оныхъ родословныя были съ краткими поясненіями о каждомъ лицѣ тѣхъ доказательствъ, коими подтверждается происхожденіе; 2) чтобы метрическія свидѣтельства о вновь рожденныхъ и сопричисленныхъ къ роду дѣтяхъ дворянъ были завѣрены въ справедливости духовными консисторіями; а если таковыя находятся въ дѣлѣ, коими доказывається происхожденіе одного лица отъ другаго, то должны быть или засвидѣтельствованы высшимъ духовнымъ начальствомъ, или подкрѣплены другими законными доказательствами; 3) чтобы представляли особыя донесенія, основанныя на законныхъ выправкахъ, что никто изъ рода сего не состоялъ и не состоитъ въ подушномъ окладѣ; 4) чтобы, при выдачѣ просителямъ копій съ протоколовъ, или свидѣтельства о дворянствѣ, дѣлали на оныхъ надписи, кому и когда именно выданы, и что таковыя съ копіями доказательствъ, во-



шедшихъ въ составъ тѣхъ опредѣленій, отосланы въ Департаментъ Герольдіи, означая, когда и за какимъ нумеромъ. Дворянскія депутатскія собранія производятъ сіи дѣла на точномъ основаніи предписанныхъ законами правилъ, подъ строгою въ противномъ случаѣ отвѣтственностію.

*Примѣчаніе.* Постановленныя въ статьяхъ 278—283 правила относятся и къ опредѣленіямъ областного войска Донскаго дворянскаго депутатскаго собранія. Свѣдѣнія и выписки изъ родословныхъ книгъ (ср. ст. 261, п. 3 и ст. 1114) о лицахъ, утвержденныхъ въ дворянствѣ Департаментомъ Герольдіи, передаются симъ собраніемъ въ областное правленіе войска Донскаго.

**284.** На ревизію Департамента Герольдіи Правительствующаго Сената не представляются опредѣленія дворянскихъ депутатскихъ собраній: 1) о перенесеніи дворянъ изъ родословной книги одной губерніи въ ту же часть родословной книги другой губерніи и 2) о причисленіи лицъ къ утвержденнымъ уже въ дворянствѣ родамъ. Сіи послѣднія опредѣленія депутатскихъ собраній представляются на разсмотрѣніе и утвержденіе Департамента Герольдіи Правительствующаго Сената только въ слѣдующихъ двухъ случаяхъ: а) когда къ дворянству причисляются лица, законное рожденіе которыхъ не было своевременно записано въ метрическихъ книгахъ, и б) когда причисляемые къ дворянству родились до разсмотрѣнія бывшею герольдіею, или бывшимъ временнымъ ея присутствіемъ, или же Департаментомъ Герольдіи Правительствующаго Сената, дѣла объ утвержденіи ихъ предковъ въ дворянствѣ, но документы сихъ причисляемыхъ лицъ не были въ виду означенныхъ мѣстъ при утвержденіи.

*Примѣчаніе* (по прод. 1890 г.). Указами Правительствующаго Сената, въ разъясненіе сей (284) статьи, опредѣлено: за упраздненіемъ должностей губернскихъ прокуроровъ въ губерніяхъ: Кіевской, Волинской и Подольской, а также Виленской, Минской, Гродненской, Ковенской, Витебской и Могилевской, отсылавшіяся на просмотръ губернскихъ прокуроровъ опредѣленія дворянскихъ депутатскихъ собраній о сопричисленіи къ дворянскимъ родамъ лицъ изъ быв-

шей польской шляхты, родившихся послѣ окончательнаго утвержденія рода въ дворянскомъ достоинствѣ (ст. 284, 287), представляются на ревизію Департамента Герольдіи Правительствующаго Сената.

**285.** Депутатское собраніе по дѣламъ своимъ употребляетъ печать дворянскаго собранія своей губерніи.

**286.** Депутатское собраніе подчиняется единственно Правительствующему Сенату. Губернское правленіе и иныя общія губернскія учрежденія сносятся съ онымъ сообщеніями. Въ приѣмѣ къ себѣ канцелярскихъ служителей и въ увольненіи оныхъ депутатское собраніе руководствуется общими правилами (Общ. Учр. Губ.).

**287.** Жалобы на депутатское собраніе по дѣламъ о разсмотрѣніи дворянскихъ доказательствъ и о запискѣ въ родословную книгу приносятся Департаменту Герольдіи Правительствующаго Сената. На опредѣленія депутатскихъ собраній о причисленіи лицъ къ утвержденнымъ уже въ дворянствѣ родамъ предоставляется приносить жалобы какъ самимъ просителямъ, такъ и, въ случаѣ причисленія ихъ къ роду, лицамъ сего рода (ср. ст. 284).

**288.** Если въ дѣлахъ по депутатскому собранію усмотрѣны будутъ медленность или упущеніе, то губернское правленіе въ правѣ чинить оному установленнымъ порядкомъ напоминаніе и требовать надлежащихъ объясненій; въ случаѣ же дальнѣйшей затѣмъ медленности, губернское правленіе обязано увѣдомлять губернатора и доносить Правительствующему Сенату.

**289.** Взысканіямъ за упущенія по службѣ дворянскія депутатскія собранія подвергаются не иначе, какъ съ разрѣшенія Правительствующаго Сената.

**290.** Всѣ правила въ статьяхъ 261—267, 269, 271—289 изложенныя, имѣютъ силу и дѣйствіе и для дворянскихъ депутатскихъ собраній въ губерніяхъ Тифлисской и Кутаисской.

(По прод. 1890 г.). Причисленіемъ къ дворянству Кутаисской губерніи (ст. 98, прим.) утвержденнымъ въ княжескомъ и дворянскомъ достоинствахъ тавадскихъ и азнаурскихъ родовъ Мингреліи (ст. 71, прим.),



производится на слѣдующихъ основаніяхъ: 1) Кутаисское дворянское депутатское собраніе вноситъ лицъ, показанныхъ въ Высочайше утвержденномъ спискѣ княжескимъ и дворянскимъ родамъ, въ дворянскую родословную книгу Кутаисской губерніи. 2) По внесеніи рода въ дворянскую родословную книгу, дворянское депутатское собраніе выдаетъ главнымъ членамъ семействъ, удостоенныхъ утвержденія въ княжескомъ и дворянскомъ достоинствахъ, надлежащія о томъ свидѣтельства, со взиманіемъ за каждое свидѣтельство: на княжеское достоинство — по тридцати рублей и на дворянское — по двадцати рублей. На выдаваемыхъ свидѣтельствахъ собраніе дѣлаетъ надпись о томъ, что значащіяся въ ономъ лица Высочайше утверждены въ княжескомъ или дворянскомъ достоинствахъ и внесены въ дворянскую родословную книгу, со взысканіемъ пошлины. — Дворянскому депутатскому собранію предоставляется, вмѣсто составленія вновь означенныхъ документовъ, выдавать свидѣтельства, заготовленные бывшею сословною комиссіею, въ тѣхъ случаяхъ, когда эти послѣднія окажутся, по содержанию своему, вполне согласными съ посемейнымъ спискомъ, удостоеннымъ Высочайшаго утвержденія; причемъ во всемъ остальномъ должны быть соблюдаемы поставленныя въ семъ дополненіи правила. 3) Относительно порядка выдачи свидѣтельствъ (п. 2) депутатское собраніе руководствуется правилами 6 декабря 1850 года (34707). \*) 4) Выданномъ выше-

1) Высочайше утвержденныя 6 декабря 1850 г. (24707) дополнительные правила для дѣйствія Тифлискаго и Кутаисскаго дворянскихъ депутатскихъ собраній.

## II. О выдачѣ свидѣтельствъ на княжеское и дворянское достоинства.

§ 10. По полученіи списковъ, удостоенныхъ Высочайшаго утвержденія, признаннымъ въ княжескомъ и дворянскомъ достоинствахъ фамиліямъ и лицамъ, депутатскія собранія вносятъ оныя по особымъ протоколамъ, въ дворянскія родословныя книги, и затѣмъ заготовленные бывшими Тифлискою и Кутаисскою дворянскими комиссіями свидѣтельства записываютъ въ особыя книги, по форм. лит. А.

§ 11. По исполненіи сего, депутатскія собранія выдаютъ таковыя свидѣтельства тѣмъ

означеннымъ порядкомъ (п. 2 и 3) свидѣтельствамъ присвоивается сила княжескихъ и дворянскихъ грамотъ и дипломовъ.

*Примѣчаніе* (по прод. 1891 г.). При Кутаисскомъ дворянскомъ депутатскомъ собраніи учреждена временно должность члена отъ правительства (по вѣдомству Министерства Юстиціи), для участія въ разсмотрѣніи дѣлъ о лицахъ, ищущихъ сопричисленія къ княжескому и дворянскому Россійской Имперіи достоинствамъ, по принадлежности къ высшимъ сословіямъ бывшаго княжества Мингрелии. Замѣщеніе означенной должности предоставляется Министру Юстиціи.

## ОТДѢЛЕНІЕ ВТОРОЕ.

### О предводителяхъ дворянства.

**291.** Въ каждой губерніи, гдѣ есть дворянство, полагается губернской и въ каждомъ уѣздѣ уѣздный предводитель дворянства.

*Примѣчаніе.* При предводителяхъ дворянства состоитъ канцелярія изъ секретаря и письмоводителя, и двухъ канцелярскихъ служителей. Сіи лица считаются въ государственной службѣ на общихъ правилахъ, но содержаніе, равно какъ и вообще расходы по канцеляріямъ предводителей, остаются на обязанности дворянства. Предводителямъ не воспрещается имѣть при себѣ и большее число чиновниковъ и служителей, но правомъ службы сіи, сверхъ положенія опредѣленные, чины не пользуются.

**292.** Въ области войска Донскаго губернскаго предводителя замѣняетъ област-

главнымъ членамъ семействъ, на имя коихъ они заготовлены, но не иначе какъ въ самомъ присутствіи и подъ собственноручную ихъ росписку въ книгѣ со взиманіемъ при семъ пошлины за каждое свидѣтельство: съ князя по 30, а съ дворянина по 20 руб. сер.

§ 12. Если глава семейства самъ въ депутатское собраніе явиться, по чему либо, не можетъ, то свидѣтельство выдается одному изъ членовъ, принадлежащихъ его семейству и извѣстныхъ присутствію депутатскаго собранія.

§ 13. При выдачѣ свидѣтельствъ отмѣчается получателемъ въ книгѣ время полученія и взноса за то пошлины, количество коей прописывается имъ прописью.



ной войска Донскаго предводитель дворянства, а уѣздныхъ—окружные предводители дворянства, полагаемые въ каждомъ округѣ.

*Примѣчаніе 1.* При областномъ войска Донскаго предводитель дворянства полагаются: 1) секретарь, пользующійся (не выходя изъ правилъ, установленныхъ Областнымъ Положеніемъ) правами по службѣ, предоставленными секретарямъ и письмоводителямъ при предводителяхъ дворянства, и 2) писаря. Какъ секретарь, такъ и писаря опредѣляются, по представленію областного предводителя, наказнымъ атаманомъ войска Донскаго, а содержаніе имъ, равно какъ и вообще содержаніе канцеляріи областного предводителя, назначается дворянствомъ войска Донскаго, на счетъ собственныхъ суммъ всего войсковаго дворянства (Уст. Пенс.).

*Примѣчаніе 2.* При каждомъ окружномъ предводителѣ дворянства состоятъ письмоводитель съ писцами. Служба ихъ считается за дѣйствительную. Письмоводитель пользуется (не выходя изъ правилъ, установленныхъ Областнымъ Положеніемъ) тѣми же правами по службѣ, какія предоставлены письмоводителямъ при уѣздныхъ предводителяхъ дворянства. Содержаніе всѣхъ сихъ чиновъ, и вообще канцеляріи окружного предводителя, относится на счетъ суммъ окружнаго дворянства (Уст. Пенс.).

**293.** Общее свойство всѣхъ дѣлъ, возлагаемыхъ на предводителей, какъ губернскаго, такъ и уѣздныхъ, есть попеченіе о пользахъ дворянства и охраненіе въ семъ сословіи благоустройства и порядка. Сюда принадлежать:

§ 14. Затѣмъ количество этой пошлины выставляется въ надписи на свидѣтельствѣ, которое и вручается получателю.

§ 15. Надпись на свидѣтельствахъ дѣлается по формѣ лит. Б., утверждается подписомъ губернскаго предводителя или исправляющимъ его должность и наличнымъ числомъ депутатовъ и скрѣпляется секретаремъ, съ приложеніемъ печати собранія и съ выставленіемъ номера.

§ 16. Внесенныя пошлины отсылаются немедленно въ уѣздное казначейство, а по истеченіи мѣсяца депутатскія собранія представляютъ намѣстнику Кавказскому (нынѣ главноуправляющему гражданскою частію на Кавказѣ) вѣдомость съ означеніемъ въ оной: сколько сихъ пошлинъ и когда внесено и отправлено въ казначейство. Такая же вѣдомость сообщается и Закавказской казенной палатѣ.

1) Представительство, по уполномочію дворянства, о нуждахъ и пользахъ общественныхъ.

2) Предложенія по симъ предметамъ дворянскому обществу, и объявленіе оному отзывать и повелѣній начальства.

3) Храненіе и употребленіе въ расходъ суммъ дворянскихъ по положеніямъ общества.

4) Открытіе по дозволенію губернскаго начальства дворянскихъ собраній, предсѣдательство въ оныхъ и охраненіе порядка.

5) Предсѣдательство при дворянскихъ выборахъ, надзоръ за соблюденіемъ при оныхъ должнаго благочинія и установленныхъ правилъ; приводъ избранныхъ въ разныя должности къ присягѣ; введеніе ихъ въ должность и закрытіе собранія.

§ 17. Если лицо, которому слѣдуетъ выдать свидѣтельство, проживаетъ въ другой губерніи и мѣстопробываніе его извѣстно по дѣламъ бывшихъ комиссій, то оно отсылается для выдачи, къ начальнику той губерніи (нынѣ губернатору), съ тѣмъ, чтобъ отъ него, по взиманіи пошлины и денегъ, потребныхъ на пересылку оныхъ, взысканная сумма была доставлена въ депутатское собраніе, которое затѣмъ уже поступаетъ на основаніи предыдущаго §.

§ 18. Лица, о которыхъ дѣла, за закрытіемъ бывшихъ временныхъ комиссій Тифлисской и Кутаисской, остались не разсмотрѣнными, а также тѣ, права коихъ на княжеское или дворянское достоинства признаны подлежащими пересмотру, по окончательномъ утвержденіи ихъ въ томъ или другомъ достоинствѣ, снабжаются свидѣтельствами отъ депутатскихъ собраній. Затѣмъ всѣ прочія фамиліи и лица, кои будутъ утверждены въ княжествѣ или дворянствѣ по особому разсмотрѣнію правъ ихъ на оное и на основаніи общеправительственныхъ правилъ, получаютъ изъ депутатскихъ собраній, уже не свидѣтельства, а дворянскія грамоты и при выдачѣ оныхъ соблюдается въ точности порядокъ, опредѣленный въ ст. 1485 Т. IX Св. Зак. о сост., изд. 1842 г.

§ 19. Тифлисское и Кутаисское дворянскія депутатскія собранія, по раздачѣ заготовленныхъ временными комиссіями Тифлискою и Кутаисскою свидѣтельствъ и по взысканіи за оныя денегъ, обязаны представить окончательный расчетъ о суммѣ, подлежащей въ возвратъ государственному казначейству за содержаніе временныхъ комиссій, и о суммѣ, которая останется затѣмъ свободною, для обращенія подлежащей изъ нея части въ добавокъ къ содержанію депутатскихъ собраній и для удовлетворенія нуждъ дворянства Тифлисской и Кутаисской губерній.



6) Участіе въ составленіи дворянской родословной книги.

7) Участіе въ распоряженіяхъ о наложеніи опеки за безмѣрную и разорительную роскошь, и за отступленіе дворянина отъ православія, а равно и свидѣтельство сумасшедшихъ дворянскаго состоянія, въ порядкѣ и по правиламъ, для сего установленнымъ.

8) Свѣдѣнія о поведеніи, образѣ жизни и состояніи дворянъ, и выдача о томъ въ нужныхъ случаяхъ свидѣтельствъ.

9) Свѣдѣнія о вновь рождающихся дворянскихъ дѣтяхъ и увѣдомленіе дворянскихъ опеки о сиротахъ.

10) Участіе въ дѣлѣ народнаго образованія.

11) Засѣданіе въ губернскомъ, областномъ или уѣздномъ по воинской повинности присутствіи.

12) Приглашеніе дворянства къ принятію на себя подрядовъ и поставокъ провіант-

екихъ и по части земскихъ повинностей въ своей губерніи или уѣздѣ; соображеніе положеній и условій по сему предмету дворянства; сношенія съ губернскимъ начальствомъ и всѣ дальнѣйшія распоряженія по существующимъ на то правиламъ.

13) Участіе въ приѣмѣ дворянскимъ обществомъ поставки провіанта для квартирующихъ войскъ.

14) Участіе въ дѣлахъ, относящихся къ земскимъ повинностямъ по уставу о нихъ.

15) Участіе въ губернскихъ и уѣздныхъ по крестьянскимъ дѣламъ учрежденіяхъ.

*Примѣчаніе.* (по прод. 1890 г.). Въ мѣстностяхъ, въ коихъ введено къ дѣйствію положеніе о земскихъ участковыхъ начальникахъ (Особ. прил., III Пол. земск. нач., по прод.), губернскія по крестьянскимъ дѣламъ присутствія упразднены; а губернскіе предводители дворянства входятъ въ составъ Губернскихъ Присутствій.

16) Участіе въ земскихъ собраніяхъ.

Формы: А. Книги для выдачи свидѣтельствъ на княжеское и дворянское достоинства (къ § 10)

Годъ, и мѣсяцъ и число.	№№ по порядку.	КОМУ ВЫДАНО.	Количество пошлинъ рублями.	Когда деньги отосланы въ казначейство и какое
—	1	Князю такому-то . . . . .	30	Въ такое-то казначейство, за № такимъ то.
—	2	Дворянину такому-то . . . . .	20	
—	10	Тутъ же росписка получателя въ слѣдующихъ словахъ: свидѣтельство на мое имя (или на имя отца, брата, дяди и проч.) получилъ и пошлины за него столько-то руб. сер. внесъ такой-то: чинъ, имя, отчество и фамилія. Такому-то князю, или дворянину, отослано для выдачи, къ начальнику такой-то губер. при отнесеніи за №. Пошлинные деньги столько-то руб. сер. получены тогда-то. Подпись предводителя дворянства.		

Б. Надписи на свидѣтельствахъ, выдаваемыхъ изъ Тифлискаго и Кутаискаго дворянскихъ депутатскихъ собраній на княжеское и дворянское достоинства (къ § 18).

185 года такого-то мѣсяца и числа, учинена надпись такимъ-то дворянскимъ депутатскимъ собраніемъ въ томъ, что поименованное въ семъ свидѣтельствѣ такое-то лицо, съ семействомъ его, внесено въ дворянскую родословную книгу, причѣмъ взыскано 00 руб. сер. пошлины.

*Примѣчаніе.* Если въ свидѣтельствѣ окажутся такія лица, кои не утверждены въ княжествѣ или дворянствѣ, то таковыхъ лицъ оговаривать въ надписи.



**294.** Предметы, сверхъ исчисленныхъ въ предшедшей (293) статьѣ, на губернскаго предводителя дворянства въ особенности возлагаемые, суть:

1) Разсмотрѣніе просьбъ служащихъ по выборамъ дворянства чиновниковъ, объ увольненіи ихъ отъ службы за болѣзнію, и изъявленіе на то согласія или отказа.

2) Присутствіе въ губернскихъ распорядительныхъ комитетахъ по выполненію мѣстныхъ губернскихъ и частныхъ повинностей.

3) Присутствіе въ званіи дѣйствительнаго члена, въ губернскомъ попечительствѣ о дѣтскихъ пріютахъ, и предсѣдательство въ ономъ, въ случаѣ отсутствія губернатора или управляющаго губерніею.

4) Предсѣдательство въ посреднической комиссіи для полюбовнаго размежеванія дачъ, состоящихъ въ чрезуполосномъ и общемъ владѣніи.

5) Присутствіе въ губернскомъ комитетѣ общества попечительнаго о тюрьмахъ.

6) (По прод. 1890 г.). Засѣданіе, въ качествѣ члена, въ губернскомъ по питейнымъ дѣламъ присутствіи, а по приглашенію губернатора, — въ общемъ присутствіи губернскаго правленія по дѣламъ объ охраненіи общественнаго здоровья.

7) Выдача свидѣтельствъ отставнымъ отъ военной службы за вины или дурное поведеніе и желающимъ вступить въ гражданскую службу, о хорошемъ поведеніи ихъ во время отставки.

8) Удостовереніе въ безпорочномъ поведеніи, со времени исключенія изъ службы, тѣхъ лицъ, которыя исключены за преступленія и проступки и представляются къ допущенію ихъ вновь къ дѣламъ въ гражданскую службу.

9) (По прод. 1890 г.). Выдача свидѣтельствъ о добропорядочномъ поведеніи, во время состоянія въ отставкѣ или запасѣ и о несостояніи подъ слѣдствіемъ и судомъ, генераламъ, штабъ и оберъ-офицерамъ и чиновникамъ запаса или находящимся въ отставкѣ, для представленія при прошеніи объ опредѣленіи на дѣйствительную службу въ военное вѣдомство въ мирное время, а также отставнымъ и не состоявшимъ на службѣ врачамъ, фармацевтамъ и ветеринарамъ, для

представленія при прошеніи о зачисленіи въ запасъ арміи.

10) Засѣданіе, въ качествѣ члена въ губернскомъ по крестьянскимъ дѣламъ присутствіи.

11) Предсѣдательство въ губернскомъ земскомъ собраніи, въ тѣхъ случаяхъ, когда не будетъ назначено для предсѣдательства въ ономъ особое лицо.

12) Присутствіе въ качествѣ члена въ губернскомъ или областномъ по воинской повинности присутствіи.

13) (По прод. 1890 г.) Участіе въ качествѣ члена въ лѣсохранительномъ комитетѣ губерніи (ср. уст. лѣсн. ст. 817 (изд. 1893 г.).

14) (По прод. 1890 г.). Участіе въ качествѣ члена въ губернскомъ по земскимъ дѣламъ присутствіи въ мѣстностяхъ, въ коихъ введено въ дѣйствіе положеніе о губернскихъ и уѣздныхъ земскихъ учрежденіяхъ <sup>1)</sup>.

15) (По прод. 1893 г.). 1) Участіе въ качествѣ члена въ губернскомъ по земскимъ и городскимъ дѣламъ присутствіи въ мѣстностяхъ, въ коихъ введено положеніе о губернскихъ и уѣздныхъ земскихъ учрежденіяхъ, а также 2) предсѣдательство въ губернской оцѣночной комиссіи, на основаніи правилъ оцѣнки недвижимыхъ имуществъ для обложенія земскими сборами, приложенныхъ къ примѣчанію 3 (по прод. 1893 г.) при статьѣ 8 временныхъ правилъ для земскихъ учреждений по дѣламъ о земскихъ повинностяхъ.

*Примѣчаніе* (по прод. 1890 г.). Въ области войска Донскаго областной предводитель дворянства входитъ въ составъ комитета по управленію городомъ Новочеркасскомъ.

<sup>1)</sup> Положеніе о губернскихъ и уѣздныхъ земскихъ учрежденіяхъ введено въ губерніяхъ: Бессарабской, Владимірской, Вологодской, Воронежской, Вятской, Екатеринославской, Казанской, Калужской, Костромской, Курской, Московской, Нижегородской, Новгородской, Олонекской, Орловской, Пензенской, Пермской, Полтавской, Псковской, Рязанской, Самарской, С.-Петербуржской, Саратовской, Симбирской, Смоленской, Таврической, Тамбовской, Тверской, Тульской, Уфимской, Харьковской, Херсонской, Черниговской и Ярославской.



**295.** Предметы, сверхъ исчисленныхъ въ статью 293, на уѣздныхъ предводителей дворянства въ особенности возлагаемые, суть:

1) Содержаніе узаконенныхъ списковъ всѣмъ дворянскимъ родамъ каждаго уѣзда.

2) Предсѣдательство въ дворянской опекаѣ, и во время производства народной переписи въ ревизской комиссіи.

3) Предсѣдательство въ уѣздныхъ попечительствахъ о дѣтскихъ пріютахъ, гдѣ они учреждены.

4) Надзоръ за полюбовнымъ размежеваніемъ земель, принадлежащихъ опекунамъ и лицамъ, подъ ихъ опекою состоящимъ.

5) Присутствіе въ уѣздныхъ комитетахъ общественнаго здравія.

6) Присутствіе въ уѣздныхъ отдѣленіяхъ общества попечительнаго о тюрьмахъ.

7) Выдача свидѣтельствъ о бѣдности и поведеніи ищущихъ покровительства опекунскихъ совѣтовъ вдовъ и сиротъ дворянскаго происхожденія, проживающихъ въ уѣздахъ.

*Примѣчаніе* (по прод. 1890 г.). Въ с о ч а й ш е повелѣно: С.-Петербургскій и Московскій опекунскіе совѣты, главный совѣтъ женскихъ учебныхъ заведеній и Московское его отдѣленіе соединить въ одинъ Совѣтъ, коему присвоить наименованіе: «Опекунскій Совѣтъ учрежденій ИМПЕРАТРИЦЫ. МАРИИ».

8) Предсѣдательство въ уѣздныхъ сѣздахъ по крестьянскимъ дѣламъ и въ уѣздныхъ по крестьянскимъ дѣламъ присутствіяхъ.

*Примѣчаніе* (по прод. 1890 г.). Въ мѣстностяхъ, въ коихъ введено въ дѣйствіе положеніе о земскихъ участковыхъ начальникахъ, на уѣзднаго предводителя дворянства возлагается предсѣдательство въ уѣздномъ сѣздѣ (Особ. прил., III<sup>1</sup>, пол. земск. нач., по прод.)

9) Предсѣдательство въ уѣздномъ земскомъ собраніи.

10) Предсѣдательство во временныхъ комиссіяхъ для составленія очередныхъ списковъ присяжныхъ засѣдателей по уѣзду.

11) Предсѣдательство въ уѣздномъ или въ окружномъ по воинской повинности присутствіи.

12) (По прод. 1890 г.). Предсѣдательство въ уѣздномъ по питейнымъ дѣламъ присутствіи.

13) (По прод. 1893 г.). Сверхъ предметовъ, исчисленныхъ въ статьѣ 293, на уѣзднаго предводителя дворянства возлагается предсѣдательство въ уѣздной оцѣночной комиссіи, на основаніи правилъ, приложенныхъ къ примѣчанію 3 (по сему прод.) при статьѣ 8 временныхъ правилъ для земскихъ учреждений по дѣламъ о земскихъ повинностяхъ.

*Примѣчаніе 1.* Въ посредническихъ комиссіяхъ для полюбовнаго размежеванія земель, учреждаемыхъ въ губернскомъ городѣ, засѣдаетъ всегда уѣздный предводитель сего города.

*Примѣчаніе 2.* Въ области войска Донскаго окружные предводители дворянства предсѣдательствуютъ въ окружныхъ опекахъ и имѣютъ въ непосредственномъ наблюденіи своемъ существующія въ ихъ округахъ богоугодныя челоуѣколюбивыя и лѣчебныя заведенія.

**296.** Сверхъ обязанностей губернскихъ и уѣздныхъ предводителей, въ статьяхъ 293—295 поименованныхъ, въ нѣкоторыхъ мѣстахъ возлагаются на нихъ особенныя, по правиламъ, означеннымъ въ уставахъ, учрежденіяхъ и особыхъ узаконеніяхъ.

**297.** Уѣздные предводители, по обязанностямъ своимъ, во всемъ относящемся до общей пользы дворянъ, дѣйствуютъ каждый по своему уѣзду, наравнѣ съ губернскимъ, исполняютъ порученія начальства и отвѣтствуютъ за себя безъ посредства губернскаго предводителя. Они обязаны доставлять ему свѣдѣнія касательно общаго по губерніи о дворянахъ и о ихъ имѣннѣ положенія и содѣйствовать ему въ особенности въ томъ случаѣ, когда отъ правительства возложенъ будетъ на него особый какой либо по дворянскимъ дѣламъ разборъ. Впрочемъ губернскій предводитель не вправе принимать отъ дворянъ жалобы на предводителей уѣздныхъ.

**298.** Уѣздные предводители вообще не состоятъ въ подчиненіи губернскихъ, такъ какъ тѣ и другіе назначаются по прибору одного и того же дворянства изъ среды онаго и съ присвоеніемъ отъ него изъ



вѣстной мѣры власти и отвѣтственности, на разныхъ только степеняхъ, одинакого же уваженія и довѣренности основныхъ; посему взаимныя ихъ между собою сношенія поставляются въ одинаковой степени.

**299.** Губернскій предводитель, представляя въ лицѣ своемъ особу, удостоенную довѣренности дворянскаго сословія цѣлой губерніи, въ случаѣ общихъ присутствій съ губернскими чинами, занимаетъ первое мѣсто послѣ губернатора или правящаго его должность; то же самое преимущественно присваивается и заступающему мѣсто губернскаго предводителя, за болѣзнію его или отлучкою.

**300.** Губернскій предводитель дворянства во всѣхъ дѣлахъ, къ пользамъ дворянствъ прикосновенныхъ, имѣетъ право, по полномочію дворянства, относиться непосредственно не только къ губернатору, но и къ Министру Внутреннихъ Дѣлъ.

**301.** Взаимныя сношенія между губернаторомъ и предводителями губернскимъ и уѣздными производятся по формѣ сношеній, принятыхъ въ учрежденіи министерствъ.

**302.** Губернскія правленія и палаты не могутъ ни посылать предводителямъ указовъ, ни требовать отъ нихъ рапортовъ; но должны сноситься какъ съ губернскимъ такъ и съ уѣзднымъ предводителями, или посредствомъ депутатскаго собранія или чрезъ губернатора.

**303.** Губернскіе и уѣздные предводители дворянства, въ случаѣ упущеній или преступленій по должности, подлежатъ отвѣтственности и предаются суду въ порядкѣ, опредѣленномъ въ уставѣ уголовного судопроизводства, а гдѣ судебныя уставы 20 ноября 1864 года не введены, по правиламъ, опредѣленнымъ въ законахъ судопроизводства.

*Примчаніе.* (По прод. 1890 г.). Вознагражденіе за вредъ и убытки, причиненные нерадѣніемъ, неосмотрительностію или медленностію губернскихъ и уѣздныхъ предводителей дворянства, а также остальныхъ выборныхъ должностныхъ лицъ дворянскаго управленія, отыскиваются по правиламъ постановленнымъ въ уставѣ граждан-

скаго судопроизводства (ст. 1330 <sup>1-6</sup>, изд. 1892 <sup>1</sup>) года).

**304.** Депутатское собраніе не есть мѣсто начальственное для уѣздныхъ предводителей и не въ правѣ посылать къ нимъ ни предписаній, ни указовъ; но занимаясь дѣлами, собственно до дворянства касающимися, можетъ только требовать отъ предводителей нужныхъ ему свѣдѣній.

<sup>1</sup>) Уставъ Гражд. Судопр.

О взысканіи вознагражденія за вредъ и убытки, причиненные распоряженіями должностныхъ лицъ административнаго вѣдомства.

**1316.** Вознагражденіе за вредъ и убытки, причиненные нерадѣніемъ, неосмотрительностію и медленностію должностнаго лица административнаго вѣдомства, отыскивается по общимъ правиламъ гражданскаго судопроизводства, съ изытіями, установленными въ нижеслѣдующихъ статьяхъ.

**1318.** Срокъ на предъявленіе иска полагается *трехмѣсячный* со дня объявленія просителю распоряженія, признаваемаго имъ нарушающимъ его права, или *шестимѣсячный* со дня приведенія такого распоряженія въ дѣйствіе; если оно исполнено безъ предварительнаго объявленія.

**1319.** Копія исковаго прошенія сообщается, для доставленія по ней въ назначенный срокъ, объясненія, тому должностному лицу или каждому члену того присутственнаго мѣста, противъ котораго предъявленъ искъ.

**1320.** Для рѣшенія дѣлъ сего рода (ст. 1316, 1317, п. 1) въ Окружномъ Судѣ, составляется особое присутствіе, подъ предсѣдательствомъ предсѣдателя Суда, изъ вице-губернатора, двухъ членовъ Суда и двухъ членовъ изъ чиновъ мѣстныхъ управленій. Отъ мѣстныхъ управленій приглашаются въ составъ сего присутствія: или 1) начальникъ отдѣленія казенной палаты и состоящіе въ управленіи государственными имуществами въ губерніи чиновникъ особыхъ порученій или лѣсной ревизоръ, по усмотрѣнію управляющаго, или же 2) старшій изъ лицъ, по службѣ, и ближайшій начальникъ того управленія, къ которому принадлежитъ отвѣтчикъ.

**1321.** Въ судебной Палатѣ для рѣшенія сихъ дѣлъ составляется особое присутствіе, подъ предсѣдательствомъ старшаго предсѣдателя Палаты, изъ мѣстнаго губернатора, двухъ членовъ Судебной Палаты, управляющаго казенною палатою и управляющаго государственными имуществами, или же старшаго изъ сихъ послѣднихъ по службѣ и ближайшаго начальника того управленія, къ которому принадлежитъ



## ГЛАВА ПЯТАЯ.

*О правахъ и преимуществахъ дворянскаго состоянія, въ особенностяхъ каждому лицу принадлежащихъ.*

**305.** Россійскому дворянству дарована навсегда и въ потомственные роды свобода вступать въ общую государственную службу безъ принужденія къ оной, развѣ бы вос-

отвѣтчикъ, согласно съ постановленіемъ предшедшей (1320) статьи.

*Примѣчаніе.* Въ составъ особаго присутствія Одесской Судебной Палаты, образуемаго на основаніи сей (1321) статьи, вмѣсто лицъ, упомянутыхъ въ сей статьѣ, приглашаются лица, означенныя въ примѣчаніи къ статьѣ 242 \*).

**1322.** Кассационный Департаментъ Правительствующаго Сената разсматриваетъ дѣла сего рода въ Соединенномъ Присутствіи съ Первымъ Департаментомъ Сената.

**1323.** По полученіи объясненія, или по истеченіи назначеннаго для представленія его срока (ст. 1319), дѣло докладывается на общемъ основаніи.

**1324.** Стороны, присутствующія при докладѣ, допускаются къ представленію словесныхъ объясненій.

**1325.** Рѣшенія постановляются не иначе, какъ по выслушаніи заключенія прокурора или оберъ-прокурора, по принадлежности.

**1326.** На рѣшенія особаго присутствія Округнаго Суда (ст. 1320) апелляціонныя жалобы приносятся Судебной Палатѣ, которая и рѣшитъ дѣло окончательно, а на рѣшенія особаго присутствія Палаты (ст. 1321) — Кассационному Департаменту Правительствующаго Сената, гдѣ жалобы сіи также разрѣшаются окончательно.

**1327.** На рѣшенія Соединеннаго Присутствія Кассационнаго и Перваго Департаментовъ Сената по дѣламъ, непосредственно въ ономъ возникшимъ (ст. 1317, п. 3), приносятъ

\*) **Ст. 242.** *Примѣчаніе.* Въ составъ особаго присутствія Одесской Судебной Палаты, образуемаго на основаніи 242 статьи, приглашаются: вмѣсто губернатора — градоначальникъ, вмѣсто управляющаго казенною палатою — начальникъ Одесскаго таможеннаго округа.

требовала того особливая надобность, именнымъ Высочайшимъ указомъ ознаменованная. Но дворянство, наравнѣ съ другими сословіями, несетъ священную обязанность защищать престоль и отечество, на основаніи правилъ, въ уставѣ о воинской повинности опредѣленныхъ.

ся апелляціонныя жалобы Общему Собранію всѣхъ Кассационныхъ и Перваго Департаментовъ Правительствующаго Сената.

**1328.** Срокъ на подачу апелляціонныхъ жалобъ назначается *четыремьсячный* со дня объявленія рѣшенія на общемъ основаніи.

**1329.** Для разсмотрѣнія дѣлъ по апелляціоннымъ жалобамъ въ Судебной Палатѣ и въ Сенатѣ составляются особыя присутствія, упомянутыя въ статьяхъ 1321 и 1322.

**1330.** Присутствіе, признавая должностное лицо виновнымъ въ причиненіи вреда или убытковъ, можетъ опредѣлить и сумму вознагражденія за вредъ и убытки, если только самое количество ихъ положительно удостовѣрено. Въ противномъ случаѣ истецъ, искъ коего о вознагражденіи признанъ правильнымъ, можетъ требовать опредѣленія количества вознагражденія или въ порядкѣ исполнительнаго производства, или въ общемъ порядкѣ гражданскаго судопроизводства.

**о взысканіи вознагражденія за вредъ и убытки, причиненные должностными лицами, служащими по выборамъ.**

**1330<sup>1</sup>.** Вознагражденіе за вредъ и убытки, причиненные нерадѣніемъ, неосмотрительностью или медленностью должностныхъ лицъ, служащихъ по выборамъ въ дворянскихъ, городскихъ (общественныхъ или сословныхъ) и земскихъ учрежденіяхъ, отыскивается по правиламъ, постановленнымъ въ статьяхъ 1316 и 1318—1330, съ соблюденіемъ при томъ нижеслѣдующихъ особенностей (ст. 1330<sup>2</sup>—1330<sup>5</sup>).

**1330<sup>2</sup>.** Иски о вознагражденіи предъявляются:

1) противъ губернскаго предводителя дворянства — въ Кассационный Департаментъ Правительствующаго Сената;



**306.** Дворянамъ, въ государственной службѣ находящимся, дозволяется продолжать оную или просить увольненія по узаконеннымъ на то правиламъ.

2) противъ уѣздныхъ предводителей дворянства, городскихъ головъ, предсѣдателей и членовъ городскихъ и земскихъ управъ и лицъ, занимающихъ должности отъ восьмого до пятого класса включительно,—въ Судебную Палату, въ округѣ которой послѣдовало дѣйствіе или распоряженіе должностнаго лица, причинившее вредъ или убытки; и

3) противъ остальныхъ выборныхъ должностныхъ лицъ дворянскаго, городского (общественнаго или сословнаго) и земскаго управленій—въ Окружный Судъ, находящійся въ губернскомъ городѣ, той губерніи, въ которой послѣдовало дѣйствіе или распоряженіе, причинившее вредъ или убытки.

**1330<sup>3</sup>.** Для разсмотрѣнія сихъ дѣлъ, въ составъ образуемыхъ на основаніи статей 1320 и 1321 сего Устава особыхъ присутствій приглашаются, вмѣсто чиновъ казеннаго управленія въ Судебную Палату—губернскій предводитель дворянства и городской голова того города, гдѣ Палата находится, а въ Окружный Судъ—мѣстные уѣздный предводитель дворянства и членъ городской управы, назначенный думою для временнаго исполненія обязанностей городского головы, а тамъ, гдѣ существуетъ должность товарища городского головы, сей послѣдній.

**1330<sup>4</sup>.** Въ губерніяхъ, гдѣ дворянскихъ выборовъ не производится (Зак. Сост., ст. 174), но введены земскія учрежденія, мѣсто уѣзднаго предводителя дворянства въ присутствіи Окружнаго Суда занимаетъ предсѣдатель губернской земской управы. Въ составъ особаго присутствія Одесской Судебной Палаты приглашаются Одесскій уѣздный предводитель дворянства, а въ случаѣ предьявленія иска противъ него—избранный отъ Одесскаго уѣзда депутатъ дворянства или старшій по балламъ засѣдатель мѣстной дворянской опеки (Зак. Сост., ст. 247 и 259).

**1330<sup>5</sup>.** Въ случаѣ предьявленія иска противъ головы того города, въ которомъ находится Судебная Палата, мѣсто сего должностнаго лица въ особомъ присутствіи оной занимаетъ членъ городской управы, назначенный для временнаго исполненія его обязанностей, или товарищъ головы, тамъ гдѣ таковая должность существуетъ.

**1330<sup>6</sup>.** Вознагражденіе за вредъ и убытки, причиненные нерадѣніемъ, неосмотрительностью или медленностію выборныхъ должностныхъ лицъ общественнаго управленія сельскихъ обывателей, отыскивается въ общемъ порядкѣ гражданскаго судопроизводства.

**307.** Дворянамъ, въ прохожденіи службы военной и гражданской, предоставляются права, въ уставѣ о службѣ по опредѣленію отъ правительства и въ сводѣ военныхъ постановленій подробно исчисленныя.

**308.** Дворянамъ дозволяется, съ разрѣшенія правительства, вступать въ службу союзныхъ Европейскихъ державъ, и выѣзжать въ чужіе края съ узаконенными паспортами; но во всякое Россійскому Самодержавію нужное время, когда служба дворянства общему добру потребна, всякій дворянинъ обязанъ, по первому позыву отъ Самодержавной Власти, не щадить ни труда, ни самой жизни для службы государственной.

**309.** Дворянинъ пользуется всѣми правами и преимуществами своего званія, хотя бы онъ никогда въ службѣ не состоялъ.

**310.** Дворяне, служащіе въ нижнихъ военныхъ и гражданскихъ чинахъ, сохраняютъ въ уголовныхъ дѣлахъ право ихъ званія.

**311.** Каждому не служащему дворянину предоставляется право носить мундиръ той губерніи, гдѣ онъ имѣетъ помѣстье или гдѣ записанъ.

**312.** Дворяне губерній Царства Польскаго и Великаго Княжества Финляндскаго, при опредѣленіи ихъ въ Россійскую службу, признаются наравнѣ съ дворянами Россійскими.

*Примѣчаніе 1.* Правила о порядкѣ перечисленія жителей Имперіи въ губерніи Царства Польскаго, равно какъ жителей сихъ губерній въ прочія части Имперіи при семъ приложены.

*Примѣчаніе 2.* Перечисленіе дворянъ, чиновныхъ лицъ и жителей прочихъ состояній, изъ Имперіи въ Великое Княжество Финляндское совершается по правиламъ, при семъ приложеннымъ.

**313.** Дворянинъ безъ суда не можетъ быть лишенъ ни жизни, ни правъ состоянія.

**314.** Дѣло дворянина, впаваго въ уголовное преступленіе и по законамъ достойнаго лишенія жизни или всѣхъ правъ состоянія, или же особенныхъ правъ и преимуществъ, лично и по состоянію ему присвоенныхъ, не можетъ быть окончено безъ предьявленія судебного о томъ приговора на усмотрѣніе Императорскаго Вели-



чества. Изъятія изъ сего правила означены въ судебныхъ уставахъ военномъ и морскомъ, по принадлежности.

**315.** Дворянинъ свободенъ отъ всякаго тѣлеснаго наказанія какъ по суду, такъ и во время содержанія подъ стражею.

**316.** Дворянинъ изъемлетъ отъ личныхъ податей.

**317.** Дворянинъ, обладая недвижимою собственностію въ городѣ, освобождается отъ личныхъ податей и службъ, но обязанъ исправлять всѣ гражданскія тягости наравнѣ съ городскими обывателями.

**318.** Дворяне, пользуясь правами по торговлѣ и промышленности, въ подлежащихъ уставахъ опредѣленными, при взятіи купеческаго или гильдейскаго свидѣтельства, пользуются также правами и выгодами, той гильдіи присвоенными; но, неся всѣ повинности, по купеческому званію, наравнѣ съ купцомъ, дворянинъ не перестаетъ притомъ исполнять своихъ обязанностей и повинностей по дворянскому званію.

**319.** Дворяне, какъ потомственные, такъ и личные, пользуются правомъ винокуренія съ тѣми ограниченіями, какія постановлены въ семь правѣ законами о питейномъ сборѣ.

**320.** Потомственный дворянинъ можетъ приобрѣтать законными способами всѣ безъ изъятія роды имущества движимыхъ и недвижимыхъ.

*Примѣчаніе 1.* Права и обязанности потомственныхъ дворянъ по владѣнію населенными имѣніями изложены въ Особомъ Приложеніи къ симъ законамъ о состояніяхъ.

*Примѣчаніе 2.* Въ 1865 году воспрещено лицамъ польскаго происхожденія приобрѣтать вновь помѣщичьи имѣнія въ девяти западныхъ губерніяхъ (Зак. Гражд. <sup>1)</sup>).

*Примѣчаніе 3.* (По прод. 1890 г.). Купленное не потомственнымъ дворяниномъ населенное мѣсто поступаетъ въ завѣдываніе дворянской опеки.

<sup>1)</sup> Зак. гражданскіе (т. X, ч. 1). Ст. 698.

*Примѣчаніе 2.* Высочайше повелѣно: до окончательнаго устройства западнаго края посредствомъ достаточнаго усиленія въ ономъ числа русскихъ землевладѣльцевъ, воспрещается лицамъ

**321.** Право собственности дворянина на землю въ его имѣніи и право владѣнія лѣсами, въ дачахъ его растущими, а также право приобрѣтенія въ городахъ домовъ съ лавками, опредѣляются въ законахъ гражданскихъ и въ уставахъ, по принадлежности.

**322.** Каждому дворянину дозволяется имѣнія свои обращать въ города, на основаніи правилъ, въ особомъ приложеніи къ симъ законамъ о состояніяхъ означенныхъ.

**323.** Дворянинъ имѣетъ право по прозваніи своемъ писаться какъ помѣщикомъ его помѣстій, такъ и вотчинникомъ родовыхъ наслѣдственныхъ и жалованныхъ его вотчинъ <sup>2)</sup>).

**324.** Дворянинъ, не имѣющій ни сыновей, ни родственниковъ мужескаго пола той же фамиліи, имѣетъ право просить о передачѣ этой фамиліи, вмѣстѣ съ присвоеннымъ ей гербомъ и титуломъ, кому либо изъ своихъ родственниковъ или же мужу родственницы,

польскаго происхожденія вновь приобрѣтать помѣщичьи имѣнія въ девяти Западныхъ губерніяхъ, и со времени объявленія сего постановленія \*) считаются недѣйствительными всѣ совершенные послѣ того акты и сдѣлки на переходъ означенныхъ имѣній, въ предѣлахъ сихъ губерній, къ лицамъ польскаго происхожденія всякимъ инымъ путемъ, кромѣ наслѣдства по закону.

*Примѣчаніе 5* (по прод. 1891 г.). Въ губерніяхъ Кіевской, Подольской, Волынской, Виленской, Ковенской, Гродненской, Могилевской, Витебской и Минской воспрещается передача въ пожизненное владѣніе земельной собственности внѣ городовъ и мѣстечекъ лицамъ, коимъ Высочайшимъ повелѣніемъ 10 декабря 1865 года воспрещено приобрѣтеніе вновь въ этихъ губерніяхъ поземельной собственности.

<sup>2)</sup> Изъ содержанія 323 статьи т. IX св. зак. о состояніяхъ слѣдуетъ, что, «помѣщиками» именуется, по закону, лица дворянскаго сословія, владѣющія помѣстьями; при чемъ дворянинъ не перестаетъ именоваться помѣщикомъ и имѣніе его помѣщичьимъ, хотя послѣднее стало ненаселеннымъ, вслѣдствіе выкупа крестьянами своихъ угодій. (Рѣш. Общ. Собр. Прав. Сен. 1892 г. № 24).

\*) 10 декабря 1865 года.



носившей передаваемую фамилію до замужества. Въ отношеніи къ просьбамъ сего рода наблюдаются правила, въ приложеніи къ сей статьѣ означенныя \*).

*Примѣчаніе* (по прод. 1890 г.). Личнымъ дворянамъ предоставляется право усыновлять на основаніи особыхъ, законахъ гражданскихъ изложенныхъ, правилъ.

**325.** Дворянину дозволяется изъ своихъ недвижимыхъ имуществъ учреждать имѣнія заповѣдныя, по правиламъ, въ законахъ гражданскихъ опредѣленнымъ.

**326.** Дворянинъ не можетъ быть безъ суда лишенъ имѣнія.

**327.** Дворяне безъ различія пола, имѣютъ право входить во всѣ вообще договоры и обязательства, а также распорядиться недвижимыми имуществами по правиламъ, въ законахъ гражданскихъ установленнымъ.

**328.** Потомственной дворянкѣ, вступившей въ бракъ съ лицомъ, не имѣющимъ правъ дворянина потомственного, не запрещается по смерти ея владѣть дворянскимъ имѣніемъ, до вступленія ея въ сей бракъ, по наслѣдству или инымъ законнымъ порядкомъ ей доставшимся; но пріобрѣтеніе вновь населенныхъ имѣній, по купчимъ крѣпостямъ, по дарственнымъ и инымъ записямъ, или какого либо рода укрѣпленіямъ, дозволяется не иначе, какъ по правиламъ, въ законахъ гражданскихъ постановленнымъ. Если же въ послѣдствіи мужъ ея пріобрѣтетъ, службою или иначе, права потомственного дворянина, или она, по смерти мужа изъ не потомственныхъ дворянъ, останется вдовою безъ дѣтей отъ него или прямыхъ потомковъ, или же вступить въ новый бракъ, но съ дворяниномъ потомственнымъ, то ей разрѣшается пріобрѣтеніе вновь дворянскихъ населенныхъ имѣній по общимъ, для такого пріобрѣтенія, для потомственныхъ дворянъ установленнымъ, правиламъ.

*См. примѣч. къ ст. 330.*

**329.** Когда у вдовы останутся дѣти, въ супружествѣ съ не потомственнымъ дворяниномъ рожденныя, то пріобрѣтеніе населенныхъ имѣній дозволяется ей съ тѣми же ограниченіями, какъ и при жизни мужа (ср. ст. 328), развѣ бы она вступила въ новый

бракъ съ лицомъ, имѣющимъ права потомственного дворянства.

**330.** По смерти дворянки, бывшей въ замужествѣ съ лицомъ, не имѣющимъ правъ дворянина потомственного, имѣніе, коимъ она по сему праву владѣла, переходитъ къ мужу и дѣтямъ ея, таковыхъ правъ не имѣющимъ, на основаніи правилъ, опредѣляющихъ порядокъ перехода дворянскихъ имѣній къ лицамъ, не принадлежащимъ къ потомственному дворянству.

*Примѣчаніе* (по прод. 1890 г.). Правила объ отчужденіи и отдачѣ въ залогъ и аренду населенныхъ помѣщичьихъ имѣній, а также о передачѣ оныхъ по наслѣдству, при семъ приложены \*).

**331.** Дворяне, соорудившіе въ своихъ имѣніяхъ, на основаніи предписанныхъ для сего правилъ, церкви евангелическаго исповѣданія и обезпечившіе установленнымъ порядкомъ ихъ содержаніе, а также преемники ихъ по наслѣдству, по купчимъ и другимъ актамъ укрѣпленія, пользуются такъ называемымъ правомъ ктиторства или патронатства.

**332.** Съ имѣніемъ лишеннаго дворянства и присужденнаго къ ссылкѣ на житье въ Сибирь или другія отдаленныя губерніи, и ли къ разжалованію въ рядовые впредь до выслуги, или безъ выслуги, поступаетъ на слѣдующемъ основаніи:

1) Имѣніе движимое, принадлежащее присужденному къ ссылкѣ на житье въ Сибирь или другія отдаленныя губерніи, или разжалованному съ лишеніемъ дворянства впредь до выслуги, равно и недвижимое не дворянское, какъ-то: дома, земли и т. п. должно быть оставляемо въ полномъ его владѣніи и распоряженіи.

2) Имѣніе недвижимое населенное у сихъ лицъ отбирается и отдается, до выслуги ихъ или до смерти въ опекуное управленіе, въ первомъ случаѣ возвращается опять въ полное ихъ распоряженіе, а въ послѣднемъ поступаетъ къ наслѣдникамъ.

3) Опека надъ таковымъ имѣніемъ учреждается или изъ совершеннолѣтнихъ дѣтей прежняго владѣльца, или же родственниковъ, а за неимѣніемъ таковыхъ, изъ лицъ постороннихъ, на общихъ правилахъ.



4) Сіе имѣніе во время опекунскаго управленія не можетъ быть ни заложено, ни продано, и должно оставаться въ цѣлости, исключая случаевъ, если бы требовалась законами продажа онаго по долгамъ, владѣльцемъ еще до осужденія сдѣланннмъ, или по взысканіямъ, съ него возникшимъ. Собираемые съ имѣнія доходы употребляются на содержаніе его семейства; но если не будетъ дѣтей, то женѣ выдается только половина оныхъ, а остальные обращаются въ государственныя кредитныя установленія для сохраненія и приращенія процентовъ, что наблюдается и въ отношеніи къ доходамъ съ имѣнія вообще, когда никакого семейства у прежняго владѣльца не окажется.

5) Недвижимыя населенныя имѣнія, которыя послѣ произнесенія надъ виновными приговора могли бы дойти къ нимъ по наслѣдству, поступаютъ въ опеку на основаніи законовъ гражданскихъ.

*Примѣчаніе.* Губернскія правленія, въ случаѣ извѣщеній отъ дворянскихъ собраній о непризнаніи Сенатомъ въ

дворянствѣ лицъ, имѣющихъ въ дѣйствительномъ и безспорномъ владѣніи своимъ населенныя имѣнія на правѣ потомственныхъ дворянъ, немедленно поручаютъ ихъ вѣдомству дворянскихъ опеку, для поступленія съ ними на основаніи правилъ, въ законахъ гражданскихъ постановленныхъ.

**333.** Русскія подданныя, владѣющія въ Россіи населенными имѣніями по праву потомственнаго дворянства, въ случаѣ выхода ихъ въ замужество за иностранцевъ, обязаны въ то же время прекратить всѣ обязательныя къ себѣ отношенія крестьянъ, на изложенныхъ въ законахъ гражданскихъ основаніяхъ если до того времени крестьяне не воспользовались выкупомъ земельного ихъ надѣла.

*Примѣчаніе.* Означенное въ сей (333) статьѣ правило распространяется во всей своей силѣ и на лица, вышедшія въ замужество за иностранныхъ подданныхъ, до 28 марта 1865 года.

*См. примѣч. къ ст. 330.*

## ГЛАВА ШЕСТАЯ.

### *О потерѣ и возстановленіи правъ дворянскаго состоянія.*

**334.** Дворянинъ не иначе можетъ быть лишенъ дворянства, какъ за преступленіе.

**335.** Преступленія, разрушающія дворянское достоинство, суть тѣ, за которыя виновные приговариваются къ лишенію всѣхъ правъ состоянія или къ потерѣ всѣхъ особенныхъ лично и по состоянію обвиненнаго присвоенныхъ ему правъ и преимуществъ (ср. ст. 10).

**336.** Доказывающіе дворянство изъ податныхъ званій, до утвержденія ихъ права, не освобождаются ни отъ записки въ ревизію, ни отъ государственныхъ повинностей.

*Примѣчаніе.* Лица, коимъ отказано въ княжескомъ и дворянскомъ достоин-

ствѣ, по бывшимъ Грузіи, Имеретіи и Гуріи, и которыя находятся на постоянномъ жительствѣ или въ Закавказьѣ, или въ другихъ губерніяхъ Имперіи и не имѣютъ права на освобожденіе отъ податей по своему званію или по правиламъ службы, облагаются податями; но имъ предоставлено право доказывать дворянское свое происхожденіе общеустановленнымъ порядкомъ.

*См. примѣч. къ ст. 71.*

**337.** Однодворцы могутъ возстановлять утраченное предками ихъ дворянство единственно чрезъ военную службу, на слѣдующемъ основаніи:

1) (По прод. 1890г.). Однодворцамъ, получившимъ отъ дворянскихъ собраній, по представленнымъ въ оныя яснымъ и неос-



поримымъ доказательствамъ, свидѣтельства о дворянскомъ ихъ происхожденіи, и поступившимъ въ военную службу вольноопредѣляющимися, съ приобрѣтеніемъ ими на сей службѣ офицерскаго чина, въ порядкѣ, указанномъ въ уставѣ о воинской повинности, возвращается потерянное дворянство.

2) Пока однодворецъ не поступитъ въ военную службу вольноопредѣляющимся, полученное имъ свидѣтельство ни права на дворянство не даетъ, ни освобождаетъ его отъ повинностей прежняго званія.

3) Если однодворецъ, получившій такое отъ дворянскаго собранія свидѣтельство, не успѣетъ на основаніи онаго поступить въ военную службу, или не будетъ по какой либо независящей отъ него причинѣ въ оную

принять, или же, поступивъ въ службу, по слабости здоровья или инымъ чрезвычайнымъ обстоятельствамъ, не приобрѣтетъ офицерскаго чина, то, на основаніи выданнаго уже ему свидѣтельства, могутъ, поступать вольноопредѣляющимися въ военную службу и возвратитъ себѣ съ приобрѣтеніемъ на оной офицерскаго чина, потерянные права дворянства, дѣти его.

**338.** На указанномъ въ предшедшей (337) статьѣ основаніи, могутъ возвращать утраченное дворянство и лица бывшей польской шляхты, обращенныя въ сословіе однодворцевъ или гражданъ, или поступившія въ другія городскія или сельскія сословія, ежели докажутъ свое дворянское происхождение.

## РАЗДѢЛЪ ВТОРОЙ.

### ОБЪ ОТДѢЛЬНЫХЪ АКТАХЪ СОСТОЯНІЙ.

#### ГЛАВА ПЕРВАЯ.

##### *Объ актахъ состоянія дворянскаго.*

##### ОТДѢЛЕНІЕ ПЕРВОЕ.

##### О жалуемыхъ на дворянство грамотахъ и родословныхъ дворянскихъ книгахъ.

**1099.** Грамоты, жалуемыя на дворянство, а равно на достоинство князей, графовъ и бароновъ, составляются въ Департаментѣ Герольдіи Правительствующаго Сената и подносятся къ Высочайшему подписанію.

**1100.** Въ грамотахъ, предшедшею (1099) статьею указанныхъ, означается, на какой именно родъ дворянства онѣ жалуются, по предкамъ ли доказаннаго или службою приобрѣтеннаго.

**1101.** Во всякой губерніи, на память будущимъ родамъ, составляется дворянская родословная книга, въ коей вписывается дворянство той губерніи, дабы доставить каждому благородному дворянскому роду тѣмъ наипаче способіе продолжать свое достоинство и на званіе наслѣдственно, въ поколѣніе, непрерывно, непоколебимо и невредимо отъ отца къ сыну, внуку, правнуку и законному потомству, пока Богу угодно продлить имъ наслѣдіе.

**1102.** Въ родословную книгу каждой губерніи вносятся дворяне, владѣющіе тамъ недвижимою собственностью.

**1103.** Дворяне, доказавшіе состояніе свое по предкамъ, но нигдѣ никакой недвижимою собственности не имѣющіе, вно-



сятся въ книгу той губерніи, гдѣ предки ихъ прежде владѣли имѣніемъ.

**1104.** Получившіе дворянство чрезъ чины въ службѣ или пожалованіе орденомъ, равно какъ и дворяне выѣзжіе, вносятся въ книгу той губерніи, гдѣ они сами пожелаютъ, хотя бы не имѣли тамъ никакого имѣнія; иностранные же дворяне, вступившіе въ Россійскую службу, по утвержденіи ихъ въ Россійскомъ дворянствѣ установленнымъ на сіе порядкомъ, вносятся на вышеозначенномъ же основаніи въ родословныя книги не прежде, какъ по предварительному о томъ представленію Департаменту Герольдіи.

**1105.** Потомственные дворяне казачьихъ войскъ вносятся: дворяне войска Донскаго—въ родословную книгу, которую составляетъ депутатское собраніе сего войска, а дворяне прочихъ казачьихъ войскъ—въ родословныя книги тѣхъ губерній и областей, гдѣ войска находятся. При внесеніи дворянъ казачьихъ войскъ въ родословныя книги означается принадлежность ихъ къ войскамъ.

**1106.** Не должны быть вносимы въ родословную книгу дворяне личные. Дворянскія депутатскія собранія не должны также сами собою вносить въ родословныя книги дѣтей личныхъ дворянъ, когда дѣдъ, отецъ и сынъ имѣли чины, приносящіе личное дворянство, или когда отецъ и сынъ имѣли чины, приносящіе личное дворянство, и пребывали двадцать лѣтъ въ службѣ безпорочно, а обязаны о возведеніи ихъ въ дворянство представлять въ Департаментъ Герольдіи Правительствующаго Сената и ожидать его предписанія. Равнымъ образомъ депутатскія собранія не должны вносить въ родословныя книги евреевъ, принявшихъ христіанскую вѣру, хотя бы они представили доказательства, что предки ихъ приняли оную до 1764 года.

**1107.** Родословная книга составляется къ каждой губерніи депутатскимъ собраніемъ обще съ губернскимъ предводителемъ дворянства.

**1108.** Каждый уѣздный предводитель сочиняетъ прежде алфавитный списокъ дворянскимъ родамъ своего уѣзда, показывая въ немъ: имя и прозваніе дворянина, хо-

лостъ ли онъ, или женатъ, и на комъ, или вдовъ, число дѣтей обоого пола съ именами ихъ и лѣтъ, сколько состоитъ за нимъ земли, и во сколькихъ селахъ или деревняхъ; въ уѣздѣ ли онъ живетъ, или въ отлучкѣ, чинъ его, и наконецъ въ службѣ ли онъ и въ какой именно, или въ отставкѣ. Сіи списки, по оставленіи съ нихъ копии, доставляются, за подписаніемъ уѣздныхъ предводителей, губернскому.

**1109.** Депутатскія собранія должны посредствомъ уѣздныхъ предводителей дворянства получать свѣдѣнія о вновь вступающихъ въ число дворянъ каждаго уѣзда и вновь рождающихся мужского пола дворянахъ. Для сего каждый дворянинъ обязывается объявлять уѣздному предводителю о сыновьяхъ своихъ и родственникахъ вновь рожденныхъ; а уѣздный предводитель долженъ таковыя списки представлять депутатскому собранію для внесенія въ родословную книгу.

**1110.** Депутатское собраніе, основываясь на представленныхъ спискахъ (ст. 1109), вносить каждый родъ въ книгу не иначе, какъ по приговору, по крайней мѣрѣ, двумя третями голосовъ принятому и основанному на неопровергаемыхъ доказательствахъ благороднаго его достоинства.

**1111.** Родословная книга раздѣляется на шесть частей.

Въ *первую*, вносятся роды дворянства, жалованнаго или дѣйствительнаго.

Во *вторую*, роды дворянства военнаго.

Въ *третью*, роды дворянства, пріобрѣтеннаго на службѣ гражданской, а равно и получившіе права потомственнаго дворянства чрезъ пожалованіе однимъ изъ присвоющихъ сіе достоинство Россійскихъ орденовъ.

Въ *четвертую*, всѣ иностранные роды.

Въ *пятую*, титулами отличенные роды.

Въ *шестую*, древніе благородные дворянскіе роды.

*Примѣчаніе:* Форма; родословной книги при семъ приложена.

**1112.** Срокомъ исчисленія столѣтій, присвоающимъ право на внесеніе дворянскихъ родовъ въ шестую часть родословной книги, принимается время изданія дворянской грамоты 21 апрѣля 1785 года. Сіе впро-



чемъ не относится къ тѣмъ дѣламъ, по которымъ, при встрѣчавшемся прежде другомъ понятіи сего закона, столѣтіе исчислялось по времени разсмотрѣнія документовъ.

**1113.** Всякій родъ записывается въ подлежащей части по алфавитному порядку, со взысканіемъ въ дворянскую казну извѣстной суммы, опредѣляемой дворянскимъ собраніемъ при каждомъ его съѣздѣ (ст. 148).

*Примѣчаніе* (по прод. 1890 г.) Кутаиское дворянское депутатское собраніе, по внесеніи утвержденныхъ въ княжескомъ и дворянскомъ достоинствѣ, тавадскихъ и азнаурскихъ родовъ Мингрелии въ дворянскую родословную книгу, выдаетъ главнымъ членамъ семейства, удостоенныхъ утвержденія въ княжескомъ и дворянскомъ достоинствахъ, надлежащія о томъ свидѣтельства (ср. ст. 290, доп., по прод.) со взиманіемъ за каждое свидѣтельство: на княжеское достоинство по тридцати рублей и на дворянское по двадцати рублей. Выданнымъ означеннымъ порядкомъ (ср. ст. 290 доп., по прод.) свидѣтельствамъ присваивается сила княжескихъ и дворянскихъ грамотъ и дипломовъ.

**1114.** Родословная книга, вышеизложеннымъ порядкомъ составленная, прочитывается для общаго свѣдѣнія въ дворянскомъ собраніи, которому, по требованію его, можетъ быть предложенъ протоколъ собранія депутатскаго. Послѣ чего подлинная книга поступаетъ для храненія въ архивъ собранія, а двѣ копии за подписаніемъ составлявшихъ оную, обращаются въ губернское правленіе, которое, оставляя одну у себя, другую представляетъ въ Департаментъ Герольдіи Правительствующаго Сената, для храненія.

**1115.** Порядокъ внесенія въ родословную книгу дворянина, по вступленіи его во владѣніе какою либо недвижимою собственностію въ губерніи, означенъ въ статьяхъ 126 и 130. При семъ внесеніи дворянскія депутатскія собранія обязываются въ точности соблюдать правила въ статьяхъ 263 и 1102 изображенныя, и, не ограничиваясь извѣстностью собранію о благородствѣ просителей, вносить ихъ въ родословныя книги не прежде, какъ когда будутъ представлены неопровергаемыя доказатель-

ства на дворянство и когда оными будетъ доказано, что просители неоспоримое имѣютъ на то право.

**1116.** Записка въ родословную книгу срочнымъ временемъ не ограничивается, и представляющіе доказательства на дворянское происхожденіе имѣютъ всегда неотъемлемое право просить о внесеніи ихъ въ сію книгу.

**1117.** По внесеніи дворянскаго рода въ родословную книгу, депутатское собраніе выдаетъ оному, съ соблюденіемъ правилъ, въ статьяхъ 267 и 271 указанныхъ, грамоту за общимъ своимъ подписаніемъ, съ приложеніемъ печати дворянскаго депутатскаго собранія

*Примѣчаніе.* При выдачѣ отъ депутатскихъ собраній дворянамъ казачьихъ войскъ грамотъ, копій съ протоколовъ и свидѣтельствъ о дворянствѣ означается принадлежность тѣхъ дворянъ къ казачьимъ войскамъ.

**1118.** Грамоты, отъ депутатскихъ собраній выдаваемые, пишутся единообразно, по формѣ, при семъ приложенной.

## ОТДѢЛЕНІЕ ВТОРОЕ.

### Объ общемъ гербовникѣ дворянскихъ родовъ.

**1119.** Общій гербовникъ дворянскихъ родовъ заключаетъ въ себѣ рисунки и описаніе гербовъ каждаго рода съ объясненіемъ его происхожденія.

**1120.** Гербовникъ содержитъ въ себѣ гербы и описаніе каждаго рода вообще по цѣлой Имперіи, безъ раздѣленія по губерніямъ, и составляется въ Департаментѣ Герольдіи.

**1121.** Основаніемъ къ составленію гербовника приемятся:

1) Дворянскія родословныя книги, по губерніямъ содержимыя.

2) Доказательства дворянъ о ихъ состояніи, представляемыя ими при гербахъ своихъ родовъ въ Департаментъ Герольдіи прямо, или чрезъ посредство губернскихъ правленій.



**1122.** Въ гербовникѣ полагаются три отдѣленія: въ *первое* помѣщаются всѣ фамилии по старшинству родовъ, начиная съ князей и графовъ, потомъ бароновъ и дворянъ со времени соединенія помѣстій съ вотчинами. Во *второе* вносятся облеченные въ дворянское достоинство Монаршею милостію. Въ *третье* получившіе сіе достоинство по заслуженнымъ чинамъ, и которымъ пожалованы уже на то дипломы и жалованныя грамоты.

**1123.** (По прод. 1890 г.). Описание гербовъ, происхождение каждаго рода и проч. должно быть изъясняемо въ гербовникѣ съ возможною краткостью. Самое изданіе онаго производится частями, по мѣрѣ представленія каждымъ родомъ доказательствъ или возведенія кого-либо въ дворянство. Каждая часть переплетается въ глазетъ, причемъ на переплетѣ помѣщается Государственный гербъ, вышитый черными шелками на золотомъ глазетѣ, съ эмалированными частными гербами, соотвѣтственно основному закону, по которому Россійскій Государственный гербъ есть въ золотомъ щитѣ черный, двоголавый орелъ, съ гербами царствъ и княжествъ на крыльяхъ орла, и, за скрѣпою по листамъ Министра Юстиціи, подносится къ Высочайшему утвержденію и подписанію. По Высочайшему утвержденію каждой части гербовника, она предается тисненію и, не поступая въ продажу, хранится въ Департаментѣ Герольдіи Правительствующаго Сената, для выдачи копій съ отдѣльных гербовъ.

**1124.** Каждый дворянинъ того рода, коего гербъ находится въ гербовникѣ, можетъ получить изъ Департамента Герольдіи копію съ герба и съ описанія родословной на пергаментѣ, за надлежащею скрѣпою, когда представитъ свидѣтельство дворянскаго предводителя, или извѣстныхъ родственниковъ, о принадлежности его къ тому роду.

*Примчаніе.* Пошлины съ актовъ, выдаваемыхъ дворянамъ Департаментомъ Герольдіи, взимаются на основаніи правилъ, изложенныхъ въ уставѣ о пошлинахъ.

**1125.** Гербы родословные, въ каче-

ствѣ фамильныхъ документовъ, всегда должны храниться въ родѣ; почему, при представленіи оныхъ по дѣламъ въ дворянскія депутатскія собранія, сіи послѣднія возвращаютъ подлинную копію предъжителю, оставляя у себя одинъ засвидѣтельствованный списокъ.

## ОТДѢЛЕНІЕ ТРЕТЬЕ.

О дворянскихъ спискахъ, содержимыхъ въ Департаментѣ Герольдіи Правительствующаго Сената.

**1126.** Департаментъ Герольдіи содержитъ:

1) Общій списокъ, въ который вносятся всѣ дворяне по именамъ и чинамъ, если кто таковыя имѣетъ, и алфавитъ тѣмъ изъ нихъ, кои получили копіи со внесенныхъ въ гербовникъ гербовъ.

2) Списокъ дѣтямъ мужскаго пола каждаго дворянина, съ означеніемъ ихъ лѣтъ и съ отмѣткою вновь рождающихся и умирающихъ.

3) Списокъ князьямъ и мурзамъ татарскаго происхожденія, возстановленнымъ въ прежнее ихъ достоинство.

**1127.** Списки, въ статьѣ 1126 постановленные, составляются: изъ представляемыхъ въ Департаментъ Герольдіи Правительствующаго Сената, ежегодно, дворянскими депутатскими собраніями: 1) алфавитныхъ списковъ дворянскихъ родовъ, въ теченіе года утвержденныхъ въ дворянствѣ Правительствующимъ Сенатомъ, и 2) такихъ же списковъ тѣхъ родовъ, къ коимъ, въ теченіе года, были вновь причислены нѣкоторые лица.



*Приложеніе къ примѣч. 2 ст. 56.*

**Инструкція Департаменту Герольдіи, дворянскимъ депутатскимъ собраніямъ и мѣстамъ, на кои возложены обязанности сихъ собраній, о признаніи и утвержденіи въ почетныхъ титулахъ.**

**1.** Право наслѣдственнаго пользованія почетнымъ титуломъ принадлежитъ: 1) нынѣшнимъ потомкамъ древнихъ Русскихъ и Литовскихъ княжескихъ родовъ; 2) лицамъ, происходящимъ отъ предковъ, возведенныхъ съ ихъ потомствомъ въ почетное достоинство Россійскими Императорами, или утвержденныхъ въ ономъ по пожалованію отъ иностранныхъ Государей.

**2.** По силѣ статьи 56 сихъ законовъ о состояніяхъ, кромѣ лицъ, доказавшихъ свое происхожденіе отъ предковъ, пользовавшихся въ Имперіи наслѣдственно титулами князей, графовъ и бароновъ, никто не можетъ быть признаваемъ въ почетныхъ достоинствахъ безъ разсмотрѣнія прямыхъ на то доказательствъ.

**3.** Въ доказательство правъ на почетные титулы тѣхъ собственно лицъ, которыя сами или предки коихъ пожалованы были такими титулами отъ иностранныхъ Государей, но не утверждены въ нихъ Россійскими Императорами, пріемлются: 1) Подлинныя грамоты иностранныхъ Государей, пожалованныя кореннымъ жителямъ, или иностранцамъ, до вступленія послѣднихъ въ подданство и службу Россіи. 2) Таковыя же грамоты Королей Польскихъ и другихъ Монарховъ, въ Польшѣ царствовавшихъ, равно и сеймовыя конституціи, коими почетные титулы пожалованы или утверждены.

*Примѣчаніе.* Въ Прибалтійскихъ губерніяхъ, относительно бароновскаго, графскаго и княжескаго титуловъ, соблюдаются нижеслѣдующія правила: 1) баронскій титулъ имѣютъ право носить тѣ только старинныя дворянскія фамиліи, которыя во время присоединенія означенныхъ губерній въ Россію записаны уже были въ тамошнихъ мѣстныхъ матрикулахъ (дворянскихъ родословныхъ книгахъ и потомъ въ указахъ, рескриптахъ и другихъ публичныхъ актахъ име-

нуемы были баронскимъ титуломъ. Къ числу такихъ публичныхъ актовъ должны быть относимы: всѣ бумаги, удостоенныя Высочайшаго подписанія, указы и аттестаты о службѣ, грамоты на ордены и приказы по военному вѣдомству. Право на баронскій титулъ принадлежитъ не только тѣмъ лицамъ, съ ихъ потомствомъ, которыя въ приведенныхъ актахъ наименованы баронами, но вообще всему роду ихъ, т. е. всѣмъ лицамъ, которыя, нося одну съ ними фамилію, представляютъ законныя доказательства о происхожденіи своемъ отъ одного общаго родоначальника, записаннаго въ мѣстныхъ матрикулахъ до присоединенія Прибалтійскихъ губерній въ Россію. 2) Всѣмъ прочимъ, которые, не принадлежа къ старинному сихъ губерній дворянству, самовольно присвоили себѣ баронскій титулъ въ позднѣйшее время, если особо правъ своихъ доказать не могутъ, воспрещено именоваться баронами подъ опасеніемъ законнаго взысканія, хотя бы кто изъ нихъ и въ указахъ или рескриптахъ названъ былъ барономъ. 3) Всѣ носящіе баронскій титулъ право свое на оный, при представляющейся надобности, должны утверждать свидѣтельствами: въ Лифляндіи и на островѣ Эзелѣ отъ мѣстной ландратской коллегіи, въ губерніи Эстляндской отъ губернскаго предводителя дворянства, а въ Курляндской отъ дворянскаго комитета, которыя въ выдачѣ таковыхъ свидѣтельствъ или въ отказѣ просителямъ должны поступать на основаніи правилъ, изложенныхъ въ пунктахъ 1 и 2 сего примѣчанія, и свидѣтельства сіи во всякомъ случаѣ признаются достаточнымъ, для дворянъ Прибалтійскихъ губерній, на баронскій титулъ доказательствомъ. 4) Что же касается до титуловъ княжескихъ и графскихъ, то по елику титулы сіи, истекая отъ другаго начала, безъ письменныхъ актовъ или другихъ ясныхъ и положительныхъ доказательствъ никому законно принадлежать не могутъ, для сего, въ отвращеніи произвольнаго сихъ титуловъ присвоенія, отъ всѣхъ жительствовавшихъ въ Прибалтійскихъ губерніяхъ, какъ тамошнихъ, такъ и иностранныхъ дворянъ, кои на титулы сіи полагаютъ имѣть право, требуются надлежащія на сіе доказательства.

**4.** Въ случаѣ утраты подлинныхъ грамотъ, доказательствомъ существованія оныхъ могутъ служить засвидѣствованныя копіи и выписки изъ государственныхъ архивовъ, а также внесенные въ польскія и ли-



товскія метрики официальные акты, въ коихъ о тѣхъ грамотахъ упоминается, съ принятіемъ лишь въ подкрѣпленіе сего и свидѣтельствъ извѣстныхъ древнихъ, не позднѣе 1764 года, геральдиковъ польскихъ и иностранныхъ. Въ тѣхъ же случаяхъ, когда о почетномъ достоинствѣ предковъ просителя, имѣющаго происхожденіе отъ бывшихъ подданныхъ Польши и не предъявившаго достаточныхъ доказательствъ на пожалованіе титула, постоянно упоминалось, хотя и безъ прямого въ семь титулѣ утвержденія, въ продолженіи по крайней мѣрѣ двухъ или трехъ поколѣній, до 1764 года, въ сеймовыхъ постановленіяхъ, въ государственныхъ трактатахъ съ другими Державами или въ официальныхъ спискахъ высшихъ сановниковъ государства, обстоятельство сіе, по разсмотрѣніи онаго въ надлежащихъ мѣстахъ, представляется установленнымъ порядкомъ на Всемилостивѣйшее воззрѣніе Государя Императора и испрашивается Высочайшее разрѣшеніе на дозволеніе просителю пользоваться почетнымъ титуломъ.

*Примѣчаніе 1.* Жители Прибалтійскихъ губерній, въ случаѣ утраты подлинныхъ грамотъ на княжескій или графскій титулъ, должны представлять другія доказательства о дѣйствительномъ пожалованіи имъ, или ихъ предкамъ, сихъ титуловъ Россійскими Императорами, или иностранными Государями; если же иностранные титулы пожалованы имъ послѣ присоединенія Прибалтійскихъ губерній къ Россіи, то обязываются они предъявлять данное имъ на ношеніе сихъ титуловъ Высочайшее дозволеніе. При семъ въ подкрѣпленіе доказательствъ могутъ быть принимаемы также засвидѣствованныя установленнымъ порядкомъ справки изъ мѣстныхъ матрикулъ о томъ, что фамилія внесена въ оныя съ означеніемъ принадлежащаго ей почетнаго титула.

*Примѣчаніе 2.* (по прод. 1890 г.). Состоявшая при канцеляріи третьяго Департамента Правительствующаго Сената Метрика упразднена, съ передачей всѣхъ принадлежавшихъ ей дѣлъ и актовъ въ Московскій архивъ Министерства Юстиціи.

**5.** Кромѣ означенныхъ доказательствъ о принадлежности почетнаго титула, по происхожденію или пожалованію, требуется

также удостовѣреніе, что пользованіе симъ титуломъ сохранилось въ родѣ постоянно, по крайней мѣрѣ въ трехъ послѣднихъ поколѣніяхъ, начиная отъ лица, нынѣ предъявляющаго свое право на титулъ. Въ противномъ случаѣ, т. е. если пользованія онымъ въ продолженіи трехъ послѣднихъ поколѣній не было, право на сіе достоинство, хотя бы и было доказано, что по происхожденію оно дѣйствительно могло принадлежать просителю, уже не восстанавливается, а представляется ему только просить о дозволеніи сохранить въ гербахъ короны и мантии (ср. ст. 56, прим. 1, сихъ зак. сост.).

**6.** Жители Имперіи, коихъ родственники одной съ ними фамиліи и герба, на основаніи права, принадлежавшаго общему ихъ родоначальнику, окончательно утверждены въ почетныхъ достоинствахъ въ царствѣ Польскомъ, признаются въ семь достоинствъ и въ Имперіи, какъ скоро законнымъ образомъ докажутъ свое происхожденіе отъ того же родоначальника.

**7.** Поименованныя въ статьѣ 3 сего приложенія лица, считающія себя въ правѣ пользоваться почетными достоинствами, обязаны были надлежащія о томъ доказательства представить узаконеннымъ порядкомъ въ депутатскія собранія, находящіяся въ Имперіи, до истеченія двухъ лѣтъ, а пребывающія съ дозволенія правительства за границею, до истеченія трехъ лѣтъ, со дня изданія сей инструкціи. Для малолѣтнихъ, срокъ сей считается со дня достиженія ими совершеннолѣтія.

**8.** Лица, не представившія до истеченія означенныхъ въ статьѣ 7 сего приложенія сроковъ, куда слѣдуетъ, надлежащихъ доказательствъ, а равно и тѣ, коихъ доказательства были уже разсмотрѣны и признаны недостаточными, не могутъ присвоить себѣ почетнаго титула, подъ опасеніемъ взысканія, установленнаго за сіе въ уложеніи о наказаніяхъ. Впрочемъ, имъ не воспрещается представить новыя дополнительныя доказательства.

**9.** Въ порядкѣ производства дѣлъ о почетныхъ достоинствахъ, депутатскія собранія и Департаментъ Герольдіи руководствуются общими, для утвержденія и признанія



въ дворянскомъ званіи установленными правилами. Но въ случаѣ представленія въ доказательство сеймовыхъ польскихъ конституцій, Герольдія обязана представлять оныя предварительно Министру Юстиціи для сношенія, съ кѣмъ слѣдуетъ, объ удостовѣреніи какъ въ подлинномъ содержаніи сихъ конституцій, такъ и въ томъ, должно ли признавать ихъ законными.

**10.** Тѣмъ, которые докажутъ окончательно права свои на почетные титулы, Департаментъ Герольдіи выдаетъ въ томъ свидѣтельства, для внесенія сихъ лицъ въ подлежащую часть родословной дворянской книги.

*Приложеніе къ примѣч. 2 ст. 69.*

## П Р А В И Л А

для окончанія дѣлъ о правахъ лицъ, доказывающихъ дворянское достоинство по происхожденію отъ бывшей польской шляхты.

**1.** Всѣ безъ исключенія не утвержденныя окончательно въ дворянствѣ лица, если они не состоятъ на государственной службѣ и не имѣютъ чиновъ и званій, кои по закону освобождали бы ихъ лично отъ государственныхъ податей и повинностей, должны быть къ 1 января 1865 года записаны въ податныя состоянія и обложены съ сего числа повинностями, установленными для того сословія, въ которое приписаны, что и возлагается на особую заботливость генералъ-губернаторовъ. Сею запискою однако не отнимается право доказывать дворянское происхожденіе, на общемъ основаніи, но съ соблюденіемъ правилъ, изложенныхъ въ слѣдующихъ (2—4) статьяхъ.

**2.** Тѣмъ изъ лицъ бывшей польской шляхты, объ утвержденіи коихъ въ дворянствѣ состоялись опредѣленія депутатскихъ собраній, не представленныхъ на разсмотрѣніе Департамента Герольдіи Правительствующаго Сената единственно за силою Высочайшаго повелѣнія 13 іюня 1863 года (39825), а равно лицамъ, дѣла о которыхъ

внесены уже въ Департаментъ Герольдіи, но въ ономъ окончательно не разрѣшены, предоставляется представить, въ четырехмѣсячный срокъ, со дня обнародованія правилъ 23 сентября 1864 года: 1) удостовѣренія губернскихъ предводителей и губернаторовъ о томъ, что они донынѣ не лишены правъ состоянія силою закона, за уголовныя или политическія преступленія, а также не находятся за оныя подъ судомъ; 2) свидѣтельства о запискѣ ихъ въ податныя состоянія, если они не освобождены отъ того по личнымъ званіямъ и чинамъ, и 3) по десяти рублей на каждое лицо, для изготовленія имъ свидѣтельствъ о дворянствѣ, въ случаѣ утвержденія въ ономъ. Всѣ дѣла о сихъ лицахъ, по полученіи указанныхъ свидѣтельствъ и пошлинъ, получаютъ въ дворянскихъ депутатскихъ собраніяхъ и въ Департаментѣ Герольдіи дальнѣйшее движеніе, а тѣ, по коимъ сихъ условій въ назначенный четырехмѣсячный срокъ не исполнено, зачисляются конченными.

*Примѣчаніе* (по прод. 1890 г.). Десятирублевый сборъ, установленный съ лицъ, отыскивающихъ дворянство по происхожденію отъ бывшей польской шляхты, за выдаваемые имъ свидѣтельства о дворянствѣ обращается въ доходы государственнаго казначейства, съ зачисленіемъ по смѣтѣ Министерства Юстиціи.

**3.** Всѣ дѣла, по коимъ до распубликованія Высочайшаго повелѣнія 13 іюня 1863 года не было постановлено въ депутатскихъ собраніяхъ опредѣленій о признаніи просителей въ дворянствѣ по происхожденію изъ бывшей польской шляхты, также зачисляются конченными.

**4.** Возобновленіе дѣлъ, зачисленныхъ конченными по статьямъ 2 и 3 сего приложенія, а равно возобновленіе дѣлъ о лицахъ, доказательства которыхъ были уже въ разсмотрѣніи депутатскихъ собраній, Герольдіи, временнаго ея присутствія или Департамента Герольдіи, но признаны недостаточными, допускается не иначе, какъ по представленіи просителями: 1) удостовѣреній о нелишеніи ихъ правъ состоянія силою закона; 2) свидѣтельствъ о запискѣ ихъ въ податныя состоянія, если они не освобо-



дены отъ того по личнымъ званіямъ и чинамъ; 3) удостовѣреній отъ тѣхъ податныхъ обществъ, къ коимъ они приписаны, въ ихъ благонадежности и исправномъ, въ теченіе трехъ лѣтъ, отбываніи податей и повинностей, и 4) по внесеніи на изготовленіе свидѣтельствъ о дворянствѣ по десяти рублей съ каждаго лица. Въ случаѣ отказа въ дворянствѣ означенныя деньги возвращаются просителямъ, за удержаніемъ лишь денегъ, слѣдующихъ на почтовые издержки по пересылкѣ ихъ и за употребленную на производство дѣла, вмѣсто гербовой, простую бумагу.

*См. примѣчаніе къ ст. 2.*

**5.** Дѣла о правахъ на дворянство бывшей польской шляхты должны быть рѣшаемы на основаніи законовъ по имѣющимся въ дѣлахъ доказательствамъ. Ни депутатскія собранія, ни Департаментъ Герольдіи Правительствующаго Сената не должны сами собирать свѣдѣній и справокъ, представленіе которыхъ возлагается на просителей.

*Приложеніе къ примѣч. ст. 71.  
(По прод. 1890 г.).*

## П Р А В И Л А,

опредѣляющія порядокъ признанія въ княжескомъ и дворянскомъ Россійской Имперіи достоинствахъ лицъ, принадлежащихъ къ высшимъ сословіямъ бывшаго княжества Мингреліи.

**1.** Разсмотрѣніе доказательствъ принадлежности обывателей бывшаго княжества Мингреліи къ тавадскимъ и азнаурскимъ родамъ и признаніе тавадовъ въ княжескомъ, а азнауровъ въ потомственномъ дворянскомъ Россійской Имперіи достоинствахъ возлагаются на Кутаисское дворянское депутатское собраніе, въ которое переданы, для надлежащей повѣрки, и именной посемейный списокъ тавадовъ и азнауровъ, составленный по заключеніямъ временной комиссіи, учрежденной въ 1865 году, для приведенія въ извѣстность тавадскихъ и азнаурскихъ фамилій сего княжества. Къ участию въ разрѣ-

шеніи дѣлъ по вышеозначеннымъ предметамъ приглашаются въ Кутаисское дворянское депутатское собраніе три представителя высшихъ сословій Мингреліи, избираемые Кутаисскимъ губернаторомъ изъ лицъ, происходящихъ отъ тавадовъ или азнауровъ, соприсягавшихъ на подданство Россіи съ послѣднимъ владѣтелемъ Мингреліи.

**2.** Изъ числа внесенныхъ въ упомянутый въ предшедшей (1) статьѣ списокъ тавадовъ и азнауровъ, лица, происходящія отъ бывшихъ владѣтелей Мингреліи Дадіани и Сванетіи Дадишкеліани, а равно отъ тавадовъ и азнауровъ, соприсягавшихъ на подданство Россіи съ послѣднимъ владѣтелемъ Мингреліи Григоріемъ и подписавшихъ вмѣстѣ съ нимъ присяжный листъ, сопричисляются: потомки названныхъ владѣтелей и тавадовъ — къ княжескому, а азнауровъ — къ потомственному дворянскому достоинству, безъ повѣрки правъ изъ родовъ на тавадское или азнаурское званія, но лишь по представленіи ищущими сопричисленія лицами установленныхъ закономъ (зак. сост.) доказательствъ происхожденія ихъ отъ вышеупомянутыхъ предковъ.

*Примѣчаніе.* При невозможности получить метрическія свидѣтельства о лицахъ, родившихся ранѣе 1845 года, въ доказательство происхожденія и принадлежности къ роду, могутъ быть приняемы: 1) исповѣдныя росписи, родословныя, городовыя обывательскія книги, формулярные списки и ревизскія сказки, а въ дополненіе сихъ актовъ — показаніе свидѣтелей и въ томъ числѣ, когда можно, священника, который совершилъ крещеніе, и бывшихъ пра томъ церковнаго причта и воспріемниковъ; 2) владѣніе по наслѣдству имѣніемъ, значащимся въ царской или владѣтельской грамотѣ, или, по крайней мѣрѣ, частью онаго, если имѣніе сохранилось въ родѣ того, кто получилъ означенную грамоту, и 3) свидѣтельство, выданное не менѣе какъ двѣнадцатью лицами, сопричисленными къ тому же роду или имѣющими русскіе чины или ордена, — о томъ, что отыскивающей сопричисленія къ извѣстному роду или восходящій его дѣйствительно принадлежитъ къ роду и всегда пользовался званіемъ тавада или азнаура, наравнѣ съ прочими членами рода.

**3.** Всѣ остальные лица, доказывающія принадлежность свою къ высшимъ сословіямъ



бывшаго княжества Мингрелии, признаются: тавады — въ княжескомъ, а азнауры — въ потомственномъ дворянскомъ достоинствахъ, не прежде, какъ по преставленіи тѣми и другими и по надлежащей повѣркѣ документовъ (ст. 5 и 6 сего прил.) о дѣйствительной принадлежности ихъ родамъ званія тавадскаго или азнаурскаго, а равно доказательствъ происхожденія тавада или азнаура (ст. 2 сего прил.) отъ предка, имѣвшаго одно изъ сихъ званій.

**4.** Письменные доказательства о принадлежности роду тавадскаго или азнаурскаго званій могутъ быть двоякаго рода: прямыя и вспомогательныя.

**5.** Къ прямымъ доказательствамъ принадлежатъ неподлежащія сомнѣнію документы, а именно: 1) всякаго рода жалованныя или охранныя грамоты, данныя Имеретинскими царями и владѣтелями Гуріи и Мингрелии: первыми двумя — до 4 декабря 1803 года, а послѣдними — до 30 августа 1853 года, если лица, коимъ сіи грамоты были даны, названы въ нихъ тавадами или азнаурами, или сіятельными или благородными; 2) таковыя же грамоты на пожалованіе населенныхъ имѣній, если бы даже лица, коимъ пожалованы таковыя имѣнія, и не были названы въ нихъ тавадами или азнаурами, сіятельными или благородными; тѣ изъ сихъ грамотъ, коими жаловались не одни только крестьяне, но и азнауры, служатъ доказательствомъ тавадскаго достоинства, тѣ же коими пожалованы одни только крестьяне, служатъ доказательствомъ азнаурскаго достоинства; 3) таковыя же грамоты, или подобные имъ акты, на возведеніе въ сардарское достоинство или въ одну изъ придворныхъ должностей, какъ-то: сахалтухуцеса, бакаултухуцеса, моларетухуцеса, мегвинстухуцеса, парештухуцеса, меджинибтухуцеса, меликтухуцеса, мезаглетухуцеса, и хевистави, или въ званіе диванбега или владѣтельскаго моурава; возведеніе въ сардарское званіе есть доказательство тавадскаго достоинства, а въ прочія должности — азнаурскаго; 4) данныя или утвержденныя Имеретинскими царями, владѣтелями Мингрелии и Гуріи, приговоры, коими опредѣляется возмездіе за кровь, согласно §§ 23 и 26 —

31 закона царя Вахтанга, если впрочемъ лица, въ пользу коихъ приговоры состоялись, названы въ нихъ прямо тавадами или азнаурами, или сіятельными или благородными; 5) рѣшенія царей Имеретинскихъ, владѣтелей Мингрелии и Гуріи, собственныя ихъ или утвержденныя ими, по тяжбы дѣламъ, въ коимъ соприсягатели тяжущихся, всегда равны имъ по званію, наименованы тавадами или азнаурами, или сіятельными или благородными, и 6) брачный союзъ съ сестрою или дочерью царей: Имеретинскаго, Грузинскаго или Кахетинскаго или владѣтелей Мингрелии, Гуріи и Абхазіи, если только таковой союзъ доказывается рядною записью или другимъ какимъ либо подобнымъ документомъ и нѣтъ сомнѣнія, что оный заключенъ съ согласія царя или владѣтеля; брачные союзы сего рода служатъ всегда доказательствомъ тавадскаго достоинства.

*Примѣчаніе.* Пожалованіе простаго азнаурскаго имѣнія, т. е. крестьянъ безъ азнауровъ, или возведеніе въ одну изъ придворныхъ или другихъ должностей, кромѣ сардарской, служа доказательствомъ азнаурскаго достоинства, не должно однако препятствовать признанію какаго либо рода въ тавадскомъ достоинствѣ, если на это достоинство родъ сей имѣетъ другія доказательства.

**6.** Вспомогательными доказательствами признаются: 1) присяжные листы владѣтеля Мингрелии Григорія и Мингрельскихъ тавадовъ и азнауровъ 1803 года; 2) приказы и частныя письма царей Имеретинскихъ, владѣтелей Гурійскихъ и Мингрельскихъ — первыхъ двухъ до 1803 года, а послѣднихъ до 1853 года, въ коихъ лица, которымъ оныя писаны, названы тавадами или азнаурами, или сіятельными или благородными, или изъ коихъ явствуетъ, что эти лица занимали какую либо изъ должностей, исчисленныхъ въ предъидущей (5) статьѣ сего приложенія, и 3) охранныя грамоты Турецкихъ султановъ, изъ которыхъ явствуетъ, что лица, коимъ онѣ были даны, принадлежали къ сословію тавадскому или азнаурскому.

**7.** Представленіе какаго либо изъ упоминаемыхъ въ предъидущихъ 5 и 6 статьяхъ сего приложенія документовъ не можетъ, однако, имѣть послѣдствіемъ признаніе въ



тавадскомъ достоинствѣ родовъ, такъ называемыхъ, тавадскихъ тавадовъ, исключая подвластныхъ лицамъ, происходящимъ изъ владѣтельныхъ родовъ Дадіани и Дадишкедіани, ибо самое пожалованіе во власть тавадовъ разрушаетъ тавадское достоинство. Роды эти причисляются къ числу азнаурскихъ.

**8.** Между родами азнауровъ владѣтельскихъ, княжескихъ и церковныхъ никакого различія не полагается. Азнаурскіе же азнауры признаются въ семь достоинствѣ въ томъ случаѣ, если они перешли въ зависимость азнауровъ по волѣ тавадовъ, у которыхъ они были прежде въ зависимости, или по другимъ обстоятельствамъ, а не по царскому пожалованію.

**9.** Въ подтвержденіе силы и значенія указанныхъ въ статьяхъ 5 и 6 сего приложенія документовъ должно быть представляемо удостовѣреніе, выданное не менѣе какъ двадцатью четырьмя лицами, признанными уже въ дворянствѣ или имѣющими русскіе чины и ордена, и заключающее въ себѣ показанія сихъ лицъ по нижеслѣдующимъ вопросамъ: 1) пользовалась ли фамилія, о которой производится слѣдствіе при владѣтеляхъ Мингреліи, до кончины владѣтеля Давыда, достоинствомъ тавадскимъ или азнаурскимъ; 2) были ли жалованы отъ владѣтелей Мингреліи членамъ этой фамиліи тавадскія или азнаурскія имѣнія и если были, то гдѣ именно; 3) не была ли эта фамилія возведена въ азнаурское достоинство епископомъ или тавадомъ, безъ утвержденія владѣтелей Мингреліи; 4) не былъ ли кто изъ членовъ этой фамиліи, при владѣтеляхъ Мингреліи, облеченъ въ одну изъ придворныхъ должностей или въ должность диванберга или владѣтельскаго моурава, и 5) не былъ ли кто изъ членовъ этой фамиліи женатъ на дочери или сестрѣ царей: Имеретинскаго, Грузинскаго или Кахетинскаго или владѣтелей Мингреліи, Гуріи и Абхазіи.

**10.** Имѣющіе, по силѣ сего приложенія, право на сопричисленіе къ княжескому или дворянскому достоинствамъ или на признаніе въ оныхъ обыватели бывшей Мингреліи обращаются съ ходатайствами по сему предмету въ Кутаисское дворянское депутатское собраніе, съ представленіемъ, сверхъ озна-

ченныхъ выше доказательствъ правъ просителя на одно изъ упомянутыхъ достоинствъ, также: 1) удостовѣренія Кутаисскаго губернскаго предводителя дворянства о нелишеніи по суду просителей и ихъ восходящихъ, начиная отъ предка, за которымъ признано званіе тавада или азнаура, правъ состоянія, и 2) квитанціи о взносѣ въ мѣстное казначейство въ доходъ казны пошлинъ за свидѣтельства: на княжеское достоинство — по тридцати рублей, а на дворянское — по двадцати рублей съ каждаго лица.

**11.** Упомянутые въ статьѣ 10 обыватели бывшаго княжества Мингреліи, не заявившіе въ пятилѣтній срокъ со дня обнаруженія правилъ сего приложенія ходатайствъ о сопричисленіи къ княжескому или дворянскому достоинствамъ, либо о признаніи въ сихъ достоинствахъ, а равно и тѣ, коимъ въ ходатайствахъ по симъ предметамъ будетъ отказано, — если лица сіи не подлежатъ освобожденію отъ податей по своимъ званію или службѣ, облагаются податями и повинностями наравнѣ съ лицами сельскаго состоянія въ Кутаисской губерніи. Но и по истеченіи пятилѣтняго срока не возбраняется доказывать, на основаніи правилъ сего приложенія, права на княжеское или дворянское достоинство.

**12.** Всѣ постановленія Кутаисскаго дворянскаго депутатскаго собранія, какъ о сопричисленіи къ княжескому и дворянскому достоинствамъ потомковъ владѣтелей Мингреліи и Сванетіи и лицъ, соприсягавшихъ съ бывшимъ владѣтелемъ Мингреліи Григоріемъ (ст. 1 сего прил.), такъ и о признаніи въ сихъ достоинствахъ, по представленнымъ документамъ, прочихъ лицъ (ст. 3 и 11 сего прил.), поступаютъ на разсмотрѣніе и окончательное утвержденіе Департамента Герольдіи Правительствующаго Сената въ установленномъ для сего порядкѣ.

**13.** Удостоенные утвержденія въ княжескомъ и дворянскомъ достоинствахъ тавадскіе и азнаурскіе роды Мингреліи причисляются къ дворянству Кутаисской губерніи и вносятся въ дворянскую родословную книгу сей губерніи: князья — въ пятую, а дворяне — въ первую часть.

**14.** Министерству Иностранныхъ Дѣлъ



предоставляется составить, на основаніи хранящихся въ архивѣ сего Министерства подлинныхъ присяжныхъ листовъ послѣдняго владѣтеля Мингреліи Григорія, точный списокъ тавадовъ и азнауровъ, соприсягавшихъ на подданство Россіи съ названнымъ владѣтелемъ, и представить сей списокъ, въ

двухъ, засвидѣтельствованныхъ установленнымъ порядкомъ, экземплярахъ, въ Департаментъ Герольдіи Правительствующаго Сената, съ тѣмъ, чтобы одинъ экземпляръ списка былъ отосланъ симъ Департаментомъ въ Кутаисское дворянское депутатское собраніе.

Приложеніе къ ст. 102.

## РОСПИСАНІЕ

количества земли, дающаго право на участіе въ избирательныхъ собраніяхъ для выбора уѣздныхъ гласныхъ.

Наименованіе губерній и уѣздовъ.	Количество десятинъ земли, дающее право участвовать въ избират. собран.	Наименованіе губерній и уѣздовъ.	Количество десятинъ земли, дающее право участвовать въ избират. собран.	Наименованіе губерній и уѣздовъ.	Количество десятинъ земли, дающее право участвовать въ избират. собран.
<b>Бессарабская.</b>		Богучарскій . . . . .	250	Тетюшскій . . . . .	200
Кишеневскій . . . . .	200	Валуйскій . . . . .	200	Царвококшайскій . . . . .	175
Аккерманскій . . . . .	300	Задонскій . . . . .	150	Цивильскій . . . . .	200
Бендерскій . . . . .	300	Землянскій . . . . .	125	Чебоксарскій . . . . .	175
Бѣлецкій . . . . .	200	Коротоякскій . . . . .	200	Чистопольскій . . . . .	200
Оргѣвскій . . . . .	200	Нижнедѣвицкій . . . . .	150	Ядринскій . . . . .	200
Сорокскій . . . . .	175	Новохоперскій . . . . .	250	<b>Калужская.</b>	
Хотинскій . . . . .	150	Острогожскій . . . . .	250	Калужскій . . . . .	200
<b>Владимірская.</b>		Павловскій . . . . .	200	Боровскій . . . . .	200
Владимірскій . . . . .	250	<b>Вятская.</b>		Жиздринскій . . . . .	250
Александровскій . . . . .	250	Вятскій . . . . .	325	Козельскій . . . . .	200
Вязниковскій . . . . .	225	Глазовскій . . . . .	400	Лихвинскій . . . . .	200
Гороховецкій . . . . .	225	Елабужскій . . . . .	250	Малоярославедкій . . . . .	200
Ковровскій . . . . .	250	Котельническій . . . . .	325	Медынскій . . . . .	250
Меленковскій . . . . .	250	Малмыжскій . . . . .	250	Мещовскій . . . . .	200
Муромскій . . . . .	225	Нолинскій . . . . .	225	Мосальскій . . . . .	225
Переславскій . . . . .	225	Орловскій . . . . .	350	Перемышльскій . . . . .	200
Покровскій . . . . .	225	Сарапульскій . . . . .	250	Тарусскій . . . . .	200
Судогодскій . . . . .	225	Слободскій . . . . .	475	<b>Костромская.</b>	
Суздальскій . . . . .	200	Уржумскій . . . . .	250	Костромской . . . . .	250
Шуйскій . . . . .	250	Яранскій . . . . .	250	Буйскій . . . . .	350
Юрьевскій . . . . .	200	<b>Екатеринославская.</b>		Варнавинскій . . . . .	350
<b>Вологодская.</b>		Екатеринославскій . . . . .	250	Ветлужскій . . . . .	350
Вологодскій . . . . .	250	Александровскій . . . . .	250	Галичскій . . . . .	350
Вельскій . . . . .	475	Бахмутскій . . . . .	250	Кинешемской . . . . .	250
Грязовецкій . . . . .	250	Верхнеднѣпровскій . . . . .	250	Кологривскій . . . . .	350
Кадниковскій . . . . .	325	Маріупольскій . . . . .	250	Макаръевскій . . . . .	325
Никольскій . . . . .	475	Новомосковскій . . . . .	250	Нерехтскій . . . . .	225
Сольвычегодскій . . . . .	400	Павлоградскій . . . . .	250	Солигалическій . . . . .	350
Тотемскій . . . . .	425	Славяносербскій . . . . .	250	Чухломскій . . . . .	325
Устьсысольскій . . . . .	700	<b>Базанская.</b>		Юрьеvecкій . . . . .	250
Устюжскій . . . . .	475	Казанскій . . . . .	200	<b>Бурекая.</b>	
Яренскій . . . . .	800	Ъосьмодемьянскій . . . . .	175	Курскій . . . . .	150
<b>Воронежская.</b>		Лаишевскій . . . . .	200	Бѣлгородскій . . . . .	175
Воронежскій . . . . .	150	Мамадышскій . . . . .	200	Грайворонскій . . . . .	175
Бирюченскій . . . . .	200	Свѣяжскій . . . . .	200	Дмитріевскій . . . . .	200
Бобровскій . . . . .	150	Спасскій . . . . .	200	Борочанскій . . . . .	150



Львовскій . . . . .	175	Олонекскій . . . . .	350	Опочецкій . . . . .	300
Новооскольскій . . . . .	150	Повѣнецкій . . . . .	400	Островскій . . . . .	300
Обоянскій . . . . .	150	Пудожскій . . . . .	475	Порховскій . . . . .	275
Путивльскій . . . . .	175			Торопецкій . . . . .	300
Рыльскій . . . . .	175	<b>Орловская.</b>		Холмскій . . . . .	300
Старооскольскій . . . . .	150	Орловскій . . . . .	150		
Суджанскій . . . . .	150	Болховской . . . . .	200	<b>Рязанская.</b>	
Тимскій . . . . .	150	Брянскій . . . . .	250	Часть уѣзда по	
Фатежскій . . . . .	150	Дмитровскій . . . . .	250	правой сторонѣ	
Щигровскій . . . . .	125	Елецкій . . . . .	125	р. Оки . . . . .	125
		Карачевскій . . . . .	225	Остальная часть	
<b>Московская.</b>		Кромскій . . . . .	175	уѣзда . . . . .	175
Московскій . . . . .	150	Львенскій . . . . .	125	Данковскій . . . . .	150
Богородскій . . . . .	270	Малоархангельскій . . . . .	125	Егорьевскій . . . . .	200
Бронницкій . . . . .	200	Мценскій . . . . .	175	Зарайскій . . . . .	200
Верейскій . . . . .	200	Сѣвскій . . . . .	225	Касимовскій . . . . .	200
Волоколамскій . . . . .	200	Трубчевскій . . . . .	250	Михайловскій . . . . .	150
Дмитровскій . . . . .	200			Пронскій . . . . .	175
Звенигородскій . . . . .	200	<b>Пензенская.</b>		Раненбургскій . . . . .	150
Клинскій . . . . .	200	Пензенскій . . . . .	175	Рязскій . . . . .	175
Коломенскій . . . . .	200	Городищенскій . . . . .	250	Сапожковскій . . . . .	175
Можайскій . . . . .	200	Инсарскій . . . . .	175	Скопинскій . . . . .	150
Подольскій . . . . .	200	Керенскій . . . . .	175		
Рузскій . . . . .	200	Краснослободскій . . . . .	200	Часть уѣзда, рас-	
Серпуховскій . . . . .	200	Мокшанскій . . . . .	175	положенная меж-	
		Наровчатскій . . . . .	175	ду рѣками Окою	
<b>Нижегородская.</b>		Нижнеломовскій . . . . .	175	и Парою . . . . .	175
Нижегородскій . . . . .	250	Саранскій . . . . .	175	Остальная часть	
Ардатовскій . . . . .	250	Чембарскій . . . . .	175	уѣзда . . . . .	200
Армавирскій . . . . .	250			<b>Самарская.</b>	
Балахнинскій . . . . .	225	<b>Пермская</b>		Самарскій . . . . .	300
Часть уѣзда по		Пермскій . . . . .	300	Бугульминскій . . . . .	350
правой сторонѣ		Верхотурскій . . . . .	475	Бугурусланскій . . . . .	350
рѣки Волги . . . . .	225	Екатеринбургскій . . . . .	300	Бузулукскій . . . . .	350
Остальная часть		Ирбитскій . . . . .	350	Николаевскій . . . . .	475
уѣзда . . . . .	325	Камышловскій . . . . .	350	Новоузенскій . . . . .	550
Горбатовскій . . . . .	250	Красноуфимскій . . . . .	350	Ставропольскій . . . . .	250
Квягининскій . . . . .	250	Кунгурскій . . . . .	300		
Лукояновскій . . . . .	200	Осинскій . . . . .	350	<b>С.-Петербургская.</b>	
Часть уѣзда по		Оханскій . . . . .	350	Часть уѣзда, от-	
правой сторонѣ		Соликамскій . . . . .	475	стоящая не дальѣ	
рѣки Волги . . . . .	250	Чердынскій . . . . .	350	25 верстѣ отъ	
Остальная часть		Шадринскій . . . . .	350	столицы . . . . .	175
уѣзда . . . . .	350			Остальная часть	
Семеновскій . . . . .	300	<b>Полтавская.</b>		уѣзда . . . . .	225
Сергачскій . . . . .	200	Полтавскій . . . . .	150	Часть уѣзда, от-	
<b>Новгородская.</b>		Гадячскій . . . . .	175	стоящая не дальѣ	
Новгородскій . . . . .	300	Золотоношскій . . . . .	175	25 верстѣ отъ	
Боровичскій . . . . .	300	Зѣньковскій . . . . .	175	столицы . . . . .	175
Бѣлозерскій . . . . .	400	Кобелякскій . . . . .	150	Остальная часть	
Валдайскій . . . . .	300	Константиноградскій . . . . .	200	уѣзда . . . . .	225
Демьянскій . . . . .	300	Кременчугскій . . . . .	175	Часть уѣзда, от-	
Кириловскій . . . . .	425	Лохвицкій . . . . .	175	стоящая не дальѣ	
Крестецкій . . . . .	300	Лубенскій . . . . .	175	25 верстѣ отъ	
Старорусскій . . . . .	300	Миргородскій . . . . .	175	столицы . . . . .	175
Тихвинскій . . . . .	300	Переяславскій . . . . .	200	Остальная часть	
Устюженскій . . . . .	300	Пирятинскій . . . . .	175	уѣзда . . . . .	225
Череповецкій . . . . .	300	Прилукскій . . . . .	200	Часть уѣзда, от-	
		Роменскій . . . . .	150	стоящая не дальѣ	
<b>Олонецкая.</b>		Хорольскій . . . . .	175	25 верстѣ отъ	
Петрозаводскій . . . . .	475			столицы . . . . .	175
Вытегорскій . . . . .	425	<b>Псковская.</b>		Остальная часть	
Каргопольскій . . . . .	400	Псковскій . . . . .	225	уѣзда . . . . .	200
Лодейнопольскій . . . . .	400	Великолудцкій . . . . .	225	Ямбургскій . . . . .	200
		Новоржевскій . . . . .	300		
				<b>Саратовская.</b>	
				Саратовскій . . . . .	200
				Аткарскій . . . . .	250
				Балашовскій . . . . .	200



Вольскій . . . . .	250	Борисоглѣбскій . . . . .	150	Купянский . . . . .	250	
Камышинскій . . . . .	250	Елатомскій . . . . .	175	Лебединскій . . . . .	125	
Кузнецкій . . . . .	250	Кирсановскій . . . . .	150	Старобѣльскій . . . . .	250	
Петровскій . . . . .	200	Бозловскій . . . . .	125	Сумскій . . . . .	125	
Сердобскій . . . . .	175	Лебединскій . . . . .	150	<b>Херсонская.</b>		
Хвалынский . . . . .	250	Липецкій . . . . .	150	Херсон- скій.	Часть уѣзда, от- стоящая не далѣ 25 верстъ отъ гор. Херсона и Николаева . . . . .	200
Царицинскій . . . . .	400	Моршанскій . . . . .	175		Остальная часть уѣзда. . . . .	350
<b>Симбирская.</b>		Спасскій . . . . .	200			
Симбирскій . . . . .	250	Темниковскій . . . . .	200			
Алатырскій . . . . .	200	Усманскій . . . . .	125			
Ардатовскій . . . . .	200	Щацкій . . . . .	200			
Бунскій . . . . .	250	<b>Тверская.</b>				
Карсунскій . . . . .	250	Тверской . . . . .	225			
Курмышскій . . . . .	200	Бѣжецкій . . . . .	225			
Сенгилеевскій . . . . .	250	Весьегонскій . . . . .	225			
Сызранскій . . . . .	250	Вышневолоцкій . . . . .	225			
<b>Смоленская.</b>		Зубцовскій . . . . .	250			
моленскій . . . . .	225	Калязинскій . . . . .	225			
Бѣльскій . . . . .	225	Кашинскій . . . . .	200	Одес- скій.	Часть уѣзда, от- стоящая не далѣ 25 верстъ отъ города Одессы . . . . .	200
Вяземскій . . . . .	250	Корчевскій . . . . .	225		Остальная часть уѣзда. . . . .	350
Гжатскій . . . . .	250	Новоторжскій . . . . .	225	Тираспольскій . . . . .	250	
Дорогобужскій . . . . .	250	Осташковскій . . . . .	225			
Духовщинскій . . . . .	250	Ржевскій . . . . .	250			
Ельнинскій . . . . .	250	Старицкій . . . . .	250			
Краснинскій . . . . .	250	<b>Тульская.</b>				
Порѣчскій . . . . .	225	Тульскій . . . . .	200			
Рославльскій . . . . .	225	Алексинскій . . . . .	200			
Сычевскій . . . . .	250	Богородицкій . . . . .	150			
Юхновскій . . . . .	225	Бѣлевскій . . . . .	200			
<b>Таврическая.</b>		Веневскій . . . . .	175			
Симфе- рополь- скій.	Горныя части уѣзда до черты, опредѣленной Выс. утв. 5 мая 1835 года полож. Комитета Мин. (8114). . . . .	Епифанскій . . . . .	150			
	Остальная часть уѣзда. . . . .	Ефремовскій . . . . .	125			
Бердянскій . . . . .	425	Каширскій . . . . .	200			
Днѣпровскій . . . . .	200	Крапивенскій . . . . .	150			
Днѣпровскій . . . . .	425	Новосильскій . . . . .	125			
Евпаторійскій . . . . .	425	Одоевскій . . . . .	175			
Мелитопольскій . . . . .	300	Чернскій . . . . .	150			
Перекопскій . . . . .	475	<b>Уфимская.</b>				
Ялтинскій . . . . .	175	Уфимскій . . . . .	250			
Оеодо- скій.	Горныя части уѣзда до черты, опредѣленной Выс. утв. 5 мая 1835 года полож. Комитета мин. (8114). . . . .	Белебеевскій . . . . .	350			
	Остальная часть уѣзда. . . . .	Бирскій . . . . .	350			
Тамбовскій . . . . .	150	Златоустовскій . . . . .	350			
		Мензелинскій . . . . .	250			
		Стерлитамакскій . . . . .	350			
		<b>Харьковская.</b>				
		Харьковскій . . . . .	150			
		Ахтырскій . . . . .	150			
		Богодуховскій . . . . .	150			
		Валковскій . . . . .	150			
		Волчанскій . . . . .	200			
		Змиевскій . . . . .	250			
		Изюмскій . . . . .	250			
		<b>Ярославская.</b>				
		Ярославскій . . . . .	250			
		Даниловскій . . . . .	225			
		Любимскій . . . . .	250			
		Мологскій . . . . .	225			
		Мышкинскій . . . . .	200			
		Похехонскій . . . . .	350			
		Романово-Борисоглѣбскій . . . . .	225			
		Ростовскій . . . . .	225			
		Рыбинскій . . . . .	225			
		Угличскій . . . . .	225			

*Примѣчаніе.* Владѣлецъ имѣнія, состоящаго въ одной окружной межѣ, но расположеннаго въ двухъ или болѣе уѣздахъ, изъ коихъ въ каждомъ количество земли не достигаетъ размѣра, установленнаго для участія въ избраніи уѣздныхъ гласныхъ, участвуетъ въ земскихъ выборахъ того уѣзда, гдѣ находится большая часть имѣнія, если притомъ оно въ полномъ составѣ, даетъ на то право по количеству десятинъ находящейся въ немъ земли.



Приложеніе къ примѣч. ст. 185.

## ТАБЕЛЬ

объ особенныхъ срокахъ, въ которые производятся дворянскіе выборы по губерніямъ.

Волынской . . . . .	Въ іюлѣ.
Минской . . . . .	} Въ августѣ.
Подольской . . . . .	
Екатеринославской . . . . .	} Въ сентябрѣ.
Херсонской . . . . .	
Полтавской . . . . . ; . . . . .	
Харьковской . . . . .	
Таврической . . . . .	
Черниговской . . . . .	} Въ октябрѣ.
Кіевской . . . . .	

Приложеніе къ статьѣ 214.

## Форма присяги.

Я, нижепоименованный, обѣщаюсь и клянусь Всемогущимъ Богомъ передъ Святымъ Его Евангеліемъ въ томъ, что хочу и долженъ при подлежащемъ выборѣ въ установленныя гражданскія должности дворянства (такой-то) губерніи, для отправленія правосудія и другихъ дѣлъ, по чистой моей совѣсти и чести, безъ пристрастія и собственныхъ корысти, устраняя вражду и связи родства и дружбы, избирать изъ моихъ собратій такихъ, которыхъ, по качествамъ ума и совѣсти ихъ, нахожу я способнѣйшими и достойнѣйшими, и отъ которыхъ надѣюсь, что они въ возлагаемыхъ на нихъ должностяхъ окажутъ себя ревностными къ службѣ Императорскаго Величества и почитательными о пользѣ общественной; если же я иначе поступлю, то, какъ нерадивый о благѣ общественномъ, въ коемъ и мое собственное заключается, подвергаю себя нареканію собратій моихъ, а въ будущей жизни отвѣчу предъ Богомъ и страшнымъ судомъ Его. Въ заключеніе сей моей клятвы, о безпристрастномъ выборѣ, дѣлаю Слова и Крестъ Спасителя моего. Аминь.

Приложеніе къ статьѣ 221.

## ПРАВИЛА

объ обрядѣ выборовъ.

### I. Предварительныя распоряженія.

1. Каждый потомственный дворянинъ, по прибытіи въ губернскій городъ, является къ своему предводителю, или, въ случаѣ болѣзни, увѣдомляетъ его письменно о своемъ прибытіи. Уѣздный предводитель вноситъ въ заготовленный имъ списокъ чинъ, имя и фамилію каждаго прибывшаго, отмѣчая, соотвѣтственно получаемымъ извѣстіямъ, день его пріѣзда.

2. Наканунѣ дня, назначеннаго для открытія собранія, уѣздные предводители являются съ прибывшими дворянами къ губернскому предводителю и вручаютъ ему поименные оныхъ списки. Тогда же являются къ нему и дворяне личныя, изъявившіе желаніе служить по выборамъ дворянства и находящіеся въ губернскомъ городѣ.

3. Губернскій предводитель въ тотъ же день препровождаетъ къ губернатору поименные списки, какъ дворянъ личныхъ, кои будутъ избираемы, такъ и потомственныхъ дворянъ, прибывшихъ для присутствованія въ собраніи дворянства; съ тѣмъ вмѣстѣ онъ испрашиваетъ разрѣшенія на открытіе собранія. Губернаторъ тогда же письменно предлагаетъ дворянскому собранію начать свои засѣданія и приступить къ выборамъ, на основаніи узаконеній, извѣщая между тѣмъ предварительно первенствующую въ городѣ духовную особу о имѣющихъ быть по сему случаю священнодѣйствіяхъ.

4. Губернаторъ, если того потребуетъ губернскій предводитель, дѣлаетъ распоряженіе, чтобы изъ губернскихъ присутственныхъ мѣстъ отряжено было на время съѣзда, для вспомошествованія обыкновенной канцеляріи дворянскаго собранія, нужное число канцелярскихъ чиновниковъ и нижнихъ служителей.

### II. О принадлежностяхъ для баллотированія.

5. Прежде баллотированія должны быть поставлены въ одной общей или же въ



разныхъ комнатахъ, смотря по удобству, столы, какъ губернской, такъ и для всѣхъ уѣздовъ, покрытые зеленымъ сукномъ и обставленные стульями для присутствующихъ дворянъ; сверхъ того особый столъ для губернскаго прокурора (гдѣ онъ есть).

*Примѣчаніе.* Столъ сей долженъ находиться отдѣльно отъ столовъ, за коими присутствуютъ предсѣдатели и дворянство, но всегда въ той комнатѣ, гдѣ находится губернской столъ.

**6.** На каждомъ уѣздномъ столѣ долженъ находиться ящикъ, покрытый зеленымъ сукномъ, а внутри перегороденный на двѣ равныя части и обитый мягкою матеріею, чтобы при вкладываніи въ него шаровъ или балловъ, не было стука. На трехъ сторонахъ ящика долженъ быть изображенъ гербъ уѣзда. На четвертой должны находиться у самой перегородки два круглыя отверстія съ надписью надъ правымъ: *избираю*, надъ лѣвымъ: *не избираю*; а внизу подъ каждымъ изъ сихъ отверстій, для удобнѣйшаго выниманія балловъ, по особому ящику, выдвигаемому съ противоположной отверстию стороны и посредствомъ перегородки совершенно отдѣленному отъ другаго, съ нимъ смежнаго. Подлѣ ящика должны быть чаша, или блюдо съ деревянными шарами, на коихъ изображается гербъ губерніи.

**7.** Означенный въ предшедшей (6) статьѣ вещи хранятся при дѣлахъ собранія дворянства въ вѣдѣніи секретаря онаго, и на время выборовъ отпускаются отъ губернскаго предводителя уѣзднымъ предводителямъ, которые наблюдаютъ, чтобы число балловъ было равно числу присутствующихъ въ собраніи дворянъ уѣзда, имѣющихъ право баллотировать.

**8.** Кромѣ указанныхъ въ статьѣ 6 вещей, полагается на столѣ: 1) Для справокъ ручная книга о порядкѣ дворянскихъ собраній, выборовъ и службы по онымъ, составленная выписками изъ Общаго Свода Законовъ Россійской Имперіи (общ. учр. губ., зак. сост.). 2) Заготовленные по числу уѣздныхъ должностей списки баллотированія, по установленной формѣ. 3) Списокъ всѣхъ дворянъ уѣзда, съ означеніемъ степени права cadaго участвовать въ выборахъ и

прочихъ дѣйствіяхъ собраній дворянства (ст. 199). 4) Поименной списокъ пріѣхавшихъ на выборы дворянъ. 5) Отзывы дворянъ, не могущихъ быть на выборахъ; и 6) Списокъ дворянъ личныхъ и дворянъ потомственныхъ, не имѣющихъ права участвовать на выборахъ, изъявившихъ желаніе быть избираемыми по *такому-то* уѣзду.

**9.** На губернскомъ столѣ должны быть не только всѣ тѣ же бумаги и вещи, которыя полагаются на уѣздныхъ столахъ, но и списокъ дворянъ, долженствующихъ присутствовать въ собраніи, однако не прибывшихъ и не увѣдомившихъ о причинѣ; на ящикахъ для баллотированія по губерніи изображается гербъ губерніи. На семъ столѣ находятся также списки баллотированія и общій поименной списокъ дворянъ, собравшихся на выборы, предложенія или отзывы губернатора и пр.

### III. Порядокъ занятій губернскихъ собраній дворянства.

**10.** Въ первый день дворянство собирается поутру въ девять часовъ въ назначенный для того домъ, и губернской предводитель извѣщаетъ губернатора чрезъ депутатовъ собранія дворянства, что оно готово идти въ церковь; причемъ старшій изъ нихъ доставляетъ губернатору списокъ, подписанный губернскимъ предводителемъ, о послѣднеприбывшихъ на выборы дворянахъ. Губернаторъ, предшествуемый депутатами, прибывъ въ залу собранія дворянства читаетъ письменное предложеніе объ открытіи собранія и по прочтеніи, вручивъ оное губернскому предводителю, приглашаетъ идти въ церковь, для слушанія божественной литургіи и молебствія о здравіи и долголетствіи Императорскаго Величества и всего Августѣйшаго Дома, и для учиненія присяги на соблюденіе порядка и безпристрастія въ подлежащемъ собранію дѣлѣ.

**11.** Шестіе учреждается слѣдующимъ образомъ: первый за губернаторомъ идетъ губернской предводитель, за нимъ уѣздные предводители съ потомственными дворянами своихъ уѣздовъ, по старшинству городовъ;



дворяне, предшествуемые своимъ уѣзднымъ предводителемъ идутъ по два въ рядъ; находящіеся въ должностяхъ, а равно и не служащіе потомственные дворяне, живущіе въ губернскомъ городѣ, идутъ вмѣстѣ съ дворянами тѣхъ уѣздовъ, гдѣ они записаны; шествіе заключаетъ секретарь дворянства.

*Примѣчаніе.* Въ случаѣ неблагоприятной погоды, сіе торжественное шествіе отмѣняется, и дворяне, по приглашенію губернатора и губернскаго предводителя, отправляются изъ залы собранія въ церковь безъ наблюденія вышеозначенныхъ обрядовъ.

**12.** По окончаніи Божественной литургіи и молебствія и по возглашеніи многолѣтія Императорскому Величеству и всей Августѣйшей Фамиліи, губернаторъ приводитъ все присутствующее дворянство къ присягѣ по установленной формѣ (Прилож. къ ст. 214). Всѣ присягнувшіе подписываютъ имена свои на присяжномъ листѣ.

*Примѣчаніе 1.* Дворянство римско-католическаго исповѣданія слушаетъ Божественную литургію и совершаетъ присягу въ храмахъ римско-католическихъ гдѣ оныя есть, въ присутствіи губернатора, или одного изъ старшихъ по немъ чиновниковъ.

*Примѣчаніе 2.* Дворяне магометанскаго исповѣданія должны давать присягу на соблюденіе порядка и безпристрастія на совѣщаніяхъ и выборахъ, въ домѣ собранія дворянства, въ присутствіи дворянъ и предводителя своего уѣзда, по ихъ обряду.

**13.** Губернскій предводитель съ дворянствомъ возвращается въ домъ собранія тѣмъ же порядкомъ, коимъ они слѣдовали въ церковь и, по прибытіи, садятся за губернскаго стола. Съ нимъ вмѣстѣ присутствуютъ за онымъ и уѣздные предводители, когда разсматриваются какія либо общія дѣла, или когда губернскій предводитель ихъ собираетъ.

**14.** Въ собраніи дворянство прежде всего приступаетъ къ означеннымъ въ статьѣ 219 сихъ законовъ о состояніяхъ занятіямъ и приводитъ ихъ немедленно къ надлежащему окончанію.

**15.** Въ слѣдующій за симъ день, начи-

наются выборы, и не имѣющіе права баллотировать въ должности непосредственно, или какъ уполномоченные, въ собраніи уже не присутствуютъ.

**16.** Подносить избирательные шары безъ баллотированія, или же избирать письменно или словесно, запрещается. Избраніе такого рода немедленно уничтожается предводителемъ.

**17.** Передъ начатіемъ выборовъ читаются статьи изъ законовъ, опредѣляющія порядокъ выборовъ.

**18.** При баллотированіи въ должности наблюдаются изложенныя въ нижеслѣдующихъ статьяхъ правила.

#### А. Баллотированіе по уѣздамъ.

**19.** Приступая къ баллотированію, дворяне каждого уѣзда, по распоряженію предводителя садятся за уѣздные столы по старшинству чиновъ своихъ. Предводитель занимаетъ первое мѣсто, около него справа и слѣва садятся всѣ имѣющіе право баллотировать въ должности.

**20.** Для предупрежденія всякихъ не правильностей и недоумѣній при дворянскихъ выборахъ, постановляется, чтобы каждый день предъ открытіемъ собранія прочитываемъ былъ списокъ всѣхъ дворянъ имѣющихъ право баллотировать, и чтобъ пріѣзжающіе потомъ входили въ собраніе не иначе, какъ по предварительному докладу о нихъ губернскому предводителю.

**21.** Дворяне каждого уѣзда, съ своимъ предводителемъ, осматриваютъ уѣздный ящикъ и баллы; потомъ сей ящикъ поставляется передъ предводителемъ.

**22.** Послѣ осмотра ящика и балловъ, объявляется имя перваго, назначеннаго къ баллотированію, дворянина потомственнаго или личнаго, по общему списку.

**23.** Уѣздный предводитель первый беретъ баллъ и кладетъ оный въ ящикъ, закрывъ руку сукномъ, чтобы никто не могъ видѣть, въ которую сторону онъ кладетъ шаръ. За нимъ каждый дворянинъ *избиратель* въ свою очередь получаетъ шаръ изъ рукъ предводителя, наблюдающаго за баллотированіемъ, и кладетъ оный въ означенный ящикъ съ такою же осторожностью.



**24.** Баллотиремый не беретъ шара и не подходитъ къ ящику въ то время, когда самого баллотируютъ; но не оставляетъ залы собранія, если принадлежитъ къ классу избирателей. Имѣющіе полномочіе отъ отца, жены, матери, тещи, или посторонней дворянки, когда онъ избирается въ какую либо должность, равноѣрно устраняется отъ участій въ баллотированіи.

**25.** Когда всѣ шары положены, уѣздный предводитель предъ всѣми снимаетъ сукно и выдвигаетъ сперва ящикъ съ той стороны, гдѣ написаны *избираю*; сосчитавъ находящіяся въ ономъ шары *гласно*, онъ записываетъ на баллотированномъ спискѣ, противъ имени баллотированнаго дворянина число избирательныхъ голосовъ. Потомъ, выдвигая ящикъ съ той стороны, гдѣ написано *не избираю*, и сосчитавъ также *гласно* находящіяся въ немъ шары, записываетъ и число сихъ послѣднихъ.

**26.** Если число вынутыхъ изъ ящика балловъ окажется больше или меньше числа баллотирующихъ, то предсѣдательствующій предводитель откладываетъ излишніе или прибавляетъ недостающіе шары, и дворянинъ потомственный или личный, при избраніи котораго сіе случилось, баллотирется снова.

**27.** Послѣ счета и записи голосовъ (ст. 25 сего прил.), дворянству объявляется число избирательныхъ и не избирательныхъ шаровъ и начинается баллотированіе слѣдующаго по списку дворянина потомственного или личнаго, тѣмъ же порядкомъ.

**28.** Указаннымъ въ предшедшихъ (22 — 27) статьяхъ порядкомъ производится вообще баллотированіе за уѣздными столами. Прежде всѣхъ избирается уѣздный предводитель.

**29.** Въ области войска Донскаго окружные предводители дворянства, равные уѣзднымъ предводителямъ дворянства въ губерніяхъ, избираются въ окружныхъ дворянскихъ собраніяхъ всѣми наличными дворянами казачьяго сословія, и тѣми изъ потомственныхъ дворянъ не казачьяго сословія, которые удовлетворяютъ указаннымъ въ статьѣ 103 сихъ законовъ о состояніяхъ условіямъ.

*Примѣчаніе* (по прод. 1890 г.) Вы-

боръ окружныхъ казначеевъ производится отдѣльно по каждому округу, однимъ принадлежащимъ къ оному дворянствомъ.

**30.** За уѣздными столами послѣ уѣзднаго предводителя избираются депутаты дворянства и засѣдатели. Въ тѣхъ мѣстахъ, гдѣ существуютъ еще особыя должности, отъ выборовъ зависящія, при баллотированіи наблюдается та же постепенность, по старшинству должностей.

**31.** Когда въ уѣздные предводителя баллотирется тотъ самый, кто занимаетъ сію должность во время выборовъ, тогда снимаетъ съ ящика сукно, считаетъ баллы, записываетъ ихъ и проч., какъ означено выше, въ статьѣ 25 сего положенія, старшій по чину изъ присутствующихъ дворянъ.

**32.** По окончаніи баллотированія въ какую либо должность, читается вслухъ списокъ баллотированныхъ и изъ остающихся старшими по числу балловъ, послѣ избраннаго въ оную, назначается опредѣленное для сей должности (ст. 33, 34 сего прил.) число кандидатовъ. За симъ дворянство уѣзда подписываетъ о всѣхъ избранныхъ списки, которые уѣздный предводитель представляетъ губернскому.

**33.** Кандидатовъ на всѣ вообще уѣздныя должности опредѣляется по два для каждой.

**34.** Кандидатами на какія бы то ни было должности должны почитаться тѣ только, кои при баллотированіи получили болѣе избирательныхъ, чѣмъ не избирательныхъ балловъ. При избраніи кандидатовъ слѣдуетъ наблюдать: 1) чтобы избиратели не были распускаемы изъ мѣсть, гдѣ производятся выборы, до тѣхъ поръ пока не будетъ избрано ими на каждую должность установленнаго числа кандидатовъ; 2) чтобы всѣ кандидаты на одну какую-либо должность были непременно избраны въ одно собраніе: ибо при разновременномъ баллотированіи разнымъ числомъ избирателей, нѣтъ достаточнаго основанія къ справедливому заключенію о старшинствѣ кандидатовъ и 3) наблюденіе за точнымъ исполненіемъ сего возлагается на особенное попеченіе мѣстныхъ губернаторомъ.

**35.** Когда изъ двухъ лицъ, баллотиру-



емыхъ въ одну должность, одно присутствуетъ въ собраніи, а другое въ отсутствіи, и послѣднее получить противу перваго лишь однимъ избирательнымъ шаромъ болѣе: то сіи лица считаются получившими равное число голосовъ кандидатами. Если же одинъ изъ баллотированныхъ соединялъ въ лицѣ своемъ два голоса, то онъ считается получившимъ равное число шаровъ съ кандидатомъ присутствующимъ, когда имѣетъ противъ него однимъ избирательнымъ шаромъ менѣе, а съ кандидатомъ отсутствующимъ, когда имѣетъ противъ него двумя шарами менѣе. Въ обоихъ сихъ случаяхъ сомнѣніе разрѣшается жребіемъ на основаніи статьи 36 сего приложенія.

**36.** Если случится, что между избранными двое или болѣе имѣютъ равное число балловъ (ст. 35 сего прил.), то предводитель уѣздный или губернской, по принадлежности, разрѣшаютъ сіе затрудненіе посредствомъ жребія.

**37.** Если въ какомъ-либо уѣздѣ окажется явный недостатокъ въ прибывшихъ на сѣздъ дворянахъ, имѣющихъ право быть избирателями, то для баллотированія на мѣста, отъ сего уѣзда зависящія, къ дворянамъ онаго присоединяются имѣющие право быть избирателями, дворяне одного или двухъ ближайшихъ къ оному уѣздовъ, по назначенію губернскаго предводителя. Явнымъ же недостаткомъ въ прибывшихъ на сѣздъ, съ правомъ быть избирателями, дворянахъ одного уѣзда признаются лишь тѣ случаи, когда сихъ дворянъ на сѣздѣ менѣе двѣнадцати.

*Примѣчаніе.* При недостаткѣ въ какомъ-либо уѣздѣ избирателей должны быть, на основаніи сей (37) статьи, приглашаемы для баллотированія *всѣ дворяне* ближайшаго къ оному сосѣдственнаго уѣзда, *а недостающее число избирателей.*

**38.** Въ случаѣ недостаточнаго въ какомъ-либо уѣздѣ числа дворянъ, имѣющихъ право быть избираемыми, дозволяется избирать дворянъ одного или двухъ ближайшихъ къ оному уѣздовъ, по назначенію губернскаго предводителя, только не иначе, какъ съ ихъ согласія.

**39.** Вмѣстѣ съ избраніемъ въ должности уѣздныя и депутата для присутствія въ депутатскомъ собраніи, дворянство каждаго уѣзда избираетъ двухъ кандидатовъ, для баллотированія въ губернскія должности. Губернское собраніе избираетъ только изъ сихъ представляемыхъ уѣздами кандидатовъ.

**40.** Объ избранныхъ кандидатахъ для губернскихъ должностей объявляется тѣмъ порядкомъ, какъ и объ избранныхъ въ уѣздныя должности. Какъ о тѣхъ, такъ и о другихъ въ баллотированномъ спискѣ (ст. 8 сего прил.) отмѣчается противъ имени каждаго избраннаго, *что онъ большинствомъ голосовъ удостоенъ такого-то званія или представляется кандидатомъ въ губернскія должности.* Списокъ кандидатамъ симъ подписывается уѣзднымъ предводителемъ вмѣстѣ съ дворянами, производившими баллотированіе, и представляется губернскому предводителю (ср. ст. 33 сего прил.).

**41.** Каждый уѣздный предводитель, по окончаніи баллотированія за уѣзднымъ столомъ, составляетъ списки избранныхъ въ должности и кандидатамъ по уѣздно и избраннымъ кандидатамъ для губернскихъ мѣстъ. Эти списки утверждаются вмѣстѣ съ предводителемъ подписью присутствующихъ дворянъ уѣзда и представляются губернскому предводителю.

**42.** Дворяне на выборахъ могутъ, по собственному желанію, баллотироваться по разнымъ уѣздамъ, какъ въ разныя, такъ и въ однѣ и тѣ же должности. Если утвержденный по баллотировкѣ въ какой-либо должности состоялъ вмѣстѣ съ тѣмъ кандидатомъ на другую по выборамъ должность, то въ исправленіе сей послѣдней, когда она временно дѣлается праздною, онъ, по званію кандидата, не вступаетъ; но ему предоставляется право и занятіе по кандидатству, если самъ пожелаетъ, такой вакантной должности, которая положена по росписанію въ высшемъ разрядѣ, нежели та, въ коей онъ находится.

**43.** Въ области войска Донскаго никто отъ выбора уклоняться не долженъ, развѣ само дворянство, по извѣстнымъ уваженіямъ, уволить. Избранный въ должность, но отозвавшийся отъ оной болѣзнію, подвергается



медицинскому свидѣтельству, а въ случаѣ несправедливости отзыва, и суду по законамъ, отъ чего не изъемлется и медицинскій чиновникъ, если сдѣлаетъ свидѣтельство ложное, и тѣмъ дастъ поводъ уклоняться отъ общественной обязанности.

**44.** Если бы кто изъ потомственныхъ и личныхъ дворянъ, съ изъявленіемъ согласія служить по выборамъ дворянства, обратился къ губернскому предводителю, то о таковомъ, если въ отзывѣ именно означено, по какому уѣзду дворянинъ сей желаетъ быть избранъ, губернской предводитель сообщаетъ предводителю того уѣзда; а если сего не означено, то всѣмъ уѣзднымъ предводителямъ, для доведенія до свѣдѣнія дворянства.

#### Б. Баллотированіе всею губерніею.

**45.** Для баллотированія въ губернскія должности опредѣляется тотъ же самый порядокъ, какъ въ уѣздахъ, съ тѣмъ только различіемъ, что при семъ употребляются, вмѣсто одного, два ящика для вкладыванія шаровъ, и какъ оное происходитъ непременно за губернскимъ столомъ, то, для отвращенія беспорядковъ, дворянство каждаго уѣзда, предшествуемое своимъ предводителемъ, подходитъ къ ящикамъ по старшинству городовъ. За порядкомъ при баллотированіи наблюдаютъ губернской и старшій по балламъ уѣздный предводители. Сии же лица раздаютъ шары дворянамъ, имѣющимъ право быть избирателями. По окончаніи баллотированія въ какую либо должность, наблюдавшій за порядкомъ, вмѣстѣ съ губернскимъ предводителемъ, старшій по балламъ уѣздный предводитель, передаетъ ему свой ящикъ съ баллами, и затѣмъ снимаетъ сукно съ обоихъ ящиковъ, считаетъ баллы и отмѣчаетъ число оныхъ въ спискѣ одинъ губернской предводитель.

*Примѣчаніе.* Назначеніе каждому уѣзду, въ какой именно изъ двухъ ящиковъ класть шары, зависитъ отъ губернскаго предводителя.

**46.** Баллотированіе всею губерніею, кромѣ должности губернскаго предводителя, производится изъ представленныхъ уѣздами кандидатовъ.

**47.** Списки кандидатовъ, уѣздами представляемыхъ, должны, по распоряженію губернскаго предводителя, быть въ копіяхъ за подписаніемъ его препровождаемы ко всѣмъ предводителямъ уѣзднымъ, для сообщенія дворянству, чтобы при общей баллотировкѣ оно имѣло въ виду, кто отъ какого уѣзда и для какихъ должностей кандидатомъ представляется.

**48.** Списки кандидатовъ, равно какъ и другіе, представляемые уѣздными предводителями, на основаніи статьи 41 сего приложения, читаются губернскимъ предводителемъ за губернскимъ столомъ: одни для баллотированія въ губернскія должности, другіе къ свѣдѣнію дворянства губерніи. Если по симъ послѣднимъ возникаетъ требованіе, чтобы кто либо изъ избранныхъ въ уѣздную должность былъ перебаллотированъ, то губернской предводитель предлагаетъ о семъ собранію, и когда требованіе таковое будетъ подтверждено по крайней мѣрѣ двумя третями находящихся въ собраніи дворянъ, тогда помянутое лицо вмѣстѣ съ кандидатами, въ ту же должность отъ уѣзда назначенными, перебаллотировывается за губернскимъ столомъ, и остается уже тотъ, кто изъ нихъ удостоенъ будетъ по балламъ къ занятію должности губерnskимъ собраніемъ.

**49.** Когда, по предшедшей (48) статьѣ, предложенъ будетъ къ перебаллотированію кто либо изъ назначенныхъ въ уѣздную должность, то баллотированіе сіе за губернскимъ столомъ производится по общему порядку; и если собраніе сдѣлаетъ въ уѣздномъ выборѣ перемѣну, то, согласно сему, измѣняется уѣздный списокъ и къ утвержденію губернатора представляется уже тотъ, кто назначенъ по баллотированію за губернскимъ столомъ.

**50.** При баллотированіи всею губерніею, губернской предводитель и старшій по балламъ уѣздный предводитель первые кладутъ баллы свои въ ящики.

**51.** Губернской предводитель каждый день къ вечеру доставляетъ губернатору списки о избранныхъ въ продолженіи того дня въ разныя должности чиновникахъ, и губернаторъ о тѣхъ изъ нихъ, коихъ утвержденіе предоставлено ему, на другой, или не



позже, какъ на третій день, предлагаетъ дворянскому собранію (ср. ст. 63 сего прил.).

**52.** (По прод. 1890 г.). По Тифлисской губерніи, губернской предводитель дворянства, во время производства выборовъ, каждый день, къ вечеру, представляетъ Главноначальствующему гражданскою частію на Кавказѣ, чрезъ губернатора, списки о избранныхъ въ продолженіи того дня въ разныя должности чиновникахъ, утвержденіе коихъ имѣетъ послѣдовать на другой или не позже какъ на третій день, о чемъ предлагается дворянскому собранію. Если Главноначальствующій гражданскою частію на Кавказѣ найдетъ, что избраніе котораго либо изъ сихъ чиновниковъ было неправильно, то предлагаетъ о семъ собранію для избранія другаго, а тѣхъ избранныхъ чиновниковъ, кои будутъ утверждены въ должностяхъ, губернаторъ приводитъ къ присягѣ на вѣрность службы Императорскому Величеству въ новомъ званіи, порядкомъ, указаннымъ въ статьяхъ 63—65 сего приложенія. — Сей же порядокъ соблюдается и по дворянскимъ выборамъ Кутаисской губерніи, съ тою разницею, что Кутаисскій губернской предводитель, во время производства выборовъ, доставляетъ ежедневно списки объ избранныхъ въ разныя должности чиновникахъ Кутаисскому губернатору, который, по первой почтѣ, представляетъ сіи списки Главноначальствующему гражданскою частію на Кавказѣ и ожидаетъ отъ него разрѣшенія на дальнѣйшее распоряженіе.

**53.** По окончаніи выборовъ всею губерніею (ст. 50 сего прил.), губернской предводитель составляетъ въ двухъ экземплярахъ списки всеѣмъ назначаемымъ дворянствомъ въ губернскія и уѣздныя должности и подлежащихъ утвержденію губернатора. Каждый изъ сихъ экземпляровъ подписывается имъ и уѣздными предводителями, и скрѣпляется секретаремъ дворянства. Одинъ изъ оныхъ представляется губернатору, а другой, также за подписаніемъ губернскаго и уѣздныхъ предводителей, остается при дѣлахъ губернскаго предводителя.

**54.** Послѣ составленія означенныхъ въ предшедшей (53) статьѣ списковъ, дворянство приступаетъ къ избранію двухъ канди-

датовъ въ званіе губернскаго предводителя. Прежде всѣхъ баллотируется настоящій губернской предводитель, затѣмъ почетный попечитель гимназій (ср. ст. 168 сихъ зак. о сост.), уѣздные предводители, занимавшіе должности въ послѣднее трехлѣтіе и вновь избранные. Баллотированіе въ званіе губернскаго предводителя производится тѣмъ же порядкомъ, какъ и въ другія губернскія должности.

**55.** Въ должность областнаго войска Донскаго предводителя дворянства баллотируются только изъ генераловъ и штабъ-офицеровъ, а въ должность окружныхъ предводителей дворянства — какъ изъ генераловъ, такъ равно и штабъ и оберъ-офицеровъ. На всѣ прочія должности, отъ выбора зависящія, классовъ не полагается; но занимаютъ ихъ избранные довѣріемъ общества по числу балловъ.

*См. примѣч. 2 къ ст. 203.*

**56.** Правило, по которому въ званіе губернскаго предводителя баллотируется прежній губернской предводитель, относится не только къ тому, который во время выборовъ занимаетъ сіе мѣсто, но и ко всеѣмъ тѣмъ дворянамъ, которые прежде служили въ такомъ же званіи хотя одно трехлѣтіе. Баллотированіе же должно быть начинаемо съ настоящаго губернскаго предводителя, согласно статьѣ 54 сего приложенія.

**57.** Если при баллотированіи всѣ поименованныя въ статьѣ 54 сего приложенія лица, не смотря на убѣжденіе дворянства, по какимъ либо особеннымъ обстоятельствамъ и причинамъ, не изъявляютъ согласія быть баллотированными въ сіе званіе, то собранію дозволяется избирать въ оное и другихъ потомственныхъ дворянъ, которые хотя и не служили прежде по выборамъ въ должностяхъ предводителей, попечителей гимназій, но службою своею и достоинствами приобрѣли уваженіе и довѣріе дворянскаго сословія.

**58.** Когда баллотируется прежній губернской предводитель, то снимаетъ съ ящика сукно, считаетъ баллы, отмѣчаетъ число ихъ на спискѣ и проч., какъ означено выше, въ статьѣ 25 сего приложенія, первый по старшинству городовъ уѣздный предводитель.

**59.** По окончаніи баллотированія въ



должность губернскаго предводителя, составляются за подписью предводителей, всѣхъ баллотировавшихъ дворянъ и за скрѣпою секретаря, два списка, каждый въ двухъ экземплярахъ: одинъ, двумъ старшимъ по балламъ кандидатамъ въ званіе губернскаго предводителя, съ означеніемъ числа балловъ противъ имени каждаго, другой съ таковымъ же означеніемъ старшимъ кандидатамъ въ званіе почетнаго попечителя гимназіи (ср. ст. 168 сихъ зак. сост.). Одинъ экземпляръ каждаго изъ сихъ списковъ доставляется губернатору, для представленія на утвержденіе установленнымъ порядкомъ; другой экземпляръ остается при дѣлахъ собранія.

**60.** На выборныхъ листахъ о губернскихъ предводителяхъ дворянства въ западныхъ губерніяхъ всѣ подписи должны быть по русски, и отнюдь не дозволяется подписываться по польски.

**61.** По окончаніи баллотированія вообще, губернской предводитель представляетъ губернатору поименный списокъ всѣхъ избранныхъ въ уѣздныя и губернскія должности.

**62.** Если губернаторъ по причинамъ, на законахъ основаннымъ, усмотритъ въ представленномъ ему поименномъ списокѣ всѣхъ избранныхъ въ должности лицъ (ст. 61 сего прил.), что избраніе котораго либо изъ чиновниковъ было неправильно, то, не утверждая избраннаго, предлагаетъ о семъ собранію, изъяснивъ причины неутвержденія; если же собраніе не согласится на предложеніе его, то отъ него зависитъ о семъ представить Министерству Внутреннихъ Дѣлъ, давъ съ сего представленія собранію списокъ, чтобы и оно могло также представить свое объясненіе. До полученія разрѣшенія отъ Министерства, избранный недопускается въ должность, которую продолжаетъ исправлять прежній.

**63.** Въ слѣдующій по окончаніи выборовъ день, изъ числа лицъ, избранныхъ въ какія либо должности, приводятся къ присягѣ на вѣрность службы только тѣ, которыя при симъ избраніи ихъ не состоятъ въ службѣ, ни по выборамъ, ни по опредѣленію отъ правительства. При принятіи такими лицами присяги наблюдается установленный въ статьѣ 12 сего приложенія и въ примѣчаніи къ оной порядокъ.

**64.** По начатіи большого благовѣста въ соборной церкви, губернаторъ, такъ же какъ предъ открытіемъ собранія, предлагаетъ вновь избраннымъ чиновникамъ и всему собравшемуся дворянству идти въ церковь. Шествіе учреждается слѣдующимъ образомъ: 1) Занимающій мѣсто губернскаго предводителя. 2) Депутаты дворянскаго собранія. 3) Избранные дворяне каждаго уѣзда, предшествуемые своими уѣздными предводителями. Уѣзды слѣдуютъ одинъ за другимъ по старшинству городовъ, а избранные въ должности уѣзда въ слѣдующемъ порядкѣ: а) предводитель, б) засѣдатель уѣзднаго полицейскаго управленія.

*Примѣчаніе 1.* Гдѣ избираются чиновники къ такимъ должностямъ, которыя въ другихъ губерніяхъ не существуютъ, тамъ лица сіи слѣдуютъ одинъ за другимъ, сообразно съ означеннымъ въ табели, приложенной къ статьѣ 223 (примѣч.) сихъ законовъ о состояніяхъ порядкомъ сихъ должностей. Мѣста губернскихъ предводителей и вообще всѣхъ еще не утвержденныхъ въ новыхъ званіяхъ занимаютъ исправляющіе сіи должности.

*Примѣчаніе 2.* (по прод. 1890 г.). Общія присутствія и временныя отдѣленія уѣздныхъ полицейскихъ управленій, а также должность засѣдателей сихъ управленій упразднены.

**65.** Послѣ произнесенія и подписанія присяги (ст. 63 сего прил.) избранными и утвержденными въ ихъ званіяхъ чиновниками, дворянство возвращается въ домъ собранія тѣмъ же порядкомъ, и тамъ оному объявляется предложеніе губернатора о закрытіи его засѣданій.

**66.** Во все продолженіе дѣйствій губернскаго собранія дворянства, засѣданія онаго бываютъ одинъ разъ въ день отъ восьми часовъ утра до двухъ часовъ пополудни. Губернской предводитель обязанъ наблюдать за исправнымъ прибытіемъ дворянъ въ назначенный часъ. Впрочемъ губернскому предводителю предоставляется, если найдетъ нужнымъ, назначить, по соглашенію съ дворянствомъ, засѣданія два раза въ день.

**67.** По принятіи присяги (ст. 63 сего прил.) и закрытіи губернскаго собранія дворянства, губернаторъ дѣлаетъ надлежащія



распоряженія для введенія избранныхъ дворянствомъ чиновниковъ въ должности. Назначенные къ губернскимъ мѣстамъ вводятся въ должность губернаторомъ, а прочіе уѣздными предводителями, или, въ случаѣ ихъ отсутствія, заступающими мѣсто предводителей.

*Примѣчаніе.* Утвержденные губернаторомъ, но не находившіеся въ губернскомъ городѣ во время выборовъ дворяне потомственные и личные, даютъ присягу на вѣрность службы въ новомъ званіи (ст. 63 сего прил.), при введеніи ихъ въ должность, на основаніи сей (67) статьи.

**68.** Утверждаемые въ должностяхъ Высочайшимъ и повелѣніями дворяне даютъ присягу на вѣрность службы въ новомъ званіи (ст. 63 сего прил.) при введеніи ихъ въ должность губернскимъ начальствомъ.

*Приложеніе къ примѣч. ст. 223.*

Табель должностямъ, замѣщаемымъ по дворянскимъ выборамъ, и классамъ, присвоаемымъ должностямъ сихъ наградъ.

ЗВАНІЕ ДОЛЖНОСТЕЙ.	Классъ заурядъ
<i>Должности губернскаго.</i>	
1) Губернскій предводитель дворянства. . . . .	IV
2) Депутаты отъ каждаго уѣзда по одному для составленія въ депутатскомъ собраніи родословной дворянской книги. . . . .	IX
3) Секретарь дворянства. . . . .	IX
Сверхъ того дворянствомъ избираются: 1) Въ С.-Петербургской губерніи: члены въ совѣтъ государственныхъ кредитныхъ установленій и въ сохранную казну по дѣламъ, касающимся до выкупа крестьянскихъ угодій; 2) въ Московской губерніи: смотритель страннопрімнаго дома графа Шереметева; 3) Въ Астраханской губерніи: членъ въ Совѣтъ учрежденнаго въ Астрахани института для воспитанія дѣвицъ; 4) въ Нижегородской губерніи: почетные опекуны	

и директоры Александровскаго губернскаго дворянскаго банка въ Нижнемъ-Новгородѣ; 5) въ Полтавской губерніи: председатель и члены въ межевую комиссію; 6) въ Тульской губерніи: директоры по управленію тульскимъ банкомъ.

### *Должности уездныя.*

- |   |     |
|---|-----|
| 1) Уѣздный предводитель дворянства. . . . .   | V   |
| 2) Посредникъ по дѣламъ полюбовнаго спеціального межеванія чрезполосныхъ дачъ . . . . . | VII |
| 3) Засѣдатели дворянскихъ опекъ. . . . .  | IX  |

*Примѣчаніе 1.* Почетные попечители гимназій и прогимназій, пока состоятъ въ семь званіи, считаются въ государственной службѣ и должности ихъ относятся: въ гимназіи къ V, а въ прогимназіи къ VI классу.

*Приложеніе 2.* Въ области войска Донскаго замѣщаются отъ дворянства: 1) *должности областныя:* а) областной войска Донскаго предводитель дворянства; б) почетные попечители гимназій; в) секретарь дворянства. 2) *Должности окружныя:* а) окружные предводители дворянства; б) почетные смотрители окружныхъ училищъ; в) депутаты для присутствования въ областномъ войска Донскаго дворянскомъ депутатскомъ собраніи и г) окружные казначеи.

*Примѣчаніе 3.* Въ Закавказьѣ замѣщаются отъ дворянства: *Должности губернскаго:* а) губернскіе предводители дворянства въ Тифлисской и Кутаисской губерніяхъ; б) почетные попечители гимназій; в) *Отмѣненъ по прод. 1890 г.;* г) депутаты отъ уѣздовъ въ Тифлисское и Кутаисское дворянскія депутатскія собранія, и д) секретари дворянства сихъ двухъ собраній. 2) *Должности уездныя:* предводители дворянства уѣздовъ Тифлисской и Кутаисской губерній, за исключеніемъ по первой—Ахалцыхскаго.

*Примѣчаніе 4.* (по прод. 1890 г.) Избираемые дворянствомъ члены попечительныхъ совѣтовъ женскихъ гимназій и прогимназій вѣдомства Министерства Народнаго Просвѣщенія (ср. ст. 168, 237) пользуются правомъ, пока состоитъ въ этомъ званіи, носить мундиръ шестого разряда Министерства Народнаго Просвѣщенія, если не имѣютъ мундира высшаго разряда по другой должности.



*Приложеніе къ примѣч. 1 ст. 249.*

## Правила о порядкѣ служенія по выборамъ.

### I. О свойствѣ службы по выборамъ и ея раздѣленіе.

**1.** Должности, отъ дворянскихъ выборовъ зависящія, подраздѣляется на два рода: 1) на должности, собственно по дѣламъ дворянства и 2) на должности по дѣламъ, до всѣхъ сословій относящимся.

**2.** Должности перваго рода заключаются въ званіяхъ предводителей, депутатовъ, секретарей дворянства. Къ должностямъ втораго рода относятся всѣ прочія, замѣщаемыя по выборамъ дворянства.

**3.** Сообразно раздѣленію должностей, означенному въ статьѣ 1 сего приложенія, учреждается и порядокъ представленія чиновниковъ къ наградамъ.

### II. О наградахъ за службу по выборамъ.

**4.** Особенныя отличія и заслуги, губернскими и уѣздными предводителями дворянства, почетными попечителями гимназій и прогимназій, депутатами, присутствующими въ депутатскомъ собраніи, и секретарями дворянства оказанныя, награждаются какъ у занимающихъ должности по другимъ частямъ государственной службы.

**5.** Дворянскимъ обществамъ не предоставляется право ходатайствовать о награжденіи лицъ, служащихъ по ихъ выбору.

*Примѣчаніе 1.* Представленіе о награжденіи за службу чиновниковъ въ должностяхъ, зависящихъ отъ выборовъ дворянства, вносятся въ Комитетъ Министровъ или въ Кавказскій комитетъ по правиламъ, изложеннымъ въ статьяхъ 675, 676 и 678 устава о службѣ по опредѣленію отъ правительства.

*Примѣчаніе 2* (по прод. 1890 г.). За упраздненіемъ Кавказскаго комитета въ производствѣ Комитета Министровъ сосредоточиваются дѣла по Кавказскому краю, подлежащія вообще, по учрежденію сего комитета, его разрѣшенія.

**6.** Чиновники, занимающіе должности собственно по дѣламъ дворянства, повышаютсячинами не иначе, какъ по В ы с о ч а й ш е м у усмотрѣнію, или по особымъ В ы с о ч а й ш и м ъ повелѣніямъ.

*Примѣчаніе 1.* Опредѣленнымъ отъ правительства, по недостатку въ кандидатахъ отъ дворянства, секретарями дворянскихъ депутатскихъ собраній, лицамъ предоставлены права общей и гражданской службы по чинопроизводству какъ за обыкновенную выслугу лѣтъ, такъ и за сокращенный срокъ (уст. служб. прав., ст. 150, прим. 1 прил. ст. 8).

*Примѣчаніе 1.* Лица, опредѣляемыя отъ правительства, въ должности губернскихъ и уѣздныхъ предводителей дворянства въ западныхъ губерніяхъ, пользуются правомъ на производство въ чины по установленнымъ для чиновниковъ гражданской службы срокамъ (уст. служб. прав., ст. 263 и слѣд.).

**7.** Назначеніе пенсій и единовременныхъ пособій изъ суммъ частнаго сбора съ дворянскихъ имѣній, или изъ дворянской казны, секретарямъ дворянства, чиновникамъ дворянскихъ опекъ и всѣмъ чиновникамъ и канцелярскимъ служителямъ въ канцеляріи дворянскихъ депутатскихъ собраній и уѣздныхъ предводителей, за время службы первыхъ по выборамъ, а послѣднихъ въ упомянутыхъ мѣстахъ, равно опредѣленіе количества таковыхъ пенсій, опредѣляются правилами, постановленными въ уставѣ о пенсіяхъ и единовременныхъ пособияхъ.

**8.** Чиновники, служащіе по выборамъ дворянства, въ такихъ должностяхъ, которымъ по штатамъ присвоено жалованье отъ казны, производятся въ чины, удостоиваются наградъ орденами и получаютъ право на пенсію, какъ сами, такъ жены и дѣти ихъ, по общему порядку, для службы гражданской установленному.

*Примѣчаніе.* Правила, постановленныя въ статьяхъ 589—606 уставъ о службѣ по опредѣленію отъ правительства, относительно удовлетворенія жалованья за время состоянія подъ судомъ прилагаются, во всемъ ихъ пространствѣ и безъ всякихъ измѣненій, и къ служащимъ по выборамъ дворянства въ указанныхъ сею (8) статьєю должностяхъ.

**9.** Дворянству предоставляется право, по уваженію особенныхъ трудовъ лицъ, на службѣ по выборамъ его состоящихъ, назначать имъ отъ себя, въ видѣ добровольнаго вспомошествованія, столовыя или путевыя деньги. Таковыя добровольныя вспомошествованія должны быть назначаемы не иначе, какъ на



точномъ основаніи существующихъ правилъ, съ соблюденіемъ со стороны губернаторовъ предписаннаго въ оныхъ порядка.

**10.** Посредникамъ для полюбовнаго спеціального размежеванія предоставляется въ денежномъ отношеніи вознагражденіе въ видѣ суточныхъ денегъ, во время ихъ, по принятымъ ими обязанностямъ, разъѣздовъ, однѣхъ издержекъ на ихъ содержаніе, независимо отъ расходовъ: 1) на проѣзды, которыя должны быть имъ возвращаемы въ количествѣ, соразмѣрномъ съ прогонными деньгами; 2) на наемъ писмоводителя и писцовъ и 3) на канцелярскія и другія необходимыя надобности, по правиламъ, подробно означеннымъ въ законахъ межевыхъ.

**11.** Служащимъ по выборамъ дворянства, хотя бы они получали содержаніе изъ суммъ дворянскихъ, или отъ казны, производятся въ то же время и пенсіи, прежнею службою приобрѣтенныя (ср. уст. пен.).

**12.** Отставные военные чиновники, избранные въ должности дворянствомъ, удерживаютъ чины военные и не переименовываются въ статскіе; но дворяне, имѣющіе военный чинъ и занимающіе должности, указанные въ статьѣ 8 сего приложения, по выслугѣ срочныхъ лѣтъ, предоставляются къ производству въ слѣдующій статскій чинъ, на основаніи общихъ правилъ, а если не пожелаютъ лишиться военного чина, то къ другой наградѣ.

**13.** *Отмѣнена по прод. 1890 г.*

**14.** Служащіе какъ въ должностяхъ собственно по дѣламъ дворянства, такъ равно и въ должностяхъ по дѣламъ, до всѣхъ сословій относящимся, переходя въ общую гражданскую службу, подлежатъ относительно чиновпроизводства (а не по предмету назначенія пенсій) общимъ о сей службѣ правиламъ.

**15.** Всѣмъ лицамъ, занимающимъ должности по выбору дворянства, присвоаются мундиры для ношенія, по особо установленнымъ въ положеніи о мундирахъ правиламъ.

**16.** Придворныя званія камергеровъ и камеръ-юнкеровъ жалуются чиновникамъ, служащимъ по выборамъ, но на то только время, пока несутъ они дворянскую службу. Въ случаѣ полученія свѣдѣнія о выбытіи

ихъ изъ оной, они немедленно должны быть исключаемы изъ придворныхъ списковъ.

### III. *Объ ответственности по службѣ по выборамъ дворянства.*

**17.** Лица, служащія по выбору дворянства, предаются суду по правиламъ, изложеннымъ въ законахъ судопроизводства.

*Примѣчаніе.* О размноженіи денежныхъ взысканій съ лицъ, состоящихъ на службѣ, но не получающихъ жалованья, соблюдаются правила, постановленныя въ статьѣ 639 сихъ законовъ о состояніяхъ.

**18.** Губернское начальство имѣетъ право и прежде судебного приговора удалить предаваемого суду отъ должности, но лишь въ случаѣ важнаго, преступленія отрѣшеніе же отъ должности можетъ послѣдовать не иначе, какъ по приговору судебного мѣста. О такомъ удаленіи кого-либо отъ должности губернское начальство тогда же сообщаетъ для свѣдѣнія губернскому предводителю дворянства.

**19.** Мѣсто временно удаленнаго отъ должности заступаетъ первый по немъ кандидатъ и занимаетъ оное до окончательнаго рѣшенія дѣла.

**20.** Если удаленный отъ должности будетъ по приговору суда отрѣшенъ отъ оной, то старшій по немъ кандидатъ поступаетъ на мѣсто его до новыхъ выборовъ; оправданный же по суду можетъ снова вступить въ должность, когда будетъ на то его желаніе.

### IV. *Объ увольненіи служащихъ по выборамъ въ отпускъ.*

**21.** Губернскіе предводители дворянства могутъ отлучаться изъ губернскаго города срокомъ до четырехъ мѣсяцевъ, по произволенію; но обязаны извѣщать губернское начальство, куда именно они отправляются и на сколько времени, чтобы сіе начальство могло отнестись къ нимъ въ случаѣ, если по дѣламъ службы представится нужнымъ присутствіе ихъ въ губернскомъ городѣ.

**22.** Уѣздный предводитель, когда не нужно пребываніе его въ уѣздномъ городѣ, можетъ отлучиться изъ онаго безъ



разрѣшенія губернскаго начальства; но для отлучекъ дальнихъ и продолжительныхъ, съ коими соединяется прекращеніе занятій его по должности, онъ обязанъ имѣть формальный отпускъ отъ губернатора, чрезъ посредство губернскаго предводителя.

**23.** Увольненіе въ отпускъ свыше четырехъ мѣсяцевъ предводителей дворянства и дворянскихъ депутатовъ разрѣшаетъ Министръ Внутреннихъ Дѣлъ.

**24.** Увольненіе служащихъ по выборамъ дворянства въ отпускъ за границу производится по правиламъ, постановленнымъ въ уставѣ о службѣ по опредѣленію отъ правительства для увольненія служащихъ лицъ въ заграничные отпуска.

#### *Г. Объ увольненіи отъ службы по выборамъ.*

**25.** Служащіе по выборамъ дворянства могутъ, по болѣзни или другимъ причинамъ, совершенно препятствующимъ отправленію ихъ должностей, быть увольняемы отъ оныхъ до срока, но не иначе, какъ съ согласія губернскаго предводителя, если они состоятъ въ губернскихъ должностяхъ, или же съ согласія уѣзднаго предводителя, если состоятъ въ должностяхъ уѣздныхъ.

*Примѣчаніе.* Предоставленное статьями 760—762 устава о службѣ по опредѣленію отъ правительства начальствамъ право увольнять неспособныхъ или неблагонадежныхъ чиновниковъ, безъ просьбы ихъ, не распространяются на лица, занимающія должности по выборамъ дворянства.

**26.** Утверждаемые въ должностяхъ Высочайшими указами увольняются отъ оныхъ съ Высочайшаго же соизволенія Императорскаго Величества.

*Приложеніе къ примѣч. 1 ст. 312.*

### П Р А В И Л А

о порядкѣ перечисленія жителей Имперіи въ губерніи Царства Польскаго, равно какъ жителей сихъ губерній въ прочія части Имперіи.

**1.** Обывателямъ всѣхъ частей Имперіи, всѣхъ состояній и вѣроисповѣданій, предо-

ставляется свободно перечисляться, для водворенія въ губерніи: Варшавскую, Калишскую, Кѣлецкую, Ломжинскую, Люблинскую, Петроковскую, Плоцкую, Радомскую, Сувалкскую и Сѣдлецкую, а обывателямъ сихъ губерній перечисляться, для водворенія, въ прочія губерніи и области Имперіи, на основаніи и въ порядкѣ, указанныхъ въ нижеслѣдующихъ статьяхъ.

**2.** Для перечисленія обывателей всѣхъ частей Имперіи въ поименованныя въ статьѣ 1 сего приложенія десять губерній, и изъ сихъ губерній въ другія части Имперіи, не требуется приобрѣтенія недвижимаго имущества въ избираемомъ мѣстѣ жительства.

**3.** Перечисленіе въ поименованныя десять губерній (ст. 1 сего прил.) изъ прочихъ частей Имперіи совершается по правиламъ установленнымъ въ Имперіи для перечисленія лицъ различныхъ сословій изъ одной губерніи въ другую, но при семъ отъ перечисляющаго не требуется пріемнаго свидѣтельства о принятіи его на новомъ мѣстѣ жительства.

**4.** Перечисляющійся въ одну изъ означенныхъ (ст. 1-го сего прил.) десяти губерній, по выданному ему, на основаніи существующихъ въ Имперіи правилъ, увольнительному изъ общества свидѣтельству обязанъ, въ теченіи десяти мѣсяцевъ, приписаться въ число постоянныхъ жителей городской или сельской гмины той губерніи, въ которую онъ перечисляется. Для сего онъ представляетъ означенное свидѣтельство мѣстному губернатору, а въ городѣ Варшавѣ оберъ-полицеймейстеру, съ ходатайствомъ о причисленіи его на новомъ избранномъ имъ мѣстѣ жительства. Губернаторъ или оберъ-полицеймейстеръ, сдѣлавъ распоряженіе о внесеніи просителя въ книги постоянного народонаселенія подлежащей гмины или полицейской части, сообщаетъ о томъ губернскому начальству по прежнему мѣсту жительства перечисляющагося, а о лицахъ податныхъ сословій — и мѣстной казенной палатѣ, для исключенія ихъ изъ оклада. Перечислившіеся изъ другихъ частей Имперіи въ одну изъ поименованныхъ въ статьѣ 1 сего приложенія десяти губерній дворяне и купцы кромѣ записи по книгамъ



народонаселенія, вносятся, установленнымъ порядкомъ, и въ другія подлежащія книги.

**5.** Перечисленіе поименованныхъ въ статьѣ 1 сего приложения десяти губерній въ другія части Имперіи совершается по увольнительнымъ свидѣтельствамъ, выдаваемымъ мѣстными губернаторами, а въ Варшавѣ оберъ-полицеймейстеромъ, съ соблюденіемъ существующаго тамъ для выдачи такихъ свидѣтельствъ порядка. Получившій увольнительное свидѣтельство обязанъ, въ теченіе девяти мѣсяцевъ, въ мѣстѣ новаго своего водворенія избрать родъ жизни и приписаться къ подлежащему сословію или къ одному изъ городскихъ, либо сельскихъ обществъ, на основаніи дѣйствующихъ въ Имперіи законовъ.

*Примѣчаніе 1.* Впредь до особаго распоряженія не дозволяется перечисленіе лицъ польскаго происхожденія изъ означенныхъ (ст. 1 сего прил.) губерній въ Сѣверо и Юго-Западные губерніи, а равно и прилегающія къ нимъ губерніи и губернію Бессарабскую.

*Примѣчаніе 2.* Евреи изъ поименованныхъ въ статьѣ 1 сего приложения десяти губерній могутъ перечисляться во всѣ мѣста Имперіи, лежащія въ общей чертѣ ихъ осѣдлости; въ другія же части Имперіи могутъ перечисляться только тѣ изъ нихъ, коимъ право повсемѣстнаго жительства въ Имперіи даровано особыми распоряженіями правительства.

**6.** Обыватели десяти поименованныхъ въ статьѣ 1 сего положенія губерній, водворяющіеся въ прочіихъ частяхъ Имперіи безъ пріобрѣтенія недвижимой собственности, могутъ приписываться ко всѣмъ обществамъ городскимъ, за исключеніемъ столицъ и привилегированныхъ городовъ, съ соблюденіемъ порядка, опредѣленнаго для таковой приписки дѣйствующими въ Имперіи узаконеніями.

**7.** Приписка уроженцевъ означенныхъ (ст. 1 сего прил.) десяти губерній къ сельскимъ обществамъ и волостямъ совершается на основаніи правилъ, изложенныхъ въ особомъ приложеніи 1, къ симъ законамъ о состояніяхъ.

**8.** Увольнительное на перечисленіе свидѣтельство (ст. 4 и 5 сего прил.) служитъ

перечисляющемуся, въ теченіе девяти мѣсяцевъ, паспортомъ на свободное слѣдованіе и проживаніе въ той мѣстности, куда онъ переходитъ. Не водворившійся въ избранномъ мѣстѣ въ теченіе сего срока, теряетъ право на перечисленіе и мѣстное полицейское начальство поступаетъ съ нимъ, какъ просрочившимъ паспортъ.

**9.** Перечислившіеся въ вышепоименованные (ст. 1 сего прил.) десяти губерній, равно какъ и изъ сихъ губерній въ прочія части Имперіи, по совершеніи перечисленія, вступаютъ во всѣ права и подчиняются всѣмъ обязанностямъ коренныхъ жителей избраннаго ими мѣста, сохраняя при томъ и всѣ личныя права и преимущества, коими они пользовались на прежнемъ мѣстѣ жительства.

*Примѣчаніе.* Потомственные дворяне Имперіи, водворяющіеся въ десяти поименованныхъ въ ст. 1 сего приложения губерніяхъ и оставляющіе за собою недвижимое имѣніе въ прочіихъ частяхъ Имперіи освобождаются, если пожелаютъ, отъ службы по выборамъ и отъ обязанности участвовать въ дворянскихъ собраніяхъ.

**10.** Перечисляющіеся, имѣющіе право оставлять за собою и вновь пріобрѣтать недвижимыя имущества на прежнемъ мѣстѣ жительства и въ прочіихъ частяхъ государства, относительно пріобрѣтенія, владѣнія, отчужденія и наслѣдства сего имущества, подлежатъ всѣмъ, какъ общимъ, такъ и особымъ законамъ, дѣйствующимъ въ той мѣстности, гдѣ находится таковое имущество.

**11.** Лица, оставляющія за собою владѣніе недвижимую собственностію на прежнемъ мѣстѣ жительства, или пріобрѣвшія тамъ имущество по перечисленіи, пользуясь правами, съ владѣніемъ таковымъ имуществомъ сопряженными, обязаны исполнять всѣ общія и частныя государственныя и земскія повинности, лежащія на томъ имуществѣ; не оставляющія же за собою никакой недвижимой собственности на прежнемъ мѣстѣ жительства освобождаются тамъ отъ всякихъ повинностей, и несутъ таковыя лишь по законамъ новаго мѣстожительства.



Приложеніе къ примѣч. 2 ст. 312.

## П Р А В И Л А

о порядкѣ перечисленія обывателей Имперіи въ Великое Княжество Финляндское.

*I. О порядкѣ перечисленія Россійскихъ дворянъ и чиновныхъ лицъ.*

**1.** Россійскіе дворяне или чиновныя лица, желающія получить право гражданства въ Финляндіи, должны прошенія свои подавать къ губернатору той губерніи, въ которой желаютъ быть записаны, причемъ обязаны приложить: 1) удостовѣреніе надлежащихъ Россійскихъ властей о неимѣніи препятствія къ выбытію ихъ изъ Имперіи и 2) свидѣтельства метрическія о поведеніи какъ просителя, такъ и всѣхъ переселяющихся съ нимъ въ Великое Княжество членовъ его семейства.

**2.** Прошенія сіи, со всѣми приложеніями, губернаторы съ собственнымъ заключеніемъ препровождаютъ въ хозяйственный департаментъ Финляндскаго Сената, который установленнымъ порядкомъ представляетъ оныя, вмѣстѣ съ своимъ отзывомъ, на Высочайшее благоусмотрѣніе. Затѣмъ, на основаніи послѣдовавшихъ по симъ прошеніямъ повѣленій Государя Императора, Сенатъ составляетъ резолюцію и сообщаетъ оную просителю со взысканіемъ опредѣленныхъ пошлинъ.

**3.** По воспослѣдованіи Всемилостивѣйшаго соизволенія на прошеніе о правѣ гражданства въ Финляндіи проситель долженъ поселиться въ Великомъ Княжествѣ и записаться тамъ въ поголовные списки, послѣ чего имѣетъ пользоваться всѣми правами, Финляндскимъ гражданамъ предоставленными, а также подобно природнымъ финляндцамъ, во всѣхъ своихъ, какъ и частныхъ, такъ и общественныхъ отношеніяхъ, подчиняться узаконеніямъ края. Припискою по Финляндіи однако не измѣняются преимущества, принадлежащія Россійскимъ дворянамъ по званію ихъ, но вмѣстѣ съ тѣмъ на нихъ не распространяются тѣ особыя права, кои дарованы дворянамъ, въ финляндскомъ рыцарскомъ домѣ записаннымъ. Лич-

ные же дворяне и чиновныя лица Имперіи, получившія вышеизложеннымъ порядкомъ Высочайшее разрѣшеніе переселиться въ Финляндію, имѣютъ относительно личныхъ и своихъ правъ почитаться наравнѣ съ чиновными лицами Финляндіи, не принадлежащими къ дворянскому сословію. Сей порядокъ пріобрѣтенія правъ финляндскаго гражданства не примѣняется однако къ уроженцамъ Имперіи, состоящимъ или состоявшимъ въ Великомъ Княжествѣ на службѣ, которая по закону уже даетъ имъ сіи права.

**4.** По исполненіи переселяющимся Россійскимъ дворяниномъ или чиновнымъ лицомъ всего, что ему для окончательной записки по Финляндіи надлежитъ соблюсти, подлежащему мѣстному начальству вмѣняется въ обязанность донести о сей запискѣ губернатору, который сообщаетъ о томъ же генераль-губернатору Финляндіи для увѣдомленія подлежащихъ властей Имперіи.

*II. О запискѣ по Финляндіи Россійскихъ подданныхъ и живущихъ въ Имперіи иностранцевъ.*

**5.** Россійскій подданный, а равно жительствующій въ Россіи иностранецъ, который будетъ просить о принятіи его въ число подданныхъ Его Императорскаго Величества въ Финляндію, долженъ письменно обязаться дѣйствительно переселиться въ Великое Княжество и сверхъ того въ пользу фонда финляндскихъ богадѣленъ и рабочихъ заведеній внести единовременно тысячу рублей. Посему не принимаются къ разсмотрѣнію прошенія о запискѣ, если къ нимъ не приложены какъ упомянутое обязательство, такъ и свидѣтельство о внесеніи означенной суммы въ финляндскую паспортную экспедицію въ городѣ С.-Петербургѣ. Сія сумма возвращается просителю въ такомъ только случаѣ, когда въ просьбѣ его, по Высочайшему повелѣнію, будетъ отказано.

**6.** Отъ платежа означеннаго единовременнаго взноса освобождаются только несовершеннолѣтныя и непристроенныя собственныя дѣти приписывающихся или уже приписавшихся въ Финляндіи лицъ, а также дворяне и отставные чиновники, если лица



сіи не приписываются въ Финляндіи къ торговому и промышленному классу.

2. Россійскому подданному, получившему установленнымъ, въ Высочайшихъ повелѣніяхъ отъ 13 ноября 1819 и 5 сентября 1838 годовъ, порядкомъ разрѣшеніе приписаться въ Финляндіи, а также иностранцу, принятому въ число подданныхъ Его Императорскаго Величества въ Великомъ Княжествѣ, выдается Финляндскимъ Сенатомъ резолюція, со звысканіемъ установленныхъ за оную пошлинь.

*Прилож. къ примѣч. ст. 322.*

## І. ПОЛОЖЕНІЕ

о взаимныхъ отношеніяхъ владѣльцевъ и жителей въ принадлежащихъ частнымъ людямъ и обществамъ мѣстечкахъ и городахъ Бессарабской губерніи.

1. Всѣ вообще владѣльцы мѣстечекъ и городовъ въ губерніи Бессарабской, пользующіеся доходами съ оброчныхъ статей, по силѣ грамотъ, данныхъ имъ на сей предметъ княжившими въ разное время молдавскими господарями, или же на основаніи существующихъ обычаевъ, или наконецъ по добровольнымъ соглашеніямъ, имѣютъ право заключать съ обществами жителей помянутыхъ мѣстечекъ и городовъ добровольныя условія, означая въ нихъ, со всею возможною ясностію и опредѣлительностію, какъ права владѣльцевъ на взиманіе разныхъ сборовъ, такъ и обязанности жителей вносить и уплачивать оныя.

2. Заключение условій предоставляется исполнѣ обоюдному соглашенію участвующихъ.

3. Въ условіяхъ должно быть опредѣлено, какъ поступать съ домами, лавками, садами и другими хозяйственными заведеніями жителей, на случай переселенія ихъ въ другое мѣсто. Что касается земли, на которой находятся означенныя хозяйственныя заведенія то само собою разумѣется, что она, какое бы ни было сдѣлано жителемъ по имуществу его распоряженіе, остается

неотъемлемою собственностью владѣльца помѣстья, исключая лишь тотъ случай, когда земля приобрѣтена у владѣльца жителемъ въ собственность на законномъ основаніи и сей послѣдній имѣетъ на то установленный актъ.

4. Условія должны быть заключаемы на срокъ, какой по обоюдному согласію договаривающіяся стороны признаютъ нужнымъ опредѣлить.

5. Если между жителями помянутыхъ мѣстечекъ и городовъ будутъ такіе, которые пожелаютъ принять на себя особенныя какія либо обязательства, независимо отъ условій, заключенныхъ съ цѣлымъ обществомъ, или сами владѣльцы признаютъ возможнымъ сдѣлать въ пользу какого-либо лица уступки и снисхожденія, то на сіе должны быть заключаемы особыя условія, отдѣльныя отъ принятыхъ цѣлымъ обществомъ.

6. Владѣльцы городовъ и мѣстечекъ въ Бессарабской губерніи обязаны проекты условій ихъ съ жителями представлять въ губернское правленіе на предварительное разсмотрѣніе, которое, прочемъ, должно единственно ограничиваться наблюденіемъ, не содержится ли въ предполагаемыхъ контрактахъ чего-либо противнаго общимъ законамъ, соблюдены ли всѣ установленныя формы, и изложены ли статьи договора съ надлежащею ясностію, опредѣлительностію и полнотою. Въ случаѣ какихъ-либо въ сихъ проектахъ упущеній или отступленій отъ законнаго порядка, губернское правленіе указываетъ, какимъ образомъ тѣ и другія могутъ быть исправлены. Но разсмотрѣнію губернскаго правленія должны подлежать тѣ только условія, кои заключаются Бессарабскими владѣльцами съ обществами жителей тамошнихъ городовъ и мѣстечекъ или съ цѣлыми оныхъ сословіями, а не отдѣльно съ частными лицами.

7. Условія, заключенныя съ цѣлымъ обществомъ и отдѣльнымъ лицомъ, по подписаніи обѣихъ договаривающихся сторонъ, должны быть, при прошеніи ихъ, явлены въ надлежащемъ присутственномъ мѣстѣ для утвержденія.

8. Утвержденныя присутственными мѣ-



стами условія обращаются въ обязательный документъ, и, при разборѣ споровъ, могущихъ впослѣдствіи возникнуть между владѣльцемъ мѣстечка или города и жителями, по предмету платежей по оброчнымъ статьямъ, служатъ главнымъ основаніемъ.

**9.** Водворяющіеся вновь въ мѣстечкахъ не имѣютъ обязанности заключать особыхъ условій съ владѣльцами, но могутъ добровольно или заключать сего рода условія, или приступать къ условію общества и давать въ томъ письменное обязательство, съ объясненіемъ, что имъ извѣстны постановленія по мѣстечку, въ помянутомъ условіи означенныя, которыя и обязываются они исполнять во всей точности. Въ замѣнъ же, въ обоихъ случаяхъ, они получаютъ отъ владѣльца письменное дозволеніе на водвореніе, которое, равно какъ и условіе, должно быть засвидѣтельствовано въ надлежащемъ присутственномъ мѣстѣ.

**10.** Какъ въ грамотахъ владѣльцевъ доходы опредѣляются левами, аспрами и проч., то, для единообразнаго исчисленія сборовъ и опредѣленія постоянной цѣнности оныхъ на русскую монету, имѣетъ быть, при составленіи условій, принимаемъ въ основаніе курсъ турецкихъ монетъ на російскія, существовавшій въ Бессарабіи въ 1812 году, во время окончательнаго, по основанію Бухарестскаго трактата, присоединенія ея къ Россіи.

*Примѣчаніе.* На мѣстное начальство было возложено привести въ положительную извѣстность бывшій тогда курсъ турецкой монеты въ русскій и опубликовать о томъ по Бессарабіи.

**11.** Во владѣльческихъ городахъ и мѣстечкахъ, гдѣ по мѣстнымъ обычаямъ существовалъ сборъ съ возовъ сѣна и другихъ подобныхъ произведеній, предоставляется помѣщать въ условіяхъ по взаимному согласію владѣльца съ жителемъ, вмѣсто платежа съ возовъ, количество сбора за взвѣшивание и перемѣръ произведеній, на продажу привозимыхъ.

*Примѣчаніе.* Взаимныя отношенія владѣльцевъ и жителей принадлежащихъ имъ городовъ и мѣстечекъ, которые со дня объявленія имъ мнѣнія Государственнаго Совѣта 24 января 1844 года

(17555) въ теченіе двухъ лѣтъ не заключили особыхъ добровольныхъ о томъ условій, опредѣлены ниже въ слѣдующемъ (II) положеніи.

## II. ПОЛОЖЕНІЕ

о взаимныхъ отношеніяхъ владѣльцевъ и жителей принадлежащихъ имъ мѣстечекъ и городовъ Бессарабской губерніи, которые не заключили добровольныхъ о томъ условій.

**1.** Всѣ вообще владѣльцы мѣстечекъ и городовъ Бессарабской губерніи, которые въ назначенный Высочайше утвержденнымъ въ 24 день января 1844 года (17555) мнѣніемъ Государственнаго Совѣта двухъ годовой срокъ, со дня объявленія имъ онаго, не заключили съ обществами жителей тѣхъ мѣстечекъ и городовъ добровольныхъ условій о взаимныхъ между собою отношеніяхъ, или, по минованіи срока заключеннымъ уже условіямъ, оныхъ не возобновили имѣютъ право на полученіе съ принадлежащихъ имъ имѣній тѣхъ доходовъ, кои опредѣляются симъ положеніемъ, и именно: 1) съ раздробительной продажи питей; 2) съ домовъ и лавокъ; 3) съ продажи скота; 4) съ переправъ на рѣкахъ, и 5) съ вѣсовъ и мѣръ.

**2.** Раздробительная продажа разнаго рода питей, на основаніи устава о питейномъ сборѣ, производится владѣльцемъ. Никто изъ жителей мѣстечекъ и городовъ, частнымъ лицамъ принадлежащихъ, не имѣетъ права заниматься въ оныхъ раздробительною продажей питей, безъ полученія письменнаго на такую продажу позволенія самого владѣльца или уполномоченныхъ отъ него. Жителямъ, имѣющимъ на помѣщичьей землѣ свои виноградные сады, дозволяется продавать выдѣлываемое въ оныхъ вино помѣщику, или же постороннимъ лицамъ по добровольно условленной цѣнѣ, однако не иначе, какъ оптомъ, не менѣе десяти ведеръ.

**3.** Хозяева садовъ, разведенныхъ на помѣщичьей землѣ, могутъ употреблять вино собственнаго произведенія во всякое время года, и владѣлецъ города или мѣстечка,



получивъ, на общемъ издавна существующемъ въ Бессарабской губерніи основаніи, въ пользу свою десятую часть урожая, не долженъ имъ того воспрещать. Но дабы правила, въ сей статьѣ установленныя, были въ точности исполняемы, предоставляется помѣщику наблюдать, чтобы садоводцы, пользуясь дозволеніемъ употреблять для себя вино собственнаго издѣлія, не производили раздробительной продажи онаго, и чтобы всѣ прочіе жители всякаго званія, желающіе пріобрѣсть виноградное вино и другіе крѣпкіе напитки покупкою изъ постороннихъ рукъ оптомъ, для собственнаго употребленія, производили такую покупку и ввозили питья въ предѣлы города или мѣстечка не иначе, какъ съ точнаго дозволенія помѣщика или уполномоченнаго его, на взаимныхъ между собою условіяхъ. Въ противномъ случаѣ, произвольный ввозъ какихъ бы ни было напитковъ принимать за подлогъ и съ изобличеннымъ въ томъ поступать по существующимъ постановленіямъ.

**4.** Владѣлецъ, съ своей стороны, обязанъ производить продажу горячихъ напитковъ не иначе, какъ со взносомъ въ казну акциза, на точномъ основаніи правилъ, изложенныхъ въ уставѣ о питейномъ сборѣ.

**5.** Съ домовъ и прочихъ строеній, въ коихъ помѣщаются сами жители, также съ лавокъ, гдѣ купцы, мѣщане и разночинцы производятъ торги, или имѣютъ другое хозяйственное обзаведеніе, владѣльцы могутъ взимать поземельныя деньги, смотря по мѣстоположенію и цѣнности земли, отъ пятидесяти до пятнадцати копѣекъ съ каждой сажени русской мѣры по лицевой сторонѣ строенія, какой бы впрочемъ длины во внутрь оное ни было. Деньги сіи должны быть уплачиваемы жителями впередъ: первая половина 23 апрѣля, а другая 26 октября cadaго года.

**6.** Съ продажи скота въ ярмарочные и торговые дни, владѣльцы получаютъ отъ продавца съ cadaго вола, коровы и лошади по пяти копѣекъ.

**7.** Сборы съ переправъ на рѣкахъ въ тѣхъ мѣстахъ, гдѣ оныя учреждены, или впредь учредятся, производятся по таксамъ, отъ высшаго начальства утвержденнымъ.

**8.** За употребленіе вѣсовъ и мѣръ, устроенныхъ и содержимыхъ самимъ владѣльцемъ, или его откупщикомъ, въ пользу его взимается сборъ по таксамъ, изданнымъ для cadaго владѣльческаго города или мѣстечка особо, а до того времени по таксамъ, существующимъ въ губернскомъ и прочихъ городахъ Бессарабской губерніи. При семъ не возбраняется каждому жителю, для своихъ оборотовъ, имѣть собственные свои узаконенные вѣсы и мѣры и употреблять оныя для взвѣшиванія и измѣренія всего покупаемаго и продаваемаго, безъ платежа акциза помѣщику, или его откупщику, однако отдавать другимъ собственные вѣсы и мѣры никто изъ жителей не въ правѣ, подъ опасеніемъ уплаты владѣльцу вдвое того дохода, какой получилъ бы онъ съ вывѣшеннаго или перемѣннаго. Но взысканія сего не полагается, если владѣлецъ не устроитъ или не будетъ содержать въ надлежащемъ порядкѣ вѣсовъ и мѣръ.

**9.** Владѣльцы мѣстечекъ и городовъ не могутъ возбранять жителямъ оныхъ свободной торговли разными товарами и продуктами и не въправѣ собирать съ нихъ доходовъ, въ семъ положеніи не опредѣленныхъ; равно воспрещается владѣльцамъ сборъ съ возовъ: сѣна, дровъ, угля, муки, крупъ, садовыхъ и огородныхъ овощей и другихъ подобныхъ предметовъ, привозимыхъ въ мѣстечки и города для продовольствія жителей.

**10.** Иностранные и иногородные купцы и промышленники, пріѣзжающіе въ помѣщичьи мѣстечки и города съ разными для продажи товарами, должны въ то же время давать знать о семъ владѣльцу.

**11.** Если кто изъ жителей мѣстечка пожелаетъ переселиться изъ онаго по установленному порядку, тотъ можетъ домъ свой и другое строеніе, а также сады продать; но обязанъ заявить о таковой сдѣлкѣ съ покупщикомъ владѣльцу, или его повѣренному, который дѣлаетъ о томъ надпись на продажномъ листѣ, послѣ чего оный получаетъ законную силу, какъ бы совершенный у крѣпостныхъ дѣлъ, и лица, совершившія продажу, освобождаются отъ платежа въ



казну пошлинъ, на основаніи устава о пошлинахъ.

**12.** При переходѣ имущества по праву наслѣдства, владѣлецъ не дѣлаетъ на актахъ никакого засвидѣтельствванія, ибо права о наслѣдствѣ, въ случаѣ споровъ, подлежатъ разбору установленныхъ судебныхъ мѣстъ.

**13.** Владѣлецъ, при предъявленіи ему, какъ сказано выше въ статьѣ 11, продажнаго акта, имѣетъ право, если пожелаетъ, продаваемое строеніе, или сады, оставить за собою, съ уплатою продающему жителю цѣны, означенной въ томъ актѣ.

**14.** Если бы кто изъ горожанъ пожелалъ заниматься хлѣбопашествомъ или сѣнокошеніемъ на земляхъ, принадлежащихъ владѣльческому мѣстечку или городу, или же пасти скотъ свой на владѣльческой землѣ, то о семъ имѣетъ условиться съ владѣльцемъ особо. При семъ должны быть опредѣлены: мѣра отводимой земли, срокъ владѣнія оною, договоренная цѣна, обоюдная отвѣтственность на случай неисправности и другія необходимыя условія.

*Приложеніе къ статьѣ 324.*

## П Р А В И Л А

### О порядкѣ передачи дворянами фамилій, гербовъ и титуловъ.

**1.** Дворянинъ, не имѣющій ни сыновей, ни родственниковъ мужскаго пола той же фамиліи, можетъ просить о передачѣ этой фамиліи, вмѣстѣ съ присвоеннымъ ей гербомъ и титуломъ, кому-либо изъ своихъ родственниковъ, или же мужу родственницы, носившей передаваемую фамилію до замужества. Въ отношеніи къ просьбамъ сего рода наблюдаются изложенныя въ нижеслѣдующихъ статьяхъ правила.

**2.** Передача родственнику герба и титула, отдѣльно отъ фамиліи, допускается въ томъ случаѣ, когда никто изъ родственниковъ передающаго, одной съ нимъ фамиліи, не имѣетъ права на присвоенный ей гербъ и титулъ.

**3.** Фамилія, гербъ и титулъ могутъ быть передаваемы тѣмъ, кто получитъ на сіе право, только одному лицу, и лишь въ случаѣ смерти потомъ сего послѣдняго другому.

**4.** Передавать и принимать фамиліи, гербы и титулы могутъ только лица мужскаго пола.

**5.** Дворянскія фамиліи, гербъ и титулъ могутъ быть передаваемы только потомственному же дворянину, и притомъ не прежде, какъ по достиженіи имъ совершеннолѣтія.

**6.** На принятіе передаваемой фамиліи, съ присоединеніемъ или безъ присоединенія ея къ собственной фамиліи принимающаго, нужно формальное письменное согласіе, какъ его самого, такъ и его родителей, если они еще находятся въ живыхъ; когда же фамилія передается мужу одной изъ родственницъ, то сверхъ того нужно такое же согласіе и отъ жены послѣдняго.

**7.** Желаящій передать свою фамилію лицу, еще не достигшему совершеннолѣтія, можетъ просить, чтобы сему послѣднему было предоставлено, по достиженіи совершеннолѣтія, право ходатайствовать, если онъ пожелаетъ, о принятіи той фамиліи.

**8.** Русскіе дворяне не могутъ принимать фамилій, гербовъ и титуловъ, передаваемыхъ имъ отъ иностранныхъ подданныхъ.

**9.** Именоваться переданною фамиліею и употреблять сопряженныя съ нею гербъ и титулъ лица, принявшія оныя, могутъ не ранѣе смерти передавателя, и то тогда лишь, когда послѣ него не будетъ законнаго потомства мужскаго пола; въ противномъ случаѣ передача сама собою уничтожается.

**10.** Переданная кому-либо фамилія сообщается его женѣ и изъ нисходящаго его потомства всегда одному только старшему въ родѣ.

**11.** Съ передачею фамиліи не сопрягается никакого преимущества въ правѣ наслѣдованія, кромѣ случая, указаннаго въ статьѣ 1160 законовъ гражданскихъ <sup>1)</sup>.

<sup>1)</sup> *Законы гражданскіе* (т. X, ч. 1). Ст. 1160. Когда мужъ дворянскаго состоянія



**12.** (По прод. 1890 г.). Ходатайство о передачѣ фамиліи должно быть заявляемо во всеподданнѣйшемъ прошеніи, представленномъ, при жизни просителя, на Высочайшее Имя съ присовокупленіемъ надлежащихъ удостовѣреній: во 1-хъ, о томъ, что принимающій фамилію изъявилъ на то свое согласіе, и во 2-хъ, что исполнены всѣ прочія необходимыя условія, требуемыя статьями 1—11 сего приложения.

*Примѣчаніе.* Въ прошеніяхъ, подаваемыхъ на основаніи статьи 7 сего приложения, не требуется соблюденія правила, въ пунктѣ 1 сей (12) статьи изложеннаго.

**13.** Передача фамиліи, гербовъ и титуловъ совершается не иначе, какъ съ Высочайшаго соизволенія, по разсмотрѣніи поданнаго о семъ прошенія въ установленномъ порядкѣ, въ Департаментѣ Герольдіи Правительствующаго Сената и потомъ въ Государственномъ Совѣтѣ.

*Приложеніе къ прим., ст. 330.  
(По прод. 1890 г.).*

**1.** Объ отчужденіи и отдачѣ въ залогъ населенныхъ помѣщичьихъ имѣній, а также о передачѣ оныхъ по наслѣдству.

**1.** Дѣйствующія узаконенія о залогѣ продажѣ, дареніи и вообще отчужденіи помѣщичьихъ имѣній, равно о распоряженіи ими имѣніями по духовнымъ завѣщаніямъ, сохраняютъ свою силу, съ тѣми лишь измѣненіями и дсполненіями, которыя указаны въ нижеслѣдующихъ статьяхъ.

**2.** Помѣщичьи имѣнія, въ полномъ ихъ составѣ, то есть: съ крестьянскимъ надѣломъ и съ правомъ на крестьянскія за этотъ надѣлъ повинности,—могутъ быть продаваемы и инымъ образомъ передаваемы только потомственнымъ дворянамъ.

**3.** Помѣщичьи имѣнія, со включеніемъ

приметь съ Высочайшаго утвержденія фамилію жены своей по причинѣ пресѣченія мужскаго поколѣнія ея рода, тогда, въ случаѣ смерти бездѣтной жены, все ея недвижимое имущество, которое дошло къ ней отъ отца, переходитъ къ мужу.

земель, отведенныхъ въ постоянное пользованіе крестьянъ, могутъ быть продаваемы и инымъ образомъ отчуждаемы лицамъ всѣхъ другихъ состояній (кромѣ евреевъ), съ тѣмъ только, чтобы одновременно съ совершеніемъ купчей крѣпости на продажу такого имѣнія лицу, къ потомственному дворянству не принадлежащему, водворенные въ продаваемомъ имѣніи крестьяне получили въ собственность, по полюбовному соглашенію съ покупщикомъ, усадебныя и полевыя земли и другія угодья, составляющія по уставной грамотѣ ихъ надѣлъ, въ размѣрѣ не менѣе опредѣленнаго въ мѣстныхъ положеніяхъ о поземельномъ устройствѣ крестьянъ. Буде же такого полюбовнаго соглашенія не состоится, то прежде совершенія купчей крѣпости должно быть приступлено къ выкупу крестьянами усадебныхъ и полевыхъ угодій, на основаніи положенія о выкупѣ (особ. прил., II).

**4.** Принадлежащія къ помѣщичьему имѣнію земли и другія угодья, не входящія въ составъ крестьянскаго надѣла по уставной грамотѣ—могутъ быть продаваемы и инымъ образомъ отчуждаемы лицамъ всѣхъ вообще состояній, кромѣ евреевъ.

**5.** Помѣщичьи имѣнія, со всѣми входящими въ составъ оныхъ землями и угодьями, могутъ быть принимаемы въ залогъ, для обезпеченія займовъ, лицами всѣхъ сословій. Но если заложеное имѣніе, со включеніемъ и земель, отведенныхъ въ постоянное пользованіе крестьянъ, подвергшись взысканію по просроченной закладной, должно поступить окончательно въ собственность займодава, не принадлежащаго къ потомственному дворянству, то сей послѣдній не иначе можетъ вступить во владѣніе имѣніемъ, какъ предоставивъ, на основаніи статьи 3 сего приложения, предварительно крестьянамъ въ собственность, по полюбовному съ ними соглашенію, усадебныя и полевыя земли и другія угодья, составляющія по уставной грамотѣ ихъ надѣлъ, въ размѣрѣ не менѣе опредѣленнаго въ мѣстныхъ о поземельномъ устройствѣ крестьянъ положеніяхъ. Буде же полюбовнаго соглашенія не послѣдуетъ, то кредитору предоставляется право требовать обязательнаго для крестьянъ выкупа ихъ надѣла на основаніи положенія о выкупѣ (зак.



сост., особ. прил., изд. 1876 г., II); если же онъ симъ правомъ не воспользуется, въ такомъ случаѣ имѣніе должно поступить въ вѣдѣніе дворянской опеки, на основаніи правилъ изложенныхъ въ статьѣ 1304 законовъ гражданскихъ (изд. 1887 г.).

**6.** При залогѣ, продажѣ, или иномъ отчужденіи какой-либо части помѣщичьяго имѣнія, а равно при раздѣлѣ имѣній между сонаслѣдниками, раздробленіе общаго количества земель и угодій, предоставленныхъ, въ каждомъ имѣніи, въ постоянное пользованіе крестьянъ, ограничивается слѣдующими правилами:

1) При общинномъ пользованіи землею, надѣлъ землею и другими угодьями, предоставленный въ постоянное пользованіе каждаго сельскаго общества, признается до выкупа онаго крестьянами, нераздѣльнымъ имуществомъ, и потому подчиняется постановленіямъ о нераздѣльныхъ имуществахъ, изложенныхъ въ статьяхъ 394, 545 — 548, 555, 1324, 1632 и 1633 законовъ гражданскихъ (изд. 1887 г.) и въ законахъ о судопроизводствѣ гражданскомъ (изд. 1893 г.). Правило это распространяется и на тѣ селенія, гдѣ хотя часть крестьянскихъ земель находится въ наслѣдственномъ пользованіи отдѣльныхъ семействъ, но въ распоряженіи землями, отведенными въ надѣлъ сельскому обществу, участвуетъ все общество.

2) При наслѣдственномъ (подворномъ или участковомъ) пользованіи землею, когда земля не состоитъ въ общинномъ пользованіи и общество не имѣетъ участія въ распоряженіи крестьянскимъ надѣломъ, нераздѣльнымъ имуществомъ признается и подчиняется указаннымъ въ предшедшемъ (1) пунктѣ правиламъ каждый особый участокъ, состоящій въ исключительномъ наслѣдственномъ пользованіи отдѣльнаго крестьянскаго двора или семейства. Расположенные въ предѣлахъ одного сельскаго общества и состоящія въ наслѣдственномъ пользованіи крестьянъ отдѣльные участки могутъ поступать, по раздѣлу, или инымъ образомъ, въ собственность разныхъ помѣщиковъ, безъ раздробленія на части самаго сельскаго общества.

*Примѣчаніе.* Особья правила относительно приобрѣтенія иностранцами въ

собственность или въ срочное владѣніе и пользованіе недвижимыхъ имуществъ въ нѣкоторыхъ губерніяхъ западной полосы Россіи изложены въ прилож. нн къ примѣчанію 2 къ статьѣ 1003.

## II. Обь отдачѣ населенныхъ помѣщичьихъ имѣній въ аренду.

**1.** Помѣщикамъ предоставляется отдавать, по своему усмотрѣнію, въ арендное содержаніе лицамъ всѣхъ сословій, не исключая иностранцевъ (ср. ст. 1003, прим. 2. прил.), всѣ земли, угодья и оброчныя статьи, входящія въ составъ ихъ имѣній, кромѣ усадебныхъ и полевыхъ земель и другихъ угодій, отведенныхъ въ постоянное пользованіе крестьянъ.

**2.** Владѣльцамъ тѣхъ имѣній, въ коихъ крестьяне, вышедшіе изъ крѣпостной зависимости, состоятъ на оброкѣ, не воспрещается уполномочивать арендаторовъ помѣщичьихъ земель и угодій и на полученіе слѣдующаго съ крестьянъ, на основаніи мѣстныхъ положеній, оброка; условія, въ такихъ случаяхъ между владѣльцами и арендаторами могутъ быть заключаемы на срокъ не свыше двѣнадцати лѣтъ. Такое уполномочіе помѣщикомъ арендатора на полученіе оброка ни въ какомъ случаѣ не можетъ служить препятствіемъ къ выкупу крестьянами усадебной осѣдлости и полевыхъ угодій, на основаніи особаго положенія о выкупѣ (зак. сост., особ. прил., изд. 1876 г., II).

**3.** При совершеніи условія на отдачу помѣщикомъ въ аренду состоящихъ въ его распоряженіи земель, угодій и оброчныхъ статей помѣщикъ, ни въ какомъ случаѣ, не можетъ передавать арендатору право на требованіе съ крестьянъ слѣдующихъ съ нихъ, на основаніи мѣстныхъ положеній, издѣльныхъ повинностей: посему арендаторы земель, принадлежащихъ къ барщиннымъ имѣніямъ, не должны ни въ качествѣ управителей, ни подъ другимъ предлогомъ, употреблять въ свою пользу издѣльную повинность крестьянъ.

*Примѣчаніе.* Въ десяти западныхъ губерніяхъ статьи 1 — 3 сего приложенія не имѣютъ дѣйствія въ отношеніи лицъ, которымъ, по Высочайшему повелѣнію 10 декабря 1865 года (42759), воспрещено приобрѣтеніе въ означенныхъ губерніяхъ поземельной собственности.



## XLIII. Приложение къ ст. 1111.

## Образецъ, по которому составляются родословныя дворянскія книги.

Чинъ, имя и прозваніе дворянина, его лѣта и при какой должности; а буде въ отвѣтъ, то гдѣ пребываніе имѣеть.	Холость, или женатъ, или вдовъ, много ли дѣтей мужескаго пола, съ показаніемъ ихъ именъ и лѣтъ, и буде изъ нихъ кто въ службѣ, то въ какой.	Буде имѣеть деревни, то сколько въ нихъ водворенныхъ ревизскихъ душъ.	Имѣеть вписываться всѣ вновь рождаемые сыновья, съ показаніемъ ихъ именъ.	Когда будетъ отъ дворянина объявлена копія съ герба, внесеннаго въ гербовникъ, то означать именно: въ какое отдѣленіе герба его рода внесень.	Ежели Департаментомъ Герольдіи доказательства о благородствѣ будутъ признаны недостаточными, то показывать: когда именно сіе послѣдовало.
			Такого-то года, мѣсяца и числа, у такого-то, состоящаго въ родословной подъ №, которая препровождена въ Департаментъ Герольдіи тогда-то, родился сынъ нареченный такъ-то.		

## Родословная и доказательства о дворянствѣ такого-то рода.

Здѣсь изобразить должно гербъ (буде есть древній у котораго рода) красками и подъ нимъ описать фигуры, въ гербѣ состоящія

На семь мѣстѣ должно изобразить поколѣнную роспись.

А потомъ объяснить доказательства:

№ 1. Выѣхалъ въ Россію году къ Великому Князю откуда

пожалованъ вотчинами или другими какими почестями.

№ 2. Въ помѣстномъ окладомъ.

году служилъ и верстанъ

Такимъ порядкомъ описывать служеніе того дворянина, въ родословной означеннаго, о которомъ только найдется свѣдѣніе, объясняя при томъ, за кѣмъ изъ потомковъ было отказано наследственное имѣніе, и состоитъ ли оное во владѣніи просителей, или какимъ случаемъ выбыло изъ рода; равнымъ образомъ и о тѣхъ дворянахъ, которые сіе достоинство приобрѣли по заслуженнымъ чинамъ, находясь въ военной или гражданской службѣ, прописывать ихъ службу и происхожденіе чинами; наконецъ по доказательствамъ каждаго рода послѣдовало дворянскаго собранія опредѣленіе.

Показывать, изъ какихъ документовъ сіе описаніе о службѣ извлечено.



XLIV. Приложеніе къ ст. 1118.

**Образецъ грамотъ, выдаваемыхъ отъ дворянскихъ депутатскихъ собраній.**

Дана сія грамота отъ N губернскаго предводителя дворянства и уѣздныхъ депутатовъ N губерніи, съ приложеніемъ печати дворянскаго депутатскаго собранія, дворянину (*чинъ, имя, отчество и фамилія*), на основаніи Всемилости въ йше дарованной 21 апрѣля 1785 года грамоты на права, вольности и преимущества благороднаго Россійскаго дворянства, въ удостовѣреніе того, что представленныя отъ него (*фамилія*) о дворянскомъ его достоинствѣ доказательства, по разсмотрѣніи ихъ дворянскимъ депутатскимъ собраніемъ, признаны достаточными, что вслѣдствіе сего онъ (*такой-то*) и *такіе-то* (дѣти и другіе его родственники) внесены въ *такую-то* часть дворянской родословной книги N губерніи, и что состоявшееся о семъ опредѣленіе депутатскаго собранія утверждено указомъ бывшей герольдіи, или бывшаго временнаго ея присутствія, или Департамента Герольдіи Правительствующаго Сената, отъ *такого-то* числа, мѣсяца и года, за № *такимъ-то*, мѣсяць, число и годъ (подписи губернскаго предводителя дворянства и уѣздныхъ депутатовъ, и скрѣпа секретаря дворянства).

*Дополненіе къ страницѣ 22-ой.*

**Черниговская губернія.**

ДЕПУТАТЫ ДВОРЯНСТВА:

Борзенскій—Мих. Казимір. Ходоровскій.  
Глуховскій—гс. Ив. Анастас. Казачекъ.  
Городнянскій—ка. Андр. Порф. Ковачъ.  
Козелецкій—гс. Серг. Андр. Бобровниковъ.  
Конотопскій—Вакансія.  
Кролевецкій—кр. Мих. Мих. Аммосовъ.  
Мглинскій—гс. Пет. Фед. Щерба.

Новгородсѣверскій—дсс. Ив. Гавр. Карпинскій.  
Новозыбковскій—шт.-кап. Ив. Ив. Силаковъ.  
Нѣжинскій—ттс. Зах. Кирил. Шаула.  
Остерскій—кр. Мих. Пет. Домонтовичъ.  
Сосницкій—дсс. Леонидъ Як. Рудановскій.  
Стародубскій—кск. Як. Григ. Зѣньковичъ.  
Суражскій—ттс. Викт. Ег. Климовъ.  
Черниговскій—Вас. Ег. Варзеръ.

ЗАСѢДАТЕЛИ ДВОРЯНСКИХЪ ОПЕКЪ:

Борзенской—гс. Макс. Тим. Виридарскій;  
Конст. Вас. Псіоль.  
Глуховской—нс. Автономъ Лук. Юрченко;  
нс. Як. Гавр. Яценко.  
Городнянской—гс. Алдръ Алдр. Лизогубъ;  
шт.-кап. Порфир. Осип. Ковачъ.  
Козелецкой—Дм. Никл. Шрамченко.  
Конотопской—кск. Пет. Влад. Ягодовскій;  
кск. Алдръ Вас. Соколовскій.  
Кролевецкой—Ал-ѣй Ал-ѣев. Войцеховичъ;  
кр. Пав. Мих. Заборовскій.  
Мглинской—ка. Георг. Трифон. Кореневскій;  
Фед. Матв. Зубрицкій.  
Новгородсѣверской—нс. Карпъ Вас. Короткевичъ-Гладкій;  
от. маіоръ Викт. Дм. Полюновъ.  
Новозыбковской—кр. Феофилъ Степ. Познякъ;  
гс. Ив. Сем. Зенченко 2-ой.  
Нѣжинской—Никл. Зах. Шаула;  
от. порч. Антонъ Спиридон. Арандаренко.  
Остерской—гс. Осипъ Фед. Богомолецъ;  
порч. Мих. Никл. Александровичъ.  
Сосницкой—кр. Мих. Мих. Троцкій;  
кр. Ил. Никл. Товстолѣсъ.  
Стародубской—кр. Влад. Никл. Полстико;  
гс. Ив. Ал-ѣев. Хоминскій.  
Суражской—гс. Никл. Ив. Енько-Даровскій;  
кр. Вас. Ег. Климовъ.  
Черниговской—Алдръ Артем. Тупица;  
кск. Вас. Ив. Дорошенко.



Гг. потомственные дворяне, внесенные  
въ родословныя книги.









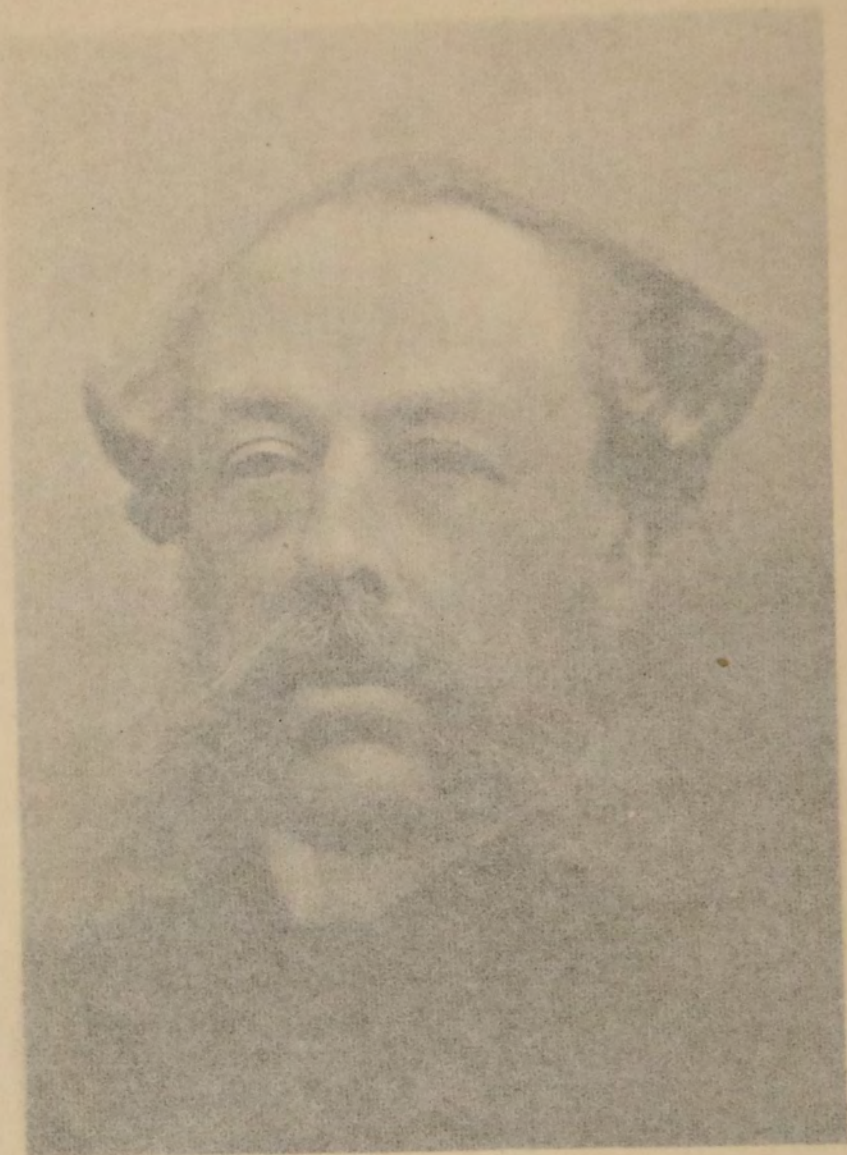

Виленскій губернскій предводитель дворянства,  
штаб-мейстеръ,  
Графъ Адамъ Степановичъ де Броэль-Платеръ.







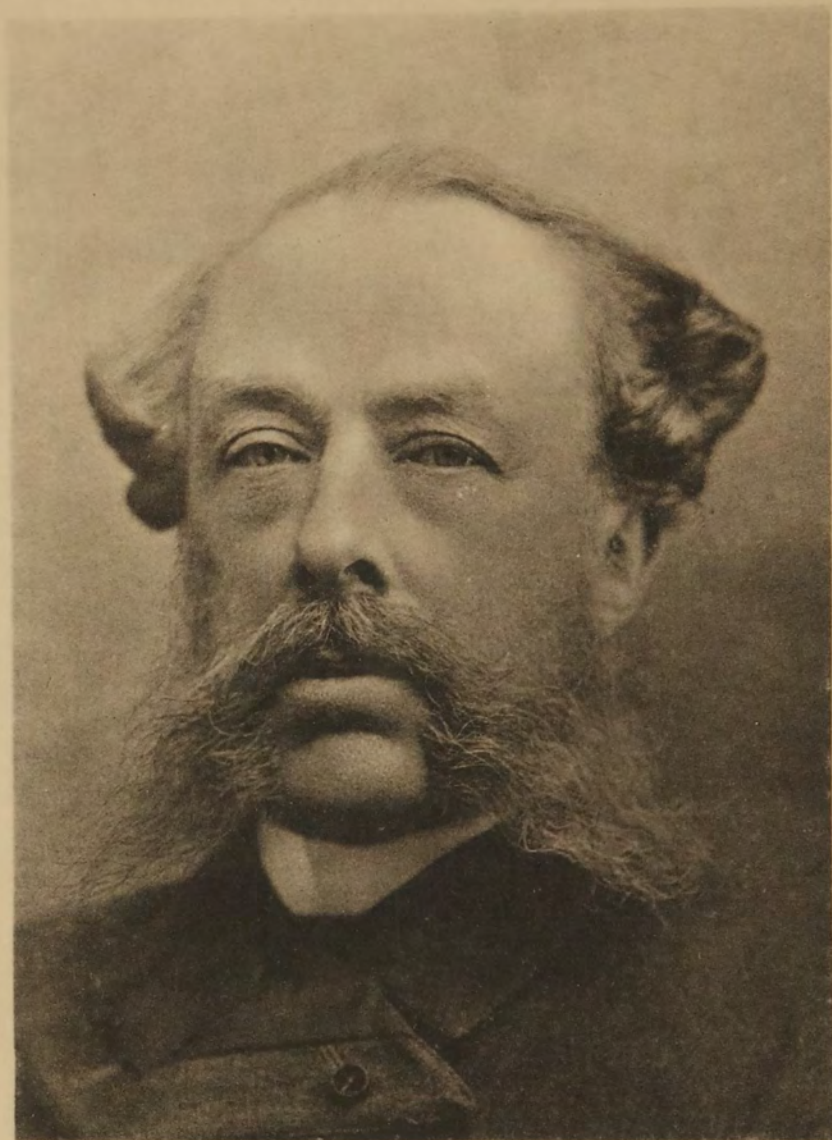

Виленскій губернскій предводитель дворянства,  
шталмейстеръ,  
Графъ Адамъ Степановичъ де Броэль-Платеръ.







## Астраханская губернія.

- Абкаровъ, Христоф. Ив., кс., г. Астрахань.  
 Абкаровъ, Як. Ив., гс., г. Астрахань.  
 Аваковъ, Ал-дръ Артем., г. Астрахань.  
 Алѣевъ, Ал-дръ Пет., кс., г. Камышинъ,  
 Саратов. г.  
 Андржіевскій, Игн. Конст., г. Астрахань.  
 Аршиновъ, Влад. Никл., г. Астрахань.  
 Борисоглѣбскій, Арк. Ив., сс., Чернояр-  
 Енотаевск. и Царевск. уѣзди предв. двор.,  
 г. Черный Яръ, Астрах. г.  
 Буслаевъ, Як. Ал-ѣев., ттс., г. Астрахань.  
 Бѣлопольскій, Пет. Вас., ка., г. Астрахань.  
 Воробьевъ, Влад. Як., сс., г. Астрахань.  
 Гаргановъ, Серг. Як., дсс., г. Астрахань.  
 Голубевъ, Ал-дръ Вас., ст-ца Сѣроглазин-  
 ская, Енотаевск. у., Астрах. г.  
 Голубевъ, Вас. Вас., ст-ца Сѣроглазинская,  
 Енотаевск. у., Астрах. г.  
 Голубевъ, Вас. Мих., войск. старш., ст-ца  
 Сѣроглазинская, Енотаевск. у., Астрах. г.  
 Голубевъ, Гавр. Панкр., кс., г. Астрахань.  
 Голубевъ, Георг. Гавр., г. Астрахань.  
 Голубевъ, Мих. Гавр., кск., г. Астрахань.  
 Добросмысловъ, Георг. Никит., нс., г.  
 Астрахань.  
 Ивановъ, Наумъ Ал-др., ттс., г. Астрахань.  
 Кирѣевъ, Исая Ал-ѣев., кск., г. Астрахань.  
 Кондаковъ, Валент. Ил., плк., г. Енотаевскъ,  
 Астрах. г.  
 Кондрацкій, Апол. Альб., кск., г. Енотаевскъ,  
 Астрах. г.  
 Коржинскій, Пав. Ив., нс., г. Астрахань.  
 Коринфскій, Влад. Мих., гс., ст-ца Сѣрогла-  
 зинская, Енотаевск. у., Астрах. г.  
 Котельниковъ, Артем. Наз., г. С.-Петербур.  
 Котельниковъ, Наз. Артем., сс., г. Астрахань.  
 Михайловскій, Вас. Ив., ген.-маіоръ, гор.  
 Астрахань.  
 Михельсонъ, Вас. Ив., нс., г. Астрахань.  
 Мункъ, Пет. Конст., нс., г. Астрахань.  
 Николаевъ, Конст. Ал-др., нс., г. Астрахань.  
 Никольскій, Пав. Маркел., г. Астрахань.  
 Петровъ, Ив. Карп., кс., г. Астрахань.  
 Покровскій, Григ. Григ., протоіер., гор.  
 Астрахань.  
 Поповицкій, Іона Ив., кс., г. Астрахань.  
 Поповицкій, Лев. Ал-ѣев., ттс., г. Астрахань.  
 Поповъ, Ив. Григ., кск., г. Астрахань.  
 Промонторскій, Ил. Вас., сс., г. Астрахань.  
 Протасовъ, Серг. Андр., сс., г. Астрахань.  
 Пятовъ, Аѳин. Никл., кр., г. Астрахань.  
 Пьяниченковъ, Аполлосъ Алѣев., кр.,  
 г. Астрахань.  
 Равинскій, Ал-дръ Пав., г. Саратовъ.  
 Росляковъ, Никл. Льв., шт.-кап. арт.,  
 г. Астрахань.  
 Рушевскій, Владисл. Іос., гс., г. Астрахань.  
 Свѣшниковъ, Ал-дръ Пет., есаулъ, гор.  
 Астрахань.  
 Свѣшниковъ, Мих. Пет., кс., г. Астрахань.  
 Сергѣевъ, Артем. Никит., кр., г. Астрахань.  
 Сергѣевъ, Дан. Никит., кам.-юнк., ттс.,  
 Астраханско-Красноярск. уѣз. предв. двор.,  
 г. Астрахань.  
 Сергѣевъ, Христоф. Никит., кр., гор.  
 Астрахань.  
 Сидорскій, Кирил. Арк., ка., г. Астрахань.  
 Скворцовъ, Ал-дръ Вас., генераль-маіоръ,  
 г. Астрахань.  
 Скворцовъ, Мих. Дм., нс., г. Астрахань.  
 Собакаревъ-Матвѣенко, Никл. Никифор.,  
 пд-есаулъ, г. Астрахань.  
 Спытковъ, Арк. Адр., ттс., г. Астрахань.  
 Талантовъ, Виссар. Ипп., кс., г. Енотаевскъ,  
 Астрах. г.  
 Талтаевъ, Убуши Аланг., ст-ца Малодер-  
 бетская, Черноярск. у., Астрах. г.  
 Тимашевъ, Влад. Дм., кс.  
 Ушаковъ, Мих. Ив., прч., с. Ушаковка,  
 Черноярск. у., Астрах. г.  
 Филиповичъ, Ал-ѣй Андр., сс., г. Астрахань.  
 Фроловъ, Матв. Вас., нс., г. Саратовъ.  
 Ханжинъ, Ал-дръ Ил., нс., г. Астрахань.  
 Хлѣбниковъ, Никл. Харламп., ттс., городъ  
 Астрахань.  
 Хлѣбниковъ, Пет. Харламп., ка., г.  
 Москва.  
 Хлѣбниковъ, Харламп. Никл., дсс., Астрах.  
 губерн. предв. двор., г. Астрахань.  
 Шабуровъ, Конст. Ег., г. Астрахань.  
 Шавердовъ, Никл. Ив., ка., Красноярск. у.,  
 Астрах. г.  
 Шакуловъ, Шангерей Яхъ-я, ттс., городъ  
 Астрахань.



Шумахеръ, Ал-дръ Дан., дтс., г. С.-Петербургъ.  
 Шумахеръ, Дан. Дан., тс., г. С.-Петербургъ.  
 Щербаковъ, Пет. Як., плк., г. Астрахань.  
 Юзбашевъ, Пав. Юс., прч. г. Астрахань.

Юзбашевъ, Пет. Юс., гс., г. Астрахань.  
 Явленскій, Ив. Никиф., кс., г. Москва.  
 Яременко, Авксен. Степ., нс., г. Астрахань.  
 Яременко, Ив. Степ., нс., г. Красный Яръ,  
 Астрах. г.

## Бессарабская губернія.

### СОРОКСКІЙ УѢЗДЪ.

*Дворяне-землевладельцы, имѣющіе право голоса въ дворянскихъ Собраніяхъ:*

Анацатовъ, Викт. Вас. от. ротм., земск. нач. Ананьевск. у., Херсонск. губ.  
 Алейниковъ, Алдръ Фед., земск. нач., г. Сороки.  
 Алейниковъ, Григ. Фед., пдрч. зап., м. Волочискъ, Волынск. губ.  
 Алейниковъ, Фед. Алдр., от. кап. артил., г. Сороки.  
 Аснашъ, Мих. Демент., ка., г. Кишиневъ.  
 Бибери, Арк. Ив., с. Ружница.  
 Бибери, Дм. Ив., с. Ружница.  
 Бибери, Плат. Ив., предсѣд. земск. управы, г. Сороки.  
 Богданъ, Вас. Ив., с. Кугурешты—вышіе.  
 Богданъ, Ив. Конст., с. Кугурешты—вышіе.  
 Бржозовскій, Конст. Алдр., шт. ротм. зап., земск. нач., с. Солонцы.  
 Виноградскій, Алдръ Ил. с. Яровое.  
 Вырнавъ, Конст. Ег., с. Рогожены.  
 Вырнавъ, Никл. Ег., от. шт. ротм., с. Котюжаны—Мичъ,  
 Гаврилица, Эмман. Ег., г. Кишиневъ.  
 Георгицъ, Конст. Ив., докторъ, г. Сороки.  
 Георгицъ, Фед. Ив., чл. двор. Окружн. Сорокско-Бѣлецк. Опеки, с. Бобулешты.  
 Горе, Вас. Спирид., кс., чл. земск. управы, с. Гиндешты.  
 Доницъ, Конст. Никл., кандид. уѣздн. предв. двор., с. Изворы, Оргѣвск. у.  
 Казиміръ, Конст. Фед., с. Чернолевка.

Кантакузинъ, кн. Пав. Мих., уѣздн. предводитель дворянства, вотчина Новая Усадьба, Хотинск. у.  
 Кассо, Аристидъ Степ., с. Чутулешты.  
 Кассо, Левъ Аристид., доцентъ Юрьевск. универс., г. Юрьевъ.  
 Кассо, Никл. Степ., с. Кишкарены, Бѣлецк. у.  
 Катаржи, Ив. Ег., тс., губерн. предводитель дворянства, г. Кишиневъ.  
 Кристи, Ив. Вас., дсс., предсѣд. губерн. земск. управы, г. Кишиневъ.  
 Крупенскій, Алдръ Никл., с. Чутулешты.  
 Леонардъ, Кирьякъ Вас., дсс., г. Одесса.  
 Лункевичъ, Викт. Ос., с. Головченцы.  
 Макареско, Никан. Мих., хут. Солонецъ.  
 Мелеги, Вас. Афан., с. Радуляны.  
 Мелели, Пав. Пет., с. Пражиль.  
 Михаловскій, Томашъ Тит., с. Косоуцы.  
 Новгородцевъ, Ал-ѣй Вас., от. ген.-майоръ, г. Кишиневъ.  
 Руссо, Конст. Алдр., нс., чл. земск. управы, с. Макаровка.  
 Руссо, Никл. Алдр., г. Кишиневъ.  
 Семиградовъ, Ив. Ив., ка., г. Кишиневъ.  
 Семиградовъ, Никл. Ив., сс., г. Кишиневъ.  
 Семиградовъ, Пав. Ив., нс., земск. нач., м. Атаки.  
 Сеницынъ, Григ. Ив., ротм. драгунск. Иркутск. полка.  
 Сицинскій, Леоп. Ег., врачъ, г. Кишиневъ.  
 Эржіу, Влад. Никл., с. Нападовая.  
 Эржіу, Ив. Ив., депут. отъ Сорокск. у., с. Сенатовка.  
 Эржіу, Никл. Кирил., сс., с. Нападовая.



## Виленская губернія.

- Адамовичъ, Викт. Степ., г. Вильно, сб. д.  
 Балинскій, Ив. Конст., им. Яшуны, Вилен. у.  
 Балинскій, Стан. Конст. г. Вильно, сб. д.  
 Борткевичъ, Эдм. Ив., г. Вильно, сб. д.  
 Бурье, Ос. Теоф., г. Вильно, сб. д.  
 Вагнеръ, Витол. Карл., г. Вильно, сб. д.  
 Володковичъ, Ос. Людв.  
 Гедройць, кн. Цез. Адол.  
 Гурчинъ, Ив. Ильдефонс., им. Казимирово,  
 Виленск. у.  
 Дмоховскій, Ив. Болесл., г. Вильно, д. Ре-  
 форматск. прихода.  
 Дмоховскій, Францъ Болесл., г. Вильно, д.  
 кн. Огинскаго.  
 Довгялло, Ксавер. Викент., г. Вильно, сб. д.  
 Домейко, Вацл. Каз., г. Вильно, д. Каза-  
 риновой.  
 Друцкой-Любецкой, кн. Влад. Игн., почетн.  
 опекунъ, шталм. Владѣлецъ родовыхъ  
 имѣній, въ Вилен. и Ковен. губ. С.-Пе-  
 тербургъ.  
 Еленскій, Болеславъ.  
 Заіончковскій, Владисл. Ант., г. Вильно, д.  
 Кубылинскаго.  
 Каменскій, Ив. Игн., им. Бржіязнь, Свен-  
 цянск. у.  
 Кобылинскій, Люц. Людв., г. Вильно, сб. д.  
 Корсакъ, Анзел. Мартын., им. Язно, Дис-  
 ненск. у.  
 Корсакъ, Бронисл. Игн., г. Вильно, д. Ма-  
 карова.  
 Котвичъ, Ксавер. Ив., г. Вильно, сб. д.  
 Ледуховскій, гр. Игн. Ос., г. Вильно, д.  
 Родкевича.  
 Ленскій, Гиляр. Алдр., г. Вильно, сб. д.  
 Лопацинскій, Генр. Алдр., г. Вильно, д.  
 Поплавской.  
 Любанскій, Алдръ Ив., г. Вильно, д. Хон-  
 дзинскаго.  
 Мавросъ, гр. Дм. Никл., г. Вильно, сб. д.  
 Матусевичъ, Теод. Викент., г. Вильно, д.  
 Фіорентини.  
 Милевскій, Ипп. Оскар., г. Вильно, д. Хон-  
 дзинскаго.  
 Муравская, Мар. Іос., Швейцарія, Женева.
- Муравскій, Бронисл. Іос., горн. инж., г.  
 Вильно.  
 Муравскій, Вацл. Іос., д-ръ мед., Гдовск.  
 уѣздн. врачъ; г. Гдовъ, Слб. г.  
 Муравскій, Каз. Іос. аптекар. учен., С.-Пе-  
 тербургъ, Забалканская аптека.  
 Мясоѣдовъ, Никл. Вас., г. Вильно, сб. д.  
 Незабитовскій, Эдмундъ, г. Вильно, д. Ло-  
 пащинской.  
 Олеша, Алдръ Ив., г. Вильно, сб. д.  
 Парчевскій, Игн. Ант., г. Вильно, сб. д.  
 Пашковскій Напол. Іос., г. Вильно, сб. д.  
 Поплавскій, Стан. Ром., г. Вильно, сб. д.  
 Путкамеръ, Стан. Лавр., г. Вильно, д. Ре-  
 форматск. прихода.  
 Ракинть, Алдръ Викент., от. ген.-м., г. Мос-  
 ква, Ермолаевскій пер., д. Мосолова.  
 Ракинть, Влад. Алдр., кап. инж. войскъ,  
 г. Александровъ, Владим. губ.  
 Ракинть, Владисл. Іос., инж.-плк., г. Вар-  
 шава, Хмѣльная ул., 36.  
 Ракинть, Никл. Алдр., инж.-плк., г. Курскъ  
 Московская ул., д. Дружинина.  
 Ржевускій, Евст. Валенсов., г. Вильно, д.  
 Тукаллы.  
 Ромеръ, Болесл. Алдр., г. Вильно, сб. д.  
 Ромеръ, Эд. Эд., г. Вильно, сб. д.  
 Россохацкій, Ант. Каликст., им. Свираны,  
 Свенцянкскій у.  
 Свіонтецкій, Леон. Генр., г. Вильно, д.  
 Гурскихъ.  
 Слизенъ, Вольд. Раф., г. Вильно, сб. д.  
 Слизенъ, Генр. Раф., г. Вильно, сб. д.  
 Слотвинскій, Іос. Людв., г. Вильно, сб. д.  
 Старжинскій, гр. Викт. Викт.  
 Сыцяно, Рич. Алдр., г. Вильно, сб. д.  
 Тукалло, Игн. Меч., г. Вильно, сб. д.  
 Тышкевичъ, гр. Ант. Іос., г. Вильно, сб. д.  
 Тышкевичъ, гр. Ив. Ив., г. Вильно, сб. д.  
 Умястовскій, Бронисл. Эмилиев., им. Бердов-  
 щизна, Виленск. у.  
 Умястовскій, Владисл. Каз., им. Жемло-  
 славъ, Виленск. у.  
 Умястовскій, Марьянъ Эмилиев., им. Стоки,  
 Виленск. у.  
 Фіорентини, Владисл. Ант., г. Вильно, сб. д.



**Фроммъ**, Карлъ Христоф., дсс. (3 ч.), жена  
Елиз. Ив., дѣти: Константинъ и Отто.  
**Хоминскій**, Ос. Стан., им. Ольшево, Свен-  
цянск. у.  
**Чапскій**, гр Ад. Ад., им. Новосѣлки, Ош-  
мянск. у.

### ВИЛЕЙСКІЙ УБЪДЪ.

**Адамовичъ**, Ад. Як., мѣстечко Мядель.  
**Адамовичъ**, Ал-дръ Ад., мѣстечко Мядель.  
**Адамовичъ**, Як. Ад., мѣстечко Мядель.  
**Антоневичъ**, Ал-дръ Доминик., околица  
Врублевщизна.  
**Асановичъ**, Азюль Раф., мѣстечко Мядзель.  
**Асановичъ**, Ал-дръ Азюль., мѣстечко Старый  
Мядель.  
**Асановичъ**, Ал-дръ Раф., мѣст. Мядзель.  
**Асановичъ**, Як. Ал-др., застѣнокъ Гирины.  
**Ассановичъ**, Авр. Як., участокъ Зарѣчье.  
**Ассановичъ**, Ад. Мустаф., дер. Бояры.  
**Ассановичъ**, Як. Як., застѣнокъ Гирины и  
Волочекъ.  
**Базаревичъ**, Амуратъ Матв., фольв. Зарубинъ.  
**Базаревичъ**, Ив. Матв., фольв. Зарубинъ.  
**Базаревичъ**, Ос. Матв., фольв. Зарубинъ.  
**Блажеевичъ**, Ал-дръ Іос.-Игн., застѣнокъ  
Зависть.  
**Блажеевичъ**, Владиславъ Іос.-Клим., имѣніе  
Скворцово.  
**Блажеевичъ**, Мих. Ксав.-Каз. Ром., фольв.  
Борборино.  
**Блажеевичъ**, Францъ Як.-Ил., им. Посопово.  
**Богдановичъ**, Ад. Викент.-Север., им. Стайки.  
**Борановичъ**, Конст. Ив.-Викент., фольв.  
Уша.  
**Боратынскій**, Адол. Людв., дер. Борсуки.  
**Боровскій**, Ал-дръ Юр. Ант. Франц.—Севаст.,  
им. Лукавецъ.  
**Боровскій**, Каз. Игн. Ант. Франц.—Севаст.,  
им. Юнцевичи.  
**Борсукъ**, Викторія Ант., фольв. Франулинь.  
**Борсукъ**, Іос. Фаб.—Викент., им. Довцевичи.  
**Борсукъ**, Север. Домин.—Уст., фольв. Ла-  
вохи-Волнистый.  
**Бушъ**, Ив. Гвальбертъ Сем.—Фад., кс., им.  
Малиновка.  
**Бушъ**, Рогобертъ Фаб. Онуфр.—Игн., кр.,  
им. Добріяновъ.  
**Быховецъ**, Ферд. Іос., застѣнокъ Куликово.

**Бѣганскій**, Хасень Азюля, нс., г. Минскъ.  
**Бялецкій**, Мих. Степ.—Сигизмунд., фольв.  
Бѣлявинъ.  
**Василевскій**, Рихардъ Венед., им. Страча.  
**Васънѣвскій**, Норбертъ Мих., им. Залѣсье.  
**Вержбицкій**, Игн. Игн., дер. Рушицы.  
**Войничъ**, Ант. Стан., Старая дер. принадл.  
къ им. Клеменсово.  
**Войничъ**, Игн. Каз., дер. Штуровщизна.  
**Высоцкій**, Ал-дръ Венед.—Іос., имѣніе  
Хотенчицы.  
**Вышомирскій**, Ад. Викент. Ант.—Ив.,  
им. Гуры.  
**Гайко**, Вас. Сикстъ-Феод., мѣст. Будславъ.  
**Галко**, Ал-дръ Леонъ Іос.—Флор., им  
Микольцы.  
**Гембицкій**, Асанъ Як., мѣстечко Мядель.  
**Германовичъ**, Ив. Берн.—Каэт., им. Узла.  
**Гечанъ-Гечевичъ**, Ипп. Ив. Степ. Юр.  
Фад. Ад.—Конст., им. Вязынь и Доманово.  
**Гнатовскій**, Чеславъ Ал-дръ — Ал-др., им.  
Касперовщизна.  
**Горскій**, Валер. Каз.—Іос., фольв. Черно-  
хвостовъ.  
**Гриневскій**, Викент. Ант.—Пет., застѣнокъ  
Погорѣлишки.  
**Гружевскій**, Людв. Іоах., им. Гадзевъ.  
**Гружевскій**, Францъ Ив., околица Абра-  
мовщизна.  
**Давидовскій**, Фаб. Домин., фольв. Раковщина.  
**Демиро-Саульскій**, Юр. Венед., фольв.  
Теодорово.  
**Дзевялтовскій-Гинтовтъ**, Доминикъ Ви-  
кент.—Іос., им. Трусковщизна.  
**Дзевялтовскій-Гинтовтъ**, Іос. Викент.—Іос.,  
застѣнокъ Лоша или Перевеса.  
**Добковичъ-Плисковичъ**, Флор. Іос.—Фад.,  
фольв. Глинище.  
**Добковичъ-Плисковскій**, Ад. Францъ Франц.  
—Ив., застѣнокъ Звѣрки.  
**Добковичъ-Плисковскій**, Ал-дръ Франц.—  
Ив., фольв. Глинище.  
**Добковичъ-Плисковскій**, Конст. Виктор.,  
фольв. Глинище.  
**Добковичъ-Плисковскій**, Францъ Ант.,  
фольв. Барановщизна.  
**Дроздовичъ**, Север. Аполин., застѣнокъ  
Зеленый-Ручей.  
**Дроздовичъ**, Юл. Аполин., застѣнокъ Зе-  
леный-Ручей.



- Дубовикъ, Ив. Ад., фольв. Петровщизна.  
 Жорововичъ, Каз. Вацл.—Юр., застѣнокъ Запруды.  
 Жорововичъ, Пет. Степ., мѣст. Батуричь.  
 Жорововичъ, Фелиц. Каз.—Степ., дер. Токары.  
 Жорововичъ, Юр. Степ., застѣн. Червягово.  
 Юзефовичъ, Владисл. Ант., фольв. Яновичи.  
 Юзефовичъ, Юс. Ант., фольв. Яновичи.  
 Юзефовичъ, Юс. Каз., фольв. Жоравы.  
 Каменецкій, Мих. Викент., фольв. Мылинка.  
 Каменецкій, Францъ Лавр.—Бернар., дер. Кобельцы.  
 Кевличъ, Юс. Ад., участокъ Чернохвостовъ и Городище.  
 Кіаковскій, Ал-дръ Клим. Юзеф.—Пав., отпрч., им. Кіаково.  
 Кіаковскій, Францъ Юл. Клав.—Стан., им. Клеменсово.  
 Климовичъ, Ив. Стан., им. Петриловщизна.  
 Коверскій, Игн. Ант., кск., им. Черноручь.  
 Кодзь, Бронисл. Мих. Игн.—Юл., им. Людвиново.  
 Козакевичъ, Влад. Ос., кс., г. Вилейка.  
 Козакевичъ, Раф. Ив.—Степ., мѣстечко Будславъ.  
 Козакевичъ, Стан. Феод., фольв. Людими.  
 Козеллъ, Эд. Тит.—Юс., им. Берковщизна.  
 Козловскій, Юс. Валер.—Викент., имѣніе Сосновщизна.  
 Койровичъ, Ив. Андр., им. Мошевка.  
 Койровичъ, Юс. Андр., фольв. Мошевка.  
 Корвинъ-Соковичъ, Мих. Тома—Франц., им. Лешно.  
 Корженевскій, Юс. Юр., им. Соколово.  
 Корзюкъ-Залѣсскій, Каз. Игн., дер. Пузыри.  
 Корзюкъ-Залѣсскій, Клим. Игн., дер. Пузыри.  
 Корзюкъ-Залѣсскій, Степ. Игн., дер. Пузыри.  
 Корицкій, Витол. Руд. Эд.—Евст, им. Видзѣвщизна.  
 Корницкій, Филибертъ Людв. Феликсъ Мих., им. Рыды.  
 Кошко, Варф. Каз.—Фад., г. Вильно.  
 Куровскій, Брунонь Мих.—Райнольд. им. Свѣчки.  
 Лазовскій, Ант. Людв.—Ант., фольв. Лозище.  
 Лазовскій, Ант. Матв., застѣнокъ Борки.  
 Лазовскій, Юс. Фад., застѣнокъ Могдалиновъ.  
 Лазовскій, Тома Матв., застѣнокъ Борки.  
 Левковичъ, Владисл. Франц.—Ив., фольв. Иваново.  
 Левковичъ, Ксавер Франц.—Ив., фольв. Иваново.  
 Левковичъ, Цез. Вацл.—Франц., фольв. Иваново.  
 Ленчевскій-Самотый, Ив. Юр., фольв. Малышки.  
 Липницкій, Ив. Фелиц., дер. Дунай.  
 Липницкій, Юс. Ант., застѣнокъ Перхурово.  
 Липницкій, Юс. Ив. дер. Дунай.  
 Лисовскій, Арк. Алдр., Либаво-Ром. ж. д.  
 Лиходзѣвскій, Юс. Стан., застѣнокъ Барановщизна.  
 Ляуданскій, Никод. Владисл.—Франц., им. Стайки.  
 Ляуданскій, Фелиц. Игн.—Ив. Никл., фольв. Новая Саевщина, Минск. г.  
 Малиновскій, Зен. Франц., кр., фольв. Малиновка.  
 Малицкій, Мих. Венед.—Уст., гс., фольв. Наддатки.  
 Масловскій, Каз. Ром.—Ив., им. Погребище.  
 Мейшутовичъ, Ад. Магмет., мѣстечко Дуниловичи.  
 Мейшутовичъ, Магом. Мустаф., фольв. Олешинъ.  
 Микульскій, Генр. Францъ—Вас., им. Докшицы.  
 Минкевичъ, Адол. Авг.—Викент., им. Петриловщизна.  
 Минкевичъ, Стан. Стан., дер. Шнуровщизна.  
 Михѣевъ, Алдръ Ант., г. Вилейка.  
 Мицкевицъ, Ант. Венед., фольв. Куликово.  
 Мицкевичъ, Викт. Ив., кр., г. Вилейка.  
 Мицкевичъ, Георг. Степ., застѣнокъ Полосы.  
 Мицкевичъ, Ив. Венед., фольв. Куликово.  
 Мицкевичъ, Ив. Ксеноф.—Игн., ка., фольв. Бородзинъ.  
 Можейко, Герон. Викент.—Алоиз., фольв. Измайловъ.  
 Монтримъ-Жаковичъ, Мих. Фелиціанъ Констан.—Юр., им. Островець.  
 Муравскій, Дав. Бѣл., фольв. Поляны.  
 Нарковичъ, Юс. Том., дер. Старая Віоска.  
 Нехяздовичъ, Ферд. Ант. Кир.—Юс., фольв. Лейлово.  
 Новицкій, Діон. Юр., застѣнокъ Родзьки.  
 Новицкій, Юс. Юр., фольв. Жбыкалы.



- Новицкій, Карль Игн.—Юр., застѣнокъ Бархновщина.
- Новицкій, Конст. Юр., фольв., Жбыкалы.
- Новицкій, Пет. Фелиц., фольв., Жбыкалы.
- Новодворскій, Ив. Стан., застѣнокъ Тупальщина.
- Одынецъ, Рич. Леон.—Ант., им. Бѣлево.
- Ожаровскій, Кипр. Іос., фольв. Олехновщина.
- Окуличъ, Мельх. Ант. Леоп.—Авк., им. Полѣсье или Кугачево.
- Окушко, Владисл. Алдр.—Викент. Ад., им. Илово.
- Оскерко, Владисл. Уст. Март.—Каз., им. Терездворъ.
- Оскерко, Сигизм. Ад. Игн.—Ив., им. Будзславъ.
- Перковскій, Викент. Алдръ—Франц., дер. Бокачи.
- Перковскій, Тагесф. Ант.—Викент. Алдр., дер. Бокачи.
- Перковскій, Юр. Дан., застѣнокъ Воложинъ.
- Петельчицъ, Сильв. Тома Дав.—Іос., им. Кореявица.
- Петрашкевичъ, Клим. Викент. - Матв., им. Костыки.
- Петрашкевичъ, Юл. Томаш., им. Дворжець.
- Поклевскій Козелль, Густ. Герон.—Домин., кр., им. Ковеніово.
- Поклевскій Козелль, Каэт. Ив. Непомуценъ - Каэт., от. ротм., им. Княгининъ.
- Пржелясковскій, Ад. Ант., им. Орѣховно, Витеб. г.
- Рамша-Карвецкій, Владис. Ант.-Тома., фольв. Вашуново.
- Родзевичъ, Зен. Викент., околица Чернохвостовъ.
- Родзевичъ, Ив. Каз. Яков.-Флор., им. Скобержець.
- Родзевичъ, Мих. Ферд., им. Кляріаново.
- Родзевичъ-Бѣлевичъ, Ант. Домин., дер. Пликовичи.
- Родзевичъ-Бѣлевичъ, Игн. Адол. Стан. - Игн., дер. Пликовичи.
- Родзевичъ-Бѣлевичъ, Ферд. Раймундъ Стан.-Игн., дер. Пликовичи.
- Родзевичъ-Бѣлевичъ, Эд. Доминик., дер. Пликовичи.
- Родкевичъ, Амур. Як., м. Мядель.
- Родкевичъ, Як. Азюл., м. Мядель.
- Русецкій, Андр. Іос., фольв. Камень Ивскій.
- Руткевичъ, Юл. Іос.-Игн., фольв. Ляховичи.
- Свенторжецкій, Меч. Тома Игн. Ал-ѣй Мих.-Игн., им. Малиновщина.
- Свидо, Людв. Доминикъ-Флор., гс., им. Мале Гроничи.
- Свирщевскій, Валер. Меч.-Іос., фольв. Селявщина.
- Свирщевскій, Мих. Іос., фольв. Селявщина.
- Сивицкій, Піюсъ Ферд., с-іе Жукойть.
- Смольскій, Ибраг. Азюл., мѣстечко Голубичи.
- Смольскій, Як. Алдр., дер. Бояры.
- Снарскій, Ант. Францъ Викент. Іос.-Вильг. им. Парневичи.
- Снарскій, Меч. Стеф. Людв. Фаб.-Франц., им. Старая Жосна.
- Сороко, Владисл. Ив. Мат.-Іос., им. Людиново.
- Сухаржевскій, Игн. Викт.-Ант., фольв. Яцкевичи.
- Таргонскій, Каз. Конст.-Людв., им. Чорты.
- Таргонскій, Юл. Людв., им. Чорты.
- Терлецкій, Ив. Ант., фольв. Буцьки.
- Триденскій, Іос. Григ., дер. Колодки.
- Тукалло, Игн. Онуф. Меч.-Меч., им. Остюковичи.
- Унгерманъ, Пет. Мих.-Март., им. Куренець.
- Фальковскій, Никл. Франц., фольв. Мацьковцы.
- Феткевичъ, Эд. Іос.-Авг., им. Селець.
- Хмѣлевскій, Юл. Конст.-Викент., ка., г. Рига.
- Ходасевичъ, Ив. Изид.-Ант., фольв. Кадиновка.
- Хоревичъ, Іос. Ант., фольв. Клыни.
- Хржчоновичъ, Валер. Франц., фольв. Гулидово.
- Хржчоновичъ, Тома. Ос. Игн., им. Гулидово.
- Чаплинскій, Ант. Фелиц. Аполин. Карл. Іос., фольв. Вилуцевичи.
- Чаплинскій, Сатур. Домзій Каз., фольв. Вилуцевичи.
- Чеховичъ, Сигизм. Бернардов., им. Бѣсяды.
- Чижикъ, Эд. Ос., ттс., г. Вилейка.
- Шеміотъ Полочанскій, Авг. Ив. Сем., мѣстечко Сморгони.
- Шеміотъ Полочанскій, Ал-ѣй Ив. Сем., дер. Дворцы.
- Шеміотъ Полочанскій, Ант. Іос., застѣнокъ Морги.



- Шеміотъ Полочанскій**, Ив. Ив., фольв. Куликово.
- Шеміотъ Полочанскій**, Стан. Мих., гс., им. Янушево.
- Шеміотъ Полочанскій**, Степ. Юр.-Як., дер. Дворцы.
- Шишко**, Викент. Юст.-Андр., застѣнокъ Заполино.
- Шишко**, Игн. Юст.-Андр., застѣнокъ Кукиши.
- Шишко**, Март. Юст.-Андр., застѣнокъ Боровино.
- Шишко**, Оад. Юст.-Андр., им. Калита.
- Шолковскій**, Іос. Викент., застѣнокъ Млечковщизна.
- Яблонскій**, Герон. Андр., им. Островъ.
- Яголковскій**, Ад. Войцѣх., им. Осиновка.
- Якубовскій**, Мухна Раф., г. Радошковичи.
- Янишевскій**, Ад. Сильв., от. плк., им. Ясевичи.
- Янковская (Ратынская)**, Михалина Тит., им. Вержхувка.
- Янковскій**, Ив. Исид.-Ив., дер. Гадзево.
- Янковскій**, Іос. Дан., фольв. Дятлово.
- Янковскій**, Каз. Игн., фольв. Врублевщизна.
- Яновскій**, Бернадъ Ив., застѣнокъ Дворцы.
- Яновскій**, Викт. Мих.-Теоф., околица Ходаки.
- Яновскій**, Геркулянь Артем.-Бернард., им. Суковичи.
- Яновскій**, Мельх. Венед., фольв. Курьяновщизна.
- Яновскій**, Уст. Ив., застѣнокъ Проходка.
- Ясинскій**, Аполин. Герон., фольв. Ставище.
- Ясинскій**, Витал. Франц., фольв. Фронулинъ.
- Ясинскій**, Ив. Герон., фольв. Ставище.
- Ясинскій**, Карль Франц., фольв. Якубовщизна.
- Яцкевичъ**, Викент. Владисл. Уст.-Ив., фольв. Гадзево.
- Яцкевичъ**, Ив. Март., дер. Новосіолки.
- Яцкевичъ**, Іос. Март., застѣнокъ Волошники.

## Витебская губернія.

- Бѣлевичъ**, Алдръ Степ., ттс. податной инспекторъ, (6 ч.), г. Симферополь.
- Бѣлевичъ**, Степ. Ант., кр., (6 ч.), г. Симферополь.
- Салатко-Петрица**, Іос. Ад., Спб., В, О., 18 лин., 11.
- ГОРОДОКСКІЙ УѢЗДЪ.**
- Азанчевскій**, Никл. Богд., нч., им. Жельцы, 1 ст.
- Бауфаль**, Ад. Сигизм., нч., им. Горшки, 4 стана.
- Будкевичъ**, Алдръ Ос., нч., им. Хобни, 4 стана.
- Бурмейстеръ**, Влад. Фед., сс., им. Подберезье, 1 стана.
- Глинскій**, Алдръ Викент., нч., им. Алексѣво, 4 стана.
- Глинскій**, Викент. Никл., нч., им. Межа, 1 стана.
- Жебровскій**, Ив. Март., нч., им. Прудины, 4 стана.
- Заблоцкій**, Алдръ Фед., прч. зап. арт., им. Холомеры, 1 стана.
- Заблоцкій**, Викт. Фед., нч., им. Заболъ, 1 стана.
- Заблоцкій**, Мод. Фед., нч., им. Шинули, 1 стана.
- Корсакъ**, Викт. Ос., нч., им. Никополь, 1 ст.
- Коссовъ**, Ив. Уст., нч., им. Горки, 1 стана.
- Коссовъ**, Францъ Ив., нч., им. Горки, 1 ст.
- Лукашевичъ** Мих. Вас., нч. им. Луки, 1 ст.
- Окржидлевскій**, Аницент. Ромуал., нч., им. Стряплицы, 1 стана.
- Піоро**, Владисл. Стан., нч., им. Долгополье, 1 стана.
- Ренгартенъ**, Пет. Алдр., сс., им. Березно, 4 стана.
- Розень**, бар. Алдръ Фед., гс., им. Рудня, 1 стана.
- Розень**, бар. Фед. Фед., от. корн., им. Николаево, 1 стана.
- Рокасовскій**, бар. Ал-ѣй Плат., от. корн., им. Дубокрай, 2 стана.
- Тарбѣвъ**, Мих. Пав., от. плк., им. Екатерингофъ, 1 стана.
- Чебышевъ**, Евгр. Никл., от. гв. прч., им. Зайково, 4 стана.
- Яхимовичъ**, Карль Ант., кс., им. Яново, 1 стана.



## ДВИНСКІЙ УЅДЪ.

Брозль-Плятеръ, гр. Густ. Христоф., им. Креславка.

Брозль-Плятеръ, гр. Евг. Іос., им. Зубри.

Брозль-Плятеръ, гр. Мар. Эд., им. Креславка.

Брозль-Плятеръ, гр. Мих. Ив., им. Малая-Индрица.

Брозль-Плятеръ, гр. Мих. Іос., им. Комбуль.

Буйницкій, Болесл. Каз., им. Дагда.

Гауштейнъ, Эман. Генр., им. Затишь.

Гулькевичъ, Конст. Никл., им. Прели.

Икскуль фонъ Гильденбандтъ, бар. Рейнг.

Адол., им. Маріашполь.

Козловскій, Уст. Фед., им. Гальмуйжа.

Корфъ, бар. Никл. Никл., кам.-юнк., им.

Крейцбургъ.

Маковскій, Іос. Франц., им. Патмальники.

Молль, Соф. Вас., им. Юзефиново.

Молль, Стан. Стан., им. Вышки.

Новокщенова, Анна Андр., им. Пеняны.

Оскіерко, Моника Герон., им. Геронимово.

Писаревъ, Леон. Ив., от. ротм., Двинск.

уѳздн. предв. дворянства, им. Константиново (почт. отд. Дагда).

Піотровичъ, Эм. Витал., им. Доротполь.

Плятеръ-Зибергъ, гр. Воиц. Генр., им. Кирупъ

Плятеръ-Зибергъ, гр. Ив. Генр., им. Ликсно.

Плятеръ-Зибергъ, гр. Стан. Мих., им. Колупъ

Плятеръ-Зибергъ, гр. Теоф. Генр., им.

Ваболь

Реуттъ, Мих. Мих., им. Варково.

Тизенгольдтъ фонъ, Анна Ег., им. Вергофъ.

Тизенгольдтъ фонъ, Эрнест. Ант., им. Сивергофъ.

Торнау, бар. Фед. Фед., им. Знутинъ.

Фитингофъ-Шель, бар. Арнол. Готгард., им. Асташево.

Шахно, Бронисл. Викт., от. кс., им. Юзефово.

Шредерсъ, Донатъ Мих., им. Биржа.

Штаденъ фонъ, Конст. Алдр., им. Соловышки.

## ДРИССЕНСКІЙ УЅДЪ.

Бениславская, Моника Алдр., им. Балино.

Бобятынскій, Вацл. Ант., им. Хрустелево.

Богдановичъ, Никл. Сильв., им. Новики.

Бодеке, Ег. Карл., им. Кульбово.

Валюжиничъ, Фед. Конст., от. ген.-м., им. Новое Село.

Гласко, Игн. Евст., им. Громоше.

Гласко, Леон. Конст., им. Константиново.

Гребницкій, Ад. Уст., им. Устиніаново.

Гржимоловскій, Ив. Валер., им. Юльяново.

Лопацинскій, Стан. Игн., им. Сарія.

Пржесецкій, Бронисл. Алдр., им. Юльяново.

Стыриковичъ, Ант. Фад., сс.

Сурынъ, Игн. Демент., им. Новый Дворъ.

Шадурская, Стан. Стан., им. Невляны.

Шадурскій, Владисл. Никл., им. Освѣй.

Щиттъ, Мих. Іос., им. Счененополь.

## ЛЮЦИНСКІЙ УЅДЪ.

Бейнаръ, Юл. Сигизм., им. Турчиново.

Бениславскій, Ант. Ос., тс., им. Конецполь.

Бениславскій, Леонъ Ос., им. Истра.

Бениславскій, Нест. Алдр., им. Бонифоцово.

Бржостовскій, гр. Марьянъ Эд., им. Иснауда.

Витовскій, Конст. Авг., им. Нюкша.

Гаевскій, Каз. Викент., им. Лоцово.

Деренговскій, Владисл. Іос., им. Сприкутово.

Деренговскій, Никл. Ант., им. Авсѣнки.

Забѣлло, гр. Мар. Ив., им. Маріенгаузенъ.

Заремба, Влад. Ив., им. Озупино.

Зигернъ - Корнъ фонъ, Апол. Викент., им.

Бельбекъ.

Карницкій, Вяч. Алдр., им. Луцмуйжа.

Карницкій, Стан. Алдр., им. Рожаново.

Кибортъ, Генр. Іос., им. Бродайжа.

Константиновичъ, Пав. Куз. им. Ковальки.

Непокойчицкій, Алдръ Мих., им. Людвиново.

Родзевичъ, Пв. Ив., им. Гамельмуйжа.

Розеншильдъ-Паулинъ фонъ, Конст. Никл., им. Заболотье.

Розеншильдъ-Паулинъ фонъ, Леон. Алдр., им. Александровка.

Розеншильдъ-Паулинъ фонъ, Никл. Никл., им. Зальмуйжа.

Рыжи, Венед. Викент., им. Выдры

Свержевскій, Іос. Франц., им. Курма.

Соколовскій, Іос. Альб., им. Истальсно.

Соколовскій, Людв. Іос., им. Краснополь.

Фитингофъ, Конст. Пав., им. Котлещи.

Формулевичъ, Болесл. Карл., им. Желѣзняки.

Шахно, Витол. Викт., им. Рунданы.

Шкультецкая, Анна Степ., им. Пржемяны.

Щененовичъ, Ант. Ив., им. Горяны.

Яловецкій, Юл. Конст., им. Процополь.



## СЕБЕЖСКИЙ УѢЗДЪ.

- Адамовичъ, Эд. Ксавер., от. кр., им. Розалино.
- Анкудовичъ, Ал-дръ Ив., им. Лисьи Горки.
- Анкудовичъ, Никл. Каз., от. кр., им. Сивцево.
- Бартошевскій, Ал-дръ Юс., кск., г. Рѣжиць.
- Бартошевскій, Конст. Юс., им. Уклеино.
- Бенеке-фонъ Дуве, Конст. Влад., им. Ровное.
- Бобровскій, Ал-дръ Ант., им. Гускино.
- Бобровскій, Ант. Ант., им. Гускино.
- Вейштортъ, Авг. Теодозіев., им. Чайки.
- Вейштортъ, Артем. Вас., им. Орѣхово.
- Вейштортъ, Карлъ Вас., им. Орѣхово.
- Віельгорскій, гр. Владис. Густ., им. Юстбаново.
- Войцеховскій, Карлъ Макс., им. Наволоки.
- Вольбекъ, Ал-дръ Ос., от. кап. арт., им. Глыбочица.
- Вольбекъ, Мих. Ос., (им. Забѣлье) г. Вильно.
- Врангель - фонъ Гюбенталь, Ал-ѣй Карл., от. ттс., им. Колпино.
- Гиртціусъ, Адол. Ив., им. Никольское.
- Гиртціусъ, Ал-дръ Алдр., от. гс., им. Сальниково.
- Гиртціусъ, Оск. Алдр., им. Сальниково.
- Глушанинъ, Ипп. Сем., им. Афонкино.
- Грабчинскій, Бронисл. Калисант., им. Грузды.
- Гутовскій, Ал-дръ Ив., дер. Лукаи.
- Гутовскій, Ив. Игн., дер. Гаврильцево.
- Гутовскій, Игн. Ив., дер. Швары.
- Гутовскій, Пет. Вас., им. Заболотники.
- Дашкевичъ-Куковичъ, Геркулянъ Евг., им. Глыбочица.
- Дзереваго, Влад. Мих., нс., г. Люблинъ.
- Зейнъ, Ал-дръ Ив., им. Гороватки.
- Зейнъ Никл. Пет., им. Вараксина.
- Игнатовичъ, Ал-дръ Венед., им. Скороходково.
- Кавецкій, Меч. Ал-др. им. Глинтци.
- Корсакъ, Бронисл. Пет., им. Аннинскъ.
- Корсакъ, Стан. Игн., от. гс., им. Тадоутово.
- Корсакъ, Феликсъ Игн., им. Тадоутово.
- Кураго, Ипп. Ив., дер. Ильино.
- Лабецкій, Ад. Ив., им. Подступы.
- Лабецкій, Ив. Юс.
- Лабецкій, Лавр. Юс., им. Катринополь.
- Лабецкій, Никл. Юс., г. Себежъ.
- Лабецкій, Стеф. Юс., дер. Садковщина.
- Лабунскій, Бронисл. Зелисл., г. С. - Петербургъ.
- Ловчиновскій, Ал-дръ Ант., им. Мартишино.
- Ловчиновскій, Ант. Каз., им. Мѣсниково.
- Ловчиновскій, Пав. Ант., им. Назарово.
- Лоссовскій, Онуфр. Онуфр., от. ротм., им. Хмѣлевка.
- Лоссовскій, Рич. Каз., г. Себежъ.
- Маковецкій, Болесл. Ант., им. Петровино.
- Маковецкій, Бронисл. Юс., им. Золотой Рогъ.
- Маковецкій, Вацл. Еф., г. Себежъ.
- Маковецкій, Юс. Альф., г. Опочка.
- Маковецкій, Освал. Ант., им. Рыново.
- Маковецкій, Пав. Альф., г. Опочка.
- Мацелевичъ, Адол. Игн., им. Котленецъ.
- Мацелевичъ, Ал-дръ Игн., им. Котленецъ.
- Мацелевичъ, Ал-дръ Чесл., им. Лужки.
- Мацелевичъ, Ив. Григ., им. Котленецъ.
- Мацелевичъ, Лука Григ., им. Котленецъ.
- Мацелевичъ, Степ. Прох., им. Пыжево.
- Медунецкій, Игн. Каз., им. Орловичи.
- Мозальскій, Ант. Дан., им. Дмитрово.
- Мозальскій, Игн. Дан., им. Дмитрово.
- Мозальскій, Юс. Дан., им. Дмитрово.
- Мозальскій, Леонар. Дан., им. Дмитрово.
- Мозальскій, Мих. Дан., им. Дмитрово.
- Мокичъ, Францъ Каетан., им. Хекино.
- Молль, Францъ Алдр., от. кс., им. Могильно.
- Молль, Эман. Алдр., им. Сергенцево.
- Нащекинъ, Алдръ Пав., гс., им. Старица.
- Нащекинъ, Ал-ѣй Алдр., кр., им. Старица.
- Нащекинъ, Серг. Алдр., прч. гв., г. С.-Петербургъ.
- Носковскій, Ал-ѣй Раф., им. Кривцовка.
- Обухъ, Влад. Алдр., им. Свибло.
- Огинскій, Бронисл. Ос., от. гс., г. Вильно.
- Огинскій, Витол. Ос., от. прч., им. Анутово.
- Огинскій, Ос. Мих., от. прч., им. Анутово.
- Олешо, Ив. Викент., ветеринар. врачъ, г. Себежъ.
- Олешо, Карлъ Викент., им. Видоки.
- Павловичъ, Бронисл. Алдр., прч. зап. арм., г. Себежъ.
- Павловичъ, Юс. Алдр., г. Себежъ.
- Павловичъ, Каз. Алдр., им. Кашонецъ.
- Піотровскій, Евг. Ос., им. Успѣнекъ.
- Потриковскій, Стан. Ив., им. Корасно.
- Рабѣй, Влад. Игн., им. Аннинскъ.
- Рачко, Алдръ Бониф., им. Кривцовка.
- Рачко, Юс. Діониз., им. Веснецъ.
- Родзевичъ, Як. Юс., им. Нескучное.
- Руткевичъ, Болесл. Ксавер., им. Лужа.



Руткевичъ, Ксавер. Амбр., им. Лужа.  
 Рыпинскій, Алдръ Ант., им. Черница.  
 Рыцкъ, Ант. Алдр., им. Орѣхово.  
 Скорульскій, Леон. Каетан., им. Андреполю,  
 Слѣдзевскій, Эд. Ант., г. Себежъ.  
 Сондоевскій, Гиляр. Ос., им. Мисниково.  
 Сондоевскій, Стан. Ос., им. Мисниково.  
 Сондоевскій, Францъ Ос., им. Мисниково.  
 Сондоевскій, Як. Франц., им. Мисниково.  
 Толвинскій, Алдръ Валер., город. врачъ, г.  
 Хабаровскъ.

Толвинскій, Каз. Матв., им. Козлово.  
 Толвинскій, Ферд. Каз., им. Козлово.  
 Томиловъ, Алдръ Никл., от. ттс. г. С.-Пе-  
 тербургъ.  
 Чуйкевичъ, Вас. Ант., дсс., уѣздн. предво-  
 дитель дворянства, им. Томеино.  
 Шауманъ-Сулима, Пав. Викент., им. Мхинки.  
 Штокмаръ, Влад. Ив., от. ка., г. Себежъ.  
 Эрдманъ, Вильг. Діониз., им. Городнице.  
 Эрдманъ, Іос. Лук., им. Лаврово.  
 Эртманъ-фонъ, Витол. Валер., им. Цехомичи

## Владимірская губернія.

Бобкинъ, Серг. Ив., шт.-кап., (6 ч.), г.  
 С.-Петербургъ, Гагаринская, 36.  
 Львовъ, Мих. Пет., дсс., г. С.-Петербургъ,  
 Надеждинская, 42.  
 Стравинскій, Меч. Стан., присяжн. пов.  
 (6 ч.), г. Минскъ, Подгорная ул. сб. д.

### АЛЕКСАНДРОВСКІИ УѢЗДЪ.

Алексинскій, Пав. Ив., сс., г. Александровъ.  
 Вокачъ, Фед. Ант., прч., чл. Александр.  
 уѣздн. земской управы г. Александровъ.  
 Катинскій, Влад. Вас., кр., депутат. двор,  
 г. Александровъ.  
 Колокольцевъ, Вад. Ив., кр., Предс. Алек-  
 сандровск. уѣздн. земск. управы, г.  
 Александровъ.  
 Колосовъ, Алдръ Никл., инж. полк.  
 Кондратьевъ-Барбашевъ, Алдръ Дм., дсс.,  
 младш. директ. Государств. Коммисіи  
 Погаш. Долг.  
 Коробовъ, Алдръ Пав., прч., земск. нач. 1  
 уч. Александровск. у., г. Александровъ.  
 Красюкъ, Алдръ Алдр., пдплк. арт., г. Вязьма.  
 Красюкъ, Алдръ Никл., кс., Александровск.  
 уѣздн. исправникъ, г. Александровъ.  
 Красюкъ, Никл. Алдр.  
 Красюкъ, Пав. Алдр., нс., земск. врачъ,  
 с. Андреевское.  
 Мухановъ, Серг. Ил., ротм.  
 Рейсъ фонъ, Никл. Фом., сс.,  
 миловъ, Дм. Никл., лейт., Калязинск.  
 дн. предв. двор., г. Калязинъ.

Стромиловъ, Серг. Сем., прч., Александровск.  
 уѣздн. предводитель дворянства, г. Але-  
 ксандровъ.  
 Тихменевъ, Серг. Никл., кск.  
 Товаровъ, Конст. Никл., ротм.  
 Товаровъ, Никл. Вас., прч.  
 Толстой, гр. Мих. Влад., дсс.  
 Яковлевъ, Никл. Пав., сс.

### ВЛАДИМІРСКІИ УѢЗДЪ.

Акинфовъ, Влад. Никл., тс., Симбирск. гу-  
 бернаторъ, г. Симбирскъ.  
 Александровскій, Тим. Ив., ттс., г. Влади-  
 міръ.  
 Алябьевъ, Бор. Ив., кск., г. Москва.  
 Алявдинъ, Ал-ѣй Ив., сс., г. Владиміръ.  
 Алявдинъ, Ив. Ал-ѣев., ттс., г. Владиміръ.  
 Аляевъ, Алдръ Пав., ка., г. Самара.  
 Алякринскій, Никл. Мих., ка., г. Владиміръ.  
 Антоньевъ, Евг. Ант., от. кап., г. Владиміръ.  
 Артыновъ, Пав. Дм., кск., земск. нач. 5 уч.  
 Владим. у., с. Подберезье, Оликовск. вол.,  
 Бенкендорфъ, гр., Пав. Конст.  
 Борейша, Герв. Степ., от. сс., г. Владиміръ.  
 Булгановъ, Пет. Григ., ттс., Судогодск. у.  
 Вадбольскій, кн. Дм. Алдр., кр., с. Андре-  
 евское, Владимірск. у.  
 Вадбольскій, кн., Никл. Алдр., кр., г. Вла-  
 диміръ.  
 Веверъ, Ив. Конст., прч. зап., г. Владиміръ.  
 Голицынъ, кн. Мих. Мих., г. С.-Петербургъ.  
 Грандъ-Мезонъ, Леон. Пет., прч., г. Яро-  
 славль.



Громовъ, Никл. Евг., сс., г. Ярославль.  
 Грузинскій, свѣтл. кн. Никл. Ил., дсс.,  
 непр. чл. Влад. Губ. Присутс., г. Владиміръ.  
 Екимецкій, Вас. Никл., дсс., директ. на-  
 родн. учил. Владим. губ., г. Владиміръ.  
 Ержемскій, Пет. Ив., нс., г. Москва.  
 Заведеевъ, Григ. Алдр., ттс., г. Владиміръ.  
 Зенковичъ, Евг. Григ., прч., г. Нижній-Нов-  
 городъ.  
 Знаменскій, Ег. Ег., ттс., г. Владиміръ.  
 Юрдановскій, Мих. Сем., дсс., г. Владиміръ.  
 Кайсаровъ, Дм. Ростисл., г. Москва.  
 Капащинскій, Никл. Пав., кр., г. Владиміръ.  
 Кожуховъ, Алдръ Ал-ѣев., дсс., присяжн.  
 повѣр., г. Москва.  
 Корицкій, Никл. Дм., ка., г. Владиміръ.  
 Корякинъ, Валер. Мих., ттс., г. Покровъ.  
 Куроѣдовъ, Ал-ѣй Ив., ттс., с. Лемешко,  
 Владимірск. у.  
 Кутонинъ, Пав. Вас., сс., Владим. уѣздн.  
 предводитель дворянства, г. Владиміръ.  
 Ладоженскій, Никл. Вас., с-цо Внуково,  
 Владимірск. у.  
 Леонтьевъ, Мих. Мих., сс., Владимір. гу-  
 бернскій предводитель дворянства, г. Вла-  
 диміръ.  
 Львовъ, Дм. Ег., сс., нач. отд. Владим. Каз.  
 Палаты, г. Владиміръ.  
 Михайловъ, Алдръ Дм., сс., с-цо Веригино,  
 Судогодск. у.  
 Невскій, Пав. Алдр., ка., г. Владиміръ.  
 Невскій, Пет. Ив., г. Владиміръ.  
 Новиковъ, Фед. Никл.  
 Панскій, Вас. Ив., от. пдлк. г. Владиміръ.  
 Пестрово, Влад. Ег., кап., г. Владиміръ.  
 Пестрово, Никл. Ег., ка., г. Муромъ.  
 Петровскій, Андр. Конст., кс., г. Старый  
 Осколь, Курск. губ.  
 Протасьевъ, Алдръ Алдр., корн., г. Тверь.  
 Протасьевъ, Алдр. Пет., кс., поч. мир.  
 судья по Владим. губ., г. Владиміръ.  
 Рангъ, Евг. Мих., кр., г. Владиміръ.  
 Рахмановъ, Никл. Ал-ѣев., кс., г. Владиміръ.  
 Рейвальдъ, Алдръ Отт., сс., земск. нач.  
 4 уч. Владим. у., с. Горки, Кузнецовск.  
 вол., Владим. у.  
 Салтыковъ, кн. Никл. Ив.  
 Смирновъ, Георг. Дм., г. Владиміръ.  
 Смирновъ, Никл. Конст., дсс., г. Владиміръ.  
 Снегиревъ, Вас. Фед., дсс., г. Кострома.

Трегубовъ, Андр. Ал-ѣев., прч. зап., с. Лап-  
 тево, Владимірск. у.  
 Трегубовъ, Никл. Як., от. прч., г. Москва.  
 Тюриковъ, Влад. Никл., гс., г. Муромъ.  
 Тюриковъ, Вяч. Влад., гс., г. Владиміръ.  
 Тюриковъ, Вяч. Никл. кап., г. Рыбинскъ.  
 Фортунатовъ, Ив. Дм., кс., г. Владиміръ.  
 Шафровъ, Дм. Ив., сс., им. Суздальск. у.,  
 с-цо Мыльново.  
 Шумиловъ, Валент. Алдр., дсс., Гороховецк.  
 уѣздн. предв. двор., г. Владиміръ.  
 Юматовъ, Никл. Никл., г. Меленки.

### ВЯЗНИКОВСКІЙ УѢЗДЪ.

Давыдовъ, Вяч. Никл., кр.  
 Купріяновъ, Алдръ Пав.  
 Леонтьевъ, Ив. Мих., кс., Тульск. вице-гу-  
 бернаторъ, г. Тула.  
 Леонтьевъ, Мих. Мих., сс., Владим. губ.  
 предв. дворянства, г. Владиміръ.  
 Нероновъ, Пет. Алдр., сс., Вязник. уѣздн.  
 предв. двор., г. Вязники.  
 Никитинъ, Андр. Пав., нс., депутатъ дво-  
 рянства.  
 Протасьевъ, Ив. Евламп., кр., земск. нач.  
 3 уч. Гороховецк. у., дер. Петрило, Но-  
 луевск. вол.  
 Савельевъ, Вас. Влад., камеръ-юнкеръ, сс.,  
 предс. Олонецк. губ. земск. управы, г.  
 Петрозаводскъ.  
 Шумиловъ, Валент. Алдр., дсс., Гороховецк.  
 уѣздн. предв. дворянства, г. Владиміръ.

### ГОРОХОВЕЦКІЙ УѢЗДЪ.

Алексѣевы (Наслѣдн. Елиз. Григ).  
 Анфимовы.  
 Арсеньевъ, Адр. Адр., нч., депутатъ дво-  
 рянства, (6 ч.), г. Одоевъ, Тульск. г.  
 Арсеньевъ, Пет. Ив., ттс., чл. Кирсановск.  
 уѣздн. земск. управы, (6 ч.), г. Кирса-  
 новъ, Тульск. г.  
 Артищева, Алдра Ал-ѣев.  
 Астафьева, Анна Мефод.  
 Бабкина.  
 Бабкинъ, Александръ.  
 Бабкинъ, Арк. Африк.  
 Бабкинъ, Валер. Алдр.  
 Бабкинъ, Петръ.



- Бартенева, Алдра Мих.  
 Бартенева, Мар. Ос.  
 Бартеневы (Наслѣдн. Викт. Никл.).  
 Батурина, Агафья, жена ка.  
 Березникова, Варвара.  
 Березниковъ, Мих. Ос.  
 Беренсъ, Ол. Никл.  
 Болталовы (Наслѣдн. Ал-ѣя Вас.).  
 Булыгинъ, Мих. Пав., ка., инсп. народн.  
 учил. Владим. губ., (6 ч.), г. Владиміръ.  
 Булыгинъ, Пет. Пав. прч. зап., земск. нач.  
 2 уч. Гороховецк. у., (6 ч.), дер. Михай-  
 ловская, Гришинск. вол., Гороховецк. у.  
 Булыгины (Наслѣдн. Пав. Пет.)  
 Бунина, Дар. Анис.  
 Бурминъ, Никл. Алдр.  
 Бурмины (Наслѣдн. Алдр. Никл.), (6 ч.)  
 Быковы.  
 Воронцовъ, кн. Сем. Мих.  
 Высокосовъ, Пет. Ив.  
 Гексндорфъ фонъ, Евг. Андр.  
 Гладковъ.  
 Голикова.  
 Голицынъ, кн. Лев. Серг., магистр. гражд.  
 права.  
 Гриденковъ.  
 Гуровская, Авд. Влад.  
 Дмитріевъ.  
 Дураковъ, ка.  
 Екимецкая, (урожд. Арсеньева), Нат. Сем.,  
 жена дсс.  
 Екимецкій, Вас. Никл., дсс, директ. народн.  
 учил. Владим. губ., (3 ч.), г. Владиміръ.  
 Загоскинъ, Николай.  
 Задаево-Кошанскіе (Наслѣдн. Авд. Ег).  
 Зубовъ, дсс.  
 Зуева, Алдра Влад.  
 Зуевъ, Алдръ Влад.  
 Зуевъ, Ив. Влад.  
 Капустина, Тат. Никл.  
 Китовскіе (Наслѣдн. Ал-ѣя Фед.).  
 Клементьева, Мар. Ив.  
 Клементьевъ, Ив. Ив.  
 Кожина, Елиз. Ив.  
 Коноплины, (Наслѣдн. Ив. Никл).  
 Копьевъ.  
 Корякина, Алдра Ал-ѣев.  
 Костарева (бывш. Головина).  
 Костинцева, Анна Мих.
- Краснощековъ, Никл. Пав., от. корн. гв.,  
 земск. нач. 1 уч. Гороховецк. у., г. Го-  
 роховець.  
 Круммссъ-фонъ, шт. кап.  
 Купріяновъ, Алдръ Пав.  
 Купріяновъ, Мих. Пав.  
 Купріяновъ, Никл. Павл.  
 Кюстернъ-фонъ, Алдръ Богд.  
 Лаврова, (ур. Бурмина), Нина Алдр., жена  
 ка., (6 ч.), г. Гороховець.  
 Лебедевъ, Алдръ Алдр.  
 Левашевъ.  
 Лопухина, Марія.  
 Лопуховъ, Дм. Никл.  
 Лубо, Ек. Никл.  
 Львовъ, Пав. Алдр., ттс., чинов. особ. поруч.  
 при Владим. Каз. Палатѣ, г. Владиміръ.  
 Любимовъ, Пав. Вас., нс., г. Вязники.  
 Маевская, Варв. Ив.  
 Маслова, Ек. Никл.  
 Матюгинъ.  
 Медвѣдкова, Анна Влад.  
 Меккъ-фонъ.  
 Муромцева, Елиз. Пав., дочь кск.  
 Муромцевъ, Влад. Пав.  
 Ненарокова, Елиз. Никл., жена дсс.  
 Никитинъ, Андр. Пав. нс., депутатъ дворян-  
 ства, (6 ч.)  
 Николаева, Дар. Ал-ѣев.  
 Нормандскій.  
 Оболдуева, Наталья.  
 Ознобишина, Александра.  
 Ознобишинъ, Никл. Нил., прч., Н. Новгородъ  
 (временно).  
 Олифъ, Серг. Вильг., ген.-маіоръ.  
 Орельская, Елиз. Пет.  
 Орлова, Людм. Никл.  
 Павловы, (Наслѣдн. Плат. Фед).  
 Павлушковъ, Ив. Ив., земск. врачъ. Горо-  
 ховецк. у.  
 Панова, П. В.  
 Поливанова, Нат. Вас.  
 Полчанинова, Марія.  
 Потуловъ.  
 Приклонскій, Богданъ.  
 Приклонскій, Иванъ.  
 Приклонскій, Николай.  
 Пурлевскій, Коз. Вас.  
 Савина.  
 Слѣпцовъ.





Подольскій губернской предводитель дворянства  
от. генерал-лейтенанта полковникъ,

Николай Ильичъ Виноградскій.



- Бартењеви, Алдра Мих.  
 Бартењева, Мар. Ос.  
 Бартењеви (Наслѣдн. Викт. Никл.)  
 Батурина, Агафья, жена ка.  
 Березнинова, Варвара.  
 Березниковъ, Мих. Ос.  
 Беренсъ, Ол. Никл.  
 Болталовы (Наслѣдн. Ал-ѣя Вас.)  
 Булыгинъ, Мих. Пав., ка., исп. народн.  
 учил. Владим. губ., (6 ч.), г. Владиміръ.  
 Булыгинъ, Пет. Пав. прч. зан., земск. нач.  
 2 уч. Гороховск. у., (6 ч.), дер. Михай-  
 ловск. Гродненск. вол., Гороховецк. у.  
 Булыгинъ (Наслѣдн. Пав. Пет.)  
 Булова, Дар. Анис.  
 Бурякинъ, Никл. Алдр.  
 Бурякины (Наслѣдн. Алдр. Никл.), (6 ч.)  
 Бушны.  
 Воронцовъ, кн. Сем. Мих.  
 Высоковосовъ, Пет. Ив.  
 Генсдорфъ фонъ, Евг. Алдр.  
 Гладковъ.  
 Голикова.  
 Голицынъ, кн. Лев. Серг., магистр. гражд.  
 права.  
 Гриденковъ.  
 Гуровская, Авд. Влад.  
 Дмитріевъ.  
 Дураловъ, ка.  
 Енишецкая, (урожд. Арсеньева), Нат. Сем.,  
 жена дсс.  
 Енишецкий, Вас. Никл., дсс, директ. народн.  
 учил. Владим. губ., (3 ч.), г. Владиміръ.  
 Загоскинъ, Николай.  
 Задаево-Кошанскіе (Наслѣдн. Авд. Евг.)  
 Зубовъ, дсс.  
 Зуева, Алдра Влад.  
 Зуевъ, Алдръ Влад.  
 Зуевъ, Ив. Влад.  
 Капустина, Тат. Никл.  
 Китовскіе (Наслѣдн. Ал-ѣя Фед.)  
 Клементьева, Мар. Ив.  
 Клементьевъ, Ив. Ив.  
 Кожина, Елиз. Ив.  
 Коноплины, (Наслѣдн. Ив. Никл.)  
 Копьевъ.  
 Корякина, Алдра Ал-ѣев.  
 Костарева (бывш. Головина).  
 Костинцева, Анна Мих.
- Краснощеконъ, Никл. Пав., от. корн. в.,  
 земск. нач. 1 уч. Гороховецк. у., г. Го-  
 роховецъ.  
 Круммссъ-фонъ, шт. кап.  
 Купріяновъ, Алдръ Пав.  
 Купріяновъ, Мих. Пав.  
 Купріяновъ, Никл. Павл.  
 Кюстернъ-фонъ, Алдръ Богд.  
 Лаврова, (ур. Бурмина), Нина Алдр., жена  
 ка., (6 ч.), г. Гороховецъ.  
 Лебедевъ, Алдръ Алдр.  
 Левашевъ.  
 Лопухина, Марія.  
 Лопуховъ, Дн. Никл.  
 Лубо, Ек. Никл.  
 Львовъ, Пав. Алдр., ттс., чинов. особ. порн.  
 при Владим. Каз. Палатѣ, г. Владиміръ.  
 Любимовъ, Пав. Вас., ис., г. Вязники.  
 Маевская, Варв. Ив.  
 Маслова, Ек. Никл.  
 Матюгинъ.  
 Медвѣдова, Анна Влад.  
 Мениъ-фонъ.  
 Муромцева, Елиз. Пав., дочь кск.  
 Муромцевъ, Влад. Пав.  
 Менарокова, Елиза. Никл., жена дсс.  
 Никитинъ, Алдр. Пав. вс., депутатъ дворян-  
 ства, (6 ч.)  
 Николаева, Дар. Ал-ѣев.  
 Нормандскій.  
 Оболдуева, Наталья.  
 Ознобишина, Александра.  
 Ознобишинъ, Никл. Нил., прч., Н. Новгород  
 (временно).  
 Олифъ, Серг. Вильг., ген.-маіоръ.  
 Орельская, Елиз. Пет.  
 Орлова, Людм. Никл.  
 Павловы, (Наслѣдн. Плат. Фед).  
 Павлушковъ, Ив. Ив., земск. врачъ. Го-  
 роховецк. у.  
 Панова, П. В.  
 Поливанова, Нат. Вас.  
 Полчанинова, Марія.  
 Потуловъ.  
 Принлонскій, Богданъ.  
 Приклонскій, Иванъ.  
 Приклонскій, Николай.  
 Пурлевскій, Коз. Вас.  
 Савина.  
 Слѣпцовъ.





Подольскій губернскій предводитель дворянства,  
от. генеральнаго штаба полковникъ,  
Николай Ильичъ Виноградскій.







- Сметанина, Анна Матв.  
Соколова, Юл. Никл., вд. сс., г. Гороховець.  
Соллогубъ, гр. Фед. Льв.  
Сосѣдовы.  
Стечкина, Анна Вас.  
Титовъ, Леон. Пет.  
Тиханова, Авд. Алдр.  
Тихоміровы (Наслѣдн. Мих. Степ.), г. Гороховець.  
Толбузины (Наслѣдн. Пет. Ив.).  
Трегубова.  
Троицкій, Мих. Никл.  
Троицкій, Никл. Никл.  
Трубецкая, кн. Софья Ник.  
Трубецкой, кн. Андр. Вас.  
Турчанинова, Александра.  
Турчаниновы (Наслѣдн. Ал-ѣя Алдр.).  
Ханыковъ, Николай.  
Хотинская, Алдра Серг.  
Хотинскій, Мих. Ив.  
Хотяинцевъ, секундъ-маіоръ.  
Чаприна, Варв. Ив.  
Чевкинъ.  
Челышкины.  
Чернышева, Ел. Алдр.  
Чернышевъ, Викт. Пет.  
Чичагова, Нат. Вас.  
Шаблыкина, Ек. Пав. съ Наслѣдн., вд. сс., г. Москва.  
Шаховская, кн.  
Шереметевъ, гр. Алдръ Дм.  
Шульгина, Соф. Никл.  
Шумиловъ, Валент. Алдр., дсс., Гороховецк. уѣздный предводитель дворянства, г. Владиміръ.  
Шумиловы (Наслѣдн. Алдр. Алдр.).  
Щербатова, кн. Соф. Алдр.  
Щербатовъ, кн.  
Юматовъ.  
Язынова, Прасковья.
- КОВРОВСКІЙ УБЪЗДЪ.**
- Апрянинъ, Валер. Алдр., ротм., с-цо Дмитріево, Судогодск. у.  
Астафьева, Над. Ив., жена плк., с. Городецъ, Нижегородск. г., Балахнинск. у.  
Брутовъ, Пав. Никл., кск., г. Ковровъ.  
Бутурлина, Елиз. Серг., жена ген.-лейт.  
Бутурлинъ, Никл. Никл., ген.-м.
- Венедиктовъ, Як. Алдр., пдпрч.  
Витязь, Соф. Ос., г. Ковровъ.  
Вонлярлярская, Варв. Вас., с. Яковлево, Ковровск. у.  
Вырубовъ, Серг. Ал-ѣев., кск., чл. Владим. губ. земской управы, г. Владиміръ.  
Громовъ, Никл. Евг., ттс., г. Ярославль.  
Детлова, Соф. Юр., жена шт.-кап., с. Черныцы, Ковровск. у.  
Жерве, Пет. Алдр., прч. гв., г. Москва.  
Фонъ-Зео, гр. Копст. Алдр., г. Переславль.  
Ивашкевичъ, Люб. Мих.  
Карповъ, Алдръ Ал-ѣев., кр., г. Саратовъ.  
Карповъ, Никл. Андр., нс., г. Калуга  
Кислинскій, Матв. Алдр., нс.  
Кишкинъ, Алдръ Влад., гс., город. судья г. Суздаля, г. Суздаль.  
Кишкинъ, Ал-ѣй Влад., с-цо Болбара, Ковровск. у.  
Кишкинъ, Евст. Ал-ѣев., кс., земск. нач. 4 уч. Ковровск. у., дер. Болбара, Мѣховецк. вол., Ковровск. у.  
Кишкинъ, Ив. Влад., с-цо Болбара, Ковровск. у.  
Ковальская, Варв. Никл., дочь дсс.  
Коршуновъ, Триф. Льв., плк., г. Ковровъ.  
Косаткинъ, Конст. Ег., прч., Нечаевская хруст. фабр. Судогодск. у.  
Крафтъ, Мар. Никл., г. Москва.  
Култашевъ, Дм. Вас., ка., с. Зименки, Ковровск. у.  
Култашевъ, Никл. Вас., от. пдпрч., земск. нач. 2 уч. Ковровск. у., г. Ковровъ.  
Култашевъ, Серг. Алдр., канд. естествен. наукъ, г. Варшава.  
Лебедева, Елиз. Теофил., г. Москва  
Ложкинъ, Викт. Алдр., г. Ковровъ,  
Ложкинъ, Никл. Всев., ка., г. Суздаль.  
Львова, Анна Алдр., жена нс., г. Владиміръ.  
Майкова, Елиз. Алдр., дочь плк., г. Москва.  
Майковъ, Апол. Алдр., дсс., г. Москва.  
Маньковъ, Влад. Пет., ка., г. Ковровъ.  
Маньковъ, Мих. Пет., пдпрч., г. Ковровъ.  
Маньковъ, Никл. Мих., гс., земск. нач. 1 уч. Ковровск. у., г. Ковровъ.  
Маньковъ, Серг. Пет., гс., г. Шуя.  
Микишева, Варв. Карл., г. Москва.  
Микулаева, Ек. Гавр., дер. Пикалово, Ковровск. у.  
Миллеръ, Мих. Никл., г. Ковровъ.



Муратовъ, Ек. Вас., г. Ковровъ.  
 Муратовъ, Никл. Пав., кр., Ковровск. уѣздн. предводитель дворянства, г. Ковровъ.  
 Оболдуевъ, Влад. Плат., кр., почт. ст. Лежнево, Ковровск. у.  
 Обтяжновъ, Георг. Вас., корн., чл. Шуйск. уѣздн. земск. управы, г. Шуя.  
 Ознобишинъ, Ив Дм., ттс., г. Корсунь.  
 Пашенко, Анна Ив., жена вс., г. Ковровъ.  
 Пестрово, Алдръ Серг., кр., чл. Ковровск. уѣздн. земской управы, г. Ковровъ.  
 Пестрово, Серг. Вас., дсс., поч. мир. судья по Ковровск. у., г. Ковровъ.  
 Прогульбицкая, Ек. Ив., жена плк., с-цо Рыжево, Ковровск. у.  
 Рыбкина, Алдра Ал-ѣев., г. Ковровъ.  
 Сергѣева, Аграф. Зах.  
 Сизаревъ, Вас. Вас., ка.  
 Смирнова, Тат. Пет., г. Владимірь.  
 Смирновъ, Георг. Алдр., г. Судогда.  
 Смирновъ, Георг. Дм., г. Владимірь.  
 Смирновъ, Пет. Алдр., г. Судогда.  
 Танѣевъ, Влад. Ив., г. Москва.  
 Танѣевъ, Никл. Дм., прч., г. Гжатскъ, Смоленск. г.  
 Танѣевъ, Серг. Ив., г. Москва.  
 Тяпкина, Ол. Ил., г. Владимірь.  
 Тяпкинъ, Мелет. Ил., с-цо Воронино, Ковровск. у.  
 Чихачевъ, Конст. Ал-ѣев., г. Кострома.  
 Шереметевъ, гр. Серг. Дм., г. Иваново-Вознесенскъ.  
 Шубина, Алдра Никл., дочь ротм., с. Сергѣево, Шуйскаго у.  
 Языкова, Доросида Ив., г. С.-Петербургъ.  
 Языковъ, Валер. Пет., сс., земск. нач. 2 уч. Шуйск. у., г. Шуя, Владим. г.  
 Янткевичъ, Люб. Ив., жена шт.-ротм., с. Городецъ, Нижегородск. г., Балахнинск. у.

### МЕЛЕНКОВСКИЙ УѢЗДЪ.

Баташевъ, Мануилъ Ив.  
 Башиловъ, Вас. Пет., от. прч. арт., земск. нач. 1 уч. Меленковск. у., г. Меленки.  
 Брюховъ, Оед. Серг., прч. зап., земск. нач. 4 уч. Муромск. у., Озябликово, Муромск. у.  
 Бурцовъ, Ипп. Аван., дсс., Муромск. уѣздн. предводитель дворян., г. Муромъ.

Гофманъ, Леон. Влад., ка., земск. нач. 3 уч. Меленковск. у., хут. Владиміровка, при с. Папулинѣ, той же вол.  
 Дубенскій, Алдръ Никл.  
 Дубенскій, Пет. Никл., ттс., земск. нач. 2 уч. Судогодск. у., с-цо Рамешки, Данил. вол.  
 Кнопъ, Оед. Льв.  
 Константиновъ, Конст. Евгр.  
 Лупондинъ, Алдръ Ил., земск. нач. 5 уч. Меленковск. у., с. Черсево, Меленковск. у.  
 Невскій, Никл. Ив.  
 Несвицкій, кн. Як. Ив.  
 Нечаевъ-Мальцевъ, Юр. Степ., тс., г. С.-Петербургъ, Сергіевск. ул. сб. д.  
 Подендлевичъ, Алдръ Алдр., кск., земск. нач. 2 уч. Меленковск. у., хут. Рѣпино, Усадск. вол.  
 Подендлевичъ, Мих. Алдр., гс., Меленковск. уѣздн. предводитель дворянства, г. Меленки.  
 Толстой, Анаст. Алдр., вс., земск. нач. 4 уч. Меленковск. у., с-цо Кузьмино, Бутылицк. вол.  
 Толстой, Пав. Алдр., сс., предсѣд. Меленк. уѣздн. Земской Управы, г. Меленки.  
 Юматовъ, Мих. Никл., кр., помощн. городск. прист. г. Муромъ, г. Муромъ.  
 Чижовъ, Дм. Пет., кр.

### МУРОМСКИЙ УѢЗДЪ.

Бурцовъ, Ип. Афан., дсс., Муромск. уѣздн. предводитель дворянства, г. Муромъ.  
 Голицынъ, кн. Левъ Серг., магистр. гражд. права.  
 Короткій, Никл. Апол., от. прч.  
 Рейнвальдъ, Алдръ Отт., сс., земск. нач. 4 уч. Владим. у., с. Горки, Кузнецов. вол.  
 Рейнвальдъ, Никл. Отт., сс., земск. нач. 2 уч. Муромск. у., г. Муромъ.  
 Ростъ, Никл. Вас., от. пдпрч.  
 Толстой, Конст. Ег., ттс., чл. Владим. Окр. Суда по Муромск. у., г. Муромъ.  
 Языковъ, Серг. Мих., гс., поч. мир. судья.

### ПЕРЕСЛАВСКИЙ УѢЗДЪ.

Барыковъ, Алдр. Ал-ѣев., гс.  
 Брюховъ, Влад. Пав., кс.  
 Булашевичъ, Андр. Ал-ѣев., кс., Пересл. уѣздн. исправникъ. г. Переславль.



Гагаринъ, кн. Вас. Никл., от. прч.  
 Журавлевъ, Никл. Конст., кс., чл. Владим.  
 Окр. Суда по Пересл. у., г. Переславль.  
 Калачовъ, Влад. Вас., тс.  
 Калачовъ, Влад. Влад., кр., депутатъ дворянства.  
 Кардовскій, Дм. Никл.  
 Кардовскій, Никл. Никл., гс., канц. чин. Владим. Двор., Депут. Собр.  
 Колмогоровъ, Як. Степ., ка., Угличск. уѣздн. предв. двор., г. Угличъ.  
 Колокольцевъ, Діог. Ив., от. прч. гв., земск. нач. 3 уч. Пересл. у., дер. Туханка, Хребтовск. вол.  
 Корневъ, Алдръ Никл., ттс., земск. нач. 2 уч. Пересл. у., с-цо Корсаково, Петровск. вол.  
 Лялинъ, Бор. Никл., от. кск.  
 Лялинъ, Мих. Никл., гс., земск. нач. 4 уч. Пересл. у., с. Нагорье, той же вол.  
 Полозовъ, Ал-ѣй Влад., кап. лейб.-гв. 2-ой арт. бриг.  
 Самсоновъ, Гавр. Пет., ген. отъ инфант.  
 Самсоновъ, Пет. Евг., сс., Пересл. уѣздн. предводитель дворянства, с. Бехтышево.  
 Силинъ, Бор. Паис., от. ротм.  
 Спиридовъ, Григ. Григ., от. шт.-ротм., с. Нагорье.  
 Таборовскій, Никл. Григ., ттс., земск. нач. 1 уч. Пересл. у., с-цо Дементьево, Пересл. вол.  
 Темеринъ, Никл. Пет., от. пдпрч.  
 Товаровъ, Никл. Вас., от. прч.  
 Угрюмовъ, Андр. Вас., пдпрч.  
 Угрюмовъ, Валер. Вас., кр., чл. Пересл. уѣздн. земск. упр., г. Переславль.  
 Угрюмовъ, Вас. Вас., гс., агентъ земск. страх. по Переслав. у., г. Переславль.  
 Угрюмовъ, Дм. Вас., прч. 10 грен. полкъ, г. Владиміръ.  
 Федосѣевъ, Бор. Ив., сс., директ. народн. учил. въ Яросл. губ., г. Ярославль.  
 Федосѣевъ, Леон. Ал-ѣев., прч., предс. Пересл. уѣздн. земск. управы, г. Переславль.  
 Федосѣевъ, Пет. Ал-ѣев., от. ка.  
 Федосѣевъ, Серг. Ал-ѣев.  
 Шнакенбургъ, Роб. Христіан., сс., инж. пут. сообщ.

## ПОКРОВСКІЙ УѢЗДЪ.

Акинфовъ, Влад. Никл., тс., Симбирск. губернаторъ, г. Симбирскъ.  
 Апраксинъ, гр. Никл. Пет., дсс., г. Покровъ.  
 Богдановъ, Влад. Матв., сс.  
 Вадбольскій, кн. Алдръ Алдр.  
 Вяземскій, Орестъ Полиевк., сс.  
 Курута, Влад. Ив., сс., земск. нач. 3 уч. Покровск. у., с. Дубки, той же вол.  
 Кустаревскій, Ал-ѣй Никл., от. шт. ротм. земск. нач. 1 уч. Покровск. у., г. Покровъ.  
 Микулинъ, Алдръ Алдр., гс., депутат. двор. по Покровск. у., г. Покровъ.  
 Микулинъ Никл. Дм., дсс.  
 Петровъ, Серг. Алдр., кск., непр. чл. Владим. губ. присут., г. Владиміръ.  
 Поливановъ, Мих. Конст., сс., Покровск. уѣздн. предводитель дворянства, г. Покровъ.  
 Угрюмовъ, Дм. Алдр., нс., земск. нач. 2 уч. Покровск. у., с-цо Федоровское, Финѣевск. вол.

## СУДОГОДСКІЙ УѢЗДЪ.

Алявдинъ, Ал-ѣй Ив., сс., г. Владиміръ.  
 Андріевичъ, Никл. Никл., кск., чл. Владим. губ. земск. управы и депутат. двор., г. Владиміръ.  
 Антиповъ, Евг. Ант., шт. кап., г. Владиміръ.  
 Априянинъ, Валер. Алдр., ротм., с-цо Дмитріевское, Судогодск. у.  
 Беклемишевъ, Дм. Ив.  
 Беклемишевъ, Серг. Ив.  
 Булгаковъ, Пет. Григ., нс., земск. нач. 1 уч. Судогодск. у., с-цо Мордвины, Смоленск. вол., Судогод. у.  
 Буяковичъ, Никанд. Влад., кс., г. Владиміръ.  
 Волховской, Алдръ Адр., сс., г. Москва.  
 Грузинскій, свѣтл. кн. Никл. Ил., дсс., непр. чл. Владим. Губ. Присут., г. Владиміръ.  
 Дружининъ, Апол. Фед.  
 Дружининъ, Никл. Фед., г. Владиміръ.  
 Дубенскій, Пет. Никл., ттс., земск. нач. 2 уч. Судогодск. у., с. Рамешки, Данилов. вол.  
 Кайсаровъ, Дм. Ростисл., кр., г. Москва.



**Капащинскій**, Влад. Влад., поч. мир. судья по Вязник. у., г. Владиміръ.

**Капащинскій**, Никл. Пав., кск., земск. страх. агентъ по Владим. у., г. Владиміръ (с-цо Головино, Влад. у.).

**Клевцовъ**, Ил. Мих., нс.

**Корякинъ**, Валер. Мих., ка., земск. нач. 5 уч. Покровск. у., с. Воскресенское, Овчиннинск. вол.

**Косаткинъ**, Конст. Ег., от. прч., Нечаевскій хруст. зав. Судогодск. у.

**Майковъ**, Апол. Алдр., дсс., гофмаршалъ, г. Москва.

**Михайловъ**, Алдръ Дм., сс., земск. нач. 3 уч. Судогодск. у., с-цо Веригино, Авдотинск. вол.

**Муратовъ**, Никл. Пав., кр., Ковровск. уѣздн. предв. двор., г. Ковровъ.

**Нечаевъ-Мальцевъ**, Юр. Степ., тс., гофмаршалъ, г. С.-Петербургъ, Сергіевская, сб. д.

**Пагурскій**, Григ. Никит., тс., с. Тучково, Судогодск. у.

**Палицинъ**, Влад. Мих., г. Владиміръ.

**Панскій**, Вас. Ив., от. пдплк., г. Владиміръ.

**Пестрово**, Серг. Вас., дсс., поч. мир. судья по Ковровск. у., г. Ковровъ.

**Пестрово**, Фед. Вас., нс., г. Судогда.

**Ромейковъ**, Вас. Алдр., от. нс., Александровскій зав., Судогодск. у.

**Ромейковъ**, Мих. Алдр., сс., Судогодск. уѣздн. предводитель дворянства, г. Судогда.

**Смирновъ**, Георг. Алдр., г. Юрьевъ, Лифляндск. г.

**Смирновъ**, Пет. Алдр., кск., земск. нач. 4 уч. Судогодск. у., г. Судогда (им. Смирное, Судог. у.).

**Ханыковъ**, Фед. Фед., г. Двинскъ.

**Храповицкій**, Влад. Сем., плк. гв., г. С.-Петербургъ.

**Чоглоковъ**, Никл. Викт., кр., с. Святцы, Судогодск. у.

**Шестаковъ**, Влад. Евгр., Горбатская писчебумажн. фаб., Судогодск. у.

**Щербачевъ**, Евгр. Серг., дсс., чл. Владим. губ. земск. управы, г. Владиміръ.

**Языковъ**, Дм. Степ., сс., чл. Судогодск. уѣздн. училищ. совѣта, г. Судогда.

## СУЗДАЛЬСКІЙ УѢЗДЪ.

**Вадбольскій**, кн. Никл. Алдр., кск., поч. мир. судья по Суздал. у., г. Владиміръ.

**Евскій**, Пав. Пав., тс., г. Суздаль.

**Костянскій**, Конст. Вас.

**Куломзинъ**, Алдръ Апол., ттс., земск. нач. 2 уч. Суздал. у., с. Роислово, Тульск. вол.

**Куломзинъ**, Ив. Апол., ттс., земск. нач. 3 уч. Шуйск. у., г. Иваново-Вознесенскъ.

**Куроѣдовъ**, Вас. Ив., ттс., Суздальск. уѣздн. предводитель дворянства, г. Суздаль.

**Леонтьевъ**, Мих. Мих., сс., Влад. губ. предв. двор., г. Владиміръ.

**Макаровъ**, Ал-ѣй Андр., дсс., предс. Владим. губ. земск. управы, г. Владиміръ.

**Павловъ**, Дм. Алдр., кск.

**Рагозинъ**, Ал-ѣй Ив., ттс., чл. Суздал. уѣздн. упр., г. Суздаль.

**Рагозинъ**, Вас. Ив., от. пдпрч. гв., г. Суздаль.

**Рагозинъ**, Никл. Вас., кс., совѣтн. Владим. губерн. правл., г. Владиміръ.

**Рагозинъ**, Серг. Серг., нс., земск. нач. 1 уч. Суздал. у., с-цо Чернишь, Суздал. у.

**Репровъ**, Ив. Вас., кр., чл. губ. земск. управы, г. Владиміръ.

**Тегловъ**, Никл. Пав., плк., нач. Вятск. губ. жандармск. управл., г. Вятка.

**Товаровъ**, Никл. Вас., прч.

**Челищевъ**, Алдръ Пет., кск., засѣд. соедин. Владим. двор. опеки, г. Владиміръ.

**Шауровъ**, Дм. Ив., сс., земск. нач. 4 уч. Суздал. у., с-цо Мыльново, Сузд. у., Нельшинск. вол.

**Юрковичъ**, Конст. Ег., сс., земск. нач. 3 уч. Суздал. у., с. Петрово-Городище, той же вол.

## ШУЙСКІЙ УѢЗДЪ.

**Бальмонтъ**, Алдръ Дм.

**Бальмонтъ**, Арк. Дм., тс.

**Бальмонтъ**, Дм. Конст., сс., предс. Шуйск. уѣздн. земск. управы, г. Шуя.

**Бобарыкинъ**, Пав. Алдр., кр., г. Переславль-Залѣскій, Владим. г.

**Бороздинъ**, Фед. Ил., кр., г. Владиміръ.

**Казанскій**, Алдръ Ив., протоіерей, г. Шуя.



Казанскій, Ал-ѣй Ив., свящ., с. Владично,  
Нерехтск. у., Костр. г.  
Казанскій, Пет. Ив., професс., Сергіевскій  
посадъ.  
Куломзинъ, Ив. Апол., прч. зап., г. Иваново-  
Вознесенскъ.  
Култашевъ, Алдръ Вас., от. корн.  
Макаровъ, Ал-ѣй Андр., дсс., предс. Владим.  
губ. земск. упр., г. Владиміръ.  
Миловскій, Ив. Мих., кс., г. Шуя.  
Миловскій, Никл. Мих., свящ., г. Москва.  
Невядомскій, Мих. Ос., нс., депут. двор. по  
Шуйск. у, г. Иваново-Вознесенскъ (г.  
Москва).  
Обтяжновъ, Георг. Вас., прч., Ковровск.  
у., Владим. г.  
Порошинъ, Никл. Алдр., гс., земск. нач. 1  
уч. Шуйск. у., г. Шуя.  
Рождественскій, Никл. Вас., ка., г. Ива-  
ново-Вознесенскъ.  
Титовъ, Ив. Ив., кр., г. Шуя.  
Толстой, гр. Влад. Алдр., от. шт.-кап.,  
земск. нач. 4 уч. Шуйск. у., с-цо Ворон-  
цово, Пелусовск. вол., Шуйск. у.  
Целебровскій, Леон. Ив., земск. врачъ, г.  
Шуя.  
Червяковскій, Людв. Ив., сс., управл. Шуй-  
ско-Ивановск. ж. д., г. Царицынъ.  
Чихачевъ, Конст. Ал-ѣев., кр., г. Кострома.  
Шереметевъ, гр. Серг. Дм., егермейстеръ,  
г. С.-Петербургъ.  
Шмидтъ, Ив. Степ., сс., Шуйск. уѣздн.  
предводитель дворянства, г. Шуя, Вла-  
дим. г. (с. Тайково).  
Языковъ, Валер. Пет., кс., г. Шуя.

## ЮРЬЕВСКІЙ УѢЗДЪ.

Богдановъ, Алдръ Матв., шт. ротм.  
Богдановъ, Влад. Матв., сс., поч. мир.  
судья по Юрьевск. у.  
Богдановъ, Серг. Матв.  
Бунинъ, Серг. Викт., кр.  
Голицынъ, кн. Алдръ Бор., сс., Юрьевск.  
уѣздн. предводитель дворянства, с. Сима,  
Юрьевск. у.  
Егоровъ, Серг. Алдр., канд. правъ Моск.  
унив., поч. мир. судья по Юрьевск. у.  
Изъединовъ, Ал-ѣй Мих., ттс., земск. нач.  
2 уч. Юрьевск. у.  
Изъединовъ, Бор. Мих., кс., земск. нач. 1  
уч. Юрьевск. у., с. Ильинское Строи-  
ловка, Давыд. вол.  
Калачовъ, Ал-ѣй Ал-ѣев., ттс.  
Калачовъ, Влад. Вас., тс.  
Корицкій, Никл. Дм., ка., младш. инж. при  
Влад. губ. правл., г. Владиміръ.  
Коровинъ, Пет. Алдр., кск.  
Кошлинъ, Анат. Вас., гс.  
Красенскій, Андр. Ив., кр., чл. Юрьевск.  
уѣздн. земск. упр., г. Юрьевъ.  
Красенскій, Дм. Мих., от. плк.  
Красенскій, Серг. Ив., кр.  
Куроѣдовъ, Вас. Ив., ттс., Суздал. уѣздн.  
предв. двор., г. Суздаль.  
Ошанинъ, Никл. Ив., дѣйств. студ. Мос-  
ковск. унив.  
Пащенко, Никл. Степ., сс.  
Редриковъ, Серг. Вас.  
Самсоновъ, Гавр. Пет., ген. отъ инфант.

## Вологодская губернія.

Агарковъ, Мих. Ал-ѣев., гс.  
Александровъ, Валер. Фед., кр., г. Орель.  
Андреевъ, Никл. Никл., ка., Вологодск.  
уѣздн. предводитель дворянства, г. Во-  
логда.  
Андреевъ, Никл. Фед., шт. кац. гв., г. Во-  
логда.  
Брянчаниновъ, Алдръ Сем., дсс., г. Са-  
мара.  
Брянчаниновъ, Анат. Алдр., дсс., г. Вологда.

Брянчаниновъ, Никл. Сем., дсс., г. Рязань.  
Бѣликовъ, Мих. Степ., контр.-адмир., с. Вос-  
кресенское, Вологод. у.  
Бѣлопольскій, Алдръ Никл., ка., г. Вологда.  
Васильевъ, Геннад. Никл., сс., г. Великій  
Устюгъ.  
Величковскій, Серг. Мих., гс., земск. нач.  
Власьевъ, Ал-ѣй Пав., ттс., г. Вологда.  
Волконскій, кн. Никл. Алдр., ка., г. Во-  
логда.



- Волконскій, кн. Серг. Алдр., кс., г. Вологда.  
 Волоцкой, Влад. Алдр., прч., г. Москва.  
 Волоцкой, Мих. Дм., ка., с. Прибыtkово, Вологод. у.  
 Волоцкой, Мих. Никл., пдплк., с. Барское, Грязовецк. у.  
 Волоцкой, Никл. Апол., прапор., г. Вологда.  
 Волоцкой, Пав. Льв., ген.-лейт., г. Вильно.  
 Гиленшмидтъ—фонъ, Фед. Григ., дсс., г. Тула.  
 Горталовъ, Серг. Фед., ка., г. Вологда.  
 Грязевъ, Никл. Дм., гв. корн. зап., Грязовецк. уѣздн. предв. дворян., с. Ботаново, Грязовецк. у.  
 Дилакторскій, Серг. Алдр., ттс.  
 Дмитріевъ, Ал-ѣй Вас., дсс., г. Рига.  
 Дроздовъ, Ал-ѣй Ив., сс., г. Грязовецъ.  
 Дружининъ, Никл. Мих., Кадниковск. уѣздн. предводитель дворянства, г. Вологда.  
 Еремѣевъ, Алдръ Ксеноф., кск., с. Остахово, Вологодск. у.  
 Зубовъ, Влад. Никл., ген.-лейт., г. С.-Петербургъ.  
 Зубовъ, Влад. Юл., гс., земск. нач. Кадниковск. у.  
 Зубовъ, Мих. Мих., инж.-пдпрч., г. Вологда.  
 Зубовъ, Никл. Мих., дсс., г. Батумъ.  
 Зубовъ, Никл. Никл., прч.  
 Зубовъ, Нилъ Никл., гс., г. Вологда.  
 Зубовъ, Юл. Мих., кс., г. Кадниковъ.  
 Иниковъ, Никл. Дм., г. Красноборскъ, Вологодск. губ.  
 Касаткинъ, Влад. Алдр., сс., губерн. предв. дворянства, г. Вологда.  
 Касаткинъ, Серг. Алдр., ка., г. Калуга.  
 Каютовъ, Серг. Пав., кск., с. Никольское, Кадниковск. у.  
 Красиковъ, Евгр. Леонт., сс., г. Кадниковъ.  
 Кудрявый, Викт. Андр., ттс., г. Грязовецъ.  
 Кудрявый, Влад. Андр., кск., г. Вельскъ.  
 Кудрявый, Левъ Андр., с. Вознесенье, Никольск. у.  
 Лавровъ, Мих. Никл., прч., с. Старое, Грязов. у.  
 Лихаревъ, Андр. Плат., сс., г. Вологда.  
 Межаковъ, Алдръ Алдр., дсс., с. Никольское, Кадниковск. у.  
 Мичуринъ, Виталій Никл., кап., Главное Артиллер. Управление, г. С.-Петербургъ, М. Итальянская, 3.  
 Можайскій, Алдръ Алдр., лейтен. флота.  
 Набаловъ, Алдръ Пав., кск., с. Ковырино, Вологодск. у.  
 Неѣловъ, Алдръ Алдр., кр.  
 Неѣловъ, Дм. Алдр., гв. прч.  
 Никоновъ, Влад. Фед., дсс., г. С.-Петербургъ.  
 Оболенскій, кн. Дм. Алдр., кск., земск. нач. Кадниковск. у.  
 Окуловъ, Никл. Мих., дтс., г. С.-Петербургъ.  
 Петровъ, Евламп. Ег., пдпрч., земск. нач. Вологодск. у.  
 Петровъ, Никл. Алдр., ка.  
 Пинегинъ, Ив. Григ., сс., г. Вятка.  
 Поповъ, Пав. Апол., сост. въ зап. гвард. пѣшей артилл., земскій нач. 1 уч. Мышкин. у., г. Мышкинъ, Яросл. губ.  
 Поповъ, Серг. Ал-ѣев., гс., г. Кадниковъ.  
 Порошинъ, Арк. Сем., шт. кап., с. Святогорье, Грязовецк. у.  
 Порошинъ, Никл. Арк., кр., с. Святогорье, Грязовецк. у.  
 Пузыревскій-Пузанъ, Алдръ Пав., сс., г. Вологда.  
 Раковъ, Дм. Никл., дсс., г. Тотьма.  
 Румянцевъ, Никл. Фед., Череповецк. у., Новгородск. губ.  
 Румянцевъ, Пет. Фед., кр., секретарь дворян., Вологодск. у., Сычевск. вол.  
 Саблинъ, Леон. Никл., кап., земск. нач. Вологодск. у.  
 Ульрихъ, Францъ Франц., дсс., г. Вологда.  
 Филимоновъ, Никл. Дм., нс., г. Грязовецъ.  
 Шипиловъ, Леон. Пав., плк.  
 Эндоуровъ, Ал-ѣй Ив., кск., Вологодск. у.

## Волынская губернія.

- Лабудзинскій, Діонис. Никл., дсс., Ломжинскій Вице-губернаторъ, г. Ломжа  
 Лабудзинскій, Емел. Діонис., ст. помощн. акцизн. надзир., г. Ломжа.  
 Лабудзинскій, Мих. Діонис., Нач. земской стражи Кѣлецк. у. и губ., г. Кѣльцы.  
 Страшевскій, Ив. Ѳом., (6 ч.), имѣніе дер. Большіе Загорцы.



Тхоржевскій, Корн. Владисл., подплк., Отд. Корпусъ Погранич. Стражи, Ред.-изд. перваго народнаго еженед. иллюстр. журн. «Воскресенье», г. Спб., Саперный, 10.  
Хонскій, Адр. Стан., ка., инж. п. с., г. Рыбинскъ.

### ДУБЕНСКІЙ УЅДЪ.

Багриновскій, Эрастъ Льв., сс., г. Житомиръ.  
Бергъ, гр. Георг. Густ., г. С.-Петербургъ.  
Бережецкій, Владисл. Игн., от. прч., с. Корыстно.  
Бернатовичъ, Конст. Дам.—Франц., от. кр., с. Волковые, Дубенск. у.  
Богушъ, Люц. Раф., с. Княгининъ.  
Бѣлинскій, Людв. Фабіан., дер. Ставище.  
Валевскій, Люц. Никод.—Стан., с. Малевъ.  
Ваневичъ, Ант. Ос., м. Лобачевка.  
Ванькевичъ, Ант. Пет.—Юс., ге., г. Дубно.  
Варденскій, Стеф. Алдр., с. Покащевъ.  
Васмунтъ, Стан. Каст., от. плк., г. Дубно.  
Вержибицкій, Болесл. Конст., с. Уѣздцы.  
Волянскій, Ад. Ад., с. Рудка.  
Вѣрцинскій, Ив. Фортунат., от. кр., м. Острожець.  
Гулевичъ, Юст. Миросл. Феликсъ—Карл., с. Вербень.  
Дембовскій, Каз. Ив., от. прч., дер. Радовъ.  
Дмуховскій, Феликсъ Казим.—Феликс., дер. Перемиловка.  
Доманскій, Ив. Теофил., дер. Гурбы.  
Доманскій, Теофилъ Теофил., дер. Гурбы.  
Дунинъ-Карвицкій, Юс. Каз., от. шт.-кап., м. Мизочъ.  
Звѣржховскій, Игн. Север., м. Мизочъ.  
Кожуховскій, Ант. Ант., от. ге., с. Долгошеи.  
Колмаковъ, Вас. Никит., тс., с. Смолява.  
Колмаковъ, Никл. Марк., дсс., г. Кіевъ.  
Конаржевскій, Густ. Карл., с. Русиновое-Берестечко.  
Корвинъ-Павловскій, Витал. Мих.—Стан., с. Пашева.  
Куриловичъ, Андр. Сем., кол. Эдвардовка.  
Куриловичъ, Ант. Сем., кол. Эдвардовка.  
Кучинскій, Витал. Дан., присяжн. повѣр., г. Луцкъ.  
Кучковскій, Сильвестръ, г. Ужинець.  
Лешицъ-Скаршевскій, Витол. Людв., с. Большіе Дорогостаи.

Лешицъ-Скаршевскій, Эд. Людв., с. Большіе Дорогостаи.  
Липскій, Витол. Конст., с. Большіе Жабокрики.  
Липскій, Каз. Конст., с. Большіе Жабокрики.  
Магеровскій, Ад. Пет., с. Сридно.  
Мастицкій, Леон. Порф., дсс., г. Тифлисъ.  
Медемъ, бар., Никл. Никл., ген.-лейт., г. С.-Петербургъ.  
Миліоновичъ, Сигизм. Іоас., с. Хорлуны.  
Михайловскій, Болесл. Викент., г. Дубно.  
Міончинскій, гр. Ад. Владисл., с. Добрятинъ.  
Міончинскій, гр. Ант. Каз., с. Сатіевъ.  
Міончинскій, гр. Каз. Евфраз., г. Дубно.  
Мощенскій, Юс. Карл.—Леон., дер. Гурбы.  
Мясковскій, Юс. Калясантій Піусъ-Ив., от. плк., с. Ульбаровъ.  
Мясковскій, Стан. Окт.—Ив., с. Ульбаровъ.  
Нивинскій, Амвр. Алдр., с. Пляшева-Козинская.  
Опатовичъ, Пав. Як., от. кск., дер. Терешовъ.  
Отфиновскій, Людв. Ос., с. Рѣдковъ.  
Пентковскій, Ад. Апол.—Юс., с. Лысинъ.  
Пентковскій, Ант. Юс., с. Лысинъ.  
Пентковскій, Меч. Юс., с. Лысинъ.  
Піонтковскій, Люц. Флоріан., с. Русиновое-Берестечко.  
Піонтковскій, Францъ Викт.—Феликс., с. Хотинъ.  
Подгороденскій, Ад. Сильв.—Алдр., м. Млыновъ.  
Поликовскій, Кипр. Ос., дер. Ставки.  
Поплавскій, Меч. Никл., с. Пьяне.  
Радиборовскій, Викт. Фад., м. Берестечко.  
Рогозинскій, Болесл. Людв., д. Каролинка.  
Россовецкій, Целестинъ Стан.—Алдр., кр., дер. Никитичи.  
Рутковскій, Сигизм. Гавр., с. Лысинъ.  
Рыбицкій, Юс. Зенон., с. Большіе Жабокрики.  
Рыбицкій, Конст. Ив., г. Дубно.  
Салецкій, Густ. Ант.—Каз., м. Берестечко.  
Салецкій, Конст. Ив., с. Колмовъ.  
Салецкій, Францъ Ив., с. Голятинъ.  
Свѣшниковъ, Пет. Льв., ка., Дубенск. предводитель дворянства, им. Хотинъ.  
Сивицкій, Афан. Ив., с. Подлужье.  
Сивицкій, Фед. Ив., с. Ульбаровъ.  
Сивицкій, Як. Ив., с. Ульбаровъ.



- Скварницкій, Айзел. Вас., м. Млыновъ.  
 Скржинецкій, Ферд. Пав., кр., с. Злочевка.  
 Сосиновскій, Андр. Мих. — Викент., дер. Святъе.  
 Стаховичъ, Пет. Андр., ттс., с. Княгининъ.  
 Стобницкій, Викент. Ос., с. Каменица.  
 Страшевскій, Ив. Том, с. Загорцы.  
 Стройновскій, Сигизм. Стан. — Юс., дер. Ла-  
 годовка.  
 Студзинскій, Алдръ Генр. — Пав., дер. Под-  
 лозцы.  
 Студзинскій, Францъ Пав., с. Ульбаровъ.  
 Сѣкержинскій, Юс. Игн., с. Пелча.  
 Сѣкержинскій, Марц. Север., с. Долгошеи.  
 Тарновскій, гр. Каз. Ив., дер. Тарновка.  
 Томковичъ, Ив. Леонар., м. Олыка.  
 Трелевскій, Каз. Людв., с. Пирятинъ.  
 Тышкевичъ, Алдръ Ант., дер. Суймы.  
 Франковскій, Ад. Владисл. — Нарциз., от.  
 корнетъ, с. Збытинъ.
- Франковскій, Карль Конст. — Нарциз., с.  
 Збытинъ.  
 Фронткевичъ, Ипп. Бруннопъ-Ад., м. Остро-  
 жець.  
 Хамецъ, Бонавентура Юрк., г. Житомиръ.  
 Ходкевичъ, гр. Владисл. Меч., м. Млы-  
 новъ.  
 Ходоревскій, Урб. Юс., дер. Перемиловка.  
 Цишевскій, Ант. Ант., м. Берестечко.  
 Четвертынскій, кн. Ив. Евст., м. Лобачевка.  
 Шадурскій, Юс. Франц., с. Смолява.  
 Шадурскій, Тома Франц., дер. Смыковъ.  
 Эйсмонтъ, Дм. Мих., г. Дубно.  
 Яворовскій, Калликстъ Мих., с. Корыты.  
 Яворскій, Александръ, с. Русиновое-Бе-  
 рестечко.  
 Яворскій, Станиславъ, с. Русиновое Бере-  
 стечко.  
 Янковскій, Болесл. Зенон., с. Сестратинъ.  
 Янковскій, Сигизм. Зенон., с. Теслуговъ.

## Воронежская губернія.

- Гаевскій, Влад. Никл., горн. инж., с. По-  
 громецъ, Валуйск. у., Ворон. г.  
 Гаевскій, Евг. Никл., ротм. Отдѣльн. кор-  
 пуса Жандармовъ, г. Ставрополь Кав-  
 казскій.  
 Гаевскій, Серг. Никл., лейт. флота въ зап.,  
 чл. Ворон. губерн. земск. управы, г. Во-  
 ронежъ.  
 Голубиновъ, Пет. Алдр., сс., г. Спб., Пет. ст.,  
 Б. Бѣлозерская, 18—27.  
 Савелова, (урожд. Егорова), Над. Адр., г.  
 Коротоякъ, Ворон. г.  
 Савеловъ, Леон. Вас., хуторъ Лубяной, Ко-  
 ротоякъ. у.  
 Цуриковъ, Бор. Капит., г. Москва, Срѣ-  
 тенка, Даевъ пер., д. Чернышова, кв. 2.  
 Цуриковъ, Капит. Григ., от. кск., г. Москва,  
 Срѣтенка, Даевъ пер., д. Чернышова, кв. 2.
- Александровская, Над. Степ., дочь кс.  
 Алисовъ, Иван. ТрOAD., гв. плк., Ворон.  
 уѣздн. предводитель дворянства, г. Воро-  
 нежъ, 2-ая Остроожская ул., сб. д.  
 Батурина (урожд. Халютина), Мар. Дм.,  
 жена нс.  
 Богусевскій, Конст. Ал-ѣев., пдплк., канд.  
 Ворон. уѣздн. предводителя дворянства,  
 г. Воронежъ, Введенская ул., сб. д.  
 Болтина, Мар. Никл, дочь кап. лейт.  
 Болтинъ, Алдръ Модест., гс.  
 Бондаревскій, Никл. Ив., прч., кандид.  
 земск. нач. при Ворон. уѣздн. сѣздѣ,  
 им. Новоживотинное, Ворон. у.  
 Вейсфлогъ, Алдръ Апол., прч.  
 Вейсфлогъ, Дм. Апол., шт. кап.  
 Вейсфлогъ, Мих. Апол., прч., земск. нач.  
 3 уч. Ворон. у.  
 Веневитинова (урожд. Халютина), Ант. Никл.,  
 жена прч., г. Орель.  
 Веневитиновъ, Мих. Ал-ѣев., дсс., директ.  
 Публичн. и Румянц. музеевъ, г. Москва,  
 Воздвиженка, д. кв. Гагарина.  
 Веневитиновы (Наслѣдн. Влад. Ал-ѣев.).  
 Гавриловъ, Никл. Гавр., плк., г. Воронежъ,  
 Ново-Московск. ул., гост. Протопопова.

### ВОРОНЕЖСКІЙ УѢЗДЪ.

*Дворяне землевладельцы, внесенные въ  
 родословную книгу.*

Албанская, Ек. Эд., вд. пдпрч., г. Воро-  
 нежъ.



- Гарденина, Анна Ив., вд. шт. кап.  
 Гарденинъ, Серг. Никл., Боренскіе Заводы,  
 Задонск. у.  
 Гаушильдъ, Нат. Ив., вд. ротм., г. Воро-  
 нежъ, Малая Дворянская ул., сб. д.  
 Грибовская, Варв. Пав., вд. ка.  
 Дехтерева, Анна Льв., жена шт. кап.  
 Дехтеревъ, Сем. Евгр., шт. кап.  
 Дмитріевъ, Никл. Пав., пдпрч.  
 Домогацніе (Насл. Ек. Пет.), г. Воронежъ.  
 Егоровъ, Пав. Дороф., ген.-маіоръ, г. Во-  
 ронежъ, Большая Дворянская ул., сб. д.  
 Завальскіе (Наслѣдн. Алдра Никл.).  
 Зацѣпины (Наслѣдн. Над. Страт).  
 Зацѣпины (Наслѣдн. Сем. Пет.).  
 Звегинцовъ, Ив. Алдр., тс., чл. Сов. Ми-  
 нистр. Внутр. Дѣль, г. С.-Петербургъ,  
 Шпалерная, 7.  
 Ивановъ, Серг. Ал-ѣев., прч., г. Воронежъ,  
 Малая Дворянская ул., сб. д.  
 Кавалевская, Пел. Ив., вд. плк.  
 Карпинскій, Серг. Мих., сс., директ. Учит.  
 Семин., г. Воронежъ, Малая Дворянск.  
 ул. д. Кузнецовой.  
 Китаевъ, Пав. Апол., гс.  
 Ключаревъ, Серг. Вас., инж. тех., г. Во-  
 ронежъ, 2-я Острогжская, д. Миндриной.  
 Кожинъ, Никл. Сем., корветъ, г. Задонскъ.  
 Кожухова, Лид. Юс., жена шт. ротм., г.  
 Воронежъ, Покровскій пер., сб. д.  
 Коковцевъ, Никл. Никл., сс., г. С.-Петер-  
 бургъ.  
 Крашенинникова, Авд. Ил., вд. сс.  
 Крашенинниковъ, Никл. Фед., кск., г. Кіевъ.  
 Кристлибъ, Соф. Никл., жена шт. кап.  
 Кулжинская (урожд. Вернеръ, по 1 мужу  
 Супрунова), Ел. Карл., жена дсс., г. Мос-  
 ква, Почтамтъ.  
 Купинскій, Авт. Стан, сс., губерв. инж.,  
 г. Воронежъ, Введенская ул., д. Прозо-  
 ровскаго.  
 Ладыженскіе (Наслѣдн. Дар. Пет.).  
 Лутовиновъ, Никл. Никл., кап. лейт., г.  
 Землянскъ.  
 Малютина (урожд. Смирницкая), Праск.  
 Гавр.  
 Малютинъ, Дм. Пет., дсс., чл. Сов. Мин.  
 Госуд. Имущ., г. С.-Петербургъ.  
 Маринъ, Алдръ Апол., ген.-маіоръ, с. Под-  
 горье, Ворон. у.  
 Михайлова (урожд. Волкова), Ек. Евг.,  
 жена сс., г. Воронежъ, Поповъ Рынокъ,  
 д. Пушечникова.  
 Михневы (Наслѣдн. Никл. Пав.).  
 Мысловскій, Людв. Стан., дсс.  
 Мюфке (урожд. Столь), Мар. Герм., жена  
 сс., г. Воронежъ, 1-я Острогжская, сб. д.  
 Паренаго, Ек. Андр., жена шт. ротм.  
 Паренаго, Пав. Аполин., нс., г. Воронежъ,  
 Петропавловская ул., сб. д.  
 Пастухова (урожд. Крашенинникова), Соф.  
 Фед., жена плк.  
 Патапьева, Глаф. Степ., вд. кап.  
 Перелешина, Мар. Алдр.  
 Перелешинъ, Алдръ Алдр., пдпрч., земск.  
 нач. 1 уч. Ворон. у., г. Воронежъ.  
 Перелешинъ, Влад. Алдр.  
 Перелешинъ, Дм. Алдр.  
 Подольскій, Фед. Никл., шт. кап.  
 Прибытковъ, Никл. Теокт., гс.  
 Пушечниковъ, Никл. Пет., пдпрч., г. Воро-  
 нежъ, Поповъ Рынокъ, сб. д.  
 Русановъ, Никан. Ив., дсс., г. Воронежъ,  
 Воскресенская ул., сб. д.  
 Савельевъ, Валер. Ал-ѣев., ген.-маіоръ.  
 Савостьяновъ, Мих. Пав., г. Москва.  
 Самбикина (урожд. Бунина), Авд. Ал-ѣев.,  
 вд. гс.  
 Самбикинъ, Митроф. Никл., сс., г. С.-Пе-  
 тербургъ.  
 Сяпягина (урожд. Фаленбергъ), Васса Ег.,  
 жена кск., г. Воронежъ, Большая Дво-  
 рянская ул., д. Вансовичъ.  
 Сомовъ, Афан. Никл., тс., сенаторъ, С.-Пе-  
 тербургъ, Б. Конюшенная, 12.  
 Сомовъ, Митроф. Мих., нс., г. Воронежъ, за  
 Дворянской частью, сб. д.  
 Сомовъ, Пот. Мих., ка., г. Воронежъ, за  
 Дворянскою частью, сб. д.  
 Сомовъ, Серг. Мих., сс., губерв. предводитель  
 дворянства, г. Воронежъ, д. Дворянства.  
 Стааль-фонъ-Гольштейнъ, бар. Анат. Алдр.,  
 кск.  
 Стааль-фонъ-Гольштейнъ (Наслѣдн. Никл.  
 Алдр.).  
 Стояновская, Алдра Григ., жена дтс., г.  
 С.-Петербургъ.  
 Стрижевская (урожд. Скворцова), Елиз.  
 Никл., жена сс., г. Воронежъ, 3-я Дво-  
 рянская ул., сб. д.



Стрижевская, Над. Вас., г. Воронежъ.  
 Стрижевскій, Андр. Викт., нс., предс. уѣздн. земск. управы, г. Воронежъ, Большая Дѣвицкая, д. Глумова.  
 Стрижевскій, Ив. Викт., чл. Орл. Окружн. Суда, г. Орель.  
 Супруновъ, Леон. Мих., ттс., земск. нач. 5 уч. Ворон. у., ст. Графская Ю.-В. ж. д.  
 Сѣверцовы (Наслѣдн. Пет. Ал.-ѣв.).  
 Титовъ, Ив. Викт., дсс., Ворон. город. голова, г. Воронежъ, 3-я Дворянская, сб. д.  
 Тулинова, Ек. Пав., вд. дсс.  
 Фонъ-деръ-Роппъ, бар-сса Ек. Серг., жена плк., г. Москва.  
 Халютинъ, Фед. Пет., тов. прокур. Ворон. Окружн. Суда, г. Воронежъ, Покровскій пер. д. Стрижевскаго.  
 Хвоцинскій, Богд. Вас., ген.-маіоръ, г. Ялта.  
 Ходская, Лид. Никл., жена дѣйств. студ., г. Воронежъ.  
 Чертковъ, Фед. Дм., дсс., непр. чл. губерн. присутств., г. Воронежъ, Б. Садовая, д. Сомова  
 Шаталовъ, Март. Никит., кап.  
 Шаталовъ, Фед. Никит., пдплк.  
 Шаховскіе (Наслѣдн. кн. Ол. Сем.).  
 Шепингъ, бар. Влад. Дм., пдплк., г. Москва.  
 Штемпель (Наслѣдн. Андр. Никл.), г. Воронежъ.  
 Шуринова, Елиз. Конст.  
 Шуринова, Мар. Мих., вд. прч., г. Воронежъ, Воскресенская ул. сб. д.  
 Шуриновъ, Конст. Конст.  
 Шуриновъ, Никл. Конст.  
 Шуриновъ, Пав. Конст.  
 Шуриновы (Наслѣдн. Дм. Конст.).  
 Эсмонтъ, Вас. Мих., плк.

*Дворяне—землевладельцы, не внесенные въ родословную книгу.*

Акимовъ, Конст. Пет., г. Воронежъ, Поднабережная, сб. д.  
 Андреева, Клеоп. Вас.  
 Андреева, Мар. Вас.  
 Антаевы (Наслѣдн. Никл. Ег.).  
 Апраксинъ, гр. Ант. Степ., ген.-лейт.  
 Бринкманъ, Алдр. Герм., дсс., Астрах. вице-губернаторъ, г. Астрахань.

Гурко, Мар. Андр., жена ген.-адъют.  
 Друри, Жозеф. Игн., жена ка.  
 Егоровъ, Конст. Вас.  
 Ермоловъ, Никл. Серг., пдплк.  
 Ильинъ, Вас. Вас., ген.-маіоръ.  
 Ключаревъ, Вас. Фед., гс.  
 Лихачевъ, Влад. Ив.  
 Мордвинова (урожд. Раевская), Марг. Ив.  
 Нарышкова, Соф. Никл., жена кс.  
 Никитина, Алдра Никл., жена корнета.  
 Олсуфьевъ, Пет. Пет., дсс.  
 Пуле, Анна Герм., вд. ка., г. Воронежъ, Большая Дворянская, сб. д.  
 Раевская, Ек. Ив., жена ка.  
 Руднева, Варв. Фед.  
 Рѣзникова, Вѣра Як., вд. нс., г. Воронежъ, Старо-Московская, сб. д.  
 Толстой, графъ Дм. Ив.  
 Толстой, графъ Ив. Ив.  
 Фомина, Елиз. Никл., жена ттс.

### БИРЮЧЕНСКІЙ УѢЗДЪ.

*Дворяне—землевладельцы, внесенные въ родословную книгу.*

Александровъ, Алдръ Вукол., дер. Канаева.  
 Александровъ, Ал.-ѣй Пет., г. Бирючь.  
 Александровъ, Андр. Вукол., Острогояж. у.  
 Александровъ, Дм. Никл., гс.  
 Александровъ, Иліод. Афин., врачъ, г. Бирючь  
 Александровъ, Леон. Вукол., кск., дер. Аренѣвка, Коротояжск. у.  
 Александровъ, Мод Вукол., с. Подсереднее.  
 Александровы (Наслѣдн. Никл. Ег.).  
 Андреевъ, Влад. Никл., пдплк., дер. Прутки Коротояжск. у.  
 Андреевъ, Дм. Никл., кр., г. Бирючь.  
 Андреевъ, Страт. Никл., пдплк., хут. Хроловъ  
 Бажановъ, Вяч. Ив., г. Воронежъ.  
 Бажановъ, Дм. Ив., г. Миланъ (Италія).  
 Бажановъ, Ив. Ив., г. Харьковъ.  
 Бажановъ, Никл. Дм., ка., г. Бирючь и при хут. Городномъ.  
 Бажановъ, Як. Дм., гс., чл. уѣздн. земск. управы, г. Бирючь и при хут. Городномъ.  
 Бибиновъ, Мих. Мих., дсс., г. С.-Петербургъ и при м. Староивановкѣ.



- Бородкинъ, Пет. Степ., при дер. Садкахъ.  
 Вульфертъ, Влад. Карл., дсс.  
 Вульфертъ, Над. Влад., вд. плк.  
 Гавриловы (Наслѣдн. Мих. Мих.).  
 Гарденинъ, Ив. Мих., пдпрч., при м. Чернолиховѣ.  
 Гарденинъ, Пет. Мих., пр., земск. нач. 5 уч., г. Бирючь и с. Пироговое.  
 Граженская, Алдра Ал-ѣев., вд. кс., г. Бирючь.  
 Гревсъ, Анна Ив., вд. прч., с. Лутовиново.  
 Гревсъ, Дм. Мих., прч., с. Лутовиново.  
 Гревцевъ, Пав. Матв., гс.  
 Грузовъ, Вас. Никл., при сл. Успенской.  
 Грузовъ, Ив. Никл., кандид. сельск. хоз., сл. Успенская.  
 Грузовъ, Сем. Никл., врачъ, при сл. Успенской.  
 Грузовъ, Серг. Никл., дсс.  
 Грузовъ, Пет. Никл., при сл. Успенской.  
 Дерожинская, Іуліанія Сем., вд. ген.-маіора, г. С.-Петербургъ.  
 Дерожинская, Лид. Валер., г. С.-Петербургъ.  
 Дерожинская, Над. Валер., г. С.-Петербургъ.  
 Дерожинскій, Алдръ Валер., г. С.-Петербургъ.  
 Дерожинскій, Влад. Валер., г. С.-Петербургъ.  
 Дерюгинъ, Дан. Пет., гс.  
 Дерюгины (Наслѣдн. Андр. Еф.).  
 Домагацкая (урожд. Рѣзникова), Нат. Ив., жена от. кап., г. Бирючь.  
 Домагацкій, Алдръ Вас., от. кап., г. Бирючь.  
 Егоровъ, Дм. Мак., от. маіоръ, г. Бирючь.  
 Изосимовъ, Мих. Сем., близъ с. Ольмана.  
 Кайссеръ, Влад. Филип., ка., сл. Марьевка.  
 Кильчевская (урожд. Кайссеръ), Зин. Филип., жена сс., сл. Марьевка.  
 Ковалевская, Евг. Пав., вд. ген.-маіора, дер. Южановка.  
 Ковалевскій, Еварестъ Пет., ттс., дер. Южановка.  
 Литошенко (урожд. Томашевская), Мар. Дм., жена кс., при хут. Маріенталѣ.  
 Монтянуйловъ, Ив. Фед., кск.  
 Митрофановъ, Вас. Фед., гс., г. Нижнедѣвицкѣ.  
 Обольяниновъ, Алдръ Степ., кр., сл. Нижней Любянки.  
 Панфиловъ, Дм. Пав., кск., г. Бирючь.  
 Пашовкинъ, Вас. Аким., гс.  
 Поповъ, Андр. Вас.  
 Раденъ фонъ (урожд. Попова), бар-сса Ек Вас., жена ротм.  
 Раденъ фонъ, бар. Эд. Карл.  
 Реутова, Елиз. Степ., вд. ген.-маіора.  
 Реутъ, Елиз. Стеф., жена ген.-маіора, при хут. Гнилушѣ.  
 Ржановы (Наслѣдн. Ал-ѣя Никл.).  
 Рѣзникова, Іуліанія Андр., вд. прч.  
 Рѣзникова, Феофанія Ив., дочь прч., г. Воронежъ.  
 Рѣзниковъ, Бор. Сав., ттс.  
 Рѣзниковъ, Вас. Сав., шт. ротм.  
 Рѣзниковъ, Вяч. Ив., при с. Прилѣпахъ.  
 Рѣзниковъ, Зах. Сав., сс.  
 Селинъ, Меч. Кам.—Алдр., ка., с. Росховецкое, Коротоякск. у.  
 Станкевичъ, Влад. Ив., корнетъ, сл. Удеровка.  
 Станкевичъ, Ив. Влад., нс., сл. Удеровка.  
 Станкевичъ, Ив. Ив., сл. Удеровка.  
 Старовы (Наслѣдн. Ал-ѣя Вас.).  
 Старовы (Наслѣдн. Никл. Вас.).  
 Стефановичъ-Севостьяновъ, Мих. Мих. дсс.  
 Струве, Клеоп. Ив., вд. дсс., сл. Мордровая, Валуйск. у.  
 Тарасовъ, Вас. Ив.  
 Тарасовъ, Григ. Ив., г. Москва.  
 Тарасовъ, Ив. Григ., дсс., сл. Алексѣевка.  
 Тарасовъ, Пет. Ив., прч.  
 Терентьева, Екатерина, г. Бирючь.  
 Терентьева, Емилія, г. Бирючь.  
 Терентьевъ, Михаилъ, г. Бирючь.  
 Терентьевъ, Пав. Африк., ттс. г. Бирючь.  
 Токаревъ, Пет. Як., гс., с. Хмѣлевцо.  
 Томашевская, Анна Стеф., вд. гс., дер. Тараканово.  
 Топчевская (урожд. Карагодина), Конк. Ал-ѣев., вд. от. маіора, сл. Волоконова.  
 Трегубова (урожд. Рябинина), Вѣра Алдр., жена маіора, г. Валуйки.  
 Ушаковъ, Ив. Никанд., кск., г. Бирючь.  
 Ушаковъ, Пав. Гавр., кс., уѣздн. казнач., г. Валуйки.  
 Шереметевъ, гр. Алдръ Дм., корнетъ, г. С.-Петербургъ.



- Шидловская (урожд. Черепанова), Клавд. Фед., жена кс., г. Казань.  
 Шидловская, Соф. Ив., жена сс., при сл. Успенской.  
 Шидловскіе (Наслѣдн. Влад. Дм.).  
 Шидловскій, Алдръ Влад., кс., г. Казань.  
 Шидловскій, Бор. Вяч., корнетъ, С.-Петербургъ.  
 Шидловскій, Всев. Вяч., сс., Бирюч. уѣздн. предводитель дворянства, г. Бирючь, и при сл. Успенской.  
 Шидловскій, Георгъ Вяч., кс., при сл. Успенской.  
 Шидловскій, Ив. Иліод., кск., с. Покровское.  
 Шидловскій, Иліод. Ив., тс., чл. Совѣта Мин. Вн. Дѣлъ, г. С.-Петербургъ и с. Покровское.  
 Шидловскій, Никл. Влад., тс., с. Ново-Куторная.  
 Шидловскій, Никл. Иліод., кам-юнк., нс., г. С.-Петербургъ и с. Покровское.  
 Шидловскій, Никл. Конст.  
 Шидловскій, Никл. Никл., пдплк., при хут. Волчьемъ.  
 Шидловскій, Серг. Влад., сс., г. С.-Петербургъ.  
 Шидловскій, Серг. Иліод., ка., депутатъ двор., Бирюч. у., г. С.-Петербургъ и с. Покровское.

*Дворяне—землевладельцы, не внесенные въ родословную книгу.*

- Всеволожскіе (Наслѣдн. Соф. Ив.).  
 Енохина, Мар. Ив., жена кс.  
 Енохинъ, Пав. Алдр., сс.  
 Коростовцевъ, Алдръ Глѣб.  
 Коростовцевъ, Глѣбъ Ив., кап.-лейт.  
 Поповъ, Андр. Вас.  
 Радень (урожд. Попова), бар-сса Ек. Вас., жена ротм.  
 Рудневъ, Викт. Аникит., кр.  
 Синельниковы (Наслѣдн. Ив. Вас.).  
 Юсуповы (Наслѣдн. Тат. Алдр.).

## БОБРОВСКІЙ УѢЗДЪ.

*Дворяне землевладельцы, внесенные въ родословную книгу.*

- Барятинская (урожд. Стенбокъ-Ферморъ), Над. Алдр.  
 Богомолова (урожд. Шеншина), Варв. Юр., жена гв. шт.-кап.  
 Богомоловъ, Гавр. Алдр., шт.-кап.  
 Болговъ, Никл. Ив., плк.  
 Васильчиковъ, кн. Серг. Иллар.  
 Веневитинова, Елиз. Вас., жена гв. прч.  
 Веригина (урожд. Казакова), Над. Алдр., жена плк.  
 Ериоловъ, Ал-ѣй Серг., тс., Министръ Государственныхъ Имуществъ и Земледѣлія, г. С.-Петербургъ.  
 Ермоловъ, Дм. Дм., ттс., чл. Отд. Госуд. Двор. Зем. Банка, г. Воронежъ.  
 Звегинцова, Мар. Алдр., жена тс.  
 Звегинцова, Мар. Ив., дочь тс.  
 Звегинцовъ, Алдръ Ив., корнетъ.  
 Колюбакинъ, Вас. Ив., врачъ, Предсѣд. Ворон. губ. зем. управы, г. Воронежъ.  
 Колюбакины (Наслѣдн. Серг. Вас).  
 Незнамова (урожд. Кочергина), Юл. Никанд. жена кс.  
 Орловъ-Давыдовъ, графъ Анат. Влад.  
 Орловъ-Давыдовъ, графъ Серг. Влад.  
 Охотниковъ, Алдръ Мих., прч.  
 Охотниковъ, Мих. Мих., шт.-ротм.  
 Павлова, Раиса Сем., жена прч.  
 Поповъ, Пет. Пет., кс.  
 Рубашевскіе (Наслѣдн. Тим. Ив.).  
 Святополкъ-Четвертинская (урожд. Казакова), кн. Вѣра Алдр.  
 Секерина, Соф. Вас., жена маіора.  
 Секеринъ, Ив. Иракл., ттс., депутатъ двор.  
 Станкевичъ, Алдръ Влад., гс.  
 Станкевичъ, Ив. Влад., кс.  
 Стрижевскій, Вис. Мих., ген.-лейт.  
 Стрижевскій, Мих. Вас., нс., земск. нач. 2 уч. Бобровск. у.  
 Сѣверцова, Соф. Алдр., жена дсс.  
 Сѣверцевъ, Дм. Ал-ѣев.  
 Трухачевъ, Никл. Влад., сс., г. Воронежъ  
 Филиппова, дочь шт.-ротм.



*Дворяне землевладельцы, не внесенные въ родословную книгу.*

Васильчиковъ, кн. Серг. Иліод., ген.-адют.  
 Давыдова, Ек. Никл., жена маіора.  
 Мещерская, кн. Мар. Алдр.  
 Орловъ, кн. Ал-ѣй Никл.  
 Орловъ, кн. Влад. Никл.  
 Панина, гр. Нат. Пав., вд. дтс.  
 Полавневъ, Іос. Ів., гс.  
 Шлихтингъ, Соф. Серг., жена плк.

### БОГУЧАРСКІЙ УѢЗДЪ.

*Дворяне—землевладельцы внесенные въ родословную книгу.*

Буковская, Варв. Серг., вд. прч.  
 Буковскіе (Наслѣдн. Ів. Никл.).  
 Вольфъ, бар. Алдръ Пав.  
 Вольфъ, бар. Конст. Карл., шт. кап., земск. нач. 8 уч., г. Богучаръ.  
 Вольфъ (Наслѣдн. бар. Пав. Алдр.).  
 Вольфъ, бар. Пав. Карл., шт.-ротм., земск. нач. 7 уч., г. Богучаръ.  
 Головинскій, Серг. Ів., прч.  
 Грековъ, Степ. Вас., гв. шт.-ротм., засѣд. двор. опеки, г. Богучаръ.  
 Двигубскій-Покусаевъ, Алдръ Никл., ка.  
 Долинъ, Ів. Григ., гс.  
 Домонтовичъ, Ел. Ів., жена пдплк.  
 Доценко, Ел. Андр., дочь шт.-кап.  
 Куколевская, Ел. Никл.  
 Куколевская, Еликониза Дм.  
 Куколевскій, Вас. Серг.  
 Куколевскій, Фед. Серг., кр.  
 Левченко, Алдръ Георг., дсс., вице-губернаторъ, г. Казань.  
 Левченко, Ів. Георг., гс.  
 Левченко (урожд. Медзеховская), Люб. Ант.  
 Лисаневичи (Наслѣдн. Вас. Ів.).  
 Лисаневичъ, Варв. Дм., жена ротм.  
 Лисаневичъ, Ів. Ал-ѣев., дсс., вице-губернаторъ, г. Уральскъ.  
 Малома, Андр. Ів., шт.-кап.  
 Могилянскій, Григ. Григ., сс.  
 Перекрестова, Над. Ів., жена плк.  
 Подольскіе (Наслѣдн. Ів. Пав.).  
 Попова, Евд. Дм.  
 Попова, Мар. Ів.  
 Попова, Над. Ег., дочь ттс.

Попова, Соф. Никан., жена сс.  
 Поповы (Наслѣдн. Вас. Никл.).  
 Протасовъ, Алдръ Ів., гс., чл. уѣздн. земск. управы, г. Богучаръ.  
 Прутченко (урожд. Бедряга), Мар. Фед., вд. дсс.  
 Спѣшневъ, Ів. Фед., дсс.  
 Спѣшневъ, Никл. Ів., гс.  
 Спѣшневъ, Фед. Ів., кр.  
 Степанова, Ол. Апол., жена прч.  
 Степанъ, Алдръ Григ., сс.  
 Тарарыковъ, Афан. Фед., сс., земск. нач. 6 уч., г. Богучаръ.  
 Урсулъ, Ал-ѣй Ів., сс., предсѣд. уѣздн. зем. управы, г. Богучаръ.  
 Харина, Анна Плат., дочь ттс.  
 Хоменко, Антон. Елис., вд. пдплк.  
 Ширинкина (урожд. Богдановская, по первому мужу Лисаневичъ), Елиз. Никл.  
 Шуриновы (Наслѣдн. Алдра Пет.).  
 Яновъ, Никл. Ів., войск. старш.  
 Ѳедорова, Над. Ал-ѣев.

*Дворяне—землевладельцы, не внесенные въ родословную книгу.*

Боголюбова, Ол. Викент., жена плк.  
 Будакова, Вѣра Никл., дочь шт.-ротм.  
 Волковъ, Евг. Никл., корнетъ.  
 Высоцкая, Мар. Никл., жена плк.  
 Генрихсенъ, Ек. Ів., жена дсс.  
 Грековы (Наслѣдн. Ів. Вас.).  
 Ковтуновичъ, Григ. Мефод.  
 Кравцовъ, Вас. Льв., шт.-ротм.  
 Кузнецовъ, Ів. Пав., ттс.  
 Протопопова, Соф. Никл., жена кр.  
 Раевская, Нат. Андр., дочь кск.  
 Сиверская, Мар. Абр., вд. прч.  
 Синельниковъ, Пет. Степ., сс.  
 Степаненко (Наслѣдн. Григ. Пав.).  
 Тевяшова, Люб. Вас., вд. ка., съ дѣтьми.  
 Ямпольская, Ек. Никл., жена сс.  
 Яновъ, Никл. Алдр., гв. прч.

### ВАЛУЙСКІЙ УѢЗДЪ.

*Дворяне—землевладельцы, внесенные въ родословную книгу.*

Агѣева, Нат. Ів., вд. кап.-лейт.  
 Агѣевъ, Мих. Алдр., земск. нач. 2 уч., г. Валуйки.



- Алисовъ, Вас. Мих., гс.  
 Анисимова (урожд. Елисеенкова), Антон.  
 Никл., жена плк.  
 Анисимова, Лид. Алдр.  
 Анисимовъ, Пет. Льв., прч.  
 Анисимовъ, Як. Льв., от. плк.  
 Блинова, Фанни Еф., жена шт.-ротм.  
 Блиновъ, Андр. Пет., шт. ротм.  
 Блиновъ, Вас. Дм., прч.  
 Будбергъ-фонъ-Бенисгаузенъ, бар. Ром.  
 Юл., подпрч. зап., земск. нач. 1 уч., г.  
 Валуйки.  
 Бурачковъ, Акимъ Фед., шт.-кап., земск.  
 нач. 3 уч., г. Валуйки.  
 Бѣлолипскій, Юс. Юс., ка., земск. нач. 5 уч.,  
 г. Валуйки.  
 Бѣлолипскій, Серг. Юс., кск., чл. уѣздн.  
 земск. управы, г. Валуйки.  
 Величковская (урожд. Лопатинская), Соф.  
 Фед., жена ротм.  
 Винтуловъ, Никл. Алдр., ген.-майоръ.  
 Гаевская, Анна Вас., вд. дсс.  
 Гаевскій, Влад. Никл., кск.  
 Гаевскій, Евг. Никл., кап.  
 Гаевскій, Серг. Никл., мичм., чл. губ. земск.  
 управы, г. Воронежъ.  
 Девіеръ (урожд. Дрексель), гр. Люб. Алдр.,  
 жена прч.  
 Дерюгинъ, Феоф. Никл., ттс.  
 Дмитріева (урожд. Томашевская), Юл.  
 Никл., жена шт.-кап.  
 Житковъ, Вас. Влад., гс.  
 Завадская, Анна Ив., жена шт.-кап.  
 Зварыкинъ, Афан. Ив., кр.  
 Зварыкинъ, Степ. Ив., гс.  
 Корфъ, бар. Никл. Вас., нс.  
 Кузнецовъ, Агафангелъ Ег., шт.-ротм.  
 Лопатинскій I-ый, Бор. Фед., гс.  
 Лопатинскій II-ой, Бор. Фед., корнетъ,  
 земск. нач. 4 уч., г. Валуйки.  
 Нечаевъ, Конст. Ал-ѣв., прч.  
 Нечаевъ, Мих. Ал-ѣв., прч.  
 Нечаевъ, Фед. Ал-ѣв., корнетъ.  
 Поповъ, Влад. Никл., гс.  
 Поповъ, Ив. Вас., ротм., Валуйск. уѣздн.  
 предводитель дворянства, г. Валуйки.  
 Рябинина (урожд. Блинова), Соф. Андр.,  
 вд. кск.  
 Рябининъ, Вас. Алдр., кр.  
 Рябининъ, Григ. Алдр., гс.  
 Рябининъ, Ив. Алдр., от. шт.-ротм.  
 Старовъ, Ив. Ив., гс.  
 Старовъ, Пет. Вас., гс.  
 Старовъ, Прокоф. Ив., кск.  
 Ступина, Елиз. Зах., жена гв. плк.  
 Ступинъ, Влад. Григ., гв. полк.  
 Типольтъ, Апол. Алдр., кап.  
 Томашевскій, Влад. Никл., прч., предсѣд.  
 уѣздн. земск. управы, г. Валуйки.  
 Тороповъ, Андр. Андр., гс.,  
 Цуриковъ, Ив. Ал-ѣв., прч.  
 Цуриковъ, Никл. Ал-ѣв., гс.  
 Шевичъ, Ив. Георг., сенаторъ, тс., г.  
 С.-Петербургъ.  
 Шевичъ, Мар. Адольф., жена тс., г. С.-Пе-  
 тербургъ.  
 Шидловская, Евг. Апол., жена подпрч.  
 Шидловскій, Георг. Вяч., нс.  
 Шидловскій, Никл. Дм., кр.  
 Шидловскій, Никл. Никл., пдплк.  
*Дворяне—землевладельцы, не внесенные  
 въ родословную книгу.*  
 Бабаева (урожд. Лопатинская), Ек. Фед.,  
 жена ротм.  
 Поповъ, Андр. Вас.  
 Рѣзниковъ, Мих. Мих., шт.-ротм.  
 ЗАДОНСКІЙ УѢЗДЪ.  
*Дворяне—землевладельцы, внесенные въ  
 родословную книгу.*  
 Бакулина, Антон. Никл., жена дсс. кмрг.,  
 Бехтѣевъ, Пет. Вас.  
 Бехтѣевъ, Серг. Серг., дсс.  
 Бехтѣевы (наслѣдн. Ив. Мих.).  
 Богомоловъ, Алдръ Степ., дсс., г. Бобровъ.  
 Богомоловъ, Мих. Алдр., сс., товар. прокур.  
 Окр. Суда, г. Тула.  
 Богушевскіе (наслѣдн. Люб. Алдр.).  
 Болховитинова, Нат. Мих., дочь кс.  
 Бунина (урожд. Кремешная), Мар. Пав.,  
 жена ка.  
 Бунинъ, Никл. Ал-ѣв., ттс.  
 Бунины (наслѣдн. Ал-ѣя Ал-ѣв.).  
 Бѣлелюбская, Мар. Мих., вд. кск.  
 Великопольскій, Ив. Арк., кап.  
 Веневитинова, Елиз. Вас., вд. прч.  
 Викулина, Ек. Дм., вд. кск.



- Викулина (урожд. Яковлева), Елиз. Мих., жена шт. кап.  
 Викулина (урожд. Юшкевичъ), Ол. Валер., жена доктора.  
 Викулинъ Никл. Ив., вс.  
 Викулинъ, Сем. Сем., дсс.  
 Волконская, кн. Анна Вас., жена кск.  
 Волконская, кн. Соф. Андр.  
 Волконскіе (наслѣдн. кн. Льва Серг.),  
 Волконскій, кн. Апол. Андр., кск.  
 Выскребенцовъ, Мих. Як., кск.  
 Гарденинъ, Никл. Никл., канд. земск. нач., г. Задонскъ.  
 Гаршинъ, Леон. Никл., ттс., земск. нач. 3 уч., г. Задонскъ.  
 Горловъ, Митроф. Вас., ттс.  
 Грущецкій, Алдръ, Фед.  
 Грущецкій, Георг. Фед.  
 Грущецкій, Никл. Фед.  
 Емельяновъ, Серг. Пет., шт.-кап.  
 Емельяновъ, Степ. Ив., дсс.  
 Емельяновъ, Христоф. Вас., ка.  
 Кеппенъ, Густ. Андр., г. Москва.  
 Кирсанова, Варв. Алдр., жена шт. кап.  
 Кирсанова, Варв. Влад., жена кап.  
 Кирсановъ, Фед. Андр., кап. артил.  
 Ковтуновичъ, Над. Ив., вд. прч.  
 Кожинъ, Бор. Серг., корнетъ.  
 Кожинъ, Левъ Сем., гс.  
 Кожинъ, Пав. Серг., кр., членъ уѣздн. земск. управы, г. Задонскъ.  
 Крапоткина, кн. Соф. Влад., вд. полк.  
 Лермантовъ, Ал-ѣй Ив., ттс.  
 Миллеръ (урожд. Фортини), Елиз. Людв., жена кск.  
 Пальчиковъ, Алдръ Вас., сс.  
 Писаревъ, Никл. Гавр., кр.  
 Познякова (урожд. Чурикова), Елиз. Степ., жена прч.  
 Полозовъ, Серг. Георг., прч.  
 Савельева (урожд. Добровольская), Нат Оскар.  
 Самбикина, Евд. Ал-ѣев., вд. гс.  
 Снѣжновъ, Иоак. Ал-ѣев., кап.  
 Стемповскій, Викт. Ив., ттс., земск. нач. 1 уч., г. Задонскъ.  
 Стемповскій, Ив. Алдр., кап.  
 Сулима-Самуйло, Юл. Каз., ка.  
 Тольскій, Ал-ѣй Никл.
- Томановская (урожд. Богушевская), Лид. Бор., жена ттс.  
 Трухачевъ, Серг. Никл., кск.  
 Ушакова, Варв. Плат., жена гс.  
 Ушаковъ, Вас. Никл., гс.  
 Хвостова, Эм. Ал-ѣев., жена канд. правъ,  
 Хмырова (урожд. Гаршина), Мар. Ег., вд. кс.  
 Черткова, Алдра Григ.  
 Чертковъ, Григ. Алдр., дсс.  
 Чижова (урожд. Богушевская) Ол. Бор. жена ка.  
 Шубина (урожд. Кожина), Соф. Серг., вд. подпрч.
- Дворяне-землевладельцы, не внесенные въ родословную книгу.*
- Алферовъ, Вас. Еф., шт.-кап.  
 Верещагинъ, Пав. Ив., кр.  
 Верховская, бар. Анаст. Серг., вд. ген.-адъют.  
 Верховская, Над. Карл., вд. ка.  
 Викулина, Соф. Дм., дочь шт.-кап.  
 Жуковъ, Влад. Иллар.  
 Емановъ, Ив. Григ.  
 Кириленко-Стоколенко, Соф. Матв., дочь ттс.  
 Клопманъ (наслѣдн. Дм. Орест.).  
 Кондратова, Анна Мих., жена подплк.  
 Коротнева, Люб. Мих., вд. прап.  
 Никифоровъ, Никл. Сид., кск.  
 Чебышевъ, Порф. Льв., дсс.  
 Цыганкова—Куриленко, Ол. Дм., вд. шт.-ротм.

### ЗЕМЛЯНСКІЙ УѢЗДЪ.

*Дворяне—землевладельцы, внесенные въ родословную книгу.*

- Адамова, Мар. Евг., жена ка., г. Землянскъ.  
 Алехинъ, Алдръ Ив., ка., ст. Косторная Кіево-Ворон. ж. д.  
 Алехинъ, Влад. Ив., сс. Землянск. уѣздн. предводитель дворянства  
 Алехинъ, Ив. Еф., шт. кап., ст. Косторная Кіево-Ворон. ж. д.  
 Байеръ, Ив. Эм., кап., земск. нач. 4 уч. Нижнедѣвицк. у. г. Нижнедѣвицкъ.  
 Барановъ, Пав. Ал-ѣев., прч., г. Воронежъ, противъ Покровск. ц., сб. д.  
 Баратова (урожд. Исленьева), кн. Нат. Вас.



- Бернатовичъ, Варв. Алдр., г. Нижнедѣ-  
 вицкѣ.  
 Богдановичъ, Георг. Никл., кр., земск.  
 нач. 5 уч., г. Землянскѣ.  
 Богдановичъ, Мар. Ант., вд. кр.  
 Богушевскій, Бор. Вас., сс., Задонск. уѣздн  
 предводитель дворянства, г. Задонскѣ.  
 Боде, бар. Нат. Ег., жена корнета.  
 Больманъ, Валер. Коз., нс., г. Орель.  
 Бунинъ, Никл. Ал-ѣев., шт. ротм., г. Воро-  
 нежъ, Большая Садовая, д. Зубарева.  
 Головина, Над. Аким., жена сс.,  
 Голофеевъ, Пет. Пет., прапорщикъ.  
 Гринева, Юл. Викт., вд. прч.  
 Гриневъ, Влад. Андр., гс.  
 Гриневъ, Мих. Льв., кск.  
 Грушке (наслѣдн. Аграф. Ив.).  
 Денисовъ, Мих. Андр., гс.  
 Домбровская, Нат. Вяч., вд. кс.  
 Дубровская, Мар. Серг., вд. пдплк.  
 Ивашкинъ - Потаповъ, Мод. Алдр., ген-  
 маіоръ.  
 Каратѣева (урожд. Логвинова), Алдра  
 Пав., жена кап., г. Воронежъ.  
 Колтовская, Варв. Григ., дочь маіора.  
 Колтовскіе (наслѣдн. Григ. Никл.).  
 Комаровскій, графъ Ал-ѣй Ег., сс.  
 Комаровскій, графъ Дм. Георг., ген-лейт.  
 Корфъ, баронъ Никл. Вас., нс.  
 Косиковская (по 1 мужу Веневитинова),  
 Эм. Ив., жена дсс.  
 Кузинъ, Евг. Дормид., сс., г. Землянскѣ,  
 сб. д.  
 Лапацинскій, Вяч. Алдр.  
 Лачинова (урожд. бар. Корфъ), Над. Вас.,  
 жена прч.  
 Лачиновъ, Влад. Евд., прч.  
 Лидерсъ (урожд. Сѣверцова). Ек. Ал-ѣев.,  
 жена подплк.  
 Логвиновъ, Никл. Пав., дсс., г. Нижнедѣ-  
 вицкѣ.  
 Лосевъ, Пет. Андр., гв. пдпрч.  
 Лутовиновъ, Никл. Никл., кап. лейт., г.  
 Землянскѣ.  
 Марина, Варв. Мих., жена ка.  
 Маринъ, Влад. Евг., ка.  
 Маринъ, Мих. Влад., кск., земск. нач. 2 уч.,  
 г. Землянскѣ.  
 Маслова (урожд. Логвинова), Юл. Пав.,  
 жена прч.  
 Матвѣевъ, Мих. Ант., шт. ротм., земск.  
 нач. 4 уч., г. Землянскѣ.  
 Монаенкова (урожд. Колтовская), Алдр.  
 Григ., вд. сс.  
 Овсянникова (урожд. Лутовинова), Юл.  
 Гавр., жена шт. кап.  
 Офросимовъ, Леон. Никл., нс., земск. нач.  
 6 уч., г. Землянскѣ.  
 Охотникова (урожд. Варвинская), Ек. Іос.,  
 вд. прап.  
 Охотниковъ, Алдръ Як., прч.  
 Папоновъ, Алдръ Дм., ттс.  
 Писаревъ, Серг. Григ., нс.  
 Плотникова, Людм. Пет., вд. ттс.  
 Плотникова, Нат. Марк.  
 Плотниковъ, Влад. Никл., шт. ротм.  
 Плотниковъ, Конст. Марк., прч.  
 Плотниковъ, Пав. Марк., кап.  
 Познякова (урожд. Чурикова), Елиз. Степ  
 Ретунскій, Пет. Дан., сс., чл. Ворон. отдѣл.  
 Государств. Дворянск. Земел. Банка, г.  
 Воронежъ.  
 Русановъ, Никл., Ал-ѣев., упр. отдѣл.  
 Крест. Позем. Банка, г. Псковъ.  
 Русановъ, Серг. Ал-ѣев., предсѣд. уѣздн.  
 земск. управы, г. Землянскѣ.  
 Савелова, Лид. Валер., вд. прч.  
 Савостьяновъ, Влад. Вас., кр., г. Воронежъ.  
 Свербѣева (урожд. Шидловская), Мар. Вяч.,  
 жена кск., г. Москва.  
 Селиверстовъ, Вас. Вас., кс., г. Землянскѣ.  
 Селиховъ, Алдръ Пав., кск., земск. нач.  
 2 уч., г. Задонскѣ.  
 Сойменова, Варв. Дм.  
 Степанова, Амал. Франц., жена прч.  
 Стрижевская, Алдра Як., вд. шт. ротм.  
 Стрижевская, Мар. Вас., жена корнета.  
 Стрижевская, Мар. Леон., дочь пдпрч.  
 Стрижевскій, Григ. Леон., корнетъ.  
 Стрижевскій, Леон. Мих., прч.  
 Струкова, Алдра Як., жена ротм.  
 Струковъ, Дм. Вас., инж. техн., чл. уѣздн.  
 земск. управы, г. Землянскѣ.  
 Струковъ, Пет. Вас., гс., чл. губерн. земск.  
 управы г. Воронежъ, Богоявленская, д.  
 Грибоѣдова.  
 Струковъ, Як. Ив., кр., почетн. мир. судья  
 и депутат двор., г. Землянскѣ.  
 Суковкинъ, Никл. Іос., ка.  
 Суковкинъ, Пет. Іос., гв. корнетъ.





Харьковскій губернскій предводитель дворянства,

тайный совѣтникъ,

Графъ Василій Алексѣевичъ Капнистъ.



- Матвеевъ, Мих. Авт., шт. ротм., земск. нач. 4 уч., г. Землянскъ.
- Монаенкова (урожд. Колтовская), Алдр. Григ., вд. сс.
- Овсаникова (урожд. Лутовинова), Ол. Гавр., жена шт. кап.
- Офросимовъ, Леон. Никл., нс., земск. нач. 6 уч., г. Землянскъ.
- Охотникова (урожд. Варвинская), Ек. Юс., вд. прап.
- Охотниковъ, Алдръ Як., прч.
- Паломовъ, Алдръ Дм., ттс.
- Писаревъ, Серг. Григ., нс.
- Плотникова, Люд. Пет., вд. ттс.
- Плотникова, Нат. Марк.
- Плотниковъ, Влад. Никл., шт. ротм.
- Плотниковъ, Конст. Марк., прч.
- Плотниковъ, Пав. Марк., кап.
- Познякова (урожд. Чурикова), Елиз. Соп.
- Ратушскій, Пет. Дан., сс., чл. Ворон. отд. Г. Государств. Дворянск. Земел. Банки, г. Воронежъ.
- Русановъ, Никл. Ал-ѣв., упр. отд. Крест. Позем. Банка, г. Псковъ.
- Русановъ, Серг. Ал-ѣв., предсѣд. упр. земск. управы, г. Землянскъ.
- Савелова, Лид. Валер., вд. прч.
- Савостьяновъ, Влад. Вас., кр., г. Воронежъ.
- Свербѣева (урожд. Шидловская), Мар. Вас., жена кск., г. Москва.
- Селиверстовъ, Вас. Вас., кс., г. Землянскъ.
- Седиховъ, Алдръ Пав., кск., земск. нач. 2 уч., г. Задонскъ.
- Сойменова, Варв. Дм.
- Степанова, Ахал. Франц., жена прч.
- Стрижевская, Алдра Як., вд. шт. ротм.
- Стрижевская, Мар. Вас., жена корнета.
- Стрижевская, Мар. Леон., дочь пдпрч.
- Стрижевскій, Григ. Леон., корнетъ.
- Стрижевскій, Леон. Мих., прч.
- Струкова, Алдра Як., жена ротм.
- Струновъ, Дм. Вас., вж. техн., чл. упр. земск. управы, г. Землянскъ.
- Струновъ, Пет. Вас., гс., чл. губерн. земск. управы, г. Воронежъ, Богоявленская. Грибоѣдова.
- Струновъ, Як. Ив., кр. почетн. мир. суд. и депутат двор., г. Землянскъ.
- Суковкинъ, Никл. Юс., ка.
- Суновнинъ, Пет. Юс., гв. корнетъ.
- Мариновъ (урожд. Логвиновъ), Алдра Пав., жена кап., г. Воронежъ.
- Колтовская, Варв. Григ., дочь майора.
- Колтовскіе (наслѣдн. Григ. Никл.).
- Комаровскій, графъ Ал-ѣй Ег., сс.
- Комаровскій, графъ Дм. Георг., ген.-лейт.
- Корфъ, баронъ Никл. Вас., нс.
- Косовская (во 1 мужу Веневитинова), Ек. Юс., жена дсс.
- Курманъ, Юл. Дорид., сс., г. Землянскъ.
- Лавровскій, Ник. Алдр.
- Лавровскій (урожд. Корфъ), Ник. Вас., жена прч.
- Лачиновъ, Влад. Ек., прч.
- Лидерсъ (урожд. Савостьяновъ) Ек. Ал-ѣв., жена подплк.
- Логвиновъ, Никл. Пав., нс., г. Нижнедѣвицкъ.
- Лосевъ, Пет. Алдр., сс., вадпрч.
- Лутовиновъ, Никл. Никл., кап. лейт., г. Землянскъ.
- Марина, Варв. Мих., жена ка.
- Маринъ, Влад. Евг., ка.
- Маринъ, Мих. Влад., кск., земск. нач. 2 уч., г. Землянскъ.
- Маслова (урожд. Логвинова), Юл. Пав., жена прч.





Харьковскій губернскій предводитель дворянства,  
тайный совѣтникъ,  
Графъ Василій Алексѣевичъ Капнистѣ.



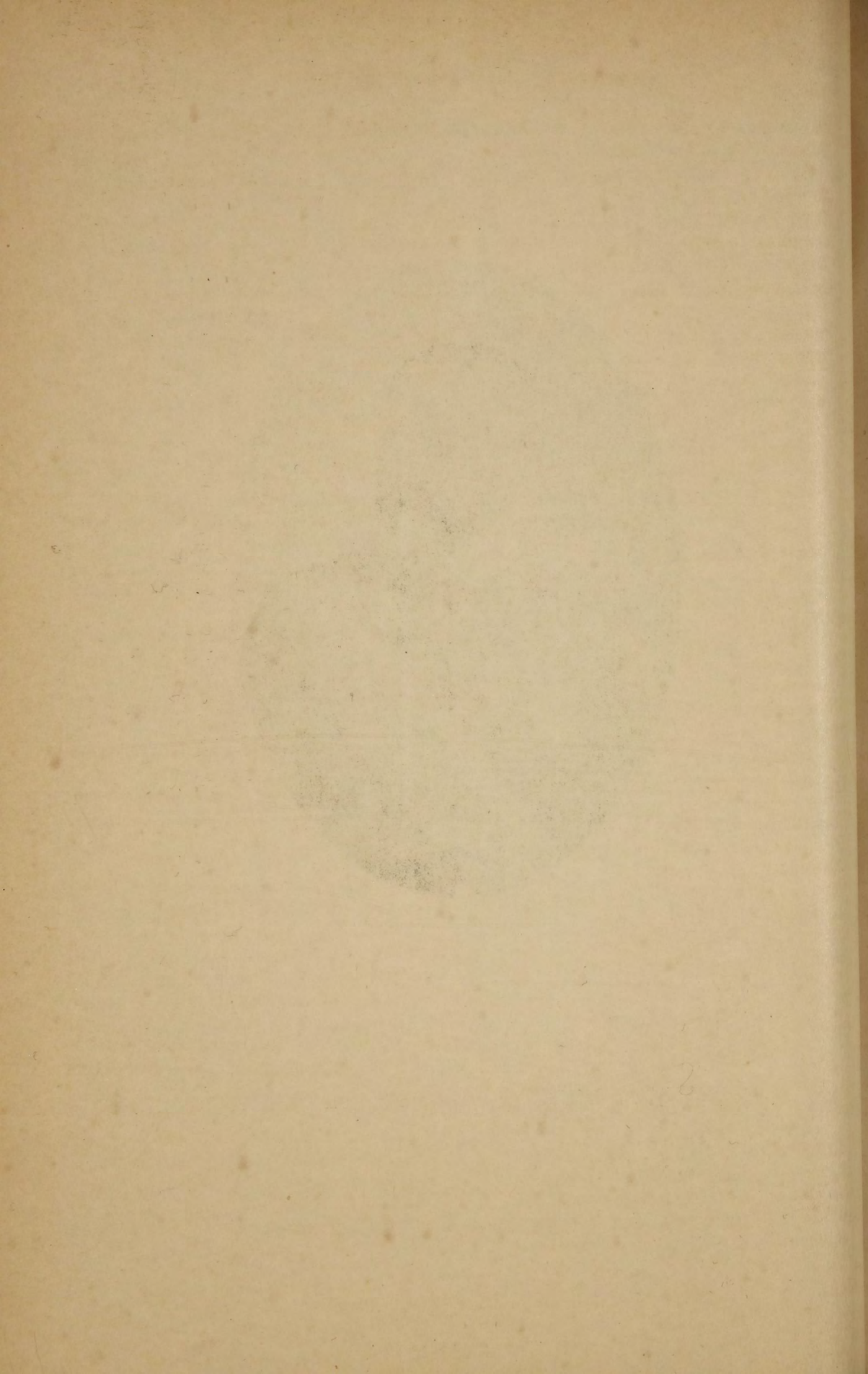



Тарасовъ, Серг. Льв., прч.  
 Томановскій, Влад, Никл., кандид. правъ,  
 предсѣд. уѣзд. земск. управы, г. Задонскъ.  
 Хвостова, Анна Ив.  
 Хрущова, Ел. Конст., жена кс.  
 Хрущовъ, Алдръ Григ.  
 Хрущовъ, Конст. Григ., врачъ.  
 Цейдлеръ, Никл. Алдр., прч, земск. нач.  
 1 уч., г. Землянскъ.  
 Чаплыгинъ, Мих. Влад., шт. кап.  
 Чарнецкая (урожд. Исленьева), Лид. Вас,  
 жена маіора  
 Чекрыжева (урожд. Денисова), Аполин. Ив.,  
 жена кр.  
 Чекрыжевъ, Ив. Пав., кр.

*Дворяне—землевладельцы, не внесенные  
 въ родословную книгу.*

Алмазова (урожд. Исленьева), Ол. Вас.,  
 жена ттс.  
 Апраксинъ, Бор. Алдр., прч.  
 Малининъ, Никл. Фед., тс.  
 Никитинъ, Конст. Ив., кс.  
 Новиковъ, Евг. Пет., дтс.  
 Охотниковъ, Влад. Никл., дсс.  
 Рахманова, Ел. Серг.  
 Савастьяновъ, Ив. Вас.  
 Степанова, Елиз. Григ.  
 Суровкинъ, Юс. Пет., шт. кап.  
 Тарасова, Варв. Як.  
 Тиранъ (урожд. Сонцева), Ел. Мих.  
 Унковская, Ек. Ив., дочь адмирала.  
 Ханыкова, Алдра Ив.  
 Хвощинская, Елиз. Прокоф., вд. шт. кап.  
 Шеньшина, Мар. Пет., жена гв. шт. ротм.  
 Шеньшинъ, Афан. Афан., шт. ротм.  
 Юрьева, Мар. Як.  
 Янковичъ, Никл. Алдр., плк.

### КОРОТОЯКСКІЙ УѢЗДЪ.

*Дворяне—землевладельцы, внесенные въ  
 родословную книгу.*

Андреевъ, Влад. Никл., пдплк.  
 Андреевъ, Дм. Никл., кр.  
 Андреевъ, Митроф. Никл., гс.  
 Блинова, Фанни Еф., жена шт.-ротм., (3 ч.).  
 Блиновъ, Андр. Пет., шт.-ротм., (3 ч.).

Бѣлевцевъ, Ал-ѣй Никл., кск., чл. уѣздн.  
 земск. управы, (3 ч.), г. Коротоякъ.  
 Глушкова (урожд. Останкова), Ек. Ив.,  
 жена прч., (3 ч.).  
 Гололобовъ, Як. Ег., кр.  
 Грудинскій, Андр. Алдр., кск.  
 Губскій, Никл. Ал-ѣев.  
 Де-Виттъ, Никл. Никл., шт. ротм. 37 дра-  
 гунск. Стародубовск. полка, (2 ч.).  
 Де-Виттъ (урожд. Аммосова), Праск. Ив.,  
 вд. плк., (2 ч.).  
 Зміевъ, Влад. Ив., (6 ч.).  
 Змѣевы (Наслѣдн. Ив. Фед.).  
 Казьминъ, Вас. Гавр.  
 Казьмины (Наслѣдн. Вас. Фед.).  
 Какуринъ, Конст. Алдр.  
 Какурины (Наслѣдн. Алдра Денис.).  
 Какурины (Наслѣдн. Алдра Як.).  
 Качалыгины (Наслѣдн. Страт. Дм.).  
 Колесниковъ, Евг. Пет., кск., предсѣд.  
 уѣздн. зем. управы, (3 ч.), г. Коротоякъ.  
 Ляховъ, Никл. Варнав., ттс.  
 Монаенковъ, Евг. Пет., прч.  
 Нечаевъ, Мих. Алдр., кр., земск. нач. Ено-  
 таевск. у., Астраханск. губ., (3 ч.).  
 Орлова (урожд. Гобято), Олимп. Конст.,  
 жена плк., (6 ч.).  
 Орловъ-Давыдовъ, гр. Серг. Влад., (5 ч.).  
 Останковы (Наслѣдн. Дм. Ив.).  
 Переверзевъ, Сем. Пет., г. Острогоскскъ.  
 Полтарацкая (урожд. Аммосова), Мар. Ив.,  
 жена гс., (3 ч.).  
 Поповы (Наслѣдн. Пав. Ив.).  
 Ржевская, Анна Ал-ѣев., дочь нс., (6 ч.).  
 Ржевская, Люб. Ал-ѣев., дочь нс., (6 ч.).  
 Ржевская, Мар. Ал-ѣев., (6 ч.).  
 Ржевская, Полина Іуст., вд. нс., (6 ч.).  
 Ржевскій, Влад. Ал-ѣев., кск., (6 ч.).  
 Ржевскій, Конст. Ал-ѣев., (6 ч.).  
 Ржевскій, Пав. Ал-ѣев., корнетъ, (6 ч.).  
 Ровневы (Наслѣдн. Никл. Адр.).  
 Савелова (урожд. Аммосова), Соф. Ив., жена  
 шт. кап., (6 ч.).  
 Савеловъ, Леон. Вас., гв. шт. кап., (6 ч.).  
 Савеловъ, Леон. Мих., Коротоякск. уѣздн.  
 предводитель дворянства и предсѣд. земск.  
 управы, (6 ч.), г. Коротоякъ.  
 Струве, Клеоп. Ив., вд. дсс., (3 ч.).  
 Суботина (урожд. Бородкина), Евд. Степ.,  
 вд. гс., (3 ч.).



- Таргонская (урожд. Флюгъ), Юл. Ант., жена кск., (3 ч.).  
 Таргонскій, Болесл. Ант., кск., (3 ч.).  
 Таргонскій, Владисл. Болесл., земск. нач.  
 Троцкій, Валент. Плат., маіоръ, земск. нач. 3 уч., (1 ч.), г. Коротоякъ.  
 Троцкій, Конст. Плат., сс.  
 Флюгъ, Алдра Ант., дочь прч., (3 ч.).  
 Фроловы (Наслѣдн. Никл. Пет.).  
 Чайковскіе (Наслѣдн. Мих. Пав.).  
 Чайковскій, Пав. Мих., кр., (2 ч.).  
 Чекрыжевы (Наслѣдн. Пав. Ив.).  
 Шатиловы (Наслѣдн. Никл. Ив.).  
 Шидловскій, Бор. Вяч., (6 ч.).  
 Шпажинскій, Дмитрій, плк.  
 Щедрина, Анна Ив., вд. кс., (3 ч.).

*Дворяне—землевладельцы, не внесенные въ родословную книгу.*

- Бондаревъ, Алдръ Ал-ѣев., дѣйст. студ.  
 Бондаревъ, Конст. Ал-ѣев., дѣйст. студ.  
 Буровъ, Ал-ѣй Вас., плк., нач. дисцип. батал., г. Воронежъ.  
 Грековъ, Пет. Никл., дсс.  
 Юсифовъ, Дм. Алдр., священникъ.  
 Полянская, Мар. Алдр., жена свящ.  
 Субботины (Наслѣдн. Ив., Пав.).

### НИЖНЕДѢВИЦКІЙ УѢЗДЪ.

*Дворяне—землевладельцы, внесенные въ родословную книгу.*

- Алисовъ, Ив. Трoад., от. гв. плк., Ворон. уѣздн. предводитель дворянства, г. Воронежъ.  
 Безбородовъ, Евг. Автоп., гс.  
 Великопольскій, Алдръ Арк., пдпрч.  
 Великопольскій, Ив. Арк., шт. кап.  
 Глотова, Над. Наркиз., вд. ген.-лейт.  
 Глотовъ, Викт. Пет., пдпрч.  
 Глушковъ, Григ. Вас., гс., г. Воронежъ.  
 Головинъ, Ал-ѣй Мих., сс., г. Нижнедѣвицкъ.  
 Гриневъ, Дм. Льв., нс., земск. нач. 2 уч., г. Нижнедѣвицкъ.  
 Денисовъ, Ив. Конст., прапорщикъ.  
 Домашевъ, Алдр. Алдр., ка., г. Нижнедѣвицкъ.  
 Дьяковъ, Илар. Ив., ка.
- Жуховецкій, Фед. Мих., кс., г. Нижнедѣвицкъ  
 Золотарева (урожд. Глушкова), Анна Алдр., жена сс.  
 Ивановъ, Вас. Ал-ѣев., ка.  
 Измалковъ, Пет. Никл., нс., чл. Совѣта Государств. Двор. Земельнаго Банка, г. С.-Петербургъ.  
 Какуринъ, Вас. Федос., кр.  
 Каратѣева (урожд. Глушкова), Ол. Алдр., жена кск.  
 Кологривовъ, Викт. Пет., от. плк.  
 Кологривовъ, Влад. Никл., от. пдилк.  
 Кологривовъ, Мих. Никиф., от. маіоръ.  
 Логвинова (урожд. Рѣшетова), Варв. Аристарх., жена пдпрч.  
 Логвинова, Соф. Серг., вд. кс.  
 Логвиновъ, Никл. Ив., пдпрч., депутат двор., г. Нижнедѣвицкъ.  
 Логвиновъ, Никл. Пав., дсс.  
 Лошаковъ, Влад. Дм., кр., Нижнедѣв. уѣздн. предводитель дворянства, г. Нижнедѣвицкъ.  
 Лутовиновъ, Алдръ Спирид., гс.  
 Малявинъ, Виссар. Мих., гс.  
 Малявинъ, Пав. Мих., ка.  
 Перелешинъ, Христоф. Никл., кап.  
 Ползиковъ, Дм. Ив., кс.  
 Поповъ, Вас. Ив., кск.  
 Рачинскій, Алдръ Фед., кск., г. Нижнедѣвицкъ.  
 Розень (урожд. Шидловская), Аграф. Ив., жена дсс.  
 Рыкуновъ, Никл. Никл., ка.  
 Рѣшетовъ, Аристархъ Аристарх., дсс.  
 Рѣшетовъ, Конст. Аристарх., нс., г. Воронежъ, Большая Чернавская, сб. д.  
 Сомовъ, Афан. Мих., кск., г. Воронежъ.  
 Сомовъ, Афан. Никл., тс. сенаторъ, г. С.-Петербургъ.  
 Сомовъ, Серг. Мих., кам.-юнк., сс., губ. предв. двор., г. Воронежъ.  
 Стрижевскій, Вас. Андр., прч., чл. Ворон. Отд. Госуд. Двор. Земельн. Банка, г. Воронежъ.  
 Стрижевскій, Влад. Андр., сс., г. Воронежъ.  
 Струковъ, Пав. Филип., кр.  
 Уткинъ, Пет. Мих., ттс., двор. засѣд., г. Нижнедѣвицкъ.  
 Харкѣвичъ, Ал-ѣй Як., кр.



Харкѣвичъ, Квинтиліанъ Никл., прч., земск. нач. 2 уч.  
 Харкѣвичъ, Никл. Вас., сс.  
 Харкѣвичъ, Як. Ал-ѣв., дсс., непр. чл. губерн. присут., г. Воронежъ, Введенская ул., сб. д.  
 Хорошиловъ, Як. Дм., нс.  
 Чаплыгина, Мар. Влад., дочь плк.  
 Чекрыжевъ, Никл. Пав., кр.  
 Шаталовъ, Март. Никит., кап.  
 Шаталовъ, Пет. Иллар., кр.  
 Шрамъ (урожд. Алехина), Анна Пет.  
 Яновичъ, Елиз. Вас., вд. прап.

*Дворяне—землевладельцы не внесенные въ родословную книгу.*

Анисимова, Евд. Ив., жена кап.  
 Забродская, Соф. Пав.  
 Кологривова, Над. Ив.  
 Орловъ-Давыдовъ, гр. Влад. Пет., тс.  
 Полетаева, Калерія Андр.  
 Похвинская (урожд. Зміева), Елиз. Ал-ѣв., жена сс.  
 Рѣшетовы (Наслѣдн. Влад. Аристарх.).

### НОВОХОПЕРСКІЙ УѢЗДЪ.

*Дворяне—землевладельцы, внесенные въ родословную книгу.*

Аршеневскій, Ал-ѣй Пав., кск.  
 Аршеневскій, Анат. Дм., прч., земск. нач. 1 уч., г. Новохоперскъ.  
 Аршеневскій, Влад. Дм., дѣйст. студ., земск. нач. 2 уч., г. Новохоперскъ.  
 Аршеневскій, Як. Пав., кск., предсѣд. уѣзд. земск. управы, г. Новохоперскъ.  
 Ахвердова (урожд. Аршеневская), Мар. Дм.  
 Воронковъ, Никл. Фед., кр.  
 Доломановъ, Георг. Сем.  
 Доломановъ, Георг. Серг.  
 Доломановъ, Пав. Алдр., прч., земск. нач. 4 уч., г. Новохоперскъ.  
 Доломановъ, Фед. Серг., пдпрч.  
 Дѣвъ, Дм. Алдр., ттс., земск. нач. 5 уч., г. Новохоперскъ.  
 Есипова, Алдра Пет., жена прч.  
 Есиповъ, Пет. Алдр., кр., чл. уѣздн. земск. управы, г. Новохоперскъ.  
 Жихаревъ, Мих. Алдр., прч.

Звегинцовъ, Никл. Алдр., дсс., Новохоп. уѣздн. предводитель дворянства, г. Воронежъ.

Куровскій, Влад. Марцел.  
 Ленская (урожд. Доломанова), Лид. Серг.  
 Нагорова, Алдра Пет., вд. шт.-кап.  
 Никитина, Анна Гермоген., вд. ротм.  
 Орловъ-Давыдовъ, графъ.  
 Петкевичъ, Селив. Каз.  
 Потуловъ, Витал. Никл.  
 Потуловъ, Влад. Никл., кр.  
 Потуловъ, Никанд. Никл.  
 Ростовцева, Вѣра Дм., жена шт.-кап.  
 Ротмировъ, Пав. Герас., ттс.  
 Рыковъ, Никл. Никл., кск.  
 Соловцовъ, Конст. Мих., пдплк.  
 Толстой, Викт. Степ., ттс., управл. заводск. конюшн., с. Хрѣновое, Бобров. у.  
 Тржасковская, Варв. Фед., вд. маіора.  
 Федосѣевъ, Пав. Алдр.  
 Яковлева (урожд. Аршеневская), Адел. Пав.  
 Якубовичъ, Ал-ѣй Андр., плк.  
 Якубовичъ, Гавр. Андр., шт.-кап.  
 Якубовичъ, Дем. Андр., арт. кап.  
 Якубовичъ, Мих. Андр., плк.

*Дворяне—землевладельцы, не внесенные въ родословную книгу.*

Вохина, Над. Серг., жена ген.-маіора.  
 Короводинъ, Алдръ Викт.  
 Короводинъ, Викт. Викт.  
 Лебедевъ, Вас. Ал-ѣв., ттс.  
 Парфеновъ, Пав. Пет.  
 Плаутина, Мар. Мих., жена корнета.  
 Половцева, Над. Мих., жена тс.  
 Раевскій, Викт. Ал-ѣв., кск.  
 Трубецкая, кн. Елиз. Никл.  
 Хоткѣвичъ Ал-ѣй Мих., кр.  
 Шекарзинъ, Пет. Степ., плк.

### ОСТРОГОЖСКІЙ УѢЗДЪ.

*Дворяне—землевладельцы, внесенные въ родословную книгу.*

Айгустова, Анна Никл., вд. ген.-маіора.  
 Айгустовъ, Мих. Ал-ѣв., нс., зем. нач. 4 уч., ст. Подгорная Ю. В. ж. д. Ростовск. лин.  
 Асѣвъ, Никл. Ксеноф., гс.



- Балкъ, Алдра Андр., жена гс., г. Остро-  
гожскъ.
- Боде-Колычева, Алдра Ив., жена дсс.
- Винтуловъ, Никл. Алдр., ген.-маіоръ, г.  
С.-Петербургъ.
- Вульфертъ, Над. Влад., вд. плк.
- Голостенова, Алдра Евст., вд. пдпрч.
- Горчаковъ, Алдръ Никл., прч.
- Грузинскій, свѣтл. кн. Григ. Ил., плк., зем.  
нач. 7 уч., г. Острогжскъ.
- Данилевская, Над. Ив., жена шт.-ротм.
- Доценко, Ел. Андр., дочь шт. кап.
- Доценко, Юл. Евгр., вд. шт.-кап.
- Дроновъ, Вад. Дм., корнетъ.
- Дурасевичъ, Георг. Зимовит., шт.-ротм., г.  
Воронежъ, Большая Дворянская, д. жены.
- Каширениновъ, Ив. Конст.
- Кологривова, Магд. Пет., жена нс.
- Кривоносовъ, Андр. Алдр., сс.
- Куликовская, Евд. Никл., жена плк.
- Куликовскій, Алдръ Никан., плк.
- Куликовскій, Висар. Пав., прч., г. Воронежъ.
- Куликовскій, Ив. Пет., шт. ротм., зем. нач.  
6 уч., г. Острогжскъ.
- Куликовскій, Никл. Пет., кап.
- Куликовскій, Пет. Пет., нс., зем. нач. 8 уч.,  
г. Острогжскъ.
- Левитскій, Никл. Пет., плк., Ворон. уѣздн.  
воинск. нач., г. Воронежъ.
- Лисаневичъ, Дм. Дм., ген. маіоръ.
- Лисаневичъ (урожд. Фирсова, по 1-му мужу  
Пассекъ, Ел. Андр.), жена дсс., г. Уральскъ.
- Лобановъ-Ростовскій, кн. Ал-ѣй Бор., дтс.,  
ст.-секр., сенат., Министръ Иностраныхъ  
Дѣлъ.
- Лутовиновъ, Мих. Африк., кс., Павл. уѣздн.  
предводитель дворянства, г. Павловскъ.
- Муфель, Анна Пав., жена шт.-ротм.
- Муфель, Арк. Пав., шт.-ротм.
- Перренъ-Синельникова, Елиз. Дм., жена  
гв. ротм., г. Воронежъ, Ново-Московская,  
д. Харина.
- Петкунъ (урожд. Чехурская), Соф. Пет,  
жена ка., г. Павловскъ.
- Петровъ, Влад. Дм.
- Платоновичъ, Вас. Алдр., ка.
- Платоновичъ, Влад. Алдр., ттс.
- Подольскій, Алдръ Капит., кс.
- Притвиць, бар. Никл. Карл., ген.-лейт., г.  
Сызрань.
- Раушъ-фонъ-Траубенбергъ, бар. Конст.  
Алдр., плк., д. Острыя могилы, ст. Евдо-  
ково Ю. В. ж. д.
- Ренье, Пет. Алдр., прч., земск. нач. 5 уч.,  
г. Острогжскъ.
- Рикгофъ, Вас. Карл., кр.
- Рикгофъ, Никл. Карл., прч.
- Ростовцевъ, Никл. Дм., арт. пдплк.
- Сафоновъ, Афан. Ал-ѣв., гс.
- Сафоновъ, Ив. Ал-ѣв., гс.
- Сафоновъ, Сем. Пав.
- Сиверская, Ек. Пет., вд. нс.
- Сиверскій, Пет. Пет.
- Сидамонъ-Эристова, кн. (урожд. Лоба-  
нова-Ростовская), Ек. Алдр.
- Сомовъ, Ив. Зах., кр.
- Сомовы (Наслѣдн. Алдр. Зах.).
- Сорокинъ, Ал-ѣй Андр., ттс.
- Станкевичъ, Влад. Іос., Бобровск. уѣздн.  
предводитель дворянства, г. Бобровъ.
- Станкевичъ, Ив. Влад., нс.
- Степановъ, Влад. Андр., ротм.
- Тевяшовъ, Ал-ѣй Дм., кск.
- Тевяшовъ, Вас. Никл., ка., Острог. уѣздн.  
предводитель дворянства, г. Острогжскъ.
- Тевяшовъ, Влад. Никл., сс., земск. нач. 3  
уч., г. Острогжскъ.
- Тевяшовъ, Дм. Дм., кр.
- Тевяшовъ, Ив. Никл., дсс., г. Острогжскъ.
- Тевяшовъ, Никл. Никл., ген.-лейт., г. С.-Пе-  
тербургъ.
- Тизенгаузенъ, Ипп. Ипп., корнетъ.
- Томашевская, Анна Степ., вд. гс., г. Бирючь.
- Фирсовъ, Георг. Андр., уѣздн. предводи-  
тель дворянства, г. Старобѣльскъ.
- Фирсовъ, Георг. Георг., ка.
- Харинъ, Никл. Никл.
- Харинъ, Плат. Никл., прч.
- Чеботаревскій, Пав. Іос., гс.
- Черткова, Елиз. Ив., вд. ген.-адъют.
- Чертковъ, Влад. Григ.
- Чехурскій, Вас. Пет.
- Шереметевъ, гр. Алдръ Дм.
- Ѳедорова, Над. Ал-ѣв., жена гс.
- Ѳедоровъ, Пет. Пет., плк.
- Ѳедоровъ, Серг. Пет., ттс.
- Дворяне—землевладельцы, не внесенные въ  
родословную книгу.*
- Биркинъ, Пет. Серг., гс.



Колесниковъ, Степ. Никонор., кр.  
 Лисаневичъ, Пелаг. Фед., жена ген.-маіора.  
 Лубковскій, Ад. Никл., пдплк.  
 Рощина, Антон. Ив., жена ка.  
 Рѣзниковъ, Андр. Мих., кс.  
 Рѣзниковъ, Ив. Мих., корнетъ.  
 Рѣзниковъ, Симонъ Вас., кс.  
 Соболевъ, Гавр. Фед., нс.  
 Сухановъ-Подколзинъ, Гавр. Гавр., ген.-  
 маіоръ.  
 Томилинъ, Ив. Ег., сс.  
 Цейбахъ, Нат. Іос., вд. маіора.  
 Чулкова (урожд. Гаруснина), Мар. Никл.,  
 жена кск., г. Москва.  
 Чулковъ, Влад. Конст., кск., ст. Евдаково  
 Ю. В. ж. д., им. хут. Высокое.  
 Шуваловъ, гр. Андр. Пет.  
 Щербатова, кн. Ол. Алдр., г. Москва.

### ПАВЛОВСКІЙ УѢЗДЪ.

*Дворяне—землевладельцы, внесенные въ  
 родословную книгу.*

Бартеневъ, Дм. Ал-ѣев., ка., засѣд. Двор.  
 Опеки, г. Павловскъ.  
 Князь Воронцовъ графъ Шуваловъ, Мих.  
 Андр.  
 Гагарина (урожд. Щербатова), кн. Анна  
 Мих., вд. дсс.

Гальская (урожд. Машлынина), Над. Никл.,  
 ст. Подгорная Ю. В. ж. д. по Ростовск.  
 линіи.

Горяиновъ, Мих. Серг., шт.-ротм  
 Горяиновъ, Серг. Мих., гс.  
 Данилевскій, Ив. Никл., шт.-ротм.  
 Дехтяревъ. Витал. Ив., кр.  
 Зацѣпинъ, Викт. Влад., ттс.  
 Иваненко, Люб. Вас., вд. кс.  
 Кривскій, Ал-ѣй Ив., кск.  
 Неплюева, Нат. Пет., жена шт.-кап.  
 Потапьевъ, Ал-ѣй Мих., инж.-техн.  
 Потапьевъ, Вас. Мих., гс., земск. нач. 3  
 уч., г. Павловскъ.  
 Потапьевъ, Мих. Никл., пдпрч.  
 Протопоповъ, Ив. Агафангел., гс., засѣд.  
 Двор. Опеки, г. Павловскъ.  
 Протопоповъ, Ѳедос. Агафангел., кс., уѣздн.  
 казнач., г. Новохоперскъ.  
 Тушневъ, Ив. Дм., гс.  
 Тушневъ, Мих. Дм., кр., депутат. двор., г.  
 Павловскъ.

*Дворяне—землевладельцы, не внесенные  
 въ родословную книгу.*

Васильчиковъ, кн. Борис. Алдр  
 Главче, Сем. Карл., пдплк.  
 Завальскій, Вас. Вас., ттс.  
 Мордвиновъ, Алдръ Алдр.  
 Строгановъ, графъ, Серг. Алдр.  
 Сухановъ-Подколзинъ, Бор. Гавр., плк. гв.

## Гродненская губернія.

### ГРОДНЕНСКІЙ УѢЗДЪ.

Александровъ, Пет. Алдр., от. маіоръ, м.  
 Подгурже, 5 стана, Гродненск. у.  
 Андржеевскій Іос. Авг., м. Жидомля 4  
 стана, Гродненск. у.  
 Андржеевскій, Ос. Каз., им. Мацѣевичи 3  
 стана Гродненск. у.  
 Андржейковичъ, Левъ Владисл., им. Старый  
 Дворъ 3 стана Гродненск. у.  
 Андржейковичъ, Мих. Владисл., им. Новый  
 Дворъ 3 стана Гродненск. у.

Баньковскій, Пет. Викент., г. Гродно, Мос-  
 товая ул. сб. д.  
 Батюшковъ, Дм. Дм., нс., им. Скомарошки  
 1 стана Гродненск. у.  
 Биспингъ, Іос. Камил., им. Массалыны 3  
 стана Гродненск. у.  
 Богушевичъ, Игн. Авт., им. Лунна 3 стана  
 Гродненск. у.  
 Бржезовскій, Владисл. Леонар., околица  
 Толочки 4 стана Гродненск. у.  
 Броссе, Влад. Пав., гс., им. Губинка 5 стана  
 Гродненск. у.



- Брунова, Ядвига Льв., им. Голынка 2 стана  
Гродненск. у.  
 Буляковскій, Валер. Пет., м. Друскеники  
5 стана Гродненск. у.  
 Буткевичъ, Богесл. Юр., ттс., г. Гродно,  
Дворянск. Депут. Собр.  
 Буттовтъ-Андржейковичъ, Ив. Алдр. им.  
Старжинки 4 стана Гродненск. у.  
 Бушъ, Окт. Болесл., г. Гродно.  
 Былевскій, Адол. Кает., околица Малые  
Эйсымонты 2 стана Гродненск. у.  
 Быльчинскій, Феликсъ Ив., околица Толочки  
4 стана Гродненск. у.  
 Виріонъ, Влад. Ив., кс., им. Кринки 2 стана  
Гродненск. у.  
 Виріонъ, Меч. Ив., им. Жиличи 2 стана  
Гродненск. у.  
 Виріонъ, Стан. Ив., им. Лишки 2 стана  
Гродненск. у.  
 Воичинскій, Влад. Ант., им. Длугополь 3  
стана Гродненск. у.  
 Волковицкій, Ант. Ант., им. Малая Бере-  
стовица 2 стана Гродненск. у.  
 Волковицкій, Пет. Мих., ттс., г. Гродно,  
Канцел. Двор. Депут. Собр.  
 Волковицкій, Ром. Ант., им. Петрулинъ 2  
стана Гродненск. у.  
 Волковицкій, Фад. Ант., им. Геніуши 2 стана  
Гродненск. у.  
 Волковъ, Пет. Ив., сс., г. Гродно, сб. д.  
 Вольмеръ, Каз. Эд., им. Островокъ 1 стана  
Гродненск. у.  
 Выгановскій, Конст. Пав., нс., им. Котра  
4 стана Гродненск. у.  
 Глиндзичъ, Ос. Ив., им. Семиренки 3 стана  
Гродненск. у.  
 Глѣбовичъ, Каз. Людв., околица Почобуты  
2 стана Гродненск. у.  
 Горбачовскій, Ант. Игн., им. Хлистовичи  
1 стана Гродненск. у.  
 Доха, Ив. Каз., околица Пацынки 2 стана  
Гродненск. у.  
 Доха, Іос. Каз., им. Войтовщизна 2 стана  
Гродненск. у.  
 Доха, Каз. Каз., им. Великіе Іодкевичи 2  
стана Гродненск. у.  
 Доха, Мих. Каз., им. Великіе Іодкевичи 2  
стана Гродненск. у.  
 Друцкій-Любецкій, кн. Алдръ Ксавер., им.  
Черлева 4 стана Гродненск. у.  
 Ельскій, Ксавер. Мих., им. Гольна 2 стана  
Гродненск. у.  
 Жилинскій, Болесл. Викент., им. Красникъ  
3 стана Гродненск. у.  
 Жиромскій, Болесл. Викент., им. Красникъ  
3 стана Гродненск. у.  
 Залѣская, Михалина Мих., им. Красникъ 3  
стана Гродненск. у.  
 Залютинскій, Север. Север., им. Духовляны  
Волковыск. у.  
 Заневскій, Ад. Ант., им. Одзверна 2 стана  
Гродненск. у.  
 Заневскій, Ад. Каз., им. Почобуты 2 стана  
Гродненск. у.  
 Заневскій, Ант. Ад., им. Почобуты 2 стана  
Гродненск. у.  
 Заневскій, Каз. Ос., околица Заневичи 2  
стана Гродненск. у.  
 Заневскій, Ос. Ант., околица Заневичи 2  
стана Гродненск. у.  
 Здановичъ, Мих. Стан., кс., г. Гродно, Кан-  
цел. Каз. Пал.  
 Игнатовичъ, Алдръ Игн., им. Почобуты 2  
стана Гродненск. у.  
 Игнатовичъ, Ос. Игн., им. Почобуты 2 стана  
Гродненск. у.  
 Іодковскій, Андр. Ос., им. Великіе Іодкевичи  
2 стана Гродненск. у.  
 Іодковскій, Анзел. Фелиц., им. Великіе Іод-  
кевичи 2 стана Гродненск. у.  
 Іодковскій, Викент. Ив., им. Грандзичи 1  
стана Гродненск. у.  
 Іодковскій, Викент. Пет., им. Великіе Іодке-  
вичи 2 стана Гродненск. у.  
 Іодковскій, Ив. Афан., гс., им. Грандзичи  
1 стана Гродненск. у.  
 Іодковскій, Игн. Ад., им. Великіе Іодкевичи  
2 стана Гродненск. у.  
 Іодковскій, Исид. Викент., им. Ланевичи 2  
стана Гродненск. у.  
 Іодковскій, Каз. Стан., им. Малые Іодкевичи  
2 стана Гродненск. у.  
 Іодковскій, Людв. Стан., им. Малые Іод-  
кевичи 2 стана Гродненск. у.  
 Іодковскій, Мих. Викент., им. Ланевичи 2  
стана Гродненск. у.  
 Іодковскій, Мих. Кипр., им. Малые Іодкевичи  
2 стана Гродненск. у.  
 Іодковскій, Ос. Ксавер., им. Пляски 4 стана  
Гродненск. у.



- Юдковскій, Пет. Кипр., им. Малые Юдкевичи 2 стана Гродненск. у.
- Юдковскій, Степ. Рамуал., околица Жукевичи 2 стана Гродненск. у.
- Каленкевичъ, Ос. Викент., околица Юревичи 4 стана Гродненск. у.
- Каменская, Стан. Ив., им. Митевичи 3 стана Гродненск. у.
- Каменскій, Ант. Іос., им. Яриновка 2 стана Гродненск. у.
- Каменскій, Іос. Іос., им. Яриновка 2 стана Гродненск. у.
- Каневская, Юл. Матеуш., им. Толочки 4 стана Гродненск. у.
- Кассацкій, Болесл. Ив., им. Эйсымонты Надтобольскіе 1 стана Гродненск. у.
- Келкевичъ, Ос. Ив., им. Чернуха 1 стана Гродненск. у.
- Климашевскій, Ипп. Иг., им. Жарновка 2 стана Гродненск. у.
- Клюковскій, Ильдеф. Алдр., им. Нетечи 3 стана Гродненск. у.
- Козловскій, Алдръ Алдр., им. Житорадзь 4 стана Гродненск. у.
- Козловскій, Луціянъ Март., г. Гродно, Купеческая ул., сб. д.
- Козловскій, Феликсъ Ад., им. Жарновка 2 стана Гродненск. у.
- Коллупайло, Юл. Ос., от. кск., г. Гродно, Софійская ул., сб. д.
- Колонтай, Згиб. Алдр., им. Стефанишки 4 стана Гродненск. у.
- Кондратенко, Іос. Тих., от. плк., г. Гродно, сб. д.
- Кондратовичъ, Игн. Болесл. — Мих., г. Гродно, Песочная ул., сб. д.
- Константиновичъ, Ив. Ант., им. Талочки 4 стана Гродненск. у.
- Корибутъ-Дашкевичъ, Дм. Ринард., им. Войцѣховщизна 2 стана Гродненск. у.
- Корибутъ-Дашкевичъ, Мих. Плат., им. Гурка 2 стана Гродненск. у.
- Короза, Каз. Ив., им. Малицевичи 1 стана Гродненск. у.
- Коссаковскій, гр. Стан. Стан., им. Великая Берестовица 2 стана Гродненск. у.
- Красиковскій, Ив. Флор., г. Гродно, Соборная ул.
- Красиковскій, Ксавер. Флор., г. Гродно, Соборная ул.
- Красницкая, гр. Марта Вандал., им. Свислочь 1 стана Гродненск. у.
- Красницкій, Климент. Аполин., им. Мисевичи 2 стана Гродненскаго у.
- Красницкій, Францъ Каз., им. Мисевичи 2 стана Гродненск. у.
- Крипицкій, Матв. Амурат., кр., г. Гродно, Новый Свѣтъ.
- Кузьмицкій, Игн. Викент., им. Гринцевичи 4 стана Гродненск. у.
- Куликовскій, Викент. Ив., им. Кулики 3 стана Гродненск. у.
- Куликовскій, Ос. Викент., им. Кулики 3 стана Гродненск. у.
- Кундзичъ, Игн. Лавр., им. Кундзичи 2 стана Гродненск. у.
- Курловъ, Арк. Евгр., им. Новоселки 1 стана Гродненск. у.
- Левандовскій, Ив. Матв., г. Гродно, Соборная ул., сб. д.
- Лисовскій, Алдръ Стан., околица Обуховичи 4 стана Гродненск. у.
- Лисовскій, Ант. Никл., околица Обуховичи 4 стана Гродненск. у.
- Лисовскій, Касперъ Онуфр., околица 4 стана Гродненск. у.
- Лисовскій, Конст. Мих., околица Обуховичи 4 стана Гродненск. у.
- Лисовскій, Матв. Стан., околица Обуховичи 4 стана Гродненск. у.
- Лисовскій, Ос. Никл., околица Гущицы 4 стана Гродненск. у.
- Ловицкій, Ив. Матв., им. Михаловка 4 стана Гродненск. у.
- Маковельскій, Ос. Конст., ка., г. Гродно, Приказъ Общ. Призр.
- Малишевскій, Ив. Вас., ка., г. Гродно, Отдѣл. Крест. Позем. Банка.
- Мацкевичъ, Март. Франц., г. Гродно, Канцел. Окружн. Суда.
- Мацѣевскій, Ант. Венед., им. Глиндзичи 3 стана Гродненск. у.
- Мацѣевскій, Стан. Стан., им. Массальяны 3 стана Гродненск. у.
- Микульскій, Влад. Викент., им. Родзевичи 3 стана Гродненск. у.
- Милобенцкій, Каз. Ант., гс., г. Гродно, Канцел. Губ. Правл.
- Милькевичъ, Стан. Юл., Сенейки 2 стана Гродненск. у.



- Михальскій, Ив. Сем., сс., г. Гродно, сб. д.  
 Мрозовскій, Андр. Стан., ттс., г. Гродно,  
 Канцел. Каз. Пал.  
 Мрозовскій, Викент. Степ., им. Трмецяки 3  
 стана Гродненск. у.  
 Мрозовскій, Ив. Ипп., кс., г. Гродно, За-  
 нѣмонск. форштадтъ, сб. д.  
 Незабытовскій, Стан. Конст., им. Олешевичи  
 4 стана Гродненск. у.  
 Незабытовскій, Степ. Як., им. Заблоць 4  
 стана Гродненск. у.  
 О'Бріенъ-де-Лясси, Алдръ Патрик., им. Авгу-  
 стовка 1 стана Гродненск. у.  
 О'Бріенъ-де-Лясси, Мавр. Патрик., им. Круг-  
 ляны 1 стана Гродненск. у.  
 Ознобишинъ, Алдръ Алдр., нс., им. Мосты  
 4 стана Гродненск. у.  
 Онихимовскій, Ад. Март., кс., г. Гродно,  
 Губерн. Казнач—во.  
 Онихимовскій, Ос. Ад., ка., г. Гродно, Гу-  
 берн. Казнач—во.  
 Осмольскій, Яросл. Стан., им. Кулевщизна  
 3 стана Гродненск. у.  
 Остроухъ, Людв. Ив., г. Гродно, Соборная  
 ул., сб. д.  
 Павловичъ, Каз. Ив., им. Козловичи 1  
 стана Гродненск. у.  
 Павловскій, Пет. Феоф., сс., г. Гродно,  
 Песочная ул., д. Адольфа.  
 Пацынко, Руд. Ос., им. Пацынки 2 стана  
 Гродненск. у.  
 Пацынко, Эд. Стан., им. Пацынки 2 стана  
 Гродненск. у.  
 Петельчиць, Ив. Матв., им. Петельчицы 2  
 стана Гродненск. у.  
 Петельчиць, Степ. Пет., им. Почобуты 2  
 стана Гродненск. у.  
 Петельчиць, Юр. Андр., им. Глѣбовичи 2  
 стана Гродненск. у.  
 Покубятто, Викт. Каз., им. Русота 1 стана  
 Гродненск. у.  
 Почобутъ, Алдръ Мих., им. Почобуты 2  
 стана Гродненск. у.  
 Почобутъ, Алдръ Стан., им. Кундзичи 2  
 стана Гродненск. у.  
 Почобутъ, Ант. Каз., околица Почобуты 2  
 стана Гродненск. у.  
 Почобутъ, Ант. Руд., околица Глѣбовичи  
 2 стана Гродненск. у.  
 Почобутъ, Іос. Каэ., им. Почобуты 2 стана  
 Гродненск. у.  
 Почобутъ, Іос. Мих., им. Почобуты 2 стана  
 Гродненск. у.  
 Почобутъ, Людв. Викент., им. Почобуты 2  
 стана Гродненск. у.  
 Почобутъ, Людв. Феликс., им. Малые Эйсы-  
 монты 2 стана Гродненск. у.  
 Почобутъ, Ос. Франц., околица Почобуты  
 2 стана Гродненск. у.  
 Почобутъ, Руд. Игн., им. Глѣбовичи 2 стана  
 Гродненск. у.  
 Почобутъ, Стан. Франц., им. Малые Эйсы-  
 монты 2 стана Гродненск. у.  
 Почобутъ, Францъ Ив., им. Почобуты 2  
 стана Гродненск. у.  
 Проневичъ, Игн. Март., им. Проневичи 2  
 стана Гродненск. у.  
 Проневичъ, Іос. Мих., им. Проневичи 2 стана  
 Гродненск. у.  
 Проневичъ, Карлъ Ив., им. Проневичи 2  
 стана Гродненск. у.  
 Проневичъ, Степ. Фад., им. Проневичи 2  
 стана Гродненск. у.  
 Родзивоновскій, Ад. Ос., околица Обуховичи  
 4 стана Гродненск. у.  
 Родзивоновскій, Ив. Ад., околица Обухо-  
 вичи 4 стана Гродненск. у.  
 Родзивоновскій, Мих. Ос., околица Обухо-  
 вичи 4 стана Гродненск. у.  
 Рошковскій, Юл. Ант., им. Рудавица 1 стана  
 Гродненск. у.  
 Роцевскій, Степ. Конст., им. Грандзичи 1  
 стана Гродненск. у.  
 Руссау, Алдръ Алдр., от. ген.-маіоръ, им.  
 Закревщизна 4 стана Гродненск. у.  
 Саросѣкъ, Алдръ Алдр., Саросѣки 2 стана  
 Гродненск. у.  
 Саросѣкъ, Вацл. Владисл., им. Понѣмунъ  
 1 стана Гродненск. у.  
 Саросѣкъ, Домин. Ос. им. Крушиняны 2  
 стана Гродненск. у.  
 Саросѣкъ, Людв. Юр., околица Почобуты  
 2 стана Гродненск. у.  
 Саросѣкъ, Пав. Игн., им. Крушиняны 2  
 стана Гродненск. у.  
 Саросѣкъ, Флор. Юр., ка., г. Гродно, Кан-  
 цел. Окружн. суда.  
 Святополкъ-Четвертинскій, кн. Стан. Конст.  
 им. Скидель 4 стана Гродненск. у.



- Сезеневскій, Ив. Ант., от. маіоръ, м. Друскеники 5 стана Гродненск. у.
- Сезеневскій, Ос. Ад., им. Сезеневичи 2 стана Гродненск. у.
- Сезеневскій, Пав. Алоиз., им. Сезеневичи 2 стана Гродненск. у.
- Сезеневскій, Стан. Мих., им. Семашки 3 стана Гродненск. у.
- Сезеневскій, Юл. Ад., им. Сезеневичи 2 стана Гродненск. у.
- Сезеневскій, Юл. Мих., им. Семашки 3 стана Гродненск. у.
- Сельвестровичъ, Каз. Ив., им. Переломъ 1 стана Гродненск. у.
- Сельвестровичъ, Феликсъ Стан., им. Гома 1 стана Гродненск. у.
- Семашко, Болесл. Викент., им. Семашки 3 стана Гродненск. у.
- Семашко, Мих. Фаб., околица Великіе Эйсымонты 3 стана Гродненск. у.
- Семашко, Степ. Ад., от. шт. кап., им. Оленичи 1 стана Гродненск. у.
- Сербушко, Алдръ Ос., г. Гродно, Казен. Палата.
- Солтанъ, гр. Ад. Стан., им. Каменная Берестовица 2 стана.
- Станевичъ, Юс. Ант., им. Русота-Богушовка 1 стана Гродненск. у.
- Стецкевичъ, Ант. Ив.—Викент., Кузьмичи 1 стана Гродненск. у.
- Стецкевичъ, Зенонъ Ос., им. Женевцы 3 стана Гродненск. у.
- Стецкевичъ, Ив. Пет., Кузьмичи 1 стана Гродненск. у.
- Стецкевичъ, Мих. Пет., им. Ельна 4 стана Гродненск. у.
- Стржалковскій, Владисл. Ад., им. Заневичи 2 стана Гродненск. у.
- Стржалковскій, Ив. Ив., Заневичи 2 стана Гродненск. у.
- Стржалковскій, Ив. Каз., им. Заневичи 2 стана Гродненск. у.
- Стржалковскій, Ксавер. Ив., им. Заневичи 2 стана Гродненск. у.
- Стржалковскій, Мих. Ив., им. Заневичи 2 стана Гродненск. у.
- Стржалковскій, Фелиц Ад., им. Заневичи 2 стана Гродненск. у.
- Стржалковскій, Юл. Франц., им. Заневичи 2 стана Гродненск. у.
- Тальгеймъ, Карлъ Алдр., им. Розалинъ 1 стана Гродненск. у.
- Толочко, Ант. Ант., им. Заполье 4 стана Гродненск. у.
- Толочко, Ант. Пет., им. Стецьки 1 стана Гродненск. у.
- Толочко, Ив. Викент., им. Заполье 4 стана Гродненск. у.
- Толочко, Игн. Ад., им. Эйсымонты Надтобольскіе 1 стана Гродненск. у.
- Толочко, Конст. Викент., им. Заполье 4 стана Гродненск. у.
- Толочко, Як. Домин., им. Заполье 4 стана Гродненск. у.
- Толочко, Тома Ад., им. Заполье 4 стана Гродненск. у.
- Трояновскій, Владисл. Мих., нс., г. Гродно.
- Урсынъ Нѣмцевичъ, Марцелій Ив., гс., им. Князевичи 2 стана Гродненск. у.
- Урсынъ Нѣмцевичъ, Ром. Ив., им. Понѣмунъ 1 стана Гродненск. у.
- Урсынъ Нѣмцевичъ, Юл. Ив., им. Борисовщина 3 стана Гродненск. у.
- Цидзикъ, Андр. Матеуш., им. Великіе Іодкевичи 2 стана Гродненск. у.
- Цихоцкій, Ос. Ив., им. Заполье 4 стана Гродненск. у.
- Чернявскій, Ант. Ос., им. Толочки 4 стана Гродненск. у.
- Чернявскій, Ос. Тома, им. Козловичи 4 стана Гродненск. у.
- Чекоттъ, Авг. Тит., им. Головачи 4 стана Гродненск. у.
- Шидловскій, Венцесл. Андр., им. Грандзичи 1 стана Гродненск. у.
- Шидловскій, Пав. Андр., им. Грандзичи 1 стана Гродненск. у.
- Щука, Андр. Андр., им. Сорочицы 4 стана Гродненск. у.
- Эйсымонтъ, Ад Ант., им. Эйсымонты Надтобольскіе 2 стана Гродненск. у.
- Эйсымонтъ, Брониславъ, им. Готкенщина 1 стана Гродненск. у.
- Эйсымонтъ, Викент. Ад., им. Эйсымонты Надтобольскіе 2 стана Гродненск. у.
- Эйсымонтъ, Викт. Игн., им. Бурѣво 3 стана Гродненск. у.
- Эйсымонтъ, Ив. Ад., околица Малые Эйсымонты 2 стана Гродненск. у.



- Эйсымонтъ**, Ив. Юр., им. Эйсымонты Надтобольскіе 2 стана Гродненск. у.
- Эйсымонтъ**, Ипп. Феликс., им. Бурѣево 3 стана Гродненск. у.
- Эйсымонтъ**, Мих. Өад, им. Юревичи стана Гродненск. у.
- Эйсымонтъ**, Ос. Ад., околица Малые Эйсымонты 2 стана Гродненск. у.
- Эйсымонтъ**, Ос. Викент., Королинъ 3 стана Гродненск. у.
- Юровскій**, Ант. Адол., околица Юревичи 4 стана Гродненск. у.
- Юровскій**, Ив. Пет., околица Юревичи 4 стана Гродненск. у.
- Юровскій**. Каз, Франц., им. Сарочицы 4 стана Гродненск. у.
- Юровскій**, Мих. Ад., околица Юревичи 4 стана Гродненск. у.
- Юровскій**, Мих. Ос., околица Юревичи 4 стана Гродненск. у.
- Юровскій**, Пет. Ад., околица Юревичи 4 стана Гродненск. у.
- Юровскій**, Пет. Домин., околица Юревичи 4 стана Гродненск. у.
- Юровскій**, Францъ Пет., околица Юревичи 4 стана Гродненск. у.
- Яцунской**, Алдръ Өад, им. Пархимовцы 2 стана Гродненск. у.

## Донского войска область.

- Андріановъ**, Ив. Ал-ѣв., генераль отъ кавалеріи, мѣстечко Ляды, Могилев. г.
- Граббе**, гр. Никл. Никл., ст-цы Пятизбжанской, Спб., Надеждинская, 46.
- Стокальскій**, Ев. Альберт., сс., нач. 2-го отд. Нижегород. Казен. Пал., (6 ч.), г. Нижній-Новгородъ.
- ЧЕРКАССКІЙ ОКРУГЪ.**
- Боковъ**, Ерм. Гавр., кск., г. Новочеркасскъ.
- Бондаревъ**, Фед. Конст., есаулъ.
- Власовъ**, Ал-ѣй Вас., войсков. старш., ст-ца Аксайская.
- Власовъ**, Никл. Ал-ѣв., ген.-маіоръ, г. Новочеркасскъ.
- Воробьевъ**, Никл. Григ., есаулъ.
- Грековъ**, Ал-ѣй Пет., плк., г. Новочеркасскъ.
- Грековъ**, Вас. Ив., тте., г. Новочеркасскъ.
- Грековъ**, Никл. Вас., ка., г. Новочеркасскъ.
- Даниловъ**, Сем. Алдр., есаулъ, ст-ца Константиновская.
- Долотинъ**, Филип. Сем., ген.-маіоръ, г. Новочеркасскъ.
- Егоровъ**, Афан. Зах., войск. старш., г. Новочеркасскъ.
- Жеребковъ**, Ал-ѣй Герас, ген.-лейт., г. Новочеркасскъ.
- Жировъ**, Фемист. Дм., подъ-есаулъ, г. Новочеркасскъ.
- Загряцкій**, Вас. Іос., от. ген.-маіоръ, г. Новочеркасскъ.
- Зазерскій**, Андр. Мих., плк., г. Новочеркасскъ.
- Золотаревъ**, Андр. Ив., плк., г. Новочеркасскъ.
- Казминъ**, Хрис. Льв., от. ген.-маіоръ, г. Новочеркасскъ.
- Калининъ**, Бор. Матв., ген.-маіоръ, г. Новочеркасскъ.
- Калининъ**, Никл. Матв., ген.-маіоръ, г. Новочеркасскъ.
- Карачевъ**, Ал-ѣй Ал-ѣв., сс., г. Новочеркасскъ.
- Карповъ**, Никл. Пет., есаулъ, г. Новочеркасскъ.
- Карташевъ**, Гавр. Фед., кс., г. Новочеркасскъ.
- Карташовъ**, Ив. Степ., есаулъ, г. Новочеркасскъ.
- Клунниковъ**, Никл. Іос., гв. есаулъ, г. Новочеркасскъ.
- Короченцевъ**, Ал-ѣй Пет., ген.-лейт., г. Новочеркасскъ.
- Крюковъ**, Пет. Ив., сотникъ.
- Кузнецовъ**, Мих. Ив., ген.-маіоръ, г. Новочеркасскъ.
- Култышкинъ**, Никл. Ив., кск., г. Новочеркасскъ.



- Кульгачевъ, Ал-ѣй Пет., генер. отъ кавалеріи, г. Варшава.
- Курнаковъ, Ив. Дм., шт. ротм., г. Новочеркасскъ.
- Ледковъ, Арк. Деом., ген.-маіоръ, г. Новочеркасскъ.
- Лютененовъ, Вас Мих., ген.-маіоръ, г. Новочеркасскъ.
- Марковъ, Ив. Пет., сотникъ, г. Новочеркасскъ.
- Марковъ, Мих. Степ., плк., г. Новочеркасскъ.
- Мононовъ, Ал-ѣй Пет., подъ-есаулъ, г. Новочеркасскъ.
- Муженковъ, Андр. Ал-ѣев., ген.-маіоръ, г. Новочеркасскъ.
- Нолткосовъ, Сем. Филип., кс., г. Новочеркасскъ.
- Нѣмченковъ, Валер. Мих., ген.-маіоръ, г. Новочеркасскъ.
- Орѣховъ, Ив. Конст., есаулъ, ст-ца Маринская.
- Павловъ, Пет. Ив., ген.-маіоръ, г. Новочеркасскъ.
- Петровъ, Мих. Макс., сотникъ.
- Пивоваровъ, Мих. Як., войск. старш., г. Новочеркасскъ.
- Поздѣевъ, Ив. Бор., дѣйств. студ., пос. Гунай Борисовскій Черкасск. окр.
- Поздѣевъ, Никл. Бор., хорунжій, пос. Гунай Борисовскій Черкасск. окр.
- Поповъ, Ал-ѣй Вас., хорунжій.
- Поповъ, Вас. Пав., войск. старш., г. Новочеркасскъ.
- Поповъ, Ив. Ал-ѣев., ген.-маіоръ, г. Новочеркасскъ.
- Поповъ, Ив. Мих., сс., г. Новочеркасскъ.
- Рѣдичкинъ, Дм. Ив., кск., г. Новочеркасскъ.
- Савченковъ, Фед. Степ., дсс., Новочеркасскъ.
- Свиридовъ, Ив. Ив., войск. старш., ст-ца Багаевская.
- Семенченковъ, Влад. Алдр., плк., г. Новочеркасскъ.
- Скасырскій, Бор. Ив., плк., хут. Сулиновско-Кундрюческ. (ст. ж. д. В. Р. Сулинъ).
- Смирновъ, Пет. Ив., есаулъ, ст-ца Старочеркаская.
- Строгоновъ, Ив. Вас., сотникъ, ст-ца Багаевская.
- Сурожинъ, Ипп. Ив., сотникъ, г. Новочеркасскъ.
- Тацинъ, Евг. Степ., корн. гв., г. Новочеркасскъ.
- Тихоновъ, Евгр. Филип., ген.-маіоръ, Темиръ-Ханъ-Шура.
- Тихоновъ, Мих. Филип., дсс., г. Новочеркасскъ.
- Трифановъ, Ив. Фед., ген.-маіоръ, г. Новочеркасскъ.
- Филенковъ, Никл. Мих., плк., г. Новочеркасскъ.
- Фицхелауровъ, Пет. Вас., плк., г. Новочеркасскъ.
- Чернояровъ, Ал-ѣй Фед., ген.-маіоръ, г. Новочеркасскъ.
- Чумаковъ, Вас. Христ., пдплк., ст-ца Константиновская.
- Чумаковъ, Тим. Христ., пдплк., ст-ца Константиновская.
- Шабановъ, Мих. Тим., плк., Ростовъ на Дону.
- Югановъ, Фед. Андр., ген.-маіоръ, г. Новочеркасскъ.
- Яновъ, Ив. Пет., от. плк., г. Новочеркасскъ.

### ХОПЕРСКІЙ ОКРУГЪ.

*Гл. дворяне, имѣющіе право голоса въ Дворянскомъ Собраніи.*

- Авилова, Павла Мих., вд. плк., слобода Купава.
- Авиловъ, Алдръ Ал-ѣев., г. Тверь.
- Авиловъ, Мих. Ал-ѣев., слобода Купава.
- Авиловъ, Мих. Фед., г. С.-Петербургъ.
- Авиловъ, Пет. Ал-ѣев., станица Преображенская.
- Аврамова, Варв. Анан., жена сотн., станица Урюпинская.
- Аврамовъ, Зиновій Степ., есаулъ, станица Урюпинская.
- Аврамовъ, Фед. Конст., сотн., станица Урюпинская.
- Айвазова, Сераф. Степ., жена войск. старш., г. Луцкъ.
- Александровъ, Алдръ Григ., войск. старш., станица Аннинская.
- Андріанова, Варв. Ив., г. Ростовъ на Дону.
- Андріанова, Ел. Конст., вд. сотн., г. Изюмъ.
- Андріанова, Марфа Дан., вд. сотн., слобода Купава.



- Андріановъ, Алдръ Ег., сотн., г. Бѣлгорай, Люблинск. губ. (временно).
- Андріановъ, Ив. Ал-ѣев., ген.-отъ-кавалеріи, м. Ляды, Могилев. г.
- Андріановъ, Мих. Ег., хорунж., г. Бѣлгорай, Люблинск. губ. (временно).
- Андріановъ, Фед. Ив., подъесаулъ, слобода Купава.
- Аничкина, Анна Фед., жена плк., г. С.-Петербургъ.
- Астахова, Анна Никл., вд. сотн., г. Ростовъ на Дону.
- Астахова, Ул. Мих., жена войск. старш., станица Урюпинская.
- Астаховъ, Ант. Андр., хорунж., станица Урюпинская.
- Астаховъ, Никанд. Артем., войск. старш., станица Урюпинская.
- Астаховъ, Серг. Никанд., станица Урюпинская.
- Бабичевъ, Мих. Ив., гс., станица Урюпинская.
- Безпалова, Тат. Филат., вд. хорунж., станица Урюпинская.
- Билева, Анна Григ., жена ттс., станица Урюпинская.
- Билевъ, Влад. Георг., хорунж., г. Москва.
- Билевъ, Георг. Фед., ттс., станица Урюпинская.
- Богинская, Ол. Ал-ѣев., жена нс., станица Урюпинская.
- Боковъ, Гавр. Гавр., ттс., г. Новочеркасскъ.
- Борисовъ, Пет. Ег., ттс., г. Новочеркасскъ.
- Васильева, Мар. Ал-ѣев., жена войск. старш., станица Казанская.
- Васильевъ, Як. Андр., плк., слобода Купава.
- Венигъ, Над. Куз., станція Алексиково Ю.-В. ж. д.
- Грекова, Ел. Андр., вд. есаула, слобода Семеновка.
- Грекова, Ул. Георг., жена есаула, Семеновск. вол.
- Грековъ, Влад. Евд., есаулъ, Семеновск. вол.
- Грековъ, Григ. Евд., кск., Семеновская вол.
- Грековъ, Мих. Евд., хорунж., станица Урюпинская.
- Гурѣевъ, Ив. Зинов., войск. старш., станица Зотовская.
- Гурѣевъ, Никл. Ив., хорунж., г. Мѣховъ, Донск. каз. № 14 полкъ.
- Деревяникинъ, Ив. Ив., хорунж., станица Филоновская.
- Джуанатъ, Мар. Анан., вд. кс., г. Новочеркасскъ.
- Донскова, Ол. Ал-ѣев., вд. сотн., станица Зотовская.
- Донсковъ, Вас. Ив., станица Зотовская.
- Дробовъ, Алдръ Вас., войск. старш., станица Кумылженская.
- Дробовъ, Пет. Вас., сотн., станица Кумылженская.
- Дударевъ, Ив. Вас., кс., г. Новочеркасскъ.
- Дятловъ, Григ. Филат., хорунж., слобода Николаевка.
- Ежова, Елиз. Ег., жена войск. старш., станица Урюпинская.
- Ежова, Матр. Ал-ѣев., вд. есаула.
- Ежова, Нат. Ив., жена войск. старш.
- Ежова, Пелаг. Степ., дочь ген.-маіора, г. Таганрогъ.
- Ежовъ, Алдръ Степ., гс., г. Новочеркасскъ.
- Ежовъ, Ал-ѣй Евд., войск. старш., станица Филоновская.
- Ежовъ, Анан. Федот., войск. старш., станица Урюпинская.
- Ежовъ, Конст. Андр., врачъ, г. Александровскъ-Грушевскъ.
- Ежовъ, Никиф. Степ., врачъ, г. С.-Петербургъ.
- Ежовъ, Никл. Степ., г. С.-Петербургъ.
- Ежовъ, Фавстъ Мих., сотн., слобода Купава.
- Еманова, Анна Григ., дочь ген.-маіора, г. Москва.
- Емановъ, Андр. Григ., подъ-есаулъ, при ст. Грязи, Орловск. ж. д.
- Житенева, Калерія Никл., жена сс., станица Урюпинская.
- Житеневъ, Евд. Пет., г. Баталпашинскъ, (заводъ Эльборусъ).
- Житеневъ, Ив. Ал-ѣев., сс., станица Урюпинская.
- Житеневъ, Сем. Ал-ѣев., сотн., станица Урюпинская.
- Захаровъ, Ив. Фед., хорунж., слобода Николаевка.
- Зотовъ, Алдръ Серг., ген.-маіоръ, станица Константиновская, 1-го Донск. окр.
- Зубрилова, Ол. Мих., Николаевск. вол.
- Зубриловъ, Мих. Пет., Николаевская вол.
- Зубриловъ, Никл. Пет., сотн., Николаев. вол.
- Зубриловъ, Пав. Пет., сотн., Николаев. вол.



- Иловайскій, Серг. Вас., плк., г. Новочеркасскъ.
- Калединъ, Ал-ѣй Макс., кап., г. Новочеркасскъ.
- Калединъ, Вас. Макс., подъесаулъ, г. Новочеркасскъ.
- Катасонова, Алдра Андр., вд. хорунж., станица Урюпинская.
- Каюнчина, Елиз. Пет., жена ген.-маіора, станица Урюпинская.
- Каюнчинъ, Андр. Ал-ѣев., ген.-маіоръ, станица Урюпинская.
- Костина, Мар. Авг., вд. плк., станица Урюпинская.
- Краснова, Мар. Арс., вд. есаула, слобода Тростянка.
- Красновъ, Арс. Ал-ѣев., есаулъ, слобода Тростянка.
- Красновъ, Бор. Вас., войск. старш., станица Урюпинская.
- Красновъ, Ив. Ал-ѣев., хорунж., г. Мѣховъ.
- Красновъ, Ив. Ив., есаулъ, слобода Краснополье.
- Красновъ, Лук. Вас., войск. старш., г. Новочеркасскъ и слобода Тростянка.
- Красновъ, Мих. Ал-ѣев., подъесаулъ, г. Новочеркасскъ.
- Красновъ, Мих. Ив., дес., г. Таганрогъ.
- Красновъ, Никл. Ив., ген.-лейт., г. Курскъ (временно).
- Красновъ, Никл. Сем., подъесаулъ, слобода Краснополье.
- Красностановъ, Никл. Ив., станица Урюпинская.
- Краснушкинъ, Вас. Ал-ѣев., хорунж., станица Преображенская.
- Курнакова, Люб. Пет., вд. ген.-маіора, г. Черкасскъ.
- Курнаковъ, Никл. Никл., сотн., г. Черкасскъ.
- Курнаковъ, Юр. Сем., сотн., г. Новочеркасскъ.
- Курочкинъ, Степ. Афан., пдплк., станица Казанская.
- Кушнаревъ, Алдръ Вас., есаулъ, г. Новочеркасскъ.
- Лащина, Ел. Ив., жена сотн., станица Михайловская.
- Лащилинъ, Арк. Степ., хорунж., станица Урюпинская.
- Лащилинъ, Никанд. Арк., кап. ген. штаба, г. Бѣлостокъ, Гродненск. губ.
- Лащилинъ, Никл. Арк., г. Дрисса, Витебск. губ.
- Лащилинъ, Степ. Арк., г. Харьковъ.
- Лащилинъ, Фед. Никл., кр., станица Михайловская.
- Ленскій, Никл. Алдр., прч., г. Борисоглѣбскъ.
- Лобачева, Мар. Ив., вд. пдплк., станица Урюпинская.
- Лобачевъ, Викт. Фед., подъесаулъ, г. С.-Петербургъ.
- Лобачевъ, Ив. Ив., хорунж., станица Правоторовская.
- Мелихова, Ек. Андр., жена сотн., станица Урюпинская.
- Мелихова, Мар. Герас., жена сотн., станица Тишанская.
- Мелиховъ, Влад. Георг., есаулъ, станица Урюпинская.
- Мелиховъ, Мих. Георг., станица Урюпинская.
- Мелиховъ, Фед. Ал-ѣев., сотн., станица Урюпинская.
- Миронова, Алдра Пет., вд. сотн., станица Урюпинская.
- Миронова, Клав. Ал-ѣев., жена сотн., г. Воронежъ.
- Миронова, Емма Дм., вд. сс., г. Москва.
- Мироновъ, Ив. Ив., г. Москва.
- Мироновъ, Сем. Вас., войск. старш., г. Воронежъ.
- Мишарева, Гликерія Фед., жена войск. старш., станица Бурацкая.
- Мишаревъ, Андр. Вас., войск. старш., станица Великокняжеская.
- Мишаревъ, Никанд. Афан., сотн., слобода Успенская.
- Моргуновъ, Степ. Тих., подъесаулъ, станица Михайловская.
- Мордвинцева, Капит. Никл., жена есаула, слобода Мачиха.
- Мордвинцевъ, Ив. Вас., сотн.
- Мордвинцевъ, Пет. Гавр., станица Преображенская.
- Мордвинцевъ, Степ. Вас., сотн., станица Филоновская.
- Никулина, Соломонія Никл., жена есаула, станица Слащевская.
- Никулинъ, Конст. Вас., кс., станица Правоторовская.



- Никулинъ, Митроф. Пет., есауль, г. Мѣховъ (временно).
- Носова, Анна Степ., жена есаула, станица Урюпинская.
- Носовъ, Аристар. Еф., пдплк., г. Казань.
- Носовъ, Вас. Еф., ка., слобода Купава.
- Носовъ, Мих. Еф., есауль, станица Урюпинская.
- Носовъ, Пав. Еф., есауль, станица Урюпинская.
- Петрова, Мар. Ал-ѣв., жена прч., слобода Тростянка.
- Поповъ, Вас. Ос., кр., станица Урюпинская.
- Поповъ, Вас. Степ., хорунж., г. Новоросійскъ.
- Поповъ, Левъ Степ., войск. старш., станица Урюпинская.
- Поповъ, Никл. Ив., подъесауль, станица Урюпинская.
- Поповъ, Пав. Ив., сотн., станица Филоновская.
- Поповъ, Степ. Еф., плк., станица Урюпинская.
- Просвировъ, Ив. Сем., войск. старш., станица Урюпинская.
- Протопопова, Ол. Ал-ѣв., вд. хорунж., станица Алексѣвская.
- Протопоповъ, Ал-ѣй Аристар., врачъ, г. Новочеркасскъ.
- Протопоповъ, Андр. Мих., хорунж., станица Алексѣвская.
- Протопоповъ, Никл. Аристар., слобода Солонка.
- Ракова, Лид. Георг., жена подъесаула, станица Урюпинская.
- Родионова, Ел. Евд., жена сотн., г. Саратовъ.
- Родионовъ, Ал-ѣй Куз., сотн., ст. Алексиково, Ю.-В. ж. д.
- Родионовъ, Ал-ѣй Матв., кс., г. Новочеркасскъ.
- Родионовъ, Вас. Матв., есауль, г. Новочеркасскъ.
- Родионовъ, Викт. Ал-ѣв., ген.-лейт., г. С.-Петербургъ.
- Родионовъ, Викт. Матв., г. Новочеркасскъ.
- Родионовъ, Никл. Матв., кс., г. Новочеркасскъ.
- Родионовъ, Сем. Степ., сотн., г. Саратовъ.
- Сафоновъ, Сем. Вас., ген.-маіоръ, станица Каменская.
- Свѣчникова, Ек. Георг., жена плк., г. Таганрогъ.
- Свѣчниковъ, Ив. Ив., плк., г. Таганрогъ.
- Себряковъ, Алдръ Ив., войск. старш., станица Преображенская.
- Себряковъ, Андр. Ал-ѣв., есауль, станица Сергіевская.
- Себряковъ, Никан. Степ., войск. старш., станица Преображенская.
- Сергѣевъ, Викт. Пав., есауль, мѣстечко Ворни, Ковенск. губ.
- Сигаевъ, Ив. Никл., нс., станица Кумылженская.
- Симонова, Тат. Вас., вд. войск. старш., станица Урюпинская.
- Смидтъ фонъ, Ек. Ив., вд. кап., слобода Краснополъе.
- Содомцева, Ол. Вас., слобода Николаевка.
- Соколовъ, Ив. Ив., есауль, станица Тишанская.
- Суляевъ, Ив. Никиф., плк., станица Зотовская.
- Суляевъ, Степ. Никиф., сотн., станица Зотовская.
- Суровцова, Юл. Георг., жена кс., станица Урюпинская.
- Суровцовъ, Андр. Льв., кс., станица Урюпинская.
- Суровцовъ, Арс. Льв., войск. старш., слобода Успенская.
- Суровцовъ, Вас. Фед., нс., Усть-Медвѣдицк. окр.
- Суровцовъ, Ив. Фед., гс., г. Изюмъ.
- Суровцовъ, Лук. Льв., нс., станица Урюпинская.
- Суровцовъ, Степ. Фед., сс., станица Урюпинская.
- Тапилинъ, Никл. Ив., хорунж., станица Михайловская.
- Тапилинъ, Никл. Сем., хорунж., станица Урюпинская.
- Тихоновъ, Вас. Филип., плк., г. Новочеркасскъ.
- Упорниковъ, Ал-ѣй Ив., есауль, станица Акишевская.
- Упорниковъ, Вас. Ив., войск. старш., станица Урюпинская.
- Упорниковъ, Мих. Ив., сотн., станица Акишевская.
- Упорниковъ, Пет. Ив., есауль, станица Акишевская.



Федорѣва, Мар. Алдр., вд. сотн., слобода Николаевка.  
 Филатьева, Мар. Ив., вд. прч., слобода Николаевка.  
 Филатьевъ, Георг. Викт., г. Москва.  
 Фроловъ, Алдръ Никл., хорунж., г. Москва.  
 Фроловъ, Никл. Алдр., станица Урюпинская.

Фроловъ, Як. Ал-ѣв., ка., г. Саранскъ, Пензенск. губ.  
 Хогаевъ, Степ. Ил., есауль, станица Урюпинская.  
 Хоперсковъ, Сем. Ив., хорунж., станица Михайловская.  
 Черкесовъ, Андр. Ив., есауль, станица Урюпинская.

## Екатеринославская губернія.

### АЛЕКСАНДРОВСКІЙ УБЪДЪ.

*Дворяне, владѣющіе недвижимымъ имуществомъ.*

Афанасьевъ, Никл. Як., городск. судья, г. Симферополь.  
 Беккеръ, Вас. Тим., ст. Софievка, Лозово-Севаст. ж. д.  
 Буницкій, Евг. Вас., Темиръ-Ханъ-Шура, Дагестанск. обл.  
 Гаркушевскій, Фед. Пет., г. Александровскъ.  
 Гладкій, Юс. Вас., г. Александровскъ.  
 Гладкій, Пет. Вас., г. Александровскъ.  
 Гнидинъ, Дм. Ив., г. Одесса, Окружн. Шгабъ.  
 Иваненко, Алдръ Алдр.  
 Иваненко, Мих. Алдр.  
 Иваненко, Мих. Моис.  
 Канкринъ, гр. Ив. Викт., уѣздн. предводитель дворянства, г. Александровскъ.  
 Капустинъ, Никл. Алдр., г. Александровскъ.  
 Карышевъ, Никл. Алдр., г. Москва, Сельско-хозяйств. инст.  
 Константиновъ, Ив. Алдр., г. Александровскъ.  
 Маркъ, Алдръ Фед., г. Екатеринославъ, Окружн. Судъ.  
 Миргородскій, Валер. Сем., ст. Славгородъ, Лозово-Севаст. ж. д.  
 Михно, Вас. Нест., г. Александровскъ.  
 Мозараній, Никл. Никл. ст. Покровская.  
 Неѣжмаковъ, Сем. Троф., ст. Мало-Михайловка.

Павлова, Ирина Вас., г. Харьковъ, Екатериносл. ул., фотографія Иваницкой.  
 Папчинскій, Ив. Ив., г. Александровскъ.  
 Протопоповъ, Ил. Ал-ѣв., ст. Славгородъ, Лозово-Севаст. ж. д.  
 Рудъ, Порф. Никл., г. Александровскъ.  
 Синегубъ, Григ. Леонт., ст. Покровская.  
 Синегубъ, Конст. Леонт., ст. Покровская.  
 Струновъ, Анан. Пет. г. Екатеринославъ.  
 Христофоровъ, Дм. Вас., г. Екатеринославъ.  
 Цыганкова, Варв. Вас., г. Харьковъ, Екатериносл. ул., фотографія Иваницкой.  
 Яковлева, Домникія Вас., ст. Покровская.

### ЕКАТЕРИНОСЛАВСКІЙ УБЪДЪ.

Абаза, Ег. Апол., пдпрч., г. Екатеринославъ, 3 часть.  
 Абрамовичъ, Алдръ Григ., г. Екатеринославъ, 3 часть.  
 Авилонъ, Андр. Вас., ка., г. Екатеринославъ, 3 часть.  
 Алѣва, Ксен. Ег.  
 Алѣва, Люб. Алдр. г. Екатеринославъ, 2 часть.  
 Алѣва, Мар. Пав.  
 Алѣвъ, Алдръ Ег., г. Александровскъ.  
 Алексенко, Мих. Мартын., дсс. г. Харьковъ.  
 Алексѣевъ, Григ. Пет., дсс., г. Екатеринославъ, 2 часть.  
 Андреевскій, Филип. Андр., сс., г. Екатеринославъ, 1 часть.  
 Балинъ, Ег. Ос., кр., г. Екатеринославъ, 4 часть.



- Балинъ, Никита Пет., гс., г. Екатеринославъ,**  
 3 часть.  
**Барабашева, Евд. Ал-фев., г. Екатери-**  
 нославъ, 1 часть.  
**Бачинская, Мар. Степ., г. Екатеринославъ,**  
 3 часть.  
**Бенкеръ, Никл. Тим., г. Екатеринославъ**  
 2 часть.  
**Бенедиктова, Елиз. Пет., вд. кап., г. Ека-**  
 теринославъ, 1 часть.  
**Березовская, Ефрос. Ив., дочь сс. г. Ека-**  
 теринославъ, 3 часть.  
**Боброва, Нат. Никл., жена маіора.**  
**Бобровникова, Сераф. Тим., жена пдплк.**  
**Бобровъ, Пет. Ал-фев., маіоръ, г. Екатери-**  
 новлавъ, 2 часть.  
**Богдановичева, Ек. Изм., жена нс.**  
**Бодянская, Анаст. Никл. жена ттс, г. Ека-**  
 теринославъ, Семин. ул.  
**Бойченко, Мар. Ал-фев., жена дсс., г. Ека-**  
 теринославъ, 2 часть.  
**Бондаревъ, Ал-фй Афан., г. Екатериновлавъ,**  
 2 часть.  
**Борзенко, Алдръ Влад.**  
**Борисенкова, Вѣра Алдр., г. Екатеринославъ,**  
 4 часть.  
**Боровиковская, Анна Алдр., г. Екатери-**  
 нославъ, 3 часть.  
**Бродницкая, Соф. Пет., жена кс., г. Ека-**  
 теринославъ, 1 часть.  
**Брюнетто-де-Уссо, гр. Ек. Пет., г. Екате-**  
 ринославъ, 1 часть.  
**Бурхановскій, Ив. Вас., сс., г. Екатери-**  
 нославъ, 1 часть.  
**Быковъ, Тим. Ив., маіоръ, г. Екатеринославъ,**  
 4 часть.  
**Бѣлосвѣтова, Анна Влад., г. Екатеринославъ,**  
 3 часть.  
**Бѣльченко, Анаст. Фед., жена сс.**  
**Вадинская, Ек. Пет., г. Екатеринославъ,**  
 1 часть.  
**Варенниковъ, Арк. Пет., сс., г. Екатери-**  
 нославъ, 1 часть.  
**Васильевъ, Никл. Ал-фев., дсс., г. Екате-**  
 ринославъ, <sup>2</sup>/<sub>4</sub> часть.  
**Ващинскій, Вас. Ив., г. Екатеринославъ,**  
 3 часть.  
**Ващинскій, Никл. Фед., пдпрч., Екатери-**  
 нославъ, 3 часть.  
**Верховцевъ, Алдръ Апол., дсс., г. Екате-**  
 ринославъ, <sup>2</sup>/<sub>4</sub> часть.  
**Веселовская, Мар. Пет., жена дсс., г. Ека-**  
 теринославъ, 3 часть.  
**Веселовскій, Бор. Пет., г. Екатеринославъ,**  
 1 часть.  
**Вильке, Влад. Карл., кап., г. Екатери-**  
 нославъ, <sup>2</sup>/<sub>4</sub> часть.  
**Вишневскій, Юл. Юл., г. Екатеринославъ,**  
 1 часть.  
**Войтовичъ, Ант. Леоп., г. Екатеринославъ,**  
 1 часть.  
**Володиміровъ, Святосл. Алдр.**  
**Волоцкая, Анна Прокоф., жена маіора**  
 г. Екатеринославъ, 1 часть.  
**Волоцкій, Никл. Пав., г. Екатеринославъ,**  
 4 часть.  
**Всронцова - Дашкова, гр. Елиз. Андр.,**  
 г. С.-Петербургъ.  
**Воротынцева, Анаст. Ив., жена гс.**  
**Вукашевъ, Никл. Пет., г. Екатеринославъ**  
 3 часть.  
**Вукашевъ, Пет. Ил., г. Екатеринославъ,**  
 1 часть.  
**Вышеславцева, Вѣра Ил., жена ттс.**  
**Гаевская, Юл. Альберт., жена нс., г. Ека-**  
 теринославъ, 3 часть.  
**Галичъ, Ив. Конст., ка. г. Екатеринославъ,**  
 3 часть.  
**Галковская, Анна Никл., г. Екатеринославъ,**  
 1 часть.  
**Гарина, Алевтина Вас., жена шт.-кап.,**  
 г. Екатеринославъ, 3 часть.  
**Гаринъ, Ант. Прокоф., шт.-кап., г. Екате-**  
 ринославъ, 3 часть.  
**Гаркушевскій, Влад. Тим.**  
**Гаркушевскій, Григ. Тим., сс.**  
**Гаркушевскій, Никл. Тим., кр.**  
**Гаръ, Лукьянъ Мих., кап, г. Екатери-**  
 нославъ, 3 часть.  
**Гердзей, Мих. Никл., ттс.**  
**Гернцевичъ, Григ. Григ., кс., г. Екатери-**  
 нославъ, 3 часть.  
**Глинистый, Влад. Ив., г. Екатеринославъ,**  
 3 часть.  
**Глинистый, Мих. Ив. ротм., г. Екатери-**  
 нославъ, 3 часть.  
**Головковъ, Плат. Пет. г. Екатеринославъ,**  
 3 часть.





Вологодскій губернскаго предводителя дворянства,  
статскаго совѣтника,  
Владиміръ Александровичъ Кузнецовъ.



- Балинъ**, Мар. Пет., гс., г. Екатеринославъ,  
3 часть.
- Барабашевъ**, Влад. Ал-фев., г. Екатери-  
нославъ, 1 часть.
- Бачинская**, Мар. Степ., г. Екатеринославъ,  
3 часть.
- Беккеръ**, Никл. Тим., г. Екатеринославъ,  
2 часть.
- Бенедиктова**, Елиз. Пет., вд. кад., г. Ека-  
теринославъ, 1 часть.
- Березовская**, Мар. Ал-фев., дочь сс. г. Ека-  
теринославъ, 3 часть.
- Боброва**, Нат. Никл., жена маіора.
- Бобровникова**, Сераф. Тим., жена одплк.
- Бобровъ**, Пет. Ал-фев., маіоръ, г. Екатери-  
нославъ, 2 часть.
- Богдановичева**, Ек. Изм., жена ис.
- Бодянская**, Анаст. Никл. жена ттс, г. Ека-  
теринославъ, Семин. ул.
- Бойченко**, Мар. Ал-фев., жена дсс., г. Ека-  
теринославъ, 3 часть.
- Бондаревъ**, Ал-фй Афан., г. Екатеринославъ,  
2 часть.
- Борзенко**, Алдръ Влад.
- Борисенкова**, Вѣра Алдр., г. Екатеринославъ,  
4 часть.
- Боровиновская**, Анна Алдр., г. Екатери-  
нославъ, 3 часть.
- Бродницкая**, Соф. Пет., жена кс., г. Ека-  
теринославъ, 1 часть.
- Брюнетто-де-Уссе**, гр. Ек. Пет., г. Екате-  
ринославъ, 1 часть.
- Бурхановскій**, Ив. Влад., сс. г. Екате-  
ринославъ, 1 часть.
- Быковъ**, Тим. Ив., маіоръ, г. Екатеринославъ,  
4 часть.
- Бѣлосѣтова**, Анна Влад., г. Екатеринославъ,  
3 часть.
- Бѣльченко**, Анаст. Фед., жена сс.
- Вадинская**, Ек. Пет., г. Екатеринославъ,  
1 часть.
- Варенниковъ**, Арк. Пет., сс., г. Екате-  
ринославъ, 1 часть.
- Васильевъ**, Никл. Ал-фев., дсс., г. Екате-  
ринославъ,  $\frac{2}{4}$  часть.
- Ващинскій**, Вас. Ив., г. Екатеринославъ,  
3 часть.
- Ващинскій**, Никл. Фед., пдпрч., Екатери-  
нославъ, 3 часть.
- Верховцевъ**, Алдръ Апол., дсс., г. Екате-  
ринославъ,  $\frac{1}{4}$  часть.
- Веселовская**, Мар. Пет., жена дсс., г. Ека-  
теринославъ, 3 часть.
- Веселовскій**, Бор. Пет., г. Екатеринославъ,  
1 часть.
- Вильке**, Влад. Карл., кап., г. Екате-  
ринославъ,  $\frac{2}{4}$  часть.
- Вишневскій**, Юл. Юл., г. Екатеринославъ,  
1 часть.
- Войтовичъ**, Ант. Леоп., г. Екатеринославъ,  
1 часть.
- Володиміровъ**, Святосл. Алдр.
- Волоцкая**, Анна Прокоф., жена маіора,  
г. Екатеринославъ, 1 часть.
- Волоцкій**, Никл. Пав., г. Екатеринославъ,  
4 часть.
- Всронцова - Дашкова**, гр. Елиз. Андр.  
г. С.-Петербургъ.
- Воротынцева**, Анаст. Ив., жена гс.
- Вукашевъ**, Никл. Пет., г. Екатеринославъ,  
3 часть.
- Вукашевъ**, Пет. Ил., г. Екатеринославъ,  
1 часть.
- Вышеслаяцева**, Вѣра Ил., жена ттс.
- Гаевская**, Юл. Альберт., жена ис., г. Ека-  
теринославъ, 3 часть.
- Галичъ**, Ив. Конст., ка. г. Екатеринославъ,  
3 часть.
- Галковская**, Анна Никл., г. Екатеринославъ,  
1 часть.
- Гарина**, Алевтина Вас., жена шт.-кап.  
г. Екатеринославъ, 3 часть.
- Гаринъ**, Ант. Прокоф., шт.-кап., г. Екате-  
ринославъ, 3 часть.
- Гаркушевскій**, Влад. Тим.
- Гаркушевскій**, Григ. Тим., сс.
- Гаркушевскій**, Никл. Тим., кр.
- Гаръ**, Лукьянъ Мих., кап., г. Екате-  
ринославъ, 3 часть.
- Гердзей**, Мих. Никл., ттс.
- Гернцевичъ**, Григ. Григ., кс., г. Екате-  
ринославъ, 3 часть.
- Глинистый**, Влад. Ив., г. Екатеринославъ,  
3 часть.
- Глинистый**, Мих. Ив. ротм., г. Екате-  
ринославъ, 3 часть.
- Головковъ**, Плат. Пет. г. Екатеринославъ,  
3 часть.





Вологодскій губернскій предводитель дворянства,  
статскій совѣтникъ,  
Владиміръ Александровичъ Касаткинъ.



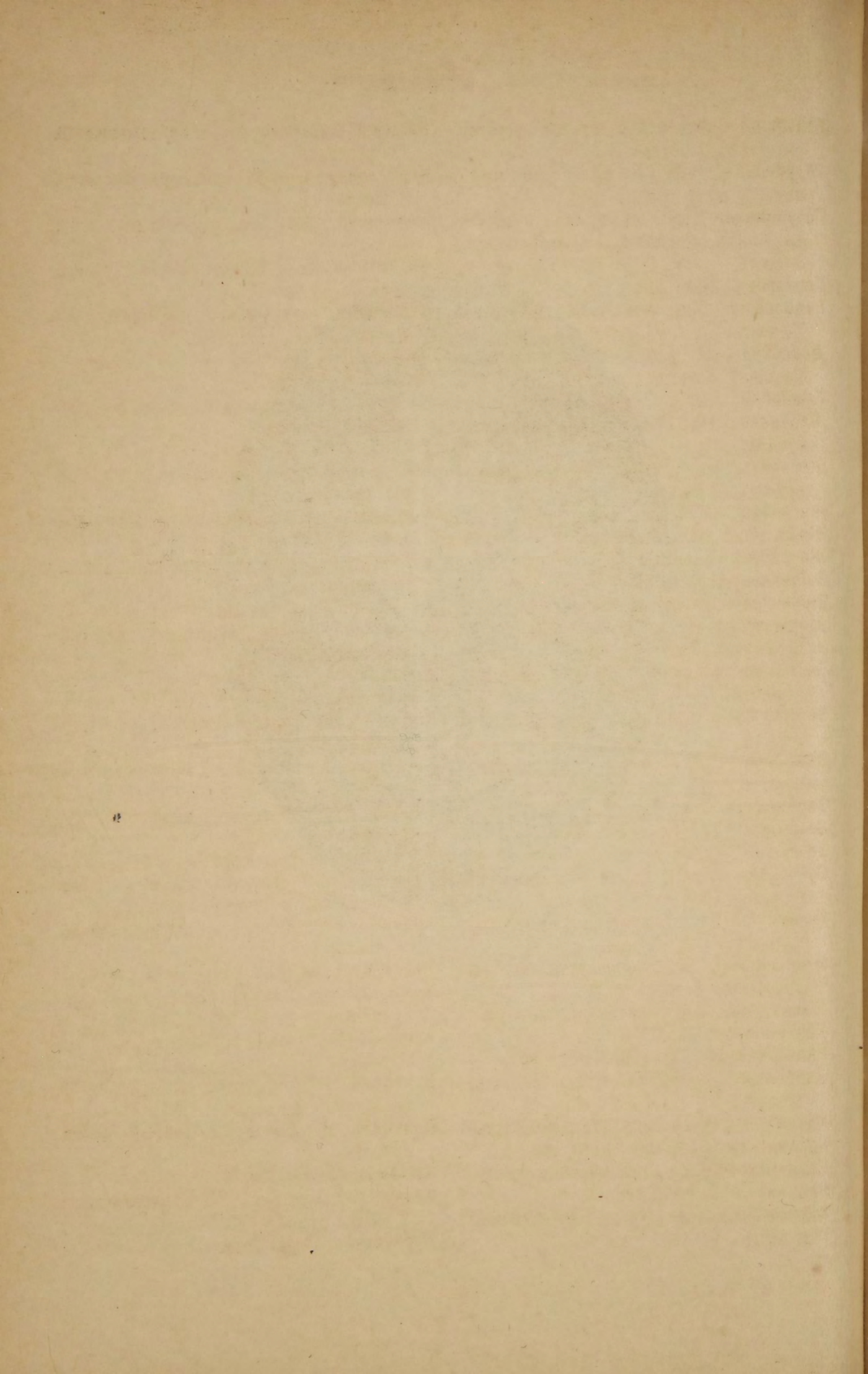



- Голубинина, Алдра Льв., вд. плк., г. Екатеринославъ, 1 часть.
- Голубининъ, Пав. Еф., кс., г. Екатеринославъ, 1 часть.
- Голубницкая (по 1-му мужу Вубницкая), Ел. Конст., жена кск., г. Екатеринославъ, 3 часть.
- Гончаровъ, Афан. Ив.
- Гуцаловскій, Мих. Ант., г. Екатеринославъ,  $\frac{2}{4}$  часть.
- Добровольскій, Алдръ Фед., г. Екатеринославъ, 3 часть.
- Ершевская, Ел. Ос., жена маіора.
- Жебунева, Над. Григ., г. Екатеринославъ, 3 часть.
- Жеваховъ, кв. Филип. Ив., г. Екатеринославъ, 3 часть.
- Жигачева, Ол. Леонт., жена сс.
- Жила, Варв. Вас., жена кск.
- Житовскіе (Наслѣдн. Андр. Елис.).
- Заіончковскій, Мих. Мих.
- Заіончковскій, Мих. Фабіанов.
- Закржевская, Ксен. Фед.
- Закржевскій, Влад. Ос., маіоръ.
- Залюбовская, Анна Ант., г. Екатеринославъ, 1 часть.
- Залюбовская, Ек. Ант., г. Екатеринославъ, 1 часть.
- Залюбовскій, Григ. Ант., г. Екатеринославъ, 1 часть.
- Засимовичъ, Григ. Пет.
- Зеленская, Ел. Ден., жена кск.
- Зеленскій, Ив. Корн., кск.
- Зуйченко, Алдра Степ., г. Екатеринославъ, 1 часть.
- Иваницкая, Евг. Ром., г. Екатеринославъ,  $\frac{2}{4}$  часть.
- Ильяшевскій, Вас. Степ., пдпрч., г. Екатеринославъ, 1 часть.
- Іонова, Нат. Конст., жена гв. плк.
- Канкрина, гр. Вѣра Пет.
- Капустянская, Варв. Ив., жена гс.
- Карбоньеръ, Алдра Льв., г. Екатеринославъ, 3 часть.
- Кармазинъ, Оовій Евст., г. Екатеринославъ.
- Карпинская, Вѣра Вас., жена нс.
- Карпинская, Над. Алдр., жена шт.-кап.
- Карпинскій, Алдръ Гавр., нс.
- Карповъ, Ег. Андр., кр., г. Екатеринославъ, 3 часть.
- Кашенко, Адр. Теоф., гс., г. Екатеринославъ,  $\frac{2}{4}$  часть.
- Кирилловъ, Алдръ Як., сс. г. Екатеринославъ, 1 часть.
- Кириченко, Фед. Вас., г. Екатеринославъ, 3 часть.
- Кирпотина, Над. Ив., доч. нс., г. Екатеринославъ, 3 часть.
- Кисличный, Влад. Степ., г. Екатеринославъ, 1 часть.
- Клейнъ, Евг. Пет.
- Клейнъ, Ил. Конст.
- Клейнъ, Люб. Плат., жена гс., г. Екатеринославъ, 3 часть.
- Клейнъ, Мих. Пет., кск.
- Ковалевскій, Викт. Никод., сс., г. Екатеринославъ, 1 часть.
- Ковалевскій, Влад. Никл., кск., г. Екатеринославъ, 3 часть.
- Козловская, Вѣра Пет., жена сс., г. Екатеринославъ, 3 часть.
- Козловская, Ек. Пет., вд. маіора.
- Козловская, Праск. Лаврент, г. Екатеринославъ, 3 часть.
- Коломійцевъ, Ил. Акинф., г. Екатеринославъ, 3 часть.
- Комаровъ, Наркизъ Наркиз, г. Екатеринославъ, 3 часть.
- Конашевъ, Ал-ѣй Андр., г. Екатеринославъ, 3 часть.
- Корбе, Елиз. Ив., г. Екатеринославъ, 3 часть.
- Косачъ, Анна Пет., жена гв. кап.
- Котлова, Анаст. Мартын., вд. прч., г. Екатеринославъ, 3 часть.
- Кранць, Ив. Никл., г. Екатеринославъ,  $\frac{2}{4}$  часть.
- Краснокутская, Мар. Тим., жена доктора.
- Краснощекова, Ел. Пет., г. Екатеринославъ, 3 часть.
- Кривошеина, Мар. Пет., жена тс., г. С.-Петербургъ.
- Кривцова, Люб. Як., жена ка., г. Екатеринославъ, 3 часть.
- Кривцовъ, Як. Лаврент., г. Екатеринославъ, 3 часть.
- Кузьмицкій, Серг. Ив.
- Кулишъ, Алдра Зах., г. Екатеринославъ, 1 часть.
- Куркоеская, Варв. Григ.



- Лабинская**, Анна Феликс., вд. сс., г. Екатеринославъ, 1 часть.  
**Ланшинъ**, Никл. Мих., г. Екатеринославъ, 3 часть.  
**Ларуй**, Вас. Никл., дсс., г. Екатеринославъ, 3 часть.  
**Лебединскій**, Прокоф. Пет., г. Екатеринославъ, 3 часть.  
**Леонова**, Мар. Андр., жена шт.-кап., г. Екатеринославъ, 3 часть.  
**Леонова**, Ол. Ив., жена ген.-маіора.  
**Леоновъ**, Вас. Григ., г. Екатеринославъ, 1 часть.  
**Леонтовичъ**, Меланія, г. Екатеринославъ, 3 часть.  
**Леонтовичъ**, Фед. Мак., г. Екатеринославъ, <sup>2</sup>/<sub>4</sub> часть.  
**Ломановскій**, Конст. Никл., г. Екатеринославъ, 1 часть.  
**Ломаковскій**, Сем. Ив., г. Екатеринославъ, 3 часть.  
**Лукашевичъ**, Анна Никл., жена ротм., г. Екатеринославъ, 3 часть.  
**Лукашевичъ**, Никл. Алдр., ротм., г. Екатеринославъ, 3 часть.  
**Лукашевичъ**, Ол. Алдр., г. Екатеринославъ, 3 часть.  
**Лъщино-Мартыненко**, Ол. Георг., жена гс., г. Екатеринославъ, 1 часть.  
**Ляховичъ**, Мар. Андр.  
**Макаренко**, Ек. Вас., жена прч.  
**Максимовичъ**, Мар. Конст., г. Екатеринославъ, 3 часть.  
**Максимовичъ - Григоренко**, Алдръ. Конст., ротм., г. Екатеринославъ, 2 часть.  
**Малама**, Влад. Фед., сс., г. Екатеринославъ, 1 часть.  
**Малама**, Вѣра Мих., жена сс.  
**Малама**, Як. Дм., ген.-маіоръ.  
**Мальцовъ**, Серг. Ив., ген.-маіоръ, г. Екатеринославъ, 1 часть.  
**Мальчевскій**, Алдръ Лаврент., кск., г. Екатеринославъ, 1 часть.  
**Мардарьевъ**, Мих. Сем., сс., г. Екатеринославъ, 3 часть.  
**Маркъ**, Алдръ Фед., сс., г. Екатеринославъ, 1 часть.  
**Маркъ**, Анаст. Зин., жена нс., г. Екатеринославъ, 1 часть.  
**Марцынкевичъ**, Мар. Андр., жена ка., г. Екатеринославъ, 3 часть.  
**Марцынкевичъ**, Мих. Пав., г. Екатеринославъ, <sup>2</sup>/<sub>5</sub> часть.  
**Марцынкевичъ**, Никл. Мих., шт.-кап.  
**Марцынкевичъ**, Пав. Мих., ка., г. Екатеринославъ, 3 часть.  
**Масловичъ**, Мих. Як., г. Екатеринославъ, 3 часть.  
**Мизко**, Григ. Григ., кс.  
**Миклашевскій**, Влад. Ил., прч.  
**Миклашевскій**, Мих. Ил., кам.-юнк., сс.  
**Миллеръ**, Алдра Алдр., г. Екатеринославъ, 3 часть.  
**Михайлова**, Алдра Мих., г. Екатеринославъ, <sup>2</sup>/<sub>4</sub> часть.  
**Мицкевичъ**, Мар. Гавр., г. Екатеринославъ, 3 часть.  
**Мищенко**, Вас. Евгр.  
**Мищенко**, Георг. Евгр.  
**Мищенкова**, Ел. Дм., вд. ка.  
**Можаровская**, Праск. Герм., г. Екатеринославъ, 3 часть.  
**Моисѣвъ**, Никл. Ив., канд. правъ.  
**Мокіевская**, Мар. Вас., жена кск.  
**Молчанова**, Мар. Сильв., г. Екатеринославъ, 3 часть.  
**Моргунова**, Мар. Наз., вд. нс., г. Екатеринославъ, 3 часть.  
**Мордовскій**, Пав. Игн., кск., г. Екатеринославъ, 3 часть.  
**Морозовъ**, Серг. Алдр., гс.  
**Негрескуль**, Як. Фед., г. Екатеринославъ, 3 часть.  
**Нестлей**, Юл. Ос., г. Екатеринославъ, 1 часть.  
**Нечаевъ**, Бор. Андр., гс.  
**Нечаевъ**, Георг. Андр.  
**Никифорова**, Анаст. Дм., жена шт.-ротм.  
**Никифоровъ**, Дм. Пет., ттс.  
**Никифоровъ**, Ил. Пет., прч.  
**Никифоровъ**, Левъ Пет.  
**Новохацкій**, Алдръ Ив., г. Екатеринославъ, 1 часть.  
**Овчаренко**, Алдръ Андр., г. Екатеринославъ, 1 часть.  
**Оливье**, Вѣра Никл., г. Екатеринославъ, 3 часть.  
**Ольшевскій**, Никл. Ферд. г. Екатеринославъ, 3 часть.



- Ординъ, Фед. Фед., дсс.  
 Орловская, Алдра Потап., жена сс., г. Екатеринославъ.  
 Осинскій, Пет. Пет., сс., г. Екатеринославъ, 3 часть.  
 Островскій, Феликсъ Ден., г. Екатеринославъ, 2<sup>4</sup> часть.  
 Очеретько, Мар. Ал-ѣев., вд. гс., г. Екатеринославъ, 3 часть.  
 Павлова, Вѣра Алдр., г. Екатеринославъ, 1 часть.  
 Павлова, Ек. Ил., вд. гс.  
 Павловскій, Никл. Як., г. Екатеринославъ, 3 часть.  
 Павловскій, Як. Алдр., сс., г. Екатеринославъ, 3 часть.  
 Павловъ, Никл. Мих., нс., с. Раздоры.  
 Панкѣва, Ел. Ив., г. Екатеринославъ, 1 часть.  
 Папаспираки, Елиз. Пет., жена гс.  
 Папчинскій, Никл. Сампс., ка., г. Екатеринославъ, 1 часть.  
 Патериловъ, Григ. Пет., г. Екатеринославъ, 1 часть.  
 Пахаловичъ, Ел. Ив., г. Екатеринославъ, 1 часть.  
 Пелипенкова, Антон., Алдр., вд. шт.-ротм.  
 Пелипенкова, Елиз. Сем., вд. маіора.  
 Пелипенковъ, Андр. Никл.  
 Пелипенковъ, Гавр. Никл.  
 Пелипенковъ, Григ. Никл.  
 Пелипенковъ, Никл. Ив.  
 Пелипенковъ, Никл. Никл.  
 Пелипенковъ, Фед. Никл.  
 Пикушъ, Левъ Елис., г. Екатеринославъ, 1 ч.  
 Пирликъ, Елис. Фед., г. Екатеринославъ, 2 часть.  
 Погожева, Ек. Пет., жена ген.-маіора.  
 Поль, Ол. Сем., жена сс., г. Екатеринославъ, 1 часть.  
 Померанцева, Анна Алдр., жена кск.  
 Поповненко, Ол. Макс., г. Екатеринославъ, 1 часть.  
 Поторжинская, Ел. Ив., г. Екатеринославъ, 1 часть.  
 Пржевальская, Алдра Сем., г. Екатеринославъ, 1 часть.  
 Пржевальскій, Іосанъ Ил., г. Екатеринославъ, 3 часть.  
 Пѣхотинская, Юл. Андр., г. Екатеринославъ, 3 часть.  
 Рудъ, Ал-ѣй Никл., шт.-ротм., г. Екатеринославъ, 1 часть.  
 Рудъ, Елиз. Никл., г. Екатеринославъ, 1 часть.  
 Рыжковъ, Мих. Триф., г. Екатеринославъ, 3 часть.  
 Рындовскій, Никл. Сем., дсс., г. Екатеринославъ, 3 часть.  
 Савельевъ, Алдръ Алдр.  
 Савицкій, Ал-ѣй Ал-ѣев., прч.  
 Самойленко, Григ. Андр., г. Екатеринославъ, 1 часть.  
 Сахаровъ, Викт. Плат., сс., г. Екатеринославъ, 1 часть.  
 Сахновская, Мар. Никл.  
 Сахновскій, Григ. Макс., гс.  
 Свирскій, Іос. Ив., г. Екатеринославъ, 2 часть.  
 Сербиновъ, Вас. Ив., ка., г. Екатеринославъ, 1 часть.  
 Серебрянская, Анна Вас., г. Екатеринославъ, 2 часть.  
 Серебрянскій, Вас. Аким., г. Екатеринославъ, 3 часть.  
 Симоновская, Мар. Куз., г. Екатеринославъ, 1 часть.  
 Синельниковъ, Ал-ѣй Никл., ген.-маіоръ.  
 Скокова, Алдра Конст., г. Екатеринославъ, 1 часть.  
 Скорикова, Ек. Никл., г. Екатеринославъ, 3 часть.  
 Скрыльниковъ, Вас. Тим., г. Екатеринославъ, 3 часть.  
 Слоновская, Дар. Вас., г. Екатеринославъ, 1 часть.  
 Слоновская, Олимп. Дм., жена шт.-ротм.  
 Слоновскій, Степ. Мих., шт.-ротм.  
 Смѣяновъ, Триф. Як., кр., г. Екатеринославъ, 2 часть.  
 Соколова, Алдра Пет.  
 Соколовъ, Дм. Григ., кр., г. Екатеринославъ, 2 часть.  
 Солодская, Ек. Конст., г. Екатеринославъ, 2 часть.  
 Сосновская, Мар. Степ., г. Екатеринославъ, 3 часть.  
 Ставровская, Авд. Ив.  
 Струковъ, Алдръ Пет.



- Струковъ, Ананій Пет., кмрг., дсс., г. Екатеринославъ, 1 часть  
 Сулема, Вас. Мих., г. Екатеринославъ, 2 часть.  
 Сумарокова, Нат. Пет.  
 Сѣроцинская, Анна Сосипатр., жена кск.  
 Тавровская, Ел. Сид., г. Екатеринославъ, 2 часть.  
 Телесницкая, Зоя Ив., г. Екатеринославъ, 3 часть.  
 Теренинъ, Никл. Мих.  
 Теренинъ, Пет. Мих.  
 Тимченко, Алдръ Ив.  
 Тимченко, Вас. Ив.  
 Тимченко, Влад. Ив., гс., г. Екатеринославъ.  
 Тимченко, Влад. Сем., г. Екатеринославъ, 3 часть.  
 Тимченко, Мих. Ив.  
 Тимченко, Серг. Ив.  
 Тригубова, Анна Пет., г. Екатеринославъ, 4 часть.  
 Трипольская, Анаст. Евгр., жена ттс., г. Екатеринославъ, 3 часть.  
 Трипольскій, Конст. Ив., ттс., г. Екатеринославъ, 3 часть.  
 Трипольскій, Θεодос. Ив., шт.-кап.  
 Туча, Мар. Ив., жена врача, г. Александровскъ.  
 Угнѣвенко, Елиз. Алдр., г. Екатеринославъ, 3 часть.  
 Устимовичъ, Ек. Фед., жена прч.  
 Федорова. Ол. Вас., жена кск., г. Екатеринославъ, 3 часть.  
 Федоровъ, Конст. Льв., г. Екатеринославъ, 2 часть.  
 Фовицкая, Нат. Гавр., г. Екатеринославъ, 3 часть.  
 Харченко, Анаст. Евс., жена прч., г. Екатеринославъ, 1 часть.  
 Холева, Над. Ив., жена шт.-кап., г. Екатеринославъ, 3 часть.  
 Храмцовъ, Ив. Тим., г. Екатеринославъ, 3 часть.  
 Христофорова, Клеоп. Пет., жена гс.  
 Христофорова, Ол. Мих., вд. плк.  
 Христофоровъ, Дм. Вас., гс.  
 Христофоровъ, Никл. Вас., пдплк.  
 Центерова, Евд. Дм., г. Екатеринославъ, 1 часть.  
 Цыганенко, Анна Ив., г. Екатеринославъ, 3 часть.  
 Чернасовъ, Эмман. Никл.  
 Чернявскій, Ив. Еф., ка.  
 Чернявскій, Митроф. Вас., г. Екатеринославъ.  
 Чернявскій, Мих. Вас., г. Екатеринославъ.  
 Чубакова, Мар. Андр., г. Екатеринославъ, 3 часть.  
 Шишкина, Анна Пет., жена кс.  
 Шишкинъ, Дм. Пав., кс.  
 Шишкинъ, Фед. Ал-ѣв., прч.  
 Шляховскій, Адр. Аким., нс., г. Екатеринославъ.  
 Щекутинъ, Ант. Ант., ка., г. Екатеринославъ, 2 часть.  
 Щетинская, Алдра Сем., г. Екатеринославъ, 3 часть.  
 Щировскій, Вас. Пав., г. Екатеринославъ, 3 часть.  
 Эггерсъ, Мар. Никл., дочь сс.  
 Эссаулова, Над. Пет., жена врача.  
 Юриченко-Тоболецъ, Игн. Мих., г. Екатеринославъ, 2 часть.  
 Юриченко-Тоболецъ, Матв. Мих., кс., г. Екатеринославъ, 2 часть.  
 Яворская, Пелаг. Пав.  
 Яворскій, Алдръ Ив., врачъ, г. Екатеринославъ.  
 Яворскій, Андр. Ив.  
 Яворскій, Евг. Ив.  
 Яворскій, Ив. Ив., корнетъ.  
 Яковлева, Ел. Ив., дочь сс.  
 Яковлева, Мар. Степ., жена сс.  
 Яковлева, Над. Ив., дочь сс.  
 Яковлевъ, Викт. Мих., тс.  
 Яковлевъ, Никл. Ив., сс.  
 Яненко, Порф. Θεодос., г. Екатеринославъ, 2 часть.



## Казанская губернія.

**Бестужевъ**, Серг. Никл., корн. зап., чинов. по крестьян. дѣламъ Тарск. окр. Тобольск. губ., (6 ч.) сл. Викуловская, Тобол. губ.  
**Богдановъ**, Дм. Пет., сс., горн. инж., г. Смоленскъ.  
**Селезневъ**, Влад. Никл., от. прч. гв., правит. канцел. Правленія Кіевскаго. Округа Путьей Сообщ., г. Кіевъ.

*Дворяне, имѣющіе голосъ во всѣхъ постановленіяхъ и выборахъ дворянства.*

### КАЗАНСКІЙ УѢЗДЪ.

**Боратынскій**, Алдръ Никл., г. Чистополь.  
**Боратынскій**, Левъ Евг., г. Симбирскъ.  
**Боратынскій**, Никл. Евг., прч. гв., г. Казань.  
**Высоцкій**, Алдръ Алдр.  
**Галузинъ**, Никл. Никл., кс., секр. двор., Канцел. Двор. Депут. Собр.  
**Горталовъ**, Арсен. Пет., г. Чистополь.  
**Депрейсъ**, Пет. Никл., прч., с. Шапши Казанск. у.  
**Доленго-Грабовскій**, Никл. Ил., ттс., столонач. Канцел. Двор. Депут. Собр.  
**Дубровскій**, Ал-ѣй Еф., кск., столонач. (Канц. Двор. Депут. Собр.)  
**Дьяченко**, Серг. Викт., дсс., г. Казань.  
**Елачичъ**, Мих. Франц., г. Казань.  
**Жуковскій**, Пав. Тим.  
**Загибаловъ**, Алдръ Пав., с. Тверитеновка, Казанск. у.  
**Замятнинъ**, Пав. Иринар., г. С.-Петербургъ.  
**Корсаковъ**, Дм. Алдр., дсс., г. Казань.  
**Купріяновъ**, Пет. Христоф., дсс., г. Казань.  
**Ленсъ**, Ив. Андр., сс., г. Казань.  
**Ленсъ**, Конст. Андр., г. Казань.  
**Мамаевъ**, Ал-ѣй Пет., кс., г. Казань.  
**Матюнинъ**, Генад. Апол., г. Казань.  
**Могилатовъ**, Степ. Леон., с. Тогашево, Казанск. губ. и у.  
**Монасеинъ**, Вас. Авксент., г. Казань.  
**Николаи**, Руд. Фед.  
**Перцовъ**, Пет. Пет., дсс., г. Казань.  
**Покровскій**, Христоф. Ив., нс., г. Казань.  
**Смирновъ**, Вас. Вас., г. Казань.

**Сонцевъ**, Ив. Гавр., пдплк., с. Шигарѣво Казанск. губ. и у.  
**Тиле**, Влад. Никл., г. Казань.  
**Шарловскій**, Мих. Пав., ттс., столонач. (Канцел. Двор. Депут. Собр.)  
**Юшковъ**, Конст. Алдр.  
**Якобій**, Арк. Ив., дсс., г. С.-Петербургъ.  
**Янишевскій**, Эрастъ Пет.

### ЛАИШЕВСКІЙ УѢЗДЪ.

**Арцыбышевъ**, Дм. Пет.  
**Арцыбышевъ**, Пав. Мих.  
**Бармалѣевъ**, Вас. Ив.  
**Берстель**, Пет. Ив.  
**Буличъ**, Алдръ Никит.  
**Гельманъ**, Влад. Валент.  
**Горталовъ**, Алдръ Пет.  
**Горталовъ**, Ив. Пет.  
**Грассъ**, Людв. Иерон.  
**Деларю**, Анат. Алдр.  
**Дембровскій**, Леон. Григ.  
**Евсевьевъ**, Ив. Алдр.  
**Евсевьевъ**, Никл. Алдр.  
**Евсевьевъ**, Пав. Алдр.  
**Есиповъ**, Дм. Влад.  
**Есиповъ**, Ив. Алдр.  
**Есиповъ**, Никл. Влад.  
**Жадовскій**, Мих. Мих.  
**Залѣжскій**, Никл. Никл.  
**Ильинъ**, Алдръ Влад.  
**Ильинъ**, Пет. Алдр.  
**Казинъ**, Никл. Нил.  
**Казинъ**, Фед. Нил.  
**Клушинъ**, Мих. Владисл.  
**Костливцевъ**, Пет. Пет.  
**Кукурановъ**, Пет. Серг.  
**Маловъ**, Влад. Пав.  
**Манасеинъ**, Вяч. Вяч.  
**Манасеинъ**, Никл. Вяч.  
**Манасеинъ**, Серг. Вяч.  
**Мельниковъ**, Никл. Мих.  
**Осокинъ**, Пет. Гавр.  
**Останковъ**, Пет. Матв.  
**Палицынъ**, Мих. Алдр.  
**Палицынъ**, Серг. Мих.



Покровскій, Феопемтъ Вас.  
 Пундани, Влад. Пет  
 Рудановскій, Пав. Вас.  
 Сахаровъ, Ал-ѣй Ал-ѣев.  
 Смирновъ, Вас. Вас.  
 Суворовъ, Алдръ Арк.  
 Тельпуговъ, Пет. Ал-ѣев.  
 Темниковъ, Серг. Митр.  
 Толстой, Серг. Серг.  
 Чегодаевъ, кн. Никл. Никл.  
 Чегодаевъ, кн. Пав. Никл.  
 Чемесовъ, Влад. Вас.  
 Юшковъ, Алдръ Алдр.  
 Юшковъ, Леон. Ос.

### СВЯЖСКІЙ УЪЗДЪ.

Булыгинъ, Порф. Ал-ѣев.  
 Васильевъ, Вас. Павл.  
 Геркень, Пет. Ив.  
 Еремѣевъ, Юр. Дм.  
 Есиповъ, Серг. Влад.  
 Казаковъ, Алдръ Вас.  
 Карташевъ, Ал-ѣй Вас.  
 Кудрявцевъ, Алдръ Мих.  
 Кудрявцевъ, Мих. Мих.  
 Обуховъ, Вас. Вас.  
 Покровскій, Мих. Вас.  
 Покровскій, Фед. Вас.  
 Салтыковъ, Мих. Мих.  
 Сокольскій, Пет. Ил.  
 Тиле, Влад. Никл.  
 Ухтомскій, кн. Пав. Леон.  
 Филипсонъ, Никл. Никл.  
 Филипсонъ, Серг. Никл.

### СПАССКІЙ УЪЗДЪ.

Арбузовъ, Вас. Влад.  
 Аристовъ, Алдръ Никл.  
 Аристовъ, Никл. Ив.  
 Бекетовъ, Алдръ Влад.  
 Бекетовъ, Никл. Влад.  
 Бекетовъ, Серг. Андр.  
 Буличъ, Бор. Никл.  
 Булыгинъ, Алдръ Никл.  
 Бутлеровъ, Мих. Алдр.  
 Веденяпинъ, Конст. Никл.  
 Галкинъ-Врасской, Мих. Никл.  
 Галкинъ-Врасской, Никл. Никл.

Геркень, Георг. Серг.  
 Горловъ, Мих. Пав.  
 Грибовскій, Никл. Фед.  
 Демидовъ, Порф. Алдр.  
 Ермоловъ, Никл. Алдр.  
 Ермоловъ, Юр. Алдр.  
 Залѣскій, Влад. Никл.  
 Замятнинъ, Конст. Иринар.  
 Колбецкій, Влад. Дм.  
 Крамеръ, Алдръ Карл.  
 Лихачевъ, Пет. Фед.  
 Молоствовъ, Алдръ Влад.  
 Молоствовъ, Алдръ Порф.  
 Молоствовъ, Валер. Тавріон.  
 Молоствовъ, Мод. Порф. Пав. Мих.  
 Немировичъ-Данченко,  
 Родіоновъ, Влад. Пет.  
 Родіоновъ, Пет. Влад.  
 Сазоновъ, Никл. Дм.  
 Сверчковъ, Никл. Дм.  
 Степановъ, Никл. Никл.  
 Теренинъ, Степ. Никл.  
 Трубниковъ, Юр. Влад.  
 Умовъ, Алдръ Ив.  
 Умовъ, Пав. Ив.

### ТЕТЮШСКІЙ УЪЗДЪ.

Головня, Меч. Фелиц.  
 Горемыкинъ, Никл. Як.  
 Городецкій, Мих. Алдр.  
 Де-Бособръ, Влад. Влад.  
 Молоствовъ, Никл. Вад.  
 Теренинъ, Алдръ Никл.  
 Теренинъ, Пет. Мих.  
 Фигнеръ, Никл. Никл.  
 Фигнеръ, Пет. Никл.

### ЦАРЕВОКОЖШАЙСКІЙ УЪЗДЪ.

Жуковскій, Пав. Тим., кс., г. Казань.

### ЦИВИЛЬСКІЙ УЪЗДЪ.

Арцыбышевъ, Алдръ Мих.  
 Безобразовъ, Ал-ѣй Порф.  
 Лукошковъ, Никл. Пет.



## ЧЕБОКСАРСКИЙ УЪЗДЪ.

Граве, Никл. Плат.  
Добронравовъ, Валер. Капит.  
Зубовъ, Пет. Пет.  
Кожевниковъ, Вас. Вас.  
Ростковскій, Фома Як.

## ЧИСТОПОЛЬСКИЙ УЪЗДЪ.

Буличъ, Конст. Никит.  
Бутлеровъ, Дм. Никл.  
Бутлеровъ, Ив. Никл.  
Бутлеровъ, Ил. Никл.  
Демертъ, Алдръ Алдр.

Демертъ, Анат. Алдр.  
Лебедевъ, Алдръ Алдр.  
Лощинскій, Никл. Вас.  
Нератовъ, Анат. Ив.  
Островскій, Андр. Никл.  
Панаевъ, Пав. Пет.  
Пятницкій, Фед. Ал ъев.  
Рембелинскій, Алдръ Мих.  
Рождественскій, Иліод. Порф.  
Романовскій, Никл. Григ.  
Сергѣевъ, Влад. Пет.  
Стрижевскій, Пет. Фед.  
Чудиновъ, Никл. Льв.  
Шульцъ, Алдръ Алдр.  
Якубовичъ, Влад. Ив.

## Калужская губернія.

Михалевскій, Никл. Юс., Государств. кон-  
троль, г. Спб., Клинскій, 27.

## МЕЩОВСКИЙ УЪЗДЪ.

Ивановъ, Алдръ Алдр., ка., старш. помощн.  
правителя Канц. Депар-та Торг. и Мануф.;  
дѣти: Георгій и Татьяна, г. Спб., Лѣсной  
уч., Старопарголов. пр., 43.

*Потомственные дворяне, имѣющіе пра-  
во голоса въ Дворянскихъ Собраніяхъ.*

## ТАРУССКИЙ УЪЗДЪ.

Батурлинъ, гр. Дм. Мих., депутат двор. Та-  
русск. у.  
Браунъ, Густ. Ив., тс., профес. Москов.  
Универс.  
Былимъ-Коллоссовскій, Евг. Дм., кр.  
Вагнеръ, Анат. Алдр., от. пдпрч., чл. уѣздн.  
земск. Тарусск. управы.  
Голубицкій, Пав. Мих., кс., земск. нач. 1 уч.  
Тарусск. у.

Горевъ, Влад. Валер., кск., и. д. земск. нач.  
3 уч. Тарусск. у.  
Горчаковъ, кн. Дм. Серг., кс., шталмейстеръ  
Дв. Е. В.  
Горчаковъ, кн. Серг. Дм., ттс., кам. - юнк.,  
Тарусск. уѣздн. предводитель Дворянства.  
Нефедьевъ, Влад. Ив., кр.  
Нефедьевъ, Ив. Ив., ка., предсѣд. Тарусск.  
уѣздн. земск. управы.  
Нефедьевъ, Ив. Ив., гс.  
Нефедьевъ, Мих. Ив., от. артил. прч., земск.  
нач. Малоярослав. у.  
Нефедьевъ, Як. Ив., от. плк., земск. нач.  
3 уч. Тарусск. у.  
Ртищевъ, Дм. Ив., сс., предсѣд. Калужск.  
губерн. земск. управы.  
Стояновскій, Мих. Конст., дсс., управл.  
Гродненск. Контр. Палаты.  
Тимченко, Алдръ Алдр.  
Тимченко, Влад. Алдр.  
Шумовскій, Конст. Ант., кск., земск. нач. 2  
уч. Тарусск. у.



## Кіевская губернія.

- Жадвойнъ**, Леон. Влад., шт.-кап., помощн. столонач. Гл. Артилл. Упр., г. Спб., Пантелеймоновская, 14.
- Залѣсскій**, Стан. Юліан., (6 ч), г. Спб., Екатерининскій кан., 52.
- Родзевичъ**, Ант. Демент., нач. отд. по постройкѣ вѣтвей Юго-Зап. ж. д., г. Спб., Адмиралтейская наб., 8.
- Самоновъ**, Алдръ Пет., от. пдплк.; дѣти: Валерій и Раиса, г. Спб., Петерб. ст., В. Зеленина, 4.
- Самоновъ**, Влад. Алдр., пдпрч. 2-го Кавказ. Саперн. батал., г. Тифлисъ.
- Самоновъ**, Никл. Никл., канд. универс., г. Кіевъ, Дундуклеевская, сб. д.
- Самоновъ**, Никл. Пет., архитекторъ, жена Полина Ал-ѣев., г. Кіевъ, Дундуклеевская, сб. д.
- Самоновъ**, Пет. Алдр., корн. 9-го Елисаветгр. драгун. полка, г. Маріамполь, Сувалк. г.
- Самоновъ**, Θεод. Алдр., пдпрч., 92 Печорск полка, г. Нарва.
- Дубравскій**, Вас. Ив., от. шт.-ротм., с. Коротина.
- Еничъ**, Ив. Пет., с. Кавуновка.
- Еничъ**, Людв. Викт., с. Антоновка
- Еничъ**, Степ. Пет., с. Кавуновка
- Заблоцкій**, Авг. Карл., с. Коротина
- Залѣскій**, Ант. Франц., с. Шестеринцы.
- Залѣскій**, Ксавер. Франц., с. Шестеринцы.
- Залѣскій**, Марьянъ Франц., с. Шестеринцы.
- Залѣскій**, Северинъ Франц., с. Шестеринцы.
- Залѣскій**, Θεадей Франц., с. Шестеринцы.
- Исакова**, Анна Пет., вд. ген.-адъют., с. Киселевка.
- Исаковъ**, Вас. Никл., с. Ступична.
- Исаковъ**, Серг. Никл., с. Каетановка.
- Ютейно**, Θεома Стан., дер. Павловка.
- Кондрацкій**, Апол. Альбин., с. Кавуновка.
- Котляровъ**, Алдръ Прокоф., кск., с. Журжинцы.
- Критская**, Ол. Пав., вд. пдпрч., с. Чичирковозка.
- Лерхе**, Варв. Степ., вд. ротм., с. Щербачинцы.
- Любомірскій**, кв. Ксавер. Ант., с. Водяники.
- Монтрезоръ**, Іос. Владисл., с. Ромейковка.
- Моравскій**, Григ. Пав., с. Водяно.
- Моссаковская**, Нат. Ром., с. Будище.
- Непорожній**, Дм. Дм., дер. Любомірка.
- Непорожній**, Степ. Дм., дер. Любомірка.
- Новицкая**, Мар. Даміан., вд. ген. отъ артилл., мѣстечко Рыжановка.
- Потоцкій**, гр. Андр. Ад., с. Бужанка.
- Преснухина**, Ек. Алдр., жена пдплк., с. Почапинцы.
- Пржедпельская**, Констанція Алдр., дер. Витязева.
- Пржедпельскій**, Каз. Алдр., дер. Витязева.
- Протопопова**, Алдра Никл., дочь сс., с. Стецовка.
- Протопоповъ**, Пет. Мих., от. шт.-кап., с. Звенигородка.
- Симонолѣвичъ**, Іос. Доминик., с. Мизиновка.
- Сольскій**, Дм. Март., дсс., с. Ступична.
- Тышковская**, Теофила Андр., мѣстечко Рыжановка.

### ЗВЕНИГОРОДСКІЙ УБЪЗДЪ.

- Беренговичъ**, Алдръ Пет., с. Щербачинцы.
- Боровскій**, Цез. Леон., дер. Павловка.
- Браницкая**, гр. Мар. Евс., мѣстечко Ольшана.
- Браницкій**, гр. Ксавер. Конст., дер. Пабежки.
- Буркатъ**, Іос. Тит., с. Водяно.
- Буркевичъ**, Карль Эрн., кс., с. Неморожь.
- Бѣлевцева**, Мар. Мих., вд. пдплк., с. Чичирковозка.
- Бѣлецкая**, Соф. Аделева, с. Скошарево.
- Вельгорскій**, Ант. Конст., с. Водяники.
- Врангель**, бар-сса, Варв. Григ., с. Козацкое.
- Гамперъ**, Олимп. Як., с. Мурзинцы.
- Гессе**, Дм. Пав., г. С.-Петербургъ.
- Гессе**, Пет. Пав., г. С.-Петербургъ.
- Гринцевичъ**, Андр. Людв., мѣстечко Рыжановка.
- Добржинскій**, Людв. Целестин., дер. Кобылянка.



Тышковскій, Феликсъ Стан., с. Будище-Лысянскіе.

Урусова, кн. Праск. Алдр., мѣстечко Шпола.

Устругова, Мар. Степ., жена плк., с. Кобыляки.

Хойнацкій, Алдръ Ив., дсс., с. Старая-Буда.

Чаплинская, Мар. Владисл., с. Водяно.

Чахурскій, Ив. Ив., с. Водяно.

Чертковъ, Мих. Ив., ген.-адъют., с. Ярославка.

Ячевскій, Оттонъ Игн., с. Мизиновка.

### ЛИПОВЕЦКІЙ УѢЗДЪ.

Бабаевъ, Влад. Мих., с. Франтовка.

Бабаевъ, Степ. Мих., с. Франтовка.

Баковецкій, Наркизь Ив., с. Теолинъ.

Бартошевицкій, Ант. Вильг., дер. Вязовица.

Бартошезицкій, Ив. Юл., с. Кожанка.

Батьяновъ, Мих. Ив., ген.-маіоръ, с. Скитка.

Бобровскій, Фад. Каз., дер. Казиміровка.

Бонецкій, Донатъ Алоиз., мѣстечко Оратовъ.

Бржозовскій, Ант. Франц., с. Яцковица.

Быдловскій, Болесл. Бонавентуров., с. Новоселка.

Вишневскій, Іос. Пав., с. Конельская-Поповка.

Володковичъ, Владисл. Игн., с. Тодоровка.

Вороновичъ, Мих. Парф., мѣстечко Оратовъ.

Вржещъ, Вацл. Мих., с. Подвысокое.

Гудима-Левковичъ, Мих. Вас., мѣстечко Зозовъ.

Гумницкій, Левъ Алдр., с. Бачкурино.

Даховскій, Тадеушъ Казим., с. Леськово.

Добровольскій, Алдръ Ос., мѣстечко Илинцы.

Домбровскій, Мих. Кипр., мѣстечко Оратовъ.

Домбровскій, Фад. Ил., мѣстечко Жорнице.

Држевецкій, Ив. Ос., с. Стрижаковъ.

Желеховскій, Влад. Стан., дер. Лукашова.

Жолкэвскій, Мих. Каз., дер. Викторовка.

Жураковскій, Францъ Ив., с. Долонекъ.

Заботинъ, Ив. Алдр., с. Гордѣвка.

Запольскій, Ад. Ксавер., с. Троща.

Запольскій, Іос. Ксавер., с. Троща.

Запольскій, Степ. Ксавер., с. Троща.

Збышевскій, Викт. Карл., с. Франтовка.

Збышевскій, Генр. Валер., с. Кашлянка.

Збышевскій, Каз. Валер., с. Кашлянка.

Здѣховскій, Іос. Іос., с. Мервинъ.

Ивашкевичъ, Маріанъ Ферд., мѣстечко Оратовъ.

Игнатъевъ, гр. Никл. Пав., ген.-адъют., с. Чернявка.

Іокишъ, Карлъ Богумил., с. Конельская-Поповка.

Калмъ-Подоскій, Левъ Льв., мѣстечко Монастырище.

Козицкій, Каликстъ Тит., с. Зарудье.

Красицкій, гр. Ал-ѣй Ром., с. Шабастовка.

Красицкій, гр. Ив. Юл., мѣстечко Княжа-Креница.

Крассовскій, Балтаз. Балтаз., с. Контолина.

Лосинскій, Іос. Теофил., с. Франтовка.

Маркевичъ, Пет. Ив., с. Животовка.

Недзялковскій, Ант. Фавстин., с. Поповка.

Ненюковъ, Вас. Ив., дер. Іогановка.

Павловъ, Алдръ Спирид., ген.-маіоръ, с. Жадановка.

Подгорскій, Леонъ Эдм., с. Ивахны.

Подгорскій, Пет. Сигизм., мѣстечко Конела.

Потоцкій, гр. Конст. Конст., с. Ситковцы.

Пржевалинскій, Влад. Ив., с. Сабановка.

Рево, Ил. Мих., дер. Феликсовка.

Рогозинскій, Мих. Владисл. дер. Шарныполь.

Рогозинскій, Пав. Владисл., мѣстечко Цыбулевъ.

Росцишевскій, Рудол. Щепенев., с. Княжики.

Савицкій, Іос. Владисл., с. Хрѣновка.

Садовскій, Авг. Викент., дер. Вицентовка.

Садовскій, Ант. Викент., дер. Вицентовка.

Садовскій, Болесл. Викент., дер. Вицентовка.

Святополкъ-Четвертинскій, кн. Витол. Эдм., мѣстечко Дашевъ.

Сырочинскій, Агатонъ Северин., с. Юрковцы.

Сырочинскій, Стан. Северин., с. Юрковцы.

Тарнавскій, Ант. Никл., мѣстечко Оратовъ.

Тимофеевичъ, Влад. Ив., с. Иваньки.

Тышкевичъ, гр. Алдръ Никл., с. Очеретка.

Тышкевичъ, гр. Венед. Стан., с. Андрушевка.

Тышкевичъ, гр. Генр. Стан., с. Андрушевка.

Тышкевичъ, гр. Мих. Стан., с. Андрушевка.

Улашинъ, Влад. Кипр., с. Половинчикъ.

Улашинъ, Владисл. Леонар., с. Копиевата.

Улашинъ, Каз. Леонар., с. Копиевата.

Хржонщевскій, Ант. Цез., с. Яструбинцы.

Хржонщевскій, Іос. Цез., с. Яструбанцы.

Цѣшковскій, Левъ Стан., с. Животовка.

Чарномскій, Вацлавъ Ипп., с. Даньковка.



Чарномскій, Ив. Ипп., с. Даньковка.  
Янковскій, Юл. Мих., с. Поповка.  
Ярошинскій, Францъ Юс., с. Бабино.

### ТАРАЩАНСКІЙ УБЪДЪ.

Браницкій, гр. Владисл. Алдр., мѣстечко  
Ставище.  
Бурчакъ-Абрамовичъ, Брониславъ, мѣстечко  
Софиполь.  
Вериго-Даровскій, Карлъ Ад., с. Лобачево.  
Галущинскій, Ипп. Ив., дер. Бродокъ.  
Иванскій, Владисл. Ив., с. Ольшанка.  
Копчинскій, Витол. Игн., с. Голодовка.

Липковскій, Левъ Генр. Владисл.—Генр., с.  
Пятигоры.  
Липковскій, Сигизм. Генр. Станисл.—Генр.,  
с. Пятигоры.  
Мадейскій, Леонар. Леонар., с. Скибинцы.  
Мадейскій, Леонъ Леонар., с. Скибинцы.  
Млодецкій, Владисл. Юс., мѣстечко Коше-  
ватое и г. Кіевъ, Б. Владимірская, 35.  
Раковскій, Фортунатъ Фортунат., с. Сит-  
ковцы.  
Репойто-Дубяго, Ив. Ив., кс., Таращанскій  
предводитель дворянства, г. Тараща.  
Рогозинскій, Эрн. Ант., с. Стадница.  
Стржалковскій, Северинъ Стан., с. Поповка-  
Боярская.

## Ковенская губернія.

Васильчиковъ, Бор. Алдр., им. Таурогенъ.  
Гедройць, Эдм. Алдр., мѣстечко Константи-  
ново, Скробатышск. вол.  
Гружевскіе (Наслѣдн. Ив. Як.), им. Кельмы.  
Де-Брозль-Платерь, Феликсъ Игн., им.  
Бельмонтъ.  
Довгирдь (Наслѣдн. Ив. Мих.), им. Ми-  
хайлово.  
Зубовъ, гр. Никл. Никл., им. Будъи.  
Комаръ, Георг. Конст., им. Половень.  
Комаръ, Мих. Конст., им. Рогувка.  
Костялковскій, Карлъ Ромуал., им. По-  
недѣли.  
Кудревичъ, Ив. Ив. им. Суришки.

Мейштовичъ, Сам. Мих., им. Мейшты.  
Микшевичъ, Викт. Стан., им. Верпяны.  
Монтвилль, Стан. Стан., им. Трашкуны.  
Нарышкинъ, Георг. Дм., им. Ново-Бержаны.  
Огинскій, кн. Богд. Ирин., мѣстечко Ретово,  
Ламбардзевск. вол., и им. Саланты.  
Повстанская, Эвелина Теоф., им. Погорже.  
Роппъ фонъ-деръ, бар., мѣстечко Покрой,  
той же вол.  
Рымкевичъ, Иванъ, мѣстечко Посколь, Пом-  
пянской вол.  
Яновичъ, Каз. Фом., им. Лапкасы.  
Янушкевичъ, Алдръ Ос., мѣстечко Роза-  
лино, той же вол.

## Костромская губернія.

Андро-де-Бюи-Гинглаттъ, Витал. Евг., плк.,  
(2 ч.), г. Самаркандъ.  
Андро-де-Бюи-Гинглаттъ, Влад. Евг., плк.,  
(2 ч.), г. Гатчина.  
Андро-де-Бюи-Гинглаттъ, Вяч. Евг., прч.,  
(2 ч.), г. Выборгъ.  
Верховской, Никл. Пет., вс., нач. службы  
движ. Об-ва Привисл. жел. дор., (6 ч.),  
г. Варшава, Эриванская, 12.

Верховскій, Пет. Влад., лейт. флота, г. Спб.,  
Пет. ст., Широкая, 29.  
Невельскій, Влад. Алдр., от. кап. 1 ранга,  
земск. нач. 4 уч. Царскосельск. у. Спб.  
губ., им. «Мой пріютъ», Царскосел. у.;  
близъ ст. Суйда, Варш. ж. д.  
Невельскій, Никл. Алдр., от. кап. 1 ранга,  
(6 ч.), г. Спб., Англійскій просп., 12.



Сальковъ, Влад. Геннад., дсс., инж. пс,  
Инспект. ж. д., (6 ч.), г. Спб., Пушкин-  
ская, 15.

### ВАРНАВИНСКІЙ УѢЗДЪ.

Алалыкинъ, Алдръ Алдр., сс., г. Варнавинъ.  
Алалыкинъ, Дм. Алдр., дсс., г. Воронежъ.  
Базилевскій, Ив. Викт., кс, усадьба Горки.  
Бѣлевскій, гр. Ал-ѣй Ал-ѣев., корн.  
Готовцевъ, Алдръ Кирил., г. Варнавинъ.  
Готовцевъ, Геннад. Кирил., усадьба Гремя-  
чево, Галич. у.  
Готовцевъ, Пет. Кирил., г. Галичъ, Ко-  
стромской губ.  
Захарьинъ, Алдръ Пет., дсс., усадьба Але-  
ксандровка.  
Захарьинъ, Вас. Алдр., с. Ковернино, Ма-  
карьевск. у.  
Захарьинъ, Никл. Алдр., пдпрч, г. Кіевъ.  
Ильинъ, Алдръ Іос, кск., с. Урень.  
Костомаровъ, Алдръ Никл., маіоръ, г. Ко-  
строма.  
Кочуковъ, Алдръ Дм., ттс., г. Нижній-Нов-  
городъ.  
Кочуковъ, Вас. Мих., сс., усадьба Василь-  
чиково.  
Кривцовъ, Пет. Алдр., плк., г. С.-Петер-  
бургъ.  
Макарскій, Каэт. Іос., г. Варнавинъ.  
Овсовъ, Дм. Мих., кс., преподав. въ Псков-  
ской гимн., гласный Варнавинск. уѣздн.  
земск. собр., (3 ч.), г. Псковъ.  
Овсовъ, Конст. Мих., кр., земск. нач. 4 уч.  
Варнав. у., (3 ч.), г. Варнавинъ.  
Поливановъ, Алдръ Пет., сс., усадьба Вы-  
сокая.  
Смецкой, Алдръ Никл., кск., усадьба Стрѣ-  
лица.  
Ставицкій, Алдръ Пет., сс., усадьба Новое.  
Ставицкій, Никл. Алдр., пдпрч., г. Юрбургъ  
Ковенск. губ.  
Таширевъ, Влад. Феодос., ка., г. Елабуга,  
Вятск. губ.  
Троицкій, Никл. Степ., ка., г. Нижній-Нов-  
городъ.  
Трубецкой, кн. Алдръ Пет., гс., кам.-юнк.,  
г. Варнавинъ.

Тупаловъ, Вас. Ив., кап., усадьба Алексан-  
дровка.

Шереметевъ, гр. Алдръ Дм., г. С.-Петер-  
бургъ.

### КОСТРОМСКОЙ УѢЗДЪ.

Баталинъ, Пет. Зах., от. кап., с. Жехристово.  
Бирюкова, Над. Геннад., жена гс., г. Кост-  
рома.  
Бирюковъ, Пав. Ив.  
Бирюковъ, Серг. Ив., ка.  
Бошнякъ, Алдръ Конст., сс., г. Кострома.  
Васьковъ, Никл. Пет., от. корн., г. Костро-  
ма.  
Волковъ, Мих. Ал-ѣев., г. Кострома.  
Ермоловъ, Вас. Никл., г. Кострома.  
Зузина, Тат. Вас.  
Зузинъ, Никл. Алдр., шт.-кап., г. Ярославль.  
Ивановъ, Ив. Сав., дсс., г. Кострома.  
Ивановъ, Пет. Алдр., г. Кострома.  
Каратыгина, Мар. Ив., г. Кострома.  
Карцева, Алдра Фед., вд. дсс., г. Кострома.  
Квасниковъ, Алдръ Фед., от. кап., г. Костро-  
ма.  
Колзакова, Евд. Влад., вд. ген-маіора, г.  
Кострома.  
Корниловъ, Пет. Никл., г. Кострома.  
Корниловъ, Юр. Пав., кск.  
Кравкова, Нат. Влад., жена кск., г. Кострома.  
Кудрина, Мар. Серг., г. Кострома.  
Львовъ, Никл. Григ., ка., г. Кострома.  
Макина, Ек. Никл., г. Кострома.  
Меляковъ, Геннад. Вас., г. Кострома.  
Мигурина, Елиз. Никл., вд. плк., г. Кост-  
рома.  
Михайловскій, Павлинъ Плат., ка., г. Кост-  
рома.  
Нелидова, Глаф. Ив., жена дсс., г. Костро-  
ма.  
Нелидовъ, Никл. Фед., дсс., г. Кострома.  
Панина, гр. Нат. Пав., г. Кострома.  
Панютина, Алдра Вас., г. Кострома.  
Писемская, Соф. Пет., г. Кострома.  
Потѣхина, Ипполита Мих., г. Кострома.  
Прибыльскій, Никл. Пав., ка., г. Буй.  
Прохорова, Мар. Андр., жена от. прч., усадь-  
ба Насонье.



Прохоровъ, Никл. Никл., от. прч., усадьба  
 Насонье.  
 Разумовъ, Ал-ѣй Конст., г. Кострома.  
 Ратьковъ, Гавр. Никл., сс., г. Кострома.  
 Ратьковъ, Гавр. Никл.  
 Ротаецъ, Лид. Серг., жена дсс., г. Кост-  
 рома.  
 Рябинцева, Мар. Дм., жена сс., г. Костро-  
 ма.  
 Сипягинъ, Пав. Фед., кс.  
 Суворова, Алдра Пет.  
 Тегарпьевъ, Никл. Григ.  
 Ткаченко, Людм. Алдр., жена плк., г. Кост-  
 рома.  
 Травина, Нат. Серг.  
 Трухинъ, Ив. Ал-ѣев., от. кап.  
 Унковскій, Никл. Мих., кс., г. Кострома.  
 Ушаковъ, Никл. Ал-ѣев., от. плк., г. Кост-  
 рома.  
 Чихачева, Алдра Вас.  
 Шаховъ, Леон. Ив., г. Кострома.  
 Шигорина, Юл. Алдр., с. Ильинское.  
 Шильдкнехтъ, Влад. Никл., дсс., г. Кост-  
 рома.  
 Шиповъ, Никл. Ал-ѣев., кр., г. Кострома.  
 Шрейдеръ, Ив. Христ., кр., г. Кострома.  
 Шульгинъ, Пав. Ив., кс.  
 Юрьевъ, Геннад. Кириак., гс., г. Нерехта.  
 Юсупова, кн. Зин. Никл.

### МАКАРЬЕВСКІЙ УѢЗДЪ.

*Дворяне, имѣющіе право голоса.*

Верховскій, Пет. Мих., инж. плк., предво-  
 дитель дворянства, г. Макарьевъ.  
 Волженскій, Вас. Арс., ка., засѣдат. дво-  
 рянск. опеки, г. Макарьевъ.  
 Каратыгинъ, Всев. Никл., предводитель  
 дворянства Галичскаго у., г. Галичъ.  
 Кикинъ, Пав. Пав., ттс., г. Юрьевецъ.  
 Купріяновъ, Алдръ Пав., шт. кап. зап., земск.  
 нач. 1 уч. Макарьевск. у., г. Макарьевъ.  
 Нечаевъ, Ив. Никл., нс., земск. нач. 2 уч.  
 Макарьевск. у., с. Спасъ Красная горка.  
 Петровъ, Святосл. Арк., кс., чиновникъ  
 особ. поруч. при Костромск. губернаторѣ,  
 г. Кострома.  
 Семеновъ, Ив. Влад., городск. судья, г.  
 Юрьевецъ.

Фолькманъ, Альфр. Ив., г. Ивановъ-Воз-  
 несенскъ, Владим. губ.  
 Шрейдеръ, Геннад. Геннад. засѣдат. дво-  
 рянск. опеки, г. Макарьевъ.  
 Шрейдеръ, Геннад. Христіан., сс., земск.  
 нач. Юрьевск. у., г. Юрьевецъ.

### НЕРЕХТСКІЙ УѢЗДЪ.

Бошнякъ, Алдръ Конст., сс., г. Кострома.  
 Васьковъ, Вас. Фед. гс., ст. Муравьево  
 Юго-Вост. ж. д.  
 Васьковъ, Конст. Пет., ротм., Нерехтск.  
 предводитель дворянства, г. Нерехта.  
 Васьковъ, Никл. Пет., корн., г. Кострома.  
 Грамотинъ, Никл. Плат., дсс., ст. Воскре-  
 сенское, Моск.-Казан. ж. д.  
 Дѣвочкинъ, Ал-ѣй Мих., гс., усадьба Хо-  
 мутово, Сараевск. вол.  
 Дѣвочкинъ, Никл. Мих., кск., усадьба Хо-  
 мутово, Сараевск. вол.  
 Елагинъ, Дм. Ал-ѣев., кр., г. Нерехта.  
 Захарьинъ, Алдръ Пет., дсс., г. Варна-  
 винъ.  
 Исаковъ, Пет. Вас., дсс., г. Кострома.  
 Коптевъ, Никл. Никл., сс., г. Нерехта.  
 Куломзинъ, Анат. Никл., дтс., г. С.-Петер-  
 бургъ.  
 Линевъ, Никл. Ив., сс., г. Нерехта.  
 Моисѣевъ, Ипп. Никл., ттс., усадьба Ни-  
 кольское, Ночинск. вол.  
 Моравекъ, Пав. Густ., нс., г. Кострома и  
 усадьба Невѣрово.  
 Ошанинъ, Раф. Вас., гс., с. Писхово.  
 Поливановъ, Никл. Андр., дсс., г. С.-Пе-  
 тербургъ.  
 Селифонтовъ, Никл. Никл., дсс., г. С.-Пе-  
 тербургъ.  
 Симоновъ, Алдръ Бор., кр., мир. судья, г.  
 Москва.  
 Сумарокозъ, Алдръ Серг., с. Красное-Су-  
 мароково.  
 Сумароковъ, Дм. Серг., с. Красное-Сумаро-  
 рово.  
 Сумароковъ, Никл. Серг., с. Красное-Сума-  
 роково.  
 Сумароковъ, Пет. Серг., г. Нерехта.  
 Щереметевъ, гр. Алдръ Дм., тс., ст. Ва-  
 сильевская, Шуйск. у., Владим. губ.  
 Шиповъ, Авдій Ив., г. Кострома.



Энгельгартъ, бар. Влад. Як., ген.-лейт.,  
г. Ярославль.

### ЧУХЛОМСКІЙ УБЗДЪ.

Андроникова, Олимп. Андр., усадьба Бу-  
раково.

Андрониковъ, Феод. Мих., усадьба Малини-  
но.

Апушкинъ, Алдръ Дм., усадьба Хархово.  
Апушкинъ, Вас. Як., ка., земск. нач.

Баграковъ, Никл. Вас., ка.

Бекарюковъ, Дм. Вас., маіоръ, г. Москва.  
Богдановъ, Арс. Арс., кс.

Бѣлехова, Авд. Матв., усадьба Вижки.

Бѣлеховъ, Мих. Степ., кап.-лейт., г. Во-  
логда.

Бѣльчинская, Алдра Алдр., жена нс., г.  
Кострома.

Головинскій, Андр. Ег., ген.-маіоръ.

Горталова, Сераф. Ив., усадьба Зеленцина.  
Горталовъ, Мих. Мих., кр., усадьба Доро-  
фѣево.

Горяиновъ, Никл. Алдр., дсс., г. Ярославль.  
Денисова, Ол. Фед., вд. кр., с-цо Ильин-  
ское.

Долгоруковъ, кн. Дм. Никл., г. Руза.

Жохова, Ек. Никл., усадьба Яхна.

Жохова, Праск. Никл., усадьба Яхна.

Золотиловъ, Влад. Вас., усадьба Минино.

Золотиловъ, Конст. Вас., усадьба Усолкино.

Ивановская, Грасильда Ант., усадьба Ко-  
лотилово.

Ивашевъ, Алдръ Алдр., шт.-ротм., г. С.-Пе-  
тербургъ.

Кадникова, Вѣра Никл., усадьба Дорокъ.

Кадникова, Ек. Прокоф., усадьба Корюче-  
во.

Кадниковъ, Геннад. Геннад., ка., усадьба  
Дорокъ.

Кадниковъ, Григ. Григ., усадьба Шишкино.

Костылевъ, Никл. Серг., усадьба Чурило-  
во.

Котенина, Анна Ив., г. С.-Петербургъ.

Кривоногова, Ел. Пав., усадьба Ивановс-  
кое.

Кривоноговъ, Валент. Андр., нс., усадьба  
Ивановское.

Кузьминъ, Влад. Феод., усадьба Острожни-  
ково.

Куломзинъ, Анат. Никл., дтс., г. С.-Пе-  
тербургъ.

Макарова, Дар. Ал-ѣев., усадьба Вижки.

Макарова, Ел. Никл., усадьба Зеленцина.

Макаровъ, Алдръ Евг., усадьба Вижки.

Макаровъ, Алдръ Никл., ттс., усадьба Зе-  
ленцино.

Матвѣевъ, Вас. Сем., кр., г. Ветлуга.

Малиновскій, Алдръ Феод., ттс., г. Чухлома.

Мальковскій, Пав. Никл., г. Бѣжецкъ.

Меркушева, Люб. Абр., усадьба Климовское.

Моллеръ, Анаст. Пет., г. Кострома.

Моллеръ, Оскаръ Карл., г. Кострома.

Островицкая, Мар. Алдр., г. Богородскъ.

Перелешинъ, Никл. Макар., нс., усадьба  
Поповское.

Петруше, Юл. Алдр., усадьба Лучкино.

Полѣновъ, Ал-ѣй Дм., сс., г. Москва.

Поповъ, Вас. Ив., ттс., г. Лихвинъ.

Ратьковъ-Рожновъ, Влад. Алдр., тс., г.  
С.-Петербургъ.

Ротъ, Соф. Карл., г. С.-Петербургъ.

Свиньина, Елиз. Матв., усадьба Вижки.

Силинъ, Ал-ѣй Никл., г. Москва.

Силинъ, Дм. Никл., г. Москва.

Силинъ, Серг. Никл., г. Москва.

Сипягинъ, Серг. Григ., кр., усадьба Лугано-  
во.

Степановъ, Алдръ Ал-ѣев., врачъ, г. Соли-  
галичъ.

Степановъ, Ал-ѣй Пав., гс., г. Чухлома.

Сухонинъ, Евг. Ив., усадьба Остапово.

Сухонинъ, Изм. Никандр., усадьба Сергѣево.

Сухонинъ, Серг. Пет., плк., г. Петергофъ,  
СПБ. губ.

Тимофеевъ, Эрастъ Ег., сс., г. Грязовецъ.

Травина, Павла Алдр., усадьба Коптѣево.

Чалѣевъ, Ив. Никл., ген.-маіоръ, г. Кострома.

Черногубовъ, Ипп. Демент., усадьба Высо-  
ково.

Шигоринъ, Пет. Ив., кр., г. Кологривъ.

Шишкинъ, Вас. Алдр., усадьба Филатово.



## Курляндская губернія.

- Бееръ фонъ, бар. Алдръ Адол., им.: Эдва-  
лень, Лэдикенъ и Тироль.
- Бееръ фонъ, бар. Дидр. Дидр., им. Угалень.
- Бееръ фонъ, бар. Карлъ, им. Попень.
- Бееръ фонъ, бар. Фридрихъ, им. Шлекъ.
- Бринзенъ фонъ-деръ, бар. Максимил. Лотар.,  
им.: Бринкъ-Подвалень и Нейвакенъ.
- Брюггенъ фонъ-деръ, бар. Эрн. Эрн., им.:  
Иггенъ и Стенденъ.
- Будбергъ, бар. Левъ Влад., им. Гарсенъ.
- Ганъ, бар. Вильг. Никл., им. Шнепельнъ.
- Ганъ фонъ, бар. Гаральдъ Владисл., им.  
Ваненъ.
- Ганъ фонъ, бар. Пав. Адол., им.: Азуппенъ  
и Лубъ-Эззернъ.
- Ганъ, бар. Пав. Пав., им. Линденъ.
- Ганъ фонъ, бар. Теод. Эдм., мѣстечки: По-  
стенденденъ и Каллиденъ.
- Гаренъ, бар. Евг. Евг., им. Альтъ-Мемель-  
гофъ.
- Гейкингъ, бар. Никл. Фед., им. Вандзенъ
- Гейкингъ, бар. Фридр. Генр., им. Сосмакенъ.
- Гротгусъ, бар. Карлъ Карл., им. Спаренъ.
- Гротгусъ, бар. Леон. Фед., им. Шлосъ-Га-  
зенпотъ.
- Гротгусъ фонъ, бар. Оск. Карл., им. Пузе-  
некенъ-Аммельнъ.
- Гротусъ фонъ, бар. Луи, им. Зоматенъ.
- Гротусъ фонъ, бар. Оскаръ, им.: Пассек-  
стенъ и Бестенгофъ.
- Гротусъ фонъ, бар. Отто, им. Зоматенъ.
- Зассъ, бар. Валли Фридр., им. Гросъ-Рен-  
ненъ.
- Зассъ фонъ, бар. Карлъ, им. Виндава.
- Зеefeldъ фонъ, бар-сса Люція, им. Пус-  
сенъ.
- Кейзерлингъ, гр. Оттонъ Эдвард., им. Тель-  
сенъ.
- Клейстъ, бар. Вильг. Эрн., им. Церстенъ.
- Клейстъ фонъ, бар., Федоръ, им. Анзельнъ.
- Комаровскій, гр. Пет. Андр., им. Курмень.
- Корфъ, бар. Никл. Никл., им. Шенбергъ.
- Коскуль фонъ, бар. Вильгельмъ, им. Тер-  
гелленъ.
- Ламсдорфъ., гр. Густавъ, им.: Зурсъ и  
Гарстенъ.
- Ламсдорфъ, гр-ня Юлія, им. Атлиценъ.
- Лаунитцъ фонъ, Федоръ, им. Лакединенъ.
- Ливень, бар. Ал-ѣй Карл., им. Мерцендорфъ.
- Ливень, кв. Георг. Андр., им. Кабилленъ.
- Мантейфель, бар. Карлъ Карл., им. Кап-  
дангенъ.
- Медемъ, гр. Пав. Фед., им. Гросъ-Эллей.
- Медемъ, гр. Фридр. Фридр., им. Альтъ-Ауцъ.
- Палень фонъ-деръ, гр. Леон. Фед., им.:  
Гросъ Экау и Гофцумберге.
- Платеръ-Зибергъ, гр. Стан. Каз., им. Ру-  
биненъ.
- Нольде, бар. Гергар. Фед., им. Каллетенъ.
- Нолькенъ, бар. Влад. Густ., им.: Рингенъ и  
Пампельнъ.
- Остенъ-Сакенъ фонъ-деръ, бар. Карлъ  
Федор., им. Дондангенъ.
- Остенъ-Сакенъ, бар. Конст. Алдр., им.:  
Батенъ и Дзиргенъ.
- Рейтернъ, гр., бар. Нолькенъ, Влад. Густ.,  
им. Рингенъ и Пампельнъ.
- Рекке, бар. Артуръ Людв., им. Варновичъ.
- Рекке фонъ деръ, бар. Вильг. Оттон., им.  
Анненгофъ.
- Рекке фонъ-деръ, бар. Георг. Фридр., им.  
Бротценъ.
- Рекке фонъ-деръ, бар. Людв. Матв., им.  
Шлокенбекъ.
- Рекке фонъ-деръ, бар. Матв. Карл., им.  
Паульснаде.
- Рекке фонъ-деръ, бар. Христ. Авг., им.  
Нейенбургъ.
- Ренне фонъ, бар. Алдръ Астаф., им. Пурренъ.
- Ренне фонъ, бар. Вильгельмъ, им. Зиргенъ.
- Ренне фонъ, бар., Карлъ, им. Вензау.
- Ренне фонъ, бар. Фед. Руд., им. Альтъ-  
Саттикенъ.
- Ренне фонъ., бар. Теоф. Алдр., им. Сат-  
тикенъ.
- Торновъ, бар. Юліусъ Эрнст., им. Гросъ-  
Дзельденъ.
- Унгернъ-Штернбергъ, бар. Леонар. Пав.,  
им. Пормсатенъ.



- Фирксъ, бар. Отгонъ Фридр., им. Фирксъ-Педваленъ.  
 Фирксъ, бар-сса Теа Алдр., им. Рудбаренъ.  
 Фирксъ фонъ, бар. Эм. Эвальд., им. Стразденъ.  
 Фирксъ, бар. Эрн. Лебрехт., им.: Ногаленъ и Гросъ-Вербенъ.  
 Фелькерзаамъ фонъ., бар. Арминъ, им. Варвенъ.  
 Шлиппенбахъ, бар. Артуръ Альб., им. Гросъ-Мемельгофъ.  
 Штромбергъ, бар. Анат. Эрнест., нс., г. Спб. Моховая, 22; лѣтомъ—ст. Крюково, Ник, ж. д., с. Никольское на Клязьмѣ.  
 Эльсенъ, бар. Лев. Фридр., им. Варрибенъ.

## Курская губернія.

- Анофриевъ, Никл. Юр., кап. крѣпост. артил., крѣп. Ивангородъ, Люблин. губ.  
 Говоруха-Отрокъ, Алдръ Никл., ген.-лейт., совѣщат. чл. Артил. Комит. главн. Артиллер. Упр., г. Спб., Надеждинская, 18.  
 Мухинъ, Пет. Пет., полк., военн. слѣдов. Виленск. военно-окружн. суда, г. Вильна.  
 Тураевъ, Бор. Алдр., приватъ-доцентъ Спб. унив., (6 ч.), г. Спб., В. О., 2 лин.  
 Хрущовъ, Пав. Мих., дсс., кмрг., г. Спб., Сергѣевская 24, лѣтомъ—родов. им. с. Жимарино, Тульск. губ.  
 Мухановъ, Георг. Евгр, пдпрч.  
 Мухановъ, Никл. Евгр., прч.  
 Озеровъ, Ал-ѣй Феод., ген.-лейт.  
 Ракуза, Пет. Як., ген.-маіоръ.  
 Ребиндеръ, Алдръ Ал-ѣев., ген. отъ инф.  
 Розенъ, бар. Алдръ Конст., кск.  
 Розенъ, бар. Конст. Конст., кск.  
 Розенъ, бар. Феод. Конст., ка.  
 Романскій, Пет. Ив., шт.-ротм.  
 Семичевъ, Влад. Дм., нс.  
 Сильверстванъ, Вад. Карл., кск.  
 Черноглазовъ, Алдръ Касьян., прч.  
 Шереметевъ, гр. Алдръ Дм.  
 Шмидтъ, Никл. Ив., шт. ротм.

### БѢЛГОРОДСКІЙ УѢЗДЪ.

- Батюшновъ, Ал-ѣй Дм., ттс.  
 Большевецевъ, Влад. Никл.  
 Бутурлинъ, Дм. Серг., гв. плк.  
 Волконскій, кн. Дм. Алдр., шт.-ротм., БѢлгородскій предводитель дворянства, г. БѢлгородъ.  
 Вязигинъ, Ив. Мих., прч.  
 Гендриковъ, гр. Степ. Алдр., тс.  
 Говоруха-Отрокъ, Як. Никл., прч.  
 Головновъ, Викт. Ал-ѣев., дсс.  
 Дмитріевъ, Никл. Ив.  
 Дорреръ, гр. Влад. Филип., ка.  
 Зборомирскій, Левъ Мих., прч.  
 Калинъ, Кирил. Севост., кск.  
 Кузьминъ, Вас. Вас., ттс.  
 Кузьминъ, Пет. Вас., пдпрч.  
 Курчениновъ, Алдръ Пет.  
 Курчениновъ, Анат. Пет., гс.  
 Мосоловъ, Вас. Дм., шт.-кап.

### ГРАЙВОРОНСКІЙ УѢЗДЪ.

- Григоропуло, Конст. Никл., прч.  
 Григоропуло, Никл. Никл., кск.  
 Грубе, Вильг. Фед., тс.  
 Койленскій, Влад. Ив., гс.  
 Кошлаковъ, Никл. Ив., ттс.  
 Малевинскій, Ив. Фед., прап.  
 Рихтеръ, Авг. Авг., нс.  
 Чеховъ, Мих. Сем., пдплк.  
 Шабельскій, Никл. Каэт., плк.  
 Яснопольскій, Никл. Пет., профес.

### ДМИТРІЕВСКІЙ УѢЗДЪ.

- Аладьинъ, Анат. Пав., с. Кусакова БѢлица.  
 Ахочинскій, Алдръ Пет., ттс., дер. Паумовка.  
 Березицкій, Ив. Каспер., гс., с. Пальцево.



- Бесѣдинъ, Азарій Серг., кр., с. Жигаево.  
 Бесѣдинъ, Алдръ Ал-ѣев., дер. Старая  
 Вабля.  
 Бесѣдинъ, Ал-ѣй Серг., гс. дер. Верхняя  
 Злобина.  
 Бесѣдинъ, Самуиль Серг., гс., с. Жигаево.  
 Борзенковъ, Митроф. Вас., кр., с. Бѣляево.  
 Бредихинъ, Серг. Фед., гс., г. Дмитріевскъ.  
 Быковскій, Григ. Никл., пдпрч., с. Пальцево.  
 Бышевъ, Никан. Сем., кск., дер. Старая  
 Вабля.  
 Вадлевскій, Алдръ Ив., кр., с. Пушкарево.  
 Вангенгеймъ, Як. Пет., кр., с. Рогозна.  
 Вангенгеймъ, Θεодос. Пет., дер. Сухой  
 Ровець.  
 Вансовичъ, Дм. Никл., ген.-маіоръ, с.  
 Рогозна.  
 Васьяновъ, Дм. Ив., шт.-ротм., с. Песошное.  
 Васьяновъ, Пет. Пв., ка., дер. Стрекаловка.  
 Волковъ, Пет. Пет., гв., корн., с. Гла-  
 маздино.  
 Волжинъ, Алдръ Никл., с. Береза.  
 Волжинъ, Ал-ѣй Флавіан., ка., с. Се-  
 ныткино.  
 Волжинъ, Никл. Никл., сс., с. Сеныткино.  
 Волжинъ, Никл. Флавіан., пдплк., с. Се-  
 ныткино.  
 Говоровъ, Алдръ Евг. с. Кузнецовка.  
 Говоровъ, Вас. Пав., прч., с. Кузнецовка.  
 Гриневичъ, Як. Никл., кр., дер. Узвикъ.  
 Гриневъ, Никл. Пет., кск., дер. Полозовка.  
 Даневскій, Всев. Піев., сс., с. Ско-  
 вороднево.  
 Емельянобъ, Алдръ Алдр., ротм., д. Узвикъ.  
 Иваненковъ, Серг. Вас., сс., с. Пальцево.  
 Клоченко, Ив. Пет., ка., с. Киликино.  
 Кореневъ, Алдръ Ив., шт.-ротм., дер.  
 Куренки.  
 Коротневъ, Ил. Серг., дсс., дер. Чуничина.  
 Кусаковъ, Алдръ Пав., кап. артил., с. Ско-  
 вороднево.  
 Кусаковъ, Левъ Мих., прч., с. Береза.  
 Лагофеть, Никл. Пав., гв. кап., с.  
 Романово.  
 Лагофеть, Пав. Пав., шт.-ротм., дер. Стре-  
 каловка.  
 Лагофеть, Пет. Пав., пдплк., с. Романово.  
 Левковичъ, Вас. Ив., дсс., с. Рышково.  
 Леонтьевъ, Пет. Никл., прч., с. Кошкино.  
 Линденеръ, Андр. Алдр., прч., дер. Бого-  
 словка.  
 Литвиновъ, Ал-ѣй Никл., сс., г. Дмитріевъ.  
 Ломакинъ, Ив. Фед., кр., г. Дмитріевъ.  
 Мазуровъ, Влад. Фед., шт.-ротм., с. Арта-  
 ковъ Вандарець.  
 Малѣевъ, Пав. Ив., прч., с. Романово.  
 Машкинъ, Алдръ Мих., ротм., с. Бѣляево.  
 Мейендорфъ, бар. Кондр. Ег., сс., с.  
 Прилѣвы.  
 Мезенцевъ, Ал-ѣй Пав., кр., дер. Хоросея.  
 Нагибинъ, Фед. Пет., кр., дер. Старая  
 Першина.  
 Новосельскій, Алдръ Алдр., прч., с. Гене-  
 ральшино.  
 Офросимовъ, Влад. Пармен., дер. Офро-  
 симовка.  
 Офросимовъ, Ив. Пармен., дер. Офросимовка.  
 Офросимовъ, Никл. Пармен., дер. Офро-  
 симовка.  
 Офросимовъ, Пет. Пармен., дер. Офросимовка.  
 Петрищевъ, Никл. Никл., с. Жеденовка.  
 Подпрятковъ, Сем. Евтих., ка., с. Арбузово.  
 Позняковъ, Митроф. Никанор., кск., с.  
 Пальцево.  
 Полозовъ, Андр. Ив., дсс., с. Пересвѣтова  
 Бѣлица.  
 Поповъ, Никл. Вас., дсс., дер. Булхаковка.  
 Сагаревъ, Влад. Вас., сс., дер. Заслонки.  
 Телѣгинъ, Влад. Никл., прч., с. Ско-  
 вороднево.  
 Францисонъ, Викт. Ад., гс., г. Поды.  
 Христіани, Никл. Вас., ген.-лейт., г. Рогозна.  
 Хрущовъ, Никл. Пет., кск., с. Вабля.  
 Шатохинъ, Митроф. Пет., ка., дер. По-  
 лозовка.  
 Шаховской, кн. Влад. Дм., прч., дер. Ниж-  
 няя Злобина.  
 Шеншинъ, Влад. Алдр., дсс., дер. Щербачева.  
 Ширковъ, Діомидъ Серг., кр., дер. Лента.  
 Шпаковичъ, Пав. Фед., сс., с. Городьково.  
 Шумаковъ, Ил. Никл., кр., с. Лубашево.  
 Щекинъ, Андр. Іон., гс., с. Яцыно.  
 Энгелгардтъ, Конст. Алдр., нс., с. Звенячка.

### КОРОЧАНСКІЙ УѢЗДЪ.

- Авдѣевъ, Ал-ѣй Пет.  
 Авдѣевъ, Пет. Никл., кс.  
 Анучинъ, Викт. Никл., дсс.





Владимірскій губернскій предводитель дворянства

и членъ Государственнаго Совета

Михаилъ Михайловичъ Леонтьевъ.



- Бестѣдинъ, Азарій Серг., кр., с. Жигалево.  
 Бестѣдинъ, Алдръ Ал-ѣев., дер. Старая  
 Вабля.  
 Бестѣдинъ, Ал-ѣй Серг., ге. дер. Черная  
 Злобинь.  
 Бестѣдинъ, Самуилъ Серг., кр., с. Жигаево.  
 Борзенковъ, Митроф. Вас., кр., с. Вѣзлево.  
 Бредихинъ, Серг. Фед., кр., г. Дмитріевскъ.  
 Быковский, Григ. Пав., адпрч., с. Нальцево.  
 Бышевъ, Никан. Сем., кск., дер. Старая  
 Вабля.  
 Вадлевскій, Алдръ Ив., кр., с. Пушкарево.  
 Вангенгеймъ, Дн. Пет., кр., с. Рогозна.  
 Вангенгеймъ, Феодос. Пет., дер. Сухой  
 Ротъ.  
 Вансѣвичъ, Дн. Никл., ген.-майоръ, с.  
 Рогозна.  
 Васильевъ, Дн. Никл., шт.-ротм., с. Несомное.  
 Васильевъ, Пав. Ив., ка., дер. Стреланишка.  
 Волковъ, Пав. Пет., ге., кр., с. Гла-  
 мадино.  
 Волжинъ, Алдръ Никл., с. Береза.  
 Волжинъ, Ал-ѣй Флавіан., ка., с. Се-  
 ныткино.  
 Волжинъ, Никл. Никл., сс., с. Сеныткино.  
 Волжинъ, Никл. Флавіан., пдлк., с. Се-  
 ныткино.  
 Говоровъ, Алдръ Евг. с. Кузнецовка.  
 Говоровъ, Вас. Пав., прч., с. Кузнецовка.  
 Гриневичъ, Як. Никл., кр., дер. Узникъ.  
 Гриневъ, Никл. Пет., кск., дер. Полозовка.  
 Даневскій, Пав. Степ., сс., с. Ско-  
 вороднево.  
 Емельяновъ, Алдръ Алдр., ротм., с. Узникъ.  
 Иваненковъ, Серг. Вас., сс., с. Нальцево.  
 Клоченко, Ив. Пет., ка., с. Киликино.  
 Кореневъ, Алдръ Ив., шт.-ротм., дер.  
 Куренки.  
 Коротневъ, Ил. Серг., дсс., дер. Чуничина.  
 Кусановъ, Алдръ Пав., кап. артал., с. Ско-  
 вороднево.  
 Кусановъ, Левъ Мих., прч., с. Береза.  
 Лагофетъ, Никл. Пав., гв. кап., с.  
 Романово.  
 Лагофетъ, Пав. Пав., шт.-ротм., дер. Стре-  
 калоха.  
 Лагофе, Пет. Пав., пдлк., с. Романово.  
 Левкови, Вас. Ив., дсс., с. Рышково.  
 Леонтьевъ, Пет. Никл., прч., с. Кошкино.
- Лиденеръ, Авдр. Алдр., прч., дер. Бого-  
 словка.  
 Литвиновъ, Ал-ѣй Никл., сс., г. Дмитріевъ.  
 Ломанинъ, Ив. Фед., кр., г. Дмитріевъ.  
 Мазуровъ, Влад. Фед., шт.-ротм., с. Арта-  
 ковъ Вандарецъ.  
 Малѣевъ, Пав. Ив., прч., с. Романово.  
 Машинъ, Алдръ Мих., ротм., с. Бѣлаево.  
 Мейендорфъ, бар. Кондр. Ег., сс., с.  
 Прилѣны.  
 Мезенцевъ, Ал-ѣй Пав., кр., дер. Хоросея.  
 Нагибинъ, Фед. Пет., кр., дер. Старая  
 Першица.  
 Новосельскій, Алдръ Алдр., прч., с. Гене-  
 ральшино.  
 Офросимовъ, Влад. Пармен., дер. Офро-  
 симовка.  
 Офросимовъ, Ив. Пармен., дер. Офросимовка.  
 Офросимовъ, Никл. Пармен., дер. Офро-  
 симовка.  
 Офросимовъ, Пет. Пармен., дер. Офросимовка.  
 Петрищевъ, Никл. Никл., с. Жеденовка.  
 Поддубинъ, Сем. Евтих., ка., с. Арбузово.  
 Позднѣевъ, Митроф. Никанор., кск., с.  
 Нальцево.  
 Полозовъ, Алдръ Ив., дсс., с. Пересвѣтова  
 Бѣлица.  
 Поповъ, Никл. Вас., дсс., дер. Булхаковка.  
 Сагаревъ, Влад. Вас., сс., дер. Заслонки.  
 Телѣгинъ, Влад. Никл., прч., с. Ско-  
 вороднево.  
 Францисонъ, Викт. Ад., гс., г. Поды.  
 Христіанин, Никл. Вас., ген.-лейт., г. Рогозна.  
 Хрущовъ, Никл. Пет., кск., с. Вабля.  
 Шатохинъ, Митроф. Пет., ка., дер. По-  
 лозовка.  
 Шаховской, кн. Влад. Дн., прч., дер. Ниж-  
 няя Злобинь.  
 Шеншинъ, Влад. Алдр., дсс., дер. Щербачева.  
 Ширмовъ, Діомидъ Серг., кр., дер. Лента.  
 Шпаковичъ, Пав. Фед., сс., с. Городьково.  
 Шумаковъ, Ил. Никл., кр., с. Лубашево.  
 Щекинъ, Алдр. Іон., гс., с. Яцыво.  
 Энгелгардтъ, Ковст. Алдр., нс., с. Звенячиа.

## КОРОЧАНСКІЙ УѢЗДЪ.

- Авдѣевъ, Ал-ѣй Пет.  
 Авдѣевъ, Пет. Никл., кс.  
 Анучинъ, Викт. Никл., дсс.





Владимірскій губернскій предводитель дворянства,  
егермейстеръ, статскій совѣтникъ,  
Михаилъ Михайловичъ Леонтъевъ.



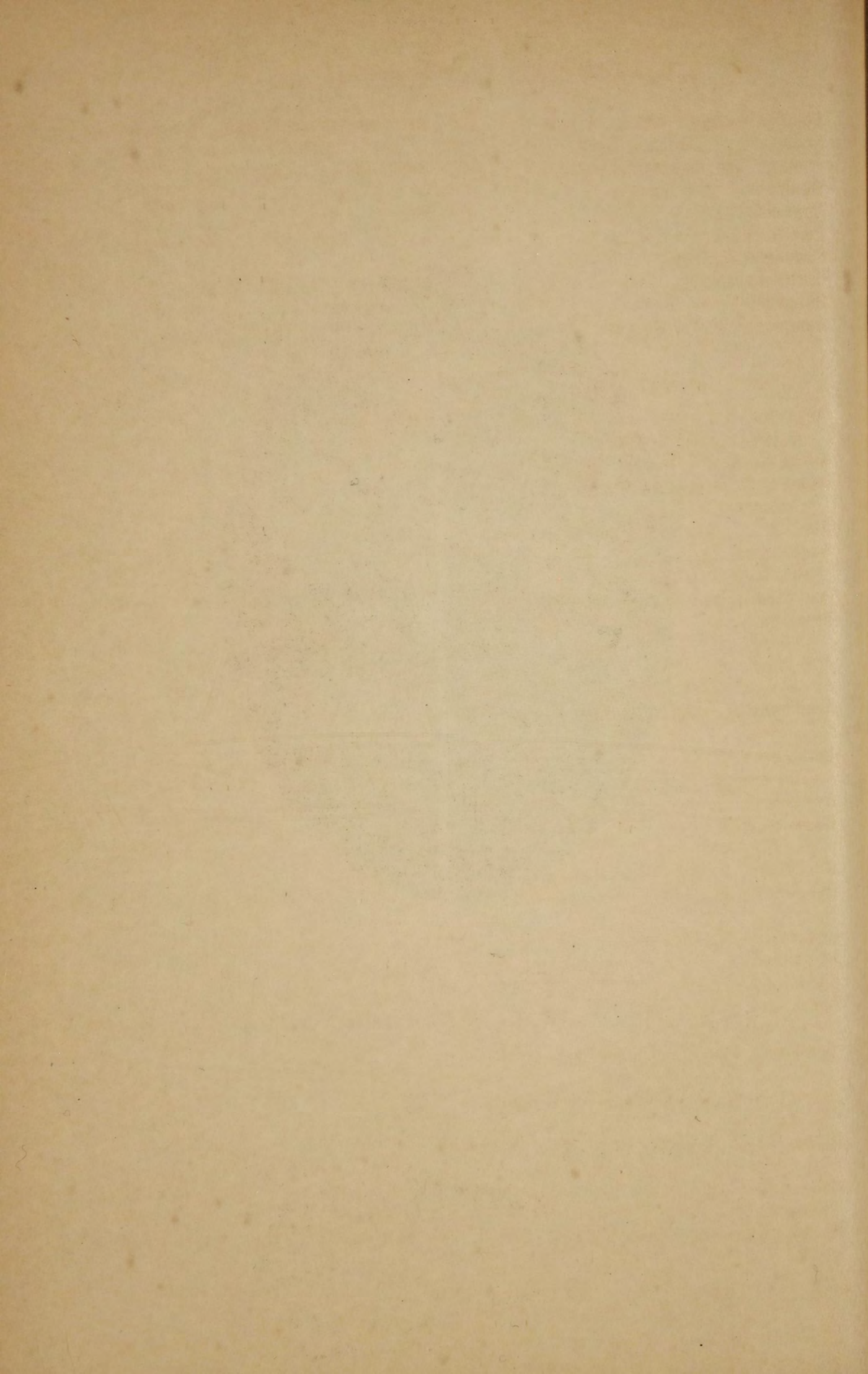



Баклановъ, Мих. Пет., шт.-кап.  
 Крейцъ, гр. Витольдъ Кипр., маіоръ, Коро-  
 чанск. предводитель дворянства, г. Короча.  
 Мещерскій, Ив. Пет., гс.  
 Пруцкой, Ив. Ив., нс.  
 Раппъ, Конст. Алдр., корн.  
 Россинскій, Левъ Авенир., дсс.  
 Шереметевъ, гр. Алдръ Дм.  
 Янковскій, Мих. Никл.  
 Янковскій, Никл. Ив., сс.

### КУРСКІЙ УѢЗДЪ.

Анахинъ, Пет. Фед., ка., чл. Курск. уѣздн.  
 земск. управы, г. Курскъ.  
 Анитовъ, Ал-ѣй Дм., шт.-кап., г. Курскъ.  
 Анненкова, Алдра Карл., вд. кр., с. Петро-  
 павловское.  
 Анненкова, Тат. Мих., с. Покровское.  
 Анненковъ, Ив. Алдр., гс., земск. нач. Щи-  
 гровск. у., с. Озерки.  
 Анфиловъ, Іоас. Изм., плк.  
 Артюхова, Соф. Никл., вд. прч., с. По-  
 кровское.  
 Артюховъ, Дм. Аван., гс., с. Покровское.  
 Артюховъ, Як. Аван., с. Покровское.  
 Афросимова, Таис. Ив., вд. кск., с. Чер-  
 мошное.  
 Богдановъ, Влад. Ал-ѣев., ка., с. Шпилекъ,  
 Фатежск. у.  
 Бутневичъ, Домин. Стан., кр., с. Винниково.  
 Ванина (урожд. Гуторова), Анна Феокт., вд.  
 плк., с. Усть-Дунаецъ.  
 Васильева, Мар. Сем., вд. кск., с. Троица.  
 Войнаховская, Алдра Ив., вд. маіора, г.  
 Курскъ.  
 Волковъ, Никл. Пет., плк., г. Курскъ.  
 Волковъ, Пет. Пет., кам.-юнк., кс., с. Моква.  
 Воронцовъ, Ив. Льв., плк., г. Курскъ.  
 Головинскій, Никл. Влад., шт.-кап., с. Шу-  
 маково., Тимск. у.  
 Дембицкій, Влад. Конст., канд. правъ, земск.  
 нач., с. Успенское.  
 Доппельмайеръ, Над. Вас., жена врача, г.  
 Курскъ.  
 Жураковскій, Нарцисъ Пав., дсс., помощн.  
 врачбн. инспектора, г. Курскъ.  
 Извольская, Алдра Влад., вд. кск., дер.  
 Якупина.  
 Изъѣдинова, Елиз. Никл., с. Лебяжье.

Исаковъ, Валер. Пав., прч., чл. Курск.  
 губерн. земской управы, г. Курскъ.  
 Исаковъ, Вас. Дм., шт.-ротм., земск. нач.,  
 с. Курасово.  
 Исаковъ, Мих. Дм., ка., г. Курскъ.  
 Кабатъ, Елиз. Алдр., жена дсс., г. С.Пе-  
 тербургъ.  
 Каменевъ, Ил. Тим., ттс., чл. уѣздной  
 земск. управы, г. Курскъ.  
 Каменевъ, Пав. Мих., фабричн. инспекторъ,  
 г. Курскъ.  
 Каншинъ, Влад. Дм., кр., засѣд. Дворянск.  
 Опеки, г. Курскъ.  
 Клейнмихель, гр. Ек. Никл., жена дсс.,  
 г. Москва.  
 Клейнмихель, гр. Конст. Пет., дсс., г.  
 Москва.  
 Клейнмихель, гр. Мар. Эдуард., вд., г. С.-Пе-  
 тербургъ.  
 Ковальчукова, Алдра Пав., жена корн., г.  
 Курскъ.  
 Кудашевъ, кн. Влад. Ив., г. Елатъма,  
 Тамбов. губ.  
 Курасова, Варв. Ег., вд. кск., с. Курасово.  
 Курносовъ, Влад. Никл., пдпрч., предсѣд.  
 Курск. уѣздн. земск. управы, г. Курскъ.  
 Лазаревъ, Никл. Степ., плк., г. Бѣльскъ,  
 Гроднен. губ.  
 Малышевъ, Пав. Фед., с. Малышево.  
 Моисеевъ, Леон. Дм., депутат. двор., г.  
 Курскъ.  
 Молчанскій, Мих. Меод., плк., г. Курскъ.  
 Монтрезоръ, Над. Фед., вд. ген.-отъ кавал.,  
 г. Курскъ.  
 Мордвинова, Ол. Дм., жена прч., дер.  
 Спокоевка.  
 Офросимова, Тат. Никиф., вд. кск., г.  
 Курскъ.  
 Перцева, Мар. Дм., вд. сс., г. Курскъ.  
 Перцевъ, Викт. Никетор., дсс., старш. совѣтн.  
 Губерн. Правленія, г. Курскъ.  
 Писаренковъ, Вас. Іос., кр., дер. Жилиево.  
 Пожидаева, Клеопат. Пав., вд. прч., с.  
 Троица.  
 Полежаева, Зин. Никл., вд. тс., г. С.-Пе-  
 тербургъ.  
 Политковская, Мар. Ег., жена маіора, с.  
 Винниково.  
 Ребиндеръ, Елиз. Ив., вд. ген., г. Курскъ.



**Ребиндеръ**, Никл. Макс., гс., чл. Окружн. Суда, г. Курскъ.  
**Романовскій**, Севаст. Севаст., ттс., чл. губерн. земск. управы, г. Курскъ.  
**Романовъ**, Мих. Степ., плк., г. Курскъ.  
**Рышкова**, Мар. Ил., с. Букреево.  
**Рышкова**, Юл. Ил., с. Букреево.  
**Рышковъ**, Алдръ Ил., кс., судебн. слѣд., г. Конотопъ.  
**Рышковъ**, Ив. Пет., с. Шумаково.  
**Рышковъ**, Мих. Пет., гс., с. Винниково.  
**Самоквасова**, Таис. Вас., жена дсс., г. Москва.  
**Скобельцына**, Анна Вас., вд. кап., с. Зорино.  
**Соколовская**, Мар. Дм., вд. кс., дер. Лукина.  
**Степанова**, Мар. Никл., вд. кск., г. Курскъ.  
**Стишинская**, Мар. Влад., жена дсс., г. С.-Петербургъ.  
**Стишинскій**, Алдръ Сем., дсс., помощн. государств. секр., г. С.-Петербургъ.  
**Ступинъ**, Серг. Никл., г. С.-Петербургъ.  
**Сукманъ**, Варв. Дм., жена дсс., г. С.-Петербургъ.  
**Суковкина**, Ек. Никл., вд. шт.-кап., с. Плаксино.  
**Суковкинъ**, Никл. Иоас., ка., Курск. уѣздн. предводитель дворянства, г. Курскъ.  
**Татищевъ**, гр. Никл. Ив., г. Москва.  
**Толмачовъ**, Вас. Ив., кр., с. Рышково.  
**Толубѣвъ**, Вас. Никл., кск., засѣд. дворян. опеки, г. Курскъ.  
**Тучкова**, Ек. Дм., жена ген.-маіора, г. Москва.  
**Тучковъ**, Алдръ Пав., ген.-маіоръ, г. Москва.  
**Ушакова**, Варв. Андр., вд. ротм.  
**Ханенко**, Раиса Вас., жена кск., г. Черниговъ.  
**Хвошинскій**, Никл. Авр., маіоръ г. Москва.  
**Хитрово**, Юл. Сем.  
**Хрущевъ**, Пав. Мих., дсс., г. С.-Петербургъ.  
**Цибульская**, Мар. А ндр., вд. ка., с. Каменево, Льговск. у.  
**Чичинадзе**, Виссар. Виссар., кандид. правъ, г. Курскъ.  
**Шагаровъ**, Ив. Вас., дер. Марьяна.  
**Шагаровъ**, Ѳемистокль Вас., дер. Марьяна.  
**Шехавцовъ**, Пармень Пет., г. Тимъ.

**Шехавцовъ**, Пет. Ив., прап., с. Колодное.  
**Шехавцовъ**, Серг. Пет., гс., г. Курскъ.  
**Щиголева**, Надежда Григ., вд. прч., с. Винниково.  
**Янковичъ**, Фед. Фед., кс., г. Фатежъ.

### ЛЬГОВСКІЙ УѢЗДЪ.

**Адеркасъ**, Оттокаръ Вас., гс.  
**Анненковъ**, Иоас. Як., гс.  
**Анненковъ**, Конст. Никл., кандид. правъ.  
**Анненковъ**, Левъ Як., ттс.  
**Арсеньевъ**, Ал-ѣй Никл.  
**Бартрамъ**, Дм. Эрн., кск.  
**Барятинскій**, кн. Алдръ Влад., плк.  
**Барятинскій**, кн. Ив. Викт., лейт., Льговск. предводитель дворянства.  
**Блохинъ**, Серг. Влад., сс.  
**Бродихинъ**, Серг. Фед., гс.  
**Викторовъ**, Дм. Алдр., ка.  
**Викторовъ**, Иоас. Тим., прч.  
**Викторовъ**, Пав. Алдр., кск.  
**Волжинскій**, Никл. Пет., прч.  
**Волжинъ**, Никл. Алдр., кр.  
**Вулихъ**, Зах. Бор., сс.  
**Выходцевъ**, Никл. Арк., корн.  
**Гагаринъ**, кн. Никл. Влад., гс.  
**Золотаревъ**, Всев. Пет., сс.  
**Изъѣдиновъ**, Левъ Ив., шт.-ротм.  
**Коржавинъ**, Пав. Мих., кандид. правъ.  
**Кусаковъ**, Иоас. Пав.  
**Кусаковъ**, Никл. Пав., прч.  
**Лаппо**, Алдръ Пет., плк.  
**Масловъ**, Всевол. Мих., плк.  
**Рышковъ**, Никл. Вас., шт.-кап.  
**Стремоуховъ**, Пет. Пет., ротм.  
**Тетеринъ**, Кирил. Ант., кск.  
**Христіани**, Никл. Вас., ген.-маіоръ.  
**Шатковскій**, Фед. Мих., гс.  
**Ширковъ**, Діомидъ Серг., кр.  
**Ширковъ**, Никл. Влад.  
**Штейнъ**, Евг. Ив., кр.  
**Ярошъ**, Григ. Ив., кап.  
**Ярошъ**, Никл. Ив., шт.-кап.

### НОВО-ОСКОЛЬСКІЙ УѢЗДЪ.

**Арсеньевъ**, Евг. Як., ка.  
**Войсишъ-Антоневичъ**, Пет. Никл.  
**Волковъ**, Мих. Ѳеод., сс.



Гладковъ, Бор. Ил., кск.  
 Зоць, Ив. Алдр., кск.  
 Касаткинъ-Ростовскій, кн. Никл. Фед., кап.-лейт., Ново-Оскольск. предводитель дворянства, г. Новый-Осколь.  
 Курдюмовъ, Вас. Вас., прап.  
 Курдюмовъ, Григ. Никл., кр.  
 Мятлевъ, Влад. Пет., шт.-ротм.  
 Орловъ, Мих. Дм.  
 Орловъ-Давыдовъ, гр. Серг. Влад., кап.-лейт.  
 Петтешъ, Влад. Густ., плк.  
 Поповъ, Мих. Алдр., ес.  
 Скобинъ, Алдръ Пет., шт.-кап.  
 Старовъ, Влад. Серг., кск.  
 Старовъ, Ив. Вас., кск.  
 Тиньковъ, Паллад. Сем., гс.

### ОБОЯНСКІЙ УБЪЗДЪ.

Бровцынъ, Дм. Як., пдпрч.  
 Бѣленихинъ, Дм. Трувим., прч.  
 Бѣленихинъ, Пет. Трувим., прч.  
 Бюхнеръ, Фридр. Авг., ген-маіоръ.  
 Гамалѣя, Ив. Никл., кск.  
 Горяиновъ, Никл. Мих., гс.  
 Ельниковъ, Ив. Пав.  
 Карташовъ, Витал. Як., шт.-кап.  
 Карташовъ, Филип. Пав., пдплк.  
 Клейнъ, Конст. Пет., дсс.  
 Климовъ, Влад. Дм.  
 Климовъ, Фед. Дм., дсс.  
 Кондрашовъ, Никл. Мих., прч.  
 Кривошапкинъ, Левъ Ег., шт.-ротм.  
 Лукинъ, Пав. Алдр., гс.  
 Павловъ, Іоас. Ксеноф., пдпрч.  
 Питро, Альбертъ Самойл.  
 Питро, Евг. Альб., кр., Обоянск. предводитель дворянства, г. Обоянъ.  
 Подольскій, Мих. Алдр., ттс.  
 Подосинниковъ, Никл. Ив., плк.  
 Раменъ фонъ, Алдръ Карл., нс.  
 Раменъ фонъ, Никл. Карл.  
 Самбурскій, Митроф. Ал-ѣев., гв. прч.  
 Устимовичъ, Конст. Никл., нс.

### ПУТИВЛЬСКІЙ УБЪЗДЪ.

Аксеновъ, Алдръ Вас., ттс., г. Путивль.  
 Барятинскій, кн. Алдръ Влад., с. Крушцы.

Бершовъ, Вас. Пав., ка., г. Щигры.  
 Бершовъ, Максим. Тим., сс., с. Боярскіе Лежачи.  
 Бредихинъ, Алдръ Никл., кап., г. Путивль.  
 Бунякинъ, Андр. Ант., дер. Бунякаина.  
 Бунякинъ, Вас. Влад., дер. Бунякаина.  
 Бунякинъ, Фед. Ант., гс., дер. Бунякаина.  
 Быковъ, Пав. Никл., дер. Боярскіе Лежачи.  
 Бырдинъ, Никл. Ил., гс., дер. Боярскіе Лежачи.  
 Викторовъ, Никл. Фед., плк., г. Путивль.  
 Вощининъ, Вас. Евграф., кск., дер. Дмитриевка.  
 Второвъ, Апол. Лук., с. Князево.  
 Гамалѣя, Ив. Никл., кск., дер. Мал. Неплюево.  
 Глѣбовъ, Никл. Дм., ка., г. Путивль.  
 Головинъ, гр. Влад. Ив., кр., с. Попова Слобода.  
 Головинъ, гр. Ив. Ив., ттс., с. Большое Неплюево.  
 Дистерло фонъ, бар. Мих. Алдр., ка., дер. Гончары.  
 Звягинъ, Дм. Пав., прч., дер. Ширяева.  
 Ивановъ-Камаевъ, Сем. Степ., сс., дер. Селезневка.  
 Кавкасидзевъ, кн. Никл. Никл., с. Николаевка.  
 Кашинцевъ, Алдръ Пет., с. Волынцево.  
 Кашинцевъ, Пав. Пет., прч., с. Волынцево.  
 Козачекъ, Влад. Порф., ттс., г. Путивль.  
 Комаровъ, Пет. Фед., с. Вязовое.  
 Константиновъ, Никл. Никл., гв. кап., с. Гвинтовое.  
 Кореневъ, Несторъ Ив., гс., дер. Моисеевка.  
 Курдюмовъ, Вас. Ив., хут. Стригловъ.  
 Курдюмовъ, Ил. Ег., с. Духановка.  
 Курдюмовъ, Ил. Ив., шт.-ротм., хут. Стригловъ.  
 Курдюмовъ, Пав. Ил., пдпрч., с. Духановка.  
 Лучаниновъ, Пет. Ив., дер. Мачулици.  
 Мазуревскій, Никл. Іос., шт.-кап., с. Николаевка.  
 Марковъ, Алдръ Мих., с. Журавка.  
 Марковъ, Вас. Мих., мичм., с. Журавка.  
 Марковъ, Плат. Мих., с. Журавка.  
 Марковъ, Серг. Мих., лейт., с. Жуковка.  
 Масалитиновъ, Алдръ Ив., прч., дер. Лухтовка.



- Масалитиновъ, Андр. Валер., ротм., хут. Степка.  
 Масалитиновъ, Вас. Ив., прч., дер. Луштовка.  
 Масалитиновъ, Вас. Никан., кск., с. Красная Слобода.  
 Масалитиновъ, Григ. Вас. с. Красная Слобода.  
 Масалитиновъ, Евг. Валер., кск., хут. Степка.  
 Масалитиновъ, Серг. Пет., кр., с. Волинцево.  
 Никифоровъ, Вас. Степ., кр., с. Вязовое.  
 Никифоровъ, Ив. Кирил., нс., г. Путивль.  
 Никифоровъ, Никл. Ив., кск., г. Путивль.  
 Никифоровъ, Никл. Кирил., гс., с. Вязовое.  
 Павловъ, Влад. Влад., сс., с. Бурыни.  
 Павловъ, Влад. Влад., гс., с. Бурыни.  
 Павловъ, Серг. Никл., ттс., дер. Святое Озеро.  
 Поповъ, Вас. Ив., нс., с. Князево.  
 Рудневъ, Левъ Ив., с. Казацкое.  
 Рябининъ, Ив. Матв., сс., г. Путивль.  
 Серебряковъ, Леон. Апол., гв. плк., с. Череповка.  
 Студзинскій, Леонт. Леонт., с. Попова Слободка.  
 Терлецкій, Ив. Ив., с. Яцына.  
 Терещенко, Ив. Никл., гв. корн., с. Леонтьевское.  
 Трифоновъ, Фед. Як., дер. Боярскіе Лежачи.  
 Тюряковъ, Никл. Пет., ттс., дер. Боярскіе Лежачи.  
 Филимоновъ, Пав. Ив., ка., г. Путивль.  
 Череповъ, Алдръ Мих., сс., с. Гамалѣвка.  
 Череповъ, Алдръ Никл., дер. Юрьево.  
 Череповъ, Алдръ Пав., гс., дер. Юрьево.  
 Череповъ, Вас. Витал., с. Боярскіе Лежачи.  
 Череповъ, Влад. Влад., дер. Бочечки.  
 Череповъ, Влад. Никл., прч., с. Грузское.  
 Череповъ, Ив. Мих., ттс., дер. Масловка.  
 Череповъ, Левъ Витал., с. Боярскіе Лежачи.  
 Череповъ, Леонт. Кирил., гс., с. Грузское.  
 Череповъ, Леонт. Никл., ттс., с. Грузское.  
 Череповъ, Мих. Влад., ттс., слобода Дубинка.  
 Череповъ, Никл. Алдр., с-цо Леонтьевское.  
 Череповъ, Никл. Мих., дер. Масловка.  
 Череповъ, Никл. Мих., нс., с. Гамалѣвка.  
 Череповъ, Никл. Никл., дер. Юрьево.  
 Череповъ, Никл. Пав., гс., с. Вязовое.  
 Череповъ, Пет. Мих., шт.-кап., дер. Масловка.  
 Шейдеманъ, Никл. Карл., пдпрч., с. Казацкое.  
 Щечковъ, Георг. Ал-ѣев., ттс., с. Волинцево.  
 Щечковъ, Пет. Пет., шт.-кап., дер. Святое Озеро.  
 Юденковъ, Пет. Конст., гс., дер. Семейкино.  
 Якубовичъ, Викт. Алдр., гс., г. Путивль.  
 Яцынъ, Конидій Никан., гс., с. Яцыно.

### РЫЛЬСКІЙ УѢЗДЪ.

- Аладьинъ, Никл. Влад., ттс., дер. Борщевка.  
 Анисимовъ, Пет. Григ., кск., дер. Неплюевка.  
 Арсеньева, Варв. Алдр., вд. ген.-маіора.  
 Афонасенко, Пет. Пав., ттс., дер. Надѣйка.  
 Барсукова, Елиз. Андр., жена шт.-кап., г. Курскъ.  
 Барсуковъ, Серг. Апол., шт.-кап., г. Курскъ.  
 Бяратинскій, кн. Алдръ Влад.  
 Бершова, Варв. Ив., жена ка., дер. Гниловка.  
 Бершовъ, Левъ Григ., дер. Гниловка.  
 Бершовъ, Максим. Тим., ка., дер. Гниловка.  
 Боборыкинъ, Сем. Григ., кам.-юнк., с. Боброво.  
 Богуславскій, Никл. Аристарх., сс., дер. Гниловка.  
 Борзенковъ, Вас. Вас., кр., дер. Асмолова.  
 Борзенковъ, Митроф. Вас., гс., с. Асмолова.  
 Бунякинъ, Фед. Ант., гс., дер. Ходѣйково.  
 Быковъ, Ив. Як., гс., дер. Лещиновка.  
 Бырдинъ, Алдръ Ил., ка.  
 Бырдинъ, Мих. Ил., ттс.  
 Бырдинъ, Никл. Ил., кс., с. Боярскіе Лежачи.  
 Бырдинъ, Пав. Ив., шт. кап.  
 Васьянова, Ол. Ив., дочь дсс.  
 Васьяновъ, Алдръ Ив., шт.-кап.  
 Васьяновъ, Арк. Ив., ка., с. Петровское.  
 Васьяновъ, Влад. Ив., гв. ротм.  
 Васьяновъ, Дм. Ив., шт.-ротм.  
 Викторовъ, Викт. Викт., прч., дер. Гнеушева.  
 Волжина, Анна Никан., жена ка., г. Рыльскъ.  
 Воропанова, Анаст. Никл., вд., дер. Будки.  
 Воропановъ, Никл. Ал-ѣев., кр., дер. Луговка.  
 Вошининъ, Вас. Серг., нс., дер. Гниловка.



- Вошининъ, Влад. Серг., ис., дер. Гниловка.  
 Вошининъ, Дм. Серг., дер. Гниловка.  
 Вошининъ, Мих. Серг., сс., дер. Гниловка.  
 Вязмитиновъ, Вад. Алдр., студ., г. Харьковъ.  
 Гладкй, Алдръ Вас., корн., дер. Высокій  
 Полячекъ.  
 Гладкй, Никл. Вас., с. Толпино.  
 Гольмбергъ, Ив. Ив., ротм., дер. Бяхова.  
 Гольмбергъ, Соф. Алдр., жена ротм., дер.  
 Бяхова.  
 Денисьева, Ек. Фед., жена кс.  
 Дерюгинъ, Герм. Вас., кск., дер. Малая  
 Алешня.  
 Дерюгинъ, Пав. Влад., кр., дер. Малая  
 Алешня.  
 Домбровский, Влад. Род., сс., г. Рыльскъ.  
 Древшкй, Арк. Арк., гс., г. Кролевецъ.  
 Дьяковъ, Вас. Никл., плк., г. Рыльскъ.  
 Евская, Ек. Никл., жена прч., с. Кострово.  
 Евскй, Никл. Ив., прч., с. Кострово.  
 Жекулинъ, Анат. Никан., с. Копыстичъ.  
 Жекулинъ, Евг. Никан., с. Копыстичъ.  
 Жердевъ, Алдръ Никл., кр., с. Никольни-  
 ково.  
 Жердевъ, Влад. Никл., кск., с. Никольни-  
 ково.  
 Жилло, Елиз. Алдр., вд. кап., г. Рыльскъ.  
 Звягина, Ефрос. Григ., жена кск., хут. Звя-  
 гинъ.  
 Звягина, Над. Ив., вд. кр., хут. Звягинъ.  
 Звягинъ, Пет. Ив., гс., хут. Звягинъ.  
 Змѣевъ, Никл. Фед., кск., г. Рыльскъ.  
 Ивановъ, Викт. Андр., инж.-кап., г. С.-Пе-  
 тербургъ.  
 Износковъ, Мих. Пав., пдплк.  
 Износковъ, Стан. Пав.  
 Казачекъ, Влад. Порф., кск., г. Путивль.  
 Карташовъ, Витал. Як., шт.-кап., дер. Янь-  
 кова.  
 Клевенская, Анна Никл., жена прч., дер.  
 Семенова.  
 Кобановъ, Вас. Вас., с. Марково.  
 Кобановъ, Серг. Вас., корн., с. Марково.  
 Коптевъ, Пет. Ал-ѣев., гс., дер. Переступ-  
 лино.  
 Коренева, Ол. Андр., жена шт.-ротм., дер.  
 Поддубновка.  
 Коренева, Соф. Вас., вд. кск., дер. Воугоща.  
 Кореневъ, Алдръ Ив., шт.-ротм., дер. Лух-  
 танова.  
 Кореневъ, Ив. Ив., дер. Средній Мордокъ.  
 Кореневъ, Пет. Ив., гв. шт.-ротм., дер.  
 Поддубновка.  
 Коротнева, Анна Ив., с. Капустино.  
 Коротневъ, Викт. Ил., с. Капустино.  
 Коротневъ, Ил. Серг., дсс., с. Капустино.  
 Коротневъ, Никл. Ил., с. Капустино.  
 Коротневъ, Серг. Ил., с. Капустино.  
 Курдюмова, Соф. Ив., жена шт.-кап.  
 Курдюмовъ, Мих. Вас., кр., дер. Конопля-  
 новка.  
 Лаврентьевъ, Вас. Ив., гс., хут. Юрасовъ.  
 Лагофетъ, Никл. Пав., кап. гв., г. Дми-  
 тріевъ.  
 Лагофетъ, Пав. Пав., шт.-ротм., с. Голу-  
 бовка.  
 Лагофетъ, Пав. Пав., пдплк., г. Рыльскъ.  
 Левшинъ, Ив. Ипп., кр., с. Копыстичъ.  
 Литвиновъ, Ив. Сем., ка., г. Путивль.  
 Литвиновъ, Мих. Сем., плк., г. Курскъ.  
 Малѣевъ, Евг. Ив., гс., с. Бупель.  
 Малѣевъ, Пав. Ив., прч., г. Рыльскъ.  
 Машкинъ, Алдръ Мих., ротм.  
 Машкинъ, Влад. Мих., мичманъ.  
 Мевесъ фонъ, Алдра Ал-ѣв., жена ген.-маіо-  
 ра, с. Поповка.  
 Мокржицкй, Вяч. Вяч., кр., дер. Янькова.  
 Мячковъ, Георг. Георг., кр., с. Дурово.  
 Овсянникова, Алдра Як., вд. ген.-маіора,  
 с. Низовцево.  
 Осмоловъ, Никл. Никл., ка., дер. Киселевка.  
 Полянская, Клеоп. Никл., жена инж. кап.  
 Полянскй, Влад. Алдр., инж. пдплк.  
 Полянскй, Никл. Алдр., кс., г. Курскъ.  
 Поповкина, Над. Дм. вд. гс., г. Кіевъ.  
 Порѣчный, Пет. Мих., гс., г. Рыльскъ.  
 Похвиснева, Соф. Мих., вд. прч.  
 Похвисневъ, Никл. Алдр., шт.-ротм.  
 Правиновъ, Никл. Никл., дсс., с. Низовцево.  
 Прозоркевичъ, Вѣра Вас., жена шт.-кап.,  
 с. Александровка.  
 Радченко, Никл. Григ., сс., с. Заруцкое,  
 Глухов. у., Чернигов. губ.  
 Расковшенкова, Соф. Ив., дочь тс.  
 Распопова, Олимп. Мих., вд. кр., с. По-  
 повка.  
 Рыжковъ, Ив. Парам., ттс., дер. Конопля-  
 новка.  
 Рыжковъ, Ив. Серг., кр., дер. Переступлино.  
 Самойловъ, Никл. Ив., гс., дер. Гниловка.



Самойловъ, Пет. Мих., гс.  
 Сильверстванъ, Варв. Никл., жена плк.  
 Смараковъ, Серг. Алдр., ттс., г. Рыльскъ.  
 Старова, Варв. Мих., вд. ка., г. Рыльскъ.  
 Старостинъ, Пет. Плат., ка., г. Рыльскъ.  
 Суходоловъ, Ив. Мих., прч., с. Березинки.  
 Терещенко, Ив. Никл., от. корн., г. Кіевъ.  
 Терещенко, Конст. Сем., с. Глушково.  
 Терещенко, Никл. Сем., с. Глушково.  
 Тетеринъ, Ив. Оссеѣв., ка., г. Курскъ.  
 Филимоновъ, Алдръ Вас., дер. Ишутина.  
 Францесонъ, Влад. Ад., гс., г. Сѣвскъ.  
 Чарторижскій, Ив. Льв., прч., г. Рыльскъ.  
 Чернявская, Люб. Ив., жена гс., дер. Высокій Полячекъ.  
 Чернявскій, Никл. Никл., сынъ кск., дер. Высокій Полячекъ.  
 Щечковъ, Пет. Пет., шт.-кап., дер. Гниловка.  
 Шмидтъ, Никл. Алдр., ротм., с. Толпино.  
 Шугурова, Мар. Як., жена гс., слободка Кулемзина.  
 Шугуровъ, Никл. Мих., гс., слободка Кулемзина.  
 Шулешкинъ, Вас. Гавр., кап., г. Рыльскъ.  
 Щекина, Анна Ив., вд. гс., дер. Высокій Полячекъ.  
 Щекина, Людм. Ив., жена гс., дер. Высокій Полячекъ.  
 Щекинъ, Андр. Іон., гс., дер. Щекина.  
 Щекинъ, Никл. Андр., гс., дер. Высокій Полячекъ.

### СТАРО-ОСКОЛЬСКІЙ УѢЗДЪ.

Алисовъ, Ив. Ив., прч.  
 Арцыбушевъ, Алдръ Мих., прч.  
 Арцыбушевъ, Пет. Мих., сс.  
 Ачкасовъ, Фед. Пет., плк.  
 Баклановъ, Пет. Вас., кандид. правъ.  
 Бобровскій, Пет. Пет., врачъ.  
 Воейковъ, Пет. Ант., прч., Старо-Оскольск. предводитель дворянства, г. Старый Осколь.  
 Головинъ, Мих. Пав., кр.  
 Гриневъ, Як. Вас.  
 Ивановъ, Ал-ѣй Ал-ѣев., кр.  
 Ивановъ, Пав. Ал-ѣев., гс.  
 Ивановъ, Пет. Ал-ѣев., гс.  
 Ивановъ, Як. Ал-ѣев., кр.  
 Корагодинъ, Ив. Матв., ген.-маіоръ.  
 Коробковъ, Никл. Пет., прч.

Кривцовъ, Никл. Вас., гс.  
 Лукинъ, Никл. Вас., гс.  
 Лутовиновъ, Мих. Африкан., прч.  
 Орловъ, Вас. Мих., плк.  
 Орловъ-Давыдовъ, гр. Серг. Влад.  
 Петтешъ, Влад. Густ., плк.  
 Раевскій, Никл. Влад.  
 Старовъ, Ал-ѣй Вас., гс.  
 Старовъ, Ив. Пав., шт.-ротм.  
 Старовъ, Пав. Пав., прч.  
 Степановъ, Пет. Влад.  
 Терещенко, Ив. Никл., корн.  
 Чапкинъ, Ив. Ив., гс.  
 Шаховской, кн. Алдръ Дм., маіоръ.  
 Шетохинъ, Іоас. Ѳеод., дсс.  
 Шетохинъ, Никл. Ѳед., дсс.  
 Щепотьевъ, Влад. Ал-ѣев., прч.

### СУДЖАНСКІЙ УѢЗДЪ.

Алферовъ, Арк. Дм., корн.  
 Алферовъ, Никл. Дм., корн.  
 Арнольди, Конст. Пав., ка.  
 Афросимовъ, Никл. Никл., кр.  
 Бондыревъ, Алдръ Ив., кр.  
 Воропановъ, Никл. Федос., кр.  
 Выходцевъ, Конст. Никл., ттс.  
 Глуховцовъ, Влад. Вас., кс.  
 Глуховцовъ, Степ. Вас., сс.  
 Давыдовъ, Конст. Алдр.  
 Давыдовъ, Никл. Влад.  
 Долгоруковъ, кн. Пет. Дм., прап.  
 Евреиновъ, Ал-ѣй Влад., сс., Суджанск. предводитель дворянства.  
 Ждановъ, Влад. Никл., гс.  
 Жекулинъ, Серг. Ив., кс.  
 Износковъ, Стан. Пав.  
 Ляховъ, Плат. Никл., маіоръ.  
 Мальцовъ, Алдръ Ал-ѣев., прч.  
 Раппъ, Влад. Алдр., шт.-кап.  
 Стремоуховъ, Никл. Пет., кс.  
 Толмачевъ, Валер. Андр., гс.  
 Толмачевъ, Ил. Никл.  
 Федюшинъ, Никл. Алдр., прап.

### ТИМСКІЙ УѢЗДЪ.

Алехинъ, Ив. Еф., шт.-кап., (6 ч.), с. Верхіе Опочки.



- Арцибашевъ, Конст. Дм., (6 ч.), с. Верхніе Опочки.
- Банѣва, Мар. Алдр., жена кск., (2 ч.), с. Михельполье.
- Берлизевъ, Фед. Никл., кр., (2 ч.), дер. Сазановка.
- Бобровскій, Алдръ Род., гс., (6 ч.), с. Становое.
- Бобровскій, Вас. Пет., врачъ, (2 ч.), с. Гнилой Колодезь.
- Бородаевская, Соф. Никл., (2 ч.), дер. Кировка.
- Бородаевскій, Валер. Ос., нс., (2 ч.), с. Кшень.
- Букрѣевъ, Пет. Алдр., гс., (2 ч.), с. Рѣпецъ.
- Бѣлевцовъ, Никл. Никанд., шт.-ротм., (6 ч.), с. Прилѣпы.
- Бѣленихинъ, Дм. Тривим., прч. (2 ч.) г. Короча.
- Бѣленихинъ, Пет. Тривим., прч., (2 ч.), г. Короча.
- Веревкина, Евд. Іоас., жена прч., (2 ч.), с. Доброе.
- Веревкинъ, Влад. Вас., шт.-ротм., (6 ч.), с. Пристѣнное.
- Висковатова, Елиз. Як., жена дсс., (2 ч.), с. Михельполье.
- Гололобовъ, Тих. Дан., кр., (2 ч.), с. Выгорное.
- Дембицкій, Влад. Алдр., инж., кс., (2 ч.), с. Зуевка.
- Денисьевъ, Ив. Серг., сс., (6 ч.).
- Дурново, Мар. Никл., (2 ч.), с. Леженьки.
- Емельяновъ, Конст. Никл., кр., (3 ч.), с. Пузачи.
- Еськова, Мар. Дм., жена гс., (6 ч.), с. Успенское.
- Еськовъ, Іоас. Вас., гс., (2 ч.), с. Гнилой Колодезь.
- Еськовъ, Никл. Вас., кр., (2 ч.), с. Гнилой Колодезь.
- Еськовъ, Фед. Ив., прч., (2 ч.), с. Гнилое.
- Жилинъ, Конст. Дм., ттс, (2 ч.), г. Тимъ.
- Захарова, Алдра Пет., жена кап., (2 ч.), с. Шумаково.
- Захаровъ, Пав. Алдр., кап. (2 ч.), с. Шумаково.
- Ильинская, Ек. Никл., жена кап., (3 ч.), с. Козьмодемьянское.
- Кирѣевскій, Ив. Вас., гс., (6 ч.), с. Старый Лещинъ.
- Кирѣевскій, Ив. Никл., маіоръ, (6 ч.), дер. Быстрець.
- Клевцовъ, Вас. Алдр., гс., (6 ч.), дер. Хмѣлевъ Колодезь.
- Клейнмихель, гр. Конст. Пет., дсс., (5 ч.), дер. Дежевка.
- Клейнъ, Анна Лук., (3 ч.), дер. Екатериновка.
- Костецкій, Іоас. Ад., (6 ч.), с. Покровское.
- Крейць, гр. Витол. Кипр., дсс., (5 ч.), г. Короча.
- Курчаниновъ, Дм. Іоас., (2 ч.), хут. Надежевка.
- Лазарева, Мар. Серг., жена ген.-маіора, (6 ч.), хут. Семеновскій.
- Лазаревъ, Никл. Степ., ген.-маіоръ, (3 ч.).
- Лутовиновъ, Мих. Африкан., прч., (6 ч.), с. Останино.
- Любимова, Алдра Феод., жена ген.-маіора, (6 ч.), дер. Дурновка.
- Макарова, Соф. Вас., (6 ч.), с. Доброе.
- Маликова, Анна Алдр., жена гс., (6 ч.), с. Зуевка.
- Малышевъ, Андр. Алдр., маіоръ, (3 ч.), дер. Быстрець.
- Малышевъ, Пет. Алдр., кр., (3 ч.), дер. Быстрець.
- Мандрыкинъ, Ал-ѣй Григ., ген.-маіоръ, (3 ч.), с. Зуевка.
- Мещерскій, Алдръ Ал-ѣев., гс., (2 ч.), с. Останино.
- Обольяниновъ, Адол. Никл., гс., (3 ч.), хут. Мазѣвка.
- Останковичъ, Ек. Никл., жена маіора, (6 ч.), с. Рѣпецъ.
- Петровъ, Андр. Андр., нс., (3 ч.), дер. Похонокъ.
- Платонова, Ек. Ив., (3 ч.), с. Верхніе Опочки.
- Платоновъ, Мих. Ив., шт.-кап., (6 ч.), с. Верхніе Опочки.
- Плетенева, Ек. Ил., жена прч., (3 ч.), дер. Гридагова.
- Пожидаевъ, Евг. Федот., гс., (1 ч.), с. Верхоселье.
- Позняковъ, Степ. Наркиз., гс., (6 ч.), дер. Каменная Гора.



Похвиснева, Елиз. Ал-ѣев., жена тс., (6 ч.), дер. Екатериновка.  
 Прибыткова, Марія Дм., (6 ч.), с. Двое-лучное.  
 Рагозинъ, Никл. Вас., кап., (6 ч.), с. Красная Долина.  
 Рѣшетинскій, Никл. Дм., ттс., (2 ч.), г. Тимъ.  
 Сверчевская, Над. Никл., жена сс. (3 ч.), с. Старый Лещинъ.  
 Сверчевскій, Вас. Іон., сс., (3 ч.), с. Старый Лещинъ.  
 Сенатская, Антон. Ив., (6 ч.), с. Верхніе Опочки.  
 Скалонъ, Мар. Алдр., (3 ч.), с. Орлянка.  
 Солодиловъ, Евг. Вас., пдпрч., (6 ч.), дер. Сазоновка.  
 Субботинъ, Влад. Θεод., пдпрч., (2 ч.), с. Донецкая Семица.  
 Танѣева, Мар. Пет., (4 ч.), с-цо Петровское.  
 Терлецкій, Пав. Никл., инж., кс., (2 ч.), дер. Черновець,  
 Томилинъ, Валент. Ег., корн., (2 ч.), слобода Мантурова.  
 Томилинъ, Ив. Ег., дсс., (2 ч.), слобода Мантурова.  
 Тутолминъ, Дм. Афан., шт.-ротм., (6 ч.), дер. Роговая.  
 Тюнинъ, Серг. Пет., ка., (2 ч.), г. Тимъ.  
 Фортини, Серг. Мих., корн., (3 ч.), с. Рѣпецъ.  
 Фрейманъ, Влад. Густ., шт.-ротм., (3 ч.), с-цо Грязное.  
 Хрущевъ, Пав. Мих., дсс., (6 ч.), дер. Богдановка.  
 Цеге-фонъ-Мантейфель, Алдра Филип., (2 ч.), с. Успенское.  
 Цельшертъ, Анфиса Пав., (6 ч.), с. Верхніе Опочки.  
 Червонный, Серг. Еф., (2 ч.), дер. Меренякина.  
 Черниковъ, Викт. Пет., (2 ч.), дер. Сазановка.  
 Шатилова, Анаст. Афан., (1 ч.), хут. Борзенковъ.  
 Шеховцовъ, Парменъ Пет., пдпрч., (6 ч.), хут. Софіевка.  
 Шеховцовъ, Серг. Пет., гс., (6 ч.), с. Гнилое.

Щиголева, Нат. Вас., жена сс., (6 ч.), г. Тимъ.

### ФАТЕЖСКІЙ УБЪЗДЪ.

Аладьинъ, Никл. Никл., гс.  
 Апарьевъ, Пет. Ив.  
 Артюшковъ, Серг. Никл., пдплк.  
 Богдановъ, Андр. Алдр., кск.  
 Богдановъ, Влад. Ал-ѣев., ка.  
 Бурнашовъ, Никл. Никл., дсс.  
 Воиновъ, Ив. Мих., гс.  
 Загорскій, Арк. Климент., ротм.  
 Загорскій, Эразмъ Климент., ротм.  
 Износковъ, Влад. Никл., ген.-маіоръ.  
 Износковъ, Никл. Ал-ѣев., корн.  
 Износковъ, Сем. Ал-ѣев., гс.  
 Исаковъ, Плат. Пав., прч.  
 Кишкинъ, Влад. Ив., шт.-кап.  
 Кривцовъ, Як. Вас., кс.  
 Лукъянчиковъ, Никл. Пав., кр.  
 Маслово, Никл. Пет., прч.  
 Мещерскій, кн. Ив. Вас., дсс.  
 Раппъ, Влад. Кирил., ка.  
 Рутценъ фонъ, Алдръ Никл., ттс.  
 Рутценъ фонъ, Пет. Никл., прап.  
 Скобельцынъ, Влад. Степ.  
 Сухочевъ, Пав. Ив., кр.  
 Сухочевъ, Серг. Алдр.  
 Тимофѣевъ, Григ. Алдр.  
 Трубицынъ, Пет. Дм., гс.  
 Ушаковъ, Андр. Конст., прч.  
 Шалимовъ, Алдръ Вас., прч.  
 Шатохинъ, Бор. Плат., кр.  
 Шатохинъ, Іоас. Плат., кр.  
 Шетохинъ, Никл. Фед., дсс., Фатежск. предводитель дворянства.

### ЩИГРОВСКІЙ УБЪЗДЪ.

Анненковъ, Ив. Алдр., гс., с. Озерно.  
 Воиновъ, Ив. Мих., гс.  
 Воронецъ, Никл. Никл., с. Расховець.  
 Воронцовъ, Гавр. Никиф., плк., с. Расховець.  
 Байеръ, Никл. Эмилиев., дсс.  
 Бобровскій, Влад. Никл., с. Охочевка.  
 Болычевцевъ, Леон. Дм., плк.  
 Бровцынъ, Влад. Ив., кск., дер. Сергіевка.  
 Бровцынъ, Никл. Ив., дер. Сергіевка.



- Булгаковъ, Андр. Викт., пдпрч., с. Охочевка.  
 Бѣлявскій, Ив. Евгр., дер. Полевая.  
 Даниловъ, Ипп. Никан., прч.  
 Даниловъ, Мих. Никан., кск.  
 Денисьевъ, Серг. Влад.  
 Диць, Мих. Матв., кр.  
 Дурново, Алдръ Дм., тс., с. Николаевка.  
 Каменевъ, Бор. Мих.  
 Каменевъ, Конст. Мих., ротм.  
 Каменевъ, Мих. Мих., корн.  
 Каменевъ, Никл. Мих., прч.  
 Каменевъ, Серг. Мих.  
 Каратѣевъ, Никл. Вас., кск.  
 Картавцевъ, Серг. Эпофрадит.  
 Картавцевъ, Эпофрадитъ Ал-ѣев., сс.  
 Кирсановъ, Никл. Никл., прч.  
 Кладищевъ, Алдръ Никл.  
 Кладищевъ, Дм. Никл.  
 Кладищевъ, Никл. Никл.  
 Лазаревъ, Никл. Степ., ген.-маіоръ.  
 Леонтьевъ, Георг. Никл.  
 Маковъ, Ил. Изм., ка.  
 Марковъ, Евг. Льв., сс.  
 Марковъ, Никл. Льв., дсс.  
 Медвѣдевъ, Никл. Алдр., шт.ротм.  
 Михайловъ, Іос. Ант., дер. Крутая.  
 Михайловъ, Никита Ив., кр., с. Покровское.  
 Небольсинъ, Іос. Пет., сс.  
 Оболенскій, кн. Мод. Серг., плк., с. Красное.  
 Овсяннико-Куликовскій, Дм. Льв., пдпрч.,  
 дер. Дегтярка.  
 Оловяниковъ, Никл. Як., кр., с. Стаканово.  
 Папоновъ, Алдръ Дм., гс.  
 Пожидаевъ, Никанд. Ѳедот., кр., с. Сикачевка.  
 Ползиковъ, Влад. Серг.  
 Рагозинъ, Никл. Алдр., прч.  
 Рагозинъ, Пет. Никл., ка., дер. Баркова.  
 Рышковъ, Вяч. Ил., сс., с. Озерно.  
 Сербинъ, Арк. Гермог., врачъ, г. С.-Петербур-  
 бургъ.  
 Снѣгиревъ, Анат. Андр., инж.  
 Толубѣевъ, Конст. Никл., кр., мѣстечко  
 Теребужъ.  
 Хитрово, Левъ Арк., кандидат. Харьков. Уни-  
 верс.  
 Хмѣлевскій, Пет. Елис., ка.  
 Чайковскій, Никл. Ил., дсс.  
 Черемисиновъ, Никл. Никл.  
 Чупятовъ, Афан. Никл., с. Титово.  
 Шатиловъ, Анат. Никл., кск., с. Штевецъ.  
 Шатиловъ, Леон. Никл., врачъ.  
 Шатиловъ, Никл. Ив., корн., с. Савины.  
 Шварць, Евг. Григ., нс.  
 Шишкинъ, Дм. Мих.  
 Щекинъ, Арк. Іон., ка.  
 Эгерсъ, Ив. Вас., прч.

## Лифляндская губернія.

- Адернасъ фонъ, Адальбертъ.  
 Адернасъ фонъ, Фридрихъ, им. Кюрбисъ.  
 Акерманъ фонъ, Артуръ, им. Готензее.  
 Анрепъ фонъ, Куртъ, им. Керстенсгофъ.  
 Анрепъ фонъ, Рольфъ, им. Лауенгофъ.  
 Анрепъ фонъ, ландратъ, им. Шлоссъ-  
 Рингенъ.  
 Баеръ фонъ, Рудольфъ, им. Пальцмаръ.  
 Бергъ, гр. Фридрихъ, им. Шлоссъ-Загниць.  
 Бергъ фонъ, Фридрихъ, им. Вюрценбергъ.  
 Беренсъ фонъ, Эмиль, им. Шлоссъ-Берсонъ.  
 Бланкенгагенъ фонъ, Вилліамъ, им. Дроб-  
 бушь.  
 Бланкенгагенъ фонъ, Гарри, им. Вицемгофъ.  
 Бланкенгагенъ фонъ, Готтлибъ, им. Вейсен-  
 штейнъ.  
 Бланкенгагенъ фонъ, Отто, имѣнія: Аллашь  
 и Морицбергъ.  
 Бланкенгагенъ фонъ, Эрнстъ, им. Клинген-  
 бергъ.  
 Боккъ фонъ, Артуръ, им. Александерсгофъ.  
 Боккъ фонъ, Бернгардъ, им. Шварцгофъ.  
 Боккъ фонъ, Генрихъ, ландратъ, им. Кер-  
 зель.  
 Бокъ фонъ, Максъ, им. Лашмесь.  
 Больто фонъ Гогенбахъ, Конрадъ, им.  
 Альтъ-Вольфартъ.  
 Бруйнингъ, бар., секретарь Собранія.



- Брюммеръ фонъ, Викторъ, им. Альтъ-Кальценау.
- Брюммеръ фонъ, Германъ, им. Деввенъ.
- Брюммеръ фонъ, Карлесъ, им. Клауенштейнъ.
- Брюммеръ фонъ, Михаилъ, им. Одензее.
- Будбергъ, бар., им. Магнусгофъ.
- Будбергъ, бар. Константинъ, им. Вейсензее.
- Будбергъ, бар. Лео, им.: Гарсенъ и Бальтензее.
- Буксгевденъ, бар. Константинъ, им. Коелльалль (Эзель).
- Валь фонъ, Гаральдъ, им. Зургеферъ.
- Валь фонъ, Николай, им. Паюсъ.
- Валь фонъ, Оскаръ, им. Нурзи.
- Валь фонъ, Эдуардъ, им. Адаферъ.
- Вальтеръ Виттенгеймъ фонъ, Эрнстъ, поч. миров. судья., им.: Виттенгеймъ-Суссей и Ассернъ.
- Виттенгеймъ, бар-сса Александра, им. Раутензее.
- Вольффельдтъ фонъ, Артуръ им. Кремонъ.
- Вольфъ, бар. Альфредъ, им. Земерсгофъ.
- Вольфъ, бар. Вернеръ, им. Кавастъ.
- Вольфъ, бар. Генрихъ, им. Шлоссъ-Шваненбургъ.
- Вольфъ, бар. Герибертъ, им. Диккельнъ.
- Вольфъ, бар. Готлибъ, им. Метцкюль.
- Вольфъ, бар. И., уѣздный депутатъ, им. Шлоссъ-Роденпоисъ.
- Вольфъ, бар. Иозефъ, им. Линденбергъ.
- Вольфъ, бар. Конрадъ, им. Фридрихсвальдъ.
- Вольфъ, бар. Николай, им. Брунненъ.
- Вольфъ, бар. Фердинандъ, им. Кемпенгофъ.
- Вольфъ, бар. Эдуардъ, им. Фианденъ.
- Вольфъ, бар. Эмиль, им. Ней-Лайтценъ.
- Вольфъ, бар. Эрвинъ, им. Малупъ.
- Вульфъ фонъ, Адольфъ, им. Шлоссъ-Зеесвегенъ.
- Вульфъ фонъ, Арт. Ренеев. уѣздн. депутатъ, имѣнія: Тайвола и Пельксъ.
- Вульфъ фонъ, Вольдемаръ, им. Треппенгофъ.
- Вульфъ, Рене.
- Вульфъ фонъ, Эдуардъ, им. Менценъ.
- Ганенфельдтъ фонъ, Константинъ.
- Ганенфельдтъ фонъ, Пауль, имѣнія: Абзенау и Кастранъ.
- Ганенфельдтъ фонъ, Юліусъ, им. Сунцель.
- Ганзенъ фонъ, Генрихъ, им. Плангофъ.
- Гате, бар. Генрихъ, уѣздн. предводитель дворянства, поч. миров. судья., им. Альтъ-Заллензее.
- Гельмерсенъ фонъ, Артуръ, им. Шлоссъ-Шуенъ.
- Гельмерсенъ фонъ, Викторъ, уѣздн. депутатъ, им. Ней-Войдома.
- Гельмерсенъ фонъ, Георгъ, им. Прауленъ.
- Гельмерсенъ фонъ, Комаръ.
- Гельмерсенъ фонъ, Иосифъ.
- Гельмерсенъ фонъ, Рейнгольдъ, им. Завензее.
- Герсдорфъ фонъ, Арнольдъ, им. Гохрозенъ.
- Герсдорфъ фонъ, Бруно, им. Кульсдорфъ.
- Герсдорфъ фонъ, Георгъ, им. Даугельнъ.
- Герсдорфъ фонъ, Конрадъ, им. Гохрозенъ.
- Гиршгейдтъ фонъ, Александръ, им. Кайенгофъ.
- Глазенаппъ фонъ, Викторъ, им. Рогозинское.
- Глазенаппъ фонъ, Германъ, им. Лутуницкъ.
- Гойнингенъ-Гюне, бар. Эрнстъ, им. Лелле.
- Гроте фонъ, Ландратъ, им. Шлоссъ-Лембургъ.
- Гроте фонъ, Генрихъ, им. Кароленъ.
- Гроте фонъ, Николай, им. Каверсгофъ.
- Грюневальдтъ фонъ, Александръ, им. Белленгофъ.
- Грюневальдтъ фонъ, Морицъ.
- Грюневальдтъ фонъ, Освальдъ, им. Ней-Смильтенъ.
- Грюневальдтъ фонъ, Эрихъ, им. Белленгофъ.
- Гильденштуббе фонъ, Виллибальдъ.
- Гюнцель фонъ, Арведъ, им. Фрейгофъ.
- Дельвигъ, бар., уѣздн. депутатъ, им. Гопленгофъ.
- Дермонтъ-Сивицкій фонъ, Владиславъ, им. Ней-Борнъ.
- Дерфельденъ фонъ, Николай, им. Коикъ-Анненгофъ.
- Дитмаръ фонъ, Вольдемаръ, им. Каима.
- Дитмаръ фонъ, Дмитрій, им. Каима.
- Дитмаръ фонъ, Эрихъ, им. Альтъ-Феннернъ.
- Дистерло, бар., Гаральдъ, им. Дайбенъ.
- Зассъ, бар. Карлъ, им. Гоензее.
- Зассъ, бар. Эдмундъ, им. Вейсензее.
- Каленъ фонъ, Генрихъ, им. Гейстерсгофъ.
- Кампенгаузенъ, бар. Аурель, им. Лагофъ.
- Кампенгаузенъ, бар., уѣздн. депутатъ, имѣнія: Лагофъ и Орелленъ.
- Кампенгаузенъ, бар. Генрихъ, им. Тегашъ.



- Кампенгаузенъ, бар., ландратъ, им. Ильзенъ.
- Кампенгаузенъ, бар. Эрнстъ, им. Лоддигеръ.
- Кеммернъ, бар. Фридрихъ, им. Маленгофъ.
- Кеммернъ-Линденстьерна, бар. Бергардъ, им. Бреслау.
- Клапье де Колонъ, Петръ, им. Перстъ.
- Клотъ фонъ, Гуго, им. Цертенъ.
- Клотъ фонъ, Николай, им. Иммоферъ.
- Клотъ фонъ, Рейнгольдъ, им. Пюйкельнъ.
- Клотъ фонъ, Феликсъ, г. Рига, Охотничья, 1.
- Клотъ фонъ, Эрнстъ, г. Рига, бульв. Тодлебена, 5.
- Книеріемъ фонъ, Конрадъ, им. Муремоизе.
- Креушъ фонъ, Альфредъ, им. Толькенгофъ.
- Креушъ фонъ, Максимилянъ, им. Заусенъ.
- Крюденеръ, бар. Гамилькаръ, им. Ней-Каркель.
- Крюденеръ, бар. Генрихъ, г. Рига, бульв. Наслѣдника, II.
- Крюденеръ фонъ, Зигфридъ, им. Пуять.
- Крюденеръ, бар. Карлъ, им. Ференъ.
- Крюденеръ, бар. Морицъ, имѣнія Зермусъ и Суислепъ.
- Лаудонъ, бар. Викторъ, им. Кейзенъ.
- Лаудонъ, бар., Гаральдъ, им. Шлоссъ Зербенъ.
- Лаудонъ, бар. Георгъ, им. Заульгофъ.
- Левенштернъ фонъ, Отто, им. Шлоссъ-Кокенгузенъ.
- Ловисъ офъ Менаръ фонъ, Александръ, им. Даленъ.
- Ловисъ, офъ Менаръ фонъ, Арнольдъ, им. Фиштеленъ.
- Ловисъ офъ Менаръ фонъ, Вильгельмъ, им. Бергсгофъ.
- Ловисъ офъ Менаръ фонъ, Вольдемаръ, им. Гогенгейде.
- Ловисъ офъ Менаръ фонъ, Гарлей, им. Альтъ-Врангельсгофъ.
- Ловисъ офъ Менаръ фонъ, Карлъ, им. Пантенъ.
- Ловисъ офъ Менаръ, фонъ, Отто, им. Кудлингъ.
- Ловисъ офъ Менаръ фонъ, Фридрихъ, г. Рига, Георгіевская, 4.
- Лизаудеръ фонъ, Готтгардъ, им. Проденъ.
- Лизаудеръ фонъ, Корнелія, им. Казимирсваль.
- Лилиенфельдъ фонъ, Александръ, им. Ней-Оберпаленъ.
- Лилиенфельдъ фонъ, Георгъ, им. Ней-Оберпаленъ.
- Лилиенфельдъ фонъ, Фридрихъ, им. Ней-Оберпаленъ.
- Лилиенфельдъ фонъ, Эдуардъ, им. Ней-Оберпаленъ.
- Липгартъ фонъ, Рейнгольдъ, им. Ратсгофъ.
- Липгартъ фонъ, Фердинандъ, им. Торма.
- Майдель, бар. Альфредъ, им. Оленгофъ.
- Майдель, бар. Артуръ, им. Линнамегги.
- Майдель, бар. Вольдемаръ, им. Мартценъ.
- Майдель, бар. Густавъ, им. Подисъ.
- Майдель, бар. Конрадъ, им. Крюденеръ.
- Майдель, бар. Пауль, им. Кидіервъ.
- Майдель фонъ, Эдуардъ, им. Роель.
- Мантейфель, гр. Эрнстъ, им. Талькгофъ.
- Медемъ, гр. Теодоръ, им. Штокемансгофъ.
- Мейендорфъ, бар. Конрадъ, им. Рамкау.
- Мейендорфъ, бар. Фридр. Алдр., дсс., губерн. предводитель дворянства, им. Альтъ-Беверсгофъ.
- Меллинъ, гр. Августъ, им. Лаппье.
- Менгденъ, бар. Александръ, Ландратъ, имѣнія Царнау и Эккъ.
- Менгденъ, бар. Вольдемаръ, им. Рюссель.
- Менгденъ, бар. Карлъ, им. Зиноленъ.
- Менгденъ, бар. Оскаръ, им. Метаксгофъ.
- Менгденъ, бар. Теодоръ, им. Суссикасъ.
- Менгденъ, бар. Феликсъ.
- Менгденъ-Альтенвога, бар. Эммануилъ, им. Голговское.
- Мензенкампфъ фонъ, Карлъ, г. Рига, Елизаветинская, 47.
- Мензенкампфъ фонъ, Ямесъ, им. Шлоссъ Тарвастъ.
- Моллеръ фонъ, Георгъ, им. Даймель-Нейгофъ.
- Насакинъ фонъ, Рейнгольдъ, им.: Заллентакъ, Вахенормъ и Фриденталь.
- Нолькенъ, бар., ландратъ, им. Майзекацъ.
- Нолькенъ, бар., ландратъ, им. Аллацкивви.
- Нолькенъ, бар. Эрнстъ, им. Кудьяпэ (Эзель).
- Нолькенъ, бар. Эрнстъ Магнусъ, им. Сарракусъ.
- Нолькенъ, бар. Эрихъ, им. Газикъ (Эзель).
- Нумерсъ фонъ, Гвидо, им. Идвенъ.



- Остенъ-Сакенъ фонъ-деръ, бар. Гекторъ, им. Кумелькъ.
- Паленъ, бар. Петръ, им. Фетелькъ.
- Пандеръ фонъ, Иванъ, им. Клейнъ-Озельсгофъ.
- Пандеръ фонъ, Николай, им. Ронненбургъ-Нейгофъ.
- Пандеръ фонъ, Петръ, им. Огерсгофъ.
- Пиларъ фонъ Пильхау, бар., уѣздн. депутатъ, им. Аудернъ.
- Пистолькорсъ фонъ, Александръ, им. Кольтценъ.
- Пистолькорсъ фонъ, Евген., им. Идзель.
- Пистолькорсъ фонъ, Гастонъ, г. Рига, Николаевская, 36.
- Пистолькорсъ фонъ, Эрихъ, г. Рига, Николаевская, 36.
- Платеръ, гр. Марія, им. Платерсъ-Акменгофъ.
- Платеръ-Зибергъ, гр. Юсафатъ, им. Бевернъ.
- Платеръ-Зибергъ, гр. Михаель.
- Платеръ-Зибергъ, гр. Станиславъ, им.: Кальтенбрунъ и Казимиришэкъ.
- Платеръ-Зибергъ, гр. Феликсъ, им. Шлосбергъ.
- Пржедзецкій фонъ, Константинъ, им. Альтъ-Лассенъ.
- Пфейферъ фонъ, Евген., им. Альтъ-Пигастъ.
- Раутенфельдъ фонъ, Викторъ, им. Берземюнде.
- Раутенфельдъ фонъ, Генрихъ, им. Линдерну.
- Раутенфельдъ фонъ, Георгъ, им. Рингмундсгофъ.
- Раутенфельдъ фонъ, Карлъ, им. Рингмундсгофъ.
- Раутенфельдъ фонъ, Константинъ, им. Гр. Бушгофъ (Курляндія).
- Раутенфельдъ фонъ, Эбергардъ, д-р. м., им. Рингмундсгофъ.
- Раутенфельдъ фонъ, Юліусъ, им. Рингмундсгофъ.
- Репке фонъ-деръ, бар. Луи, им. Варковицъ.
- Рихтеръ фонъ, ка., уѣздн. депутатъ, им. Альтъ-Дростенгофъ.
- Розенъ, бар. Гансъ, им. Гроссъ-Роопъ.
- Роопъ-Бикстенъ фонъ-деръ, баронъ, уѣздн. предводитель дворянства.
- Ротъ фонъ, Альфредъ, им. Ростгофъ.
- Ротъ фонъ, Вольдемаръ, им. Тильзитъ.
- Руммель, бар. Лео, им. Эллернъ.
- Самсонъ фонъ, Аксель, им. Гиммельсгофъ.
- Самсонъ фонъ, Бруно, им. Коссе.
- Самсонъ фонъ, Гаральдъ, им. Варбусъ.
- Самсонъ фонъ, Густавъ, им. Гобенгейде.
- Самсонъ фонъ, ландратъ, им. Курриста.
- Самсонъ фонъ, Рихардъ, им. Боккенгофъ.
- Самсонъ фонъ, Фридрихъ, им. Ранге.
- Самсонъ-Гиммельсьерна фонъ, Арнольдъ, им. Сепкюль.
- Самсонъ-Гиммельсьерна фонъ, Гергардъ, им. Уельценъ.
- Сиверсъ фонъ, Алекс., им. Раппинъ.
- Сиверсъ фонъ, Альфредъ, им. Ейзекюль.
- Сиверсъ фонъ, Артуръ, г. Рига, 1-я Вейдендамъ, 1.
- Сиверсъ фонъ, Вальтеръ, им. Гауденгофъ.
- Сиверсъ фонъ, Викторъ, им. Роттардсбергъ.
- Сиверсъ фонъ, Грегоръ, им. Керъель.
- Сиверсъ фонъ, Зигфридъ, г. Рига, Георгіевская, 9, кв. 1.
- Сиверсъ фонъ, Юганнъ, им. Наббенъ.
- Сиверсъ фонъ, Леопольдъ, им. Вальгута.
- Сиверсъ фонъ, уѣздн. депутатъ, имѣнія: Наббенъ и Ремерсгофъ.
- Сиверсъ фонъ, Николай, им. Зоозааръ.
- Сиверсъ фонъ, Отто, г. Рига, Георгіевская, 8.
- Сиверсъ фонъ, Рихардъ, им. Зоммерпаленъ.
- Сиверсъ фонъ, Фридрихъ, имѣнія: Гейматъ и Фридгольмъ.
- Сиверсъ фонъ, Фроммгольдъ, им. Шлосъ Ранденъ.
- Сиверсъ фонъ, Эдгаръ, им. Аутцеємъ.
- Стаель фонъ Гольстейнъ, бар. Александръ, им. Ула.
- Стаель фонъ Гольстейнъ, бар. Вильгельмъ, им. Штаеленгофъ и Цинтенгофъ.
- Стаель фонъ Гольстейнъ, Генрихъ, им. Альтъ Залисъ.
- Стаель фонъ Гольстейнъ, бар. ландратъ, им. Ней-Анценъ.
- Стенбокъ Ферморъ, гр. Вильгельмъ, им. Ни-тау.
- Таубе, бар. Викторъ, им. Каббаль.
- Тидебель фонъ, Арнольдъ, г. Рига, Бол. Московская, 121.
- Тидебель фонъ, Николай, г. Рига, Мельничная, 60.
- Тизенгаузенъ, бар., ландратъ, ми. Инцеємъ.



- Тизенгаузенъ, бар. Германъ, г. Рига, Церковная, 7.
- Тизенгаузенъ, бар. Оскаръ, г. Рига, Театральный бульв., д. Шпоръ, 11.
- Тобиенъ фонъ, М., секрет. Статистич. бюро, г. Рига, дм. Дворянскаго Собранія.
- Транзее-Розенэкъ, Астафъ.
- Транзее-Розенэкъ фонъ, Георгъ, им. Розенэкъ.
- Транзее фонъ, ландратъ, им. Тауруцъ.
- Транзее фонъ, Отто, им. Больва.
- Транзее фонъ, Пауль, им. Ней - Шваненбургъ.
- Транзее фонъ, Родерихъ, им. Вартрамъ.
- Транзее фонъ, Эрихъ, им. Ледемансгофъ.
- Унгернъ-Штернбергъ, бар. Вильгельмъ.
- Унгернъ-Штернбергъ, бар. Георгъ, им. Альтъ-Анденъ.
- Унгернъ-Штернбергъ, бар. Карлъ, им. Альтъ Воидома.
- Унгернъ-Штернбергъ, бар. Конрадъ, им. Эррестферъ.
- Унгернъ-Штернбергъ, бар., уѣздн. депутатъ, им. Шлоссъ-Феллинъ.
- Фегезанъ фонъ, Г., казнач., им. Блумбергсгофъ.
- Фегезанъ фонъ, Робертъ, им. Залисбургъ.
- Фегезанъ фонъ, Эрнстъ, им. Баденгофъ.
- Фелькерзамъ, бар. Августъ, им. Адзель-Койкюль.
- Фелькерзамъ, бар. Вальтеръ, поч. миров. судья, им. Штейнензее.
- Ферзенъ, бар. Готтлибъ, им. Адзель-Шварцгофъ.
- Фитингофъ, бар. Арнольдъ, им. Ней-Лайтценъ.
- Фитингофъ, бар. Конст. Пав. им. Шлоссъ Маріенбургъ.
- Фрейгерръ фонъ, Вольфъ Эбергартъ, им. Позендорфъ.
- Фрейманъ фонъ, Германъ, им. Нурмисъ.
- Фрейтагъ-Лорингговень, бар. Альфредъ, г. Рига, Александровская, 17, 1.
- Фрейтагъ-Лорингговень, бар. Леонъ, им. Паямоисъ (Эзель).
- Фрейтагъ-Лорингговень, бар. Рейнгардъ, им. Адіамюнде.
- Фрейтагъ-Лорингговень, бар. Рейнгольдъ, им. Анненгофъ.
- Фрейтагъ-Лорингговень, бар. Родерихъ, им. Адіамюнде.
- Цуръ-Мюленъ фонъ, Артуръ, им. Гроссъ-Конгота.
- Цуръ-Мюленъ фонъ, Вальтеръ, им. Юдашъ.
- Цуръ-Мюленъ фонъ, Георгъ, им. Бентенгофъ.
- Цуръ-Мюленъ фонъ, Е., им. Ледисъ.
- Цуръ-Мюленъ фонъ, Лео, им. Войзекъ.
- Цуръ-Мюленъ фонъ, Ямесь, им. Альтъ-Борнгузенъ.
- Шейнфогель фонъ, Артуръ, им. Гротузенсгофъ.
- Шейнфогель фонъ, Эдуардъ, им. Альтенвога.
- Шредеръ фонъ, Вильгельмъ, им. Буртнеекъ.
- Шредерсъ фонъ, Георгъ, г. Рига, Церковная, 24.
- Штаккельбергъ, бар., уѣздн. депутатъ, им. Кардисъ.
- Штаккельбергъ фонъ, Карлесъ, им. Абіа.
- Штаккельбергъ, бар. Отто, им. Фетенгофъ.
- Штаккельберъ-Кассаръ, бар., уѣздн. депутатъ.
- Штрандманъ фонъ, Арвидъ, им. Цирстенъ.
- Штрандманъ фонъ, Эдгаръ, им. Ласдонъ.
- Штрикъ фонъ, Александръ, имѣнія: Киббьервъ, Палла и Коппо.
- Штрикъ фонъ, Викторъ, им. Каббьервъ.
- Штрикъ фонъ, Гаральдъ, им. Шлоссъ-Гельметъ.
- Штрикъ фонъ, Гарри, им. Коркюль.
- Штрикъ фонъ, Гуго, им. Ваденкюль.
- Штрикъ фонъ, Кристофъ, им. Луде-Гроссгофъ.
- Штрикъ фонъ, Оскаръ, имѣнія: Тигнитцъ и Фолькъ.
- Штрикъ фонъ, Фридрихъ, им.: Морзель и Полленгофъ.
- Штрикъ фонъ, Эмиль, им. Вицемгофъ.
- Штрикъ фонъ, Эрнстъ, им. Веслерсгофъ.
- Штромбергъ, бар. Рудольфъ, им. Курдумъ.
- Шубертъ фонъ, Бернгардъ, им. Шпаренгофъ.
- Шульцъ, баронъ, нотаріусъ Дворянскаго Собранія, им. Ашераденъ и г. Рига, дм. Дворянскаго Собранія.
- Шульцъ фонъ, Эдуардъ, дсс., им. Клейстенгофъ.
- Шульцъ-Ашераденъ фонъ, бар. Альфредъ, имѣнія: Ашераденъ и Экгофъ.
- Шульцъ-Ашераденъ, бар. Артуръ, им. Гульбернъ.



- Шульцъ-Ашераденъ, бар. Робертъ, г. Рига, Театральный бульв., 4.
- Энгельгардтъ, бар. Александръ, имѣнія: Гроссъ-Лассенъ, Фаборъ и Пайбсъ.
- Энгельгардтъ, бар. Альфонсъ, им. Лаутценъ.
- Энгельгардтъ, бар. Вильгельмъ, им.: Домменъ и Шенхай-де.
- Энгельгардтъ, бар. Генрихъ, им. Шнелленштейнъ.
- Энгельгардтъ, бар. Максимилианъ, кап. 2 ранга гвард. экипажа, им. Брюггенъ.
- Энгельгардтъ, бар. Рудольфъ, им. Альтъ Борнъ.
- Энгельгардтъ, баронъ уѣздн. депутатъ, им. Зеленъ.
- Эттингенъ фонъ, уѣздн. депутатъ, им. Луденговъ.
- Эттингенъ, Августъ, дсс., им. Калькюненъ.
- Эттингенъ фонъ, Георгъ, им. Беклерсгофъ.
- Эттингенъ фонъ, ландратъ, им. Ензель.
- Эттингенъ фонъ, Рихардъ, им. Виссусть.
- Эттингенъ фонъ, Эрихъ, им. Карстемойсъ.
- Ярмерштедъ фонъ, Вильгельмъ, г. Рига, Стрѣлковая, 5.

## Минская губернія.

- Оссовскій, Несторъ Нестор., плк. кроншт. крѣпост. артил.; сыновья: Несторъ, Александръ и Сергѣй, г. Кронштадтъ, уг. Посадской и Купеческой, казен. домъ.
- Павликовскій, Эм. Гект., нс., врачъ Гатчин. Имп. Николаев. Сирот. Инст., г. Гатчина.
- Робушъ, Степ. Степ., (6 ч.), г. Спб., Литейный, 55.
- БОБРУЙСКІЙ УѢЗДЪ.**
- Александровичъ, Зефирина Ив., им. Охотичи, Качеричск. вол., 1 стана.
- Бржезовская, Ек. Ив., им. Войцѣхово, Глуск. вол., 3 стана.
- Бржезовскій, Мих. Макс., им. Слободка, Лясковичск. вол., 3 стана.
- Будковскій, Вас. Игн., им. Рыловичи.
- Булганъ, Вацл. Іос., им.: Кривоносы и Стражи, Осовецк. вол., 3 стана.
- Булганъ, Эдг. Игн., им. Новая Добосна, Бортницк. вол., 1 стана.
- Буяновскій, Фед. Емел., им. Турки, Городковск. вол., 4 стана.
- Ваньковичъ, Ант. Ѳом., им. Любанъ или Тремля, Рудобѣльск. вол., 2 стана.
- Васьковъ, Вас. Фед., им. Лядцы, Чернинск. вол., 2 стана.
- Васьковъ, Конст. Фед., им. Лядцы, Чернинск. вол., 2 стана.
- Вахрамѣева, Агрип. Вас., им. Ламбово, Турковск. вол., 1 стана.
- Венцлавовичъ, Никл. Ксавер., им. Кисилевичи или Затишье, Горбацевичск. вол., 4 стана.
- Вирпша, Домин. Франц., им. Барановичи, Горбацевичск. вол., 4 стана.
- Вищинскій, Сигизм. Ксавер., им. Хоромцы, Лясковичск. вол., 3 стана.
- Войниловичи (Наслѣдв. Іосифа), им. Карытно, Городковск. вол., 4 стана.
- Волкъ-Левоничъ, Алдръ Никл., им. Ясный лѣсъ (Ленное), Качеричск. вол., 1 стана.
- Володзько, Каз. Алдр., им. Подзамче, Глуск. вол., 3 стана.
- Володзьно, Ѳад. Ипп., им. Порѣчье, Рудобѣльск. вол., 2 стана.
- Воронцовъ-Вельяминовъ, Арк. Пав., им. Бартинки, Бортникск. вол., 1 стана.
- Германъ, Ѳад. Ѳом., им. Слобода, Лясковичск. вол., 3 стана.
- Германъ-Ижицкій, Владисл. Владисл., им. Згада, Глуск. вол., 3 стана.
- Гогенлоэ, кн. Мар. Льв., им. Буда, Новодорогск. вол., 3 стана.
- Гордзялковская, Мальвина Ант., им. Киселевичи, Горбацевичск. вол., 4 стана.



- Гуторовичъ, Витол. Никл., им. Пастовичи  
Новодорогск. вол., 3 стана.
- Гуторовичъ, Владисл. Никл., им. Пастовичи,  
Новодорогск. вол., 3 стана.
- Гуторовичъ, Ольгердъ Никл., им. Пастовичи,  
Новодорогск. вол., 3 стана.
- Добровский, Францъ Вас., им. Змѣевка,  
Степск. вол., 1 стана.
- Дышлевскій, Ант. Евст., им. Шкова, Рудо-  
бѣльск. вол., 2 стана.
- Забѣлло, Сем. Ант., им. Дуриничи, Свислочск.  
вол., 4 стана.
- Келчевскій, Ив. Алдр., им. Янинъ, Турковск.  
вол., 1 стана.
- Келчевскій, Стан. Степ., им. Зубаревичи,  
Рудобѣльск. вол., 2 стана.
- Кочанъ, Анаст. Фед., им. Переполь, Свичс-  
лочск. вол., 4 стана.
- Круковскій, Ив. Франц., фольв. Озерки,  
Лясковичск. вол., 3 стана.
- Кучевскій, Сигизм. Игн., им. Китинъ,  
Степск. вол., 1 стана.
- Ланевскій-Золкъ, Болесл. Игн., им. Бори-  
совщина, Городокск. вол., 4 стана.
- Левковичъ, Мих. Степ., им. Тарасовичи,  
Городковск. вол., 4 стана.
- Легатовичъ, Сем. Игн., им. Зарѣчье, Глуск.  
вол., 3 стана.
- Ленкевичъ, Владисл. Игн., им. Березовка,  
Глуск. вол., 3 стана.
- Лисовскій, Ив. Ив., им. Зубаревичи, Рудо-  
бѣльск. вол., 2 стана.
- Малышицкая, Мар. Ив., им. Новые Степы,  
Степск. вол., 1 стана.
- Местеръ, Ад. Ив., им. Бирча, Бортник. вол.,  
1 стана.
- Монкевичъ, Эм. Ив., им. Заболотье, Азаричск.  
вол., 2 стана.
- Мурашко, Стан. Ромуал., им. Буда или  
Плесовичи, Степск. вол., 1 стана.
- Незабытовская, Ел. Конст., им. Бацевичи,  
той-же вол., 4 стана.
- Незабытовская, Целина Алдр., им. Бацевичи,  
той-же вол., 4 стана.
- Незабытовскій, Карлъ Конст., им. Бацevi-  
чи, той-же вол., 4 стана.
- Незабытовскій, Стан. Конст., им. Бацевичи,  
той-же вол., 4 стана.
- Незабытовскій, Степ. Як., им. Свислочь,  
той-же вол., 4 стана.
- Незабытовскій, Стеф. Конст., им. Бацевичи,  
той-же вол., 4 стана.
- Немчиновичъ, Мар. Варфол., им. Дуброва,  
Степск. вол., 1 стана.
- Павликовскій, Мих. Дан., им. Нѣсята, Баце-  
вичск. вол., 4 стана.
- Пересвѣтъ-Солтанъ, Ад. Леонар., им. Горки,  
той-же вол., 3 стана.
- Пересвѣтъ-Солтанъ, Мелитонъ Іос., им.  
Мелитово, Горковск. вол., 3 стана.
- Прушановская, Пелаг. Як., им. Яновъ или  
Радумъ, Степск. вол., 1 стана.
- Прушановскій, Евг. Роб., им. Бѣльчо,  
Степск. вол., 1 стана.
- Пущинъ, Всев. Никл., им. Молча, Паричск.  
вол., 2 стана.
- Рейтанъ, Іос. Степ., им. Славковичи, Ляско-  
вичск. вол., 3 стана.
- Розвадовская, Елиз. Ал-ѣев., им. Калатычи,  
Глуск. вол., 3 стана.
- Скорино, Іозефа Игн., им. Пекаличи, Степ.  
вол., 1 стана.
- Тышкевичъ, Болесл. Карл., им. Эленполь,  
Паричск. вол., 2 стана.
- Ходасевичъ, Ант. Ив., им. Кармазы, Ново-  
дорогск. вол., 3 стана.
- Якса-Быковскій, Эд. Ад., им. Бояново,  
Глуск. вол., 3 стана.

## БОРИСОВСКІЙ УѢЗДЪ.

- Александровъ, Никита Алдр., им. Селець,  
Краснолукск. вол., 1 стана.
- Бачижмальскій, Бронисл. Каэт., им. Смо-  
ляры, Зембинск. вол., 2 стана.
- Брадке фонъ, Мих. Мих., мѣстечко Красно-  
луки, той-же вол., 1 стана.
- Бродовскій, Ант. Леон., им. Хоцюхово, Холо-  
пеничск. вол., 1 стана.
- Булгакъ, Тереза Ос., им. Будзеничи, Зем-  
бинск. вол., 2 стана.
- Булгакъ, Эд. Игн., им. Бересневка, Бѣго-  
мельск. вол., 3 стана.
- Ваньковичъ, Еф. Іос., им. Забашевичи,  
Главинск. вол., 2 стана.
- Ваньковичъ, Іос. Іос., им. Забашевичи,  
Главинск. вол., 2 стана.
- Ваньковичъ, Сигизм. Эд., им. Забашевичи,  
Главинск. вол., 2 стана.



- Ваньковичъ**, Флор. Юс., им. Забашевичи, Главинск. вол., 2 стана.
- Василевскій**, Степ. Ив., им. Черница, Березинск. вол., 3 стана.
- Венцкевичъ**, Мих. Ксавер., им. Забоенье, Березинск. вол., 3 стана.
- Веренко**, Ад. Пав., им. Путычковичи, Велико-Долецк. вол., 3 стана.
- Вериго**, Изабелла Пет., им. Омнишево, Осовск. вол., 2 стана.
- Волловичъ**, Владисл. Генр., им. Мстижъ, той-же вол., 2 стана.
- Волловичъ**, Юс. Генр., им. Мстижъ, той-же вол., 2 стана.
- Волловичъ**, Каз. Генр., им. Мстижъ, той-же вол., 2 стана.
- Волловичъ**, Леонтина Генр., им. Мстижъ, той-же вол., 2 стана.
- Волловичъ**, Мар. Генр., им. Мстижъ, той-же вол., 2 стана.
- Волловичъ**, Мих. Генр., им. Мстижъ, той-же вол., 2 стана.
- Вышемірскій**, Алдръ Никл., им. Адамовка, Краснолуцк. вол., 1 стана.
- Вышемірскій**, Никл. Никл., им. Адамовка, Краснолуцк. вол., 1 стана.
- Вышемірскій**, Эд. Никл., им. Адамовка, Краснолуцк. вол., 1 стана.
- Гартингъ**, Конст. Март., им. Гоневичи, Юрьевск. вол., 2 стана.
- Герловичъ**, Викент. Викент., им. Яново, Тумиловичск. вол., 3 стана.
- Гласко**, Мар. Анзгар., им. Антоново, Велико-Долецк. вол., 3 стана.
- Гласко**, Сид. Ант., им. Горовецъ, Прусевичск. вол., 2 стана.
- Гласко**, Стан. Анзгар., им. Антоново, Велико-Долецк. вол., 3 стана.
- Гогенлоз**, кн. Мар. Льв., им. Смолевичи, той-же вол., 2 стана.
- Давидовичъ**, Тамерланъ Як., им. Красный Боръ, Гайно Слободск. вол., 2 стана.
- Домбровъ**, Ив. Ант., им. Мурачи, Велико-Долецк. вол., 3 стана.
- Држеневичъ**, Ванда Цез., им. Сержпурово.
- Зацвилеховская**, Мар. Каз., им. Волосевичи, той-же вол., 1 стана.
- Иванова**, Алдра Фед., им. Свяда, Волосевичск. вол., 1 стана.
- Карцева**, Ек. Серг., им. Гать, Зембинск. вол., 2 стана.
- Касперовичъ**, Людв. Ив., им. Уболотье, Плещеничск. вол., 2 стана.
- Кербедзь**, Стан. Валер., им. Околово, Прусевичск. вол., 2 стана.
- Керсновскій**, Пет. Том., фольв. Уцеха, Краснолуцк. вол., 1 стана.
- Колодѣвъ**, Ив. Хризостон., им. Красное, Гливинск. вол., 2 стана.
- Кондратенко**, Тома Тих., им. Улѣсье, Березинск. вол., 3 стана.
- Копця**, Стан. Руф., фольв. Жертай, Краснолуцк. вол., 1 стана.
- Корсанъ**, Мих. Ад., им. Бродовка, Кищено-Слободск. вол., 1 стана.
- Любенскій**, Матв. Авг., им. Осетище, Березинск. вол., 3 стана.
- Мазуркевичъ**, Ад. Ант., им. Жердяжье, Прусевичск. вол., 2 стана.
- Миладовскій**, Каз. Донат., им. Домбржежницы, Березинск. вол., 1 стана.
- Монюшко**, Эм. Каз., им. Оскрышино, Гайно-Слободск. вол., 2 стана.
- Мрочковскій**, Ильдефонсъ Игн., им. Вежки-Большіе, Витуническ. вол., 3 стана.
- Наплющиць**, Владисл. Ад., им. Рудное Село, Краснолуцк. вол., 1 стана.
- Наркевичъ-Юдко**, Алдръ Алдр., им. Скупинъ, Зембинск. вол., 2 стана.
- Невядомская**, Сусанна Ив., им. Дербентово, Витуническ. вол., 3 стана.
- Новиковъ**, Фед. Алдр., им. Латыголичи, Краснолуцк. вол., 1 стана.
- Олецкій**, Вацл. Мих., им. Бединъ, Березинск. вол., 3 стана.
- Олецкій**, Людв. Мих., им. Бединъ, Березинск. вол., 3 стана.
- Поповъ**, Влад. Серг., хут. Матошка, Эсьмонск. вол., 1 стана.
- Прошинская**, Вильг. Людв., им. Блонь.
- Раво**, Ант. Ив., им. Зембинъ, той-же вол., 2 стана.
- Раво**, Ольгердъ Льв., им. Веселово, Кищено-Слободск. вол., 1 стана.
- Роговская**, Вильгельмина, им. Прусевичи, той-же вол.
- Родзевичъ**, Антон. Феликс., им. Горѣлый Лугъ, Мстижск. вол., 2 стана.



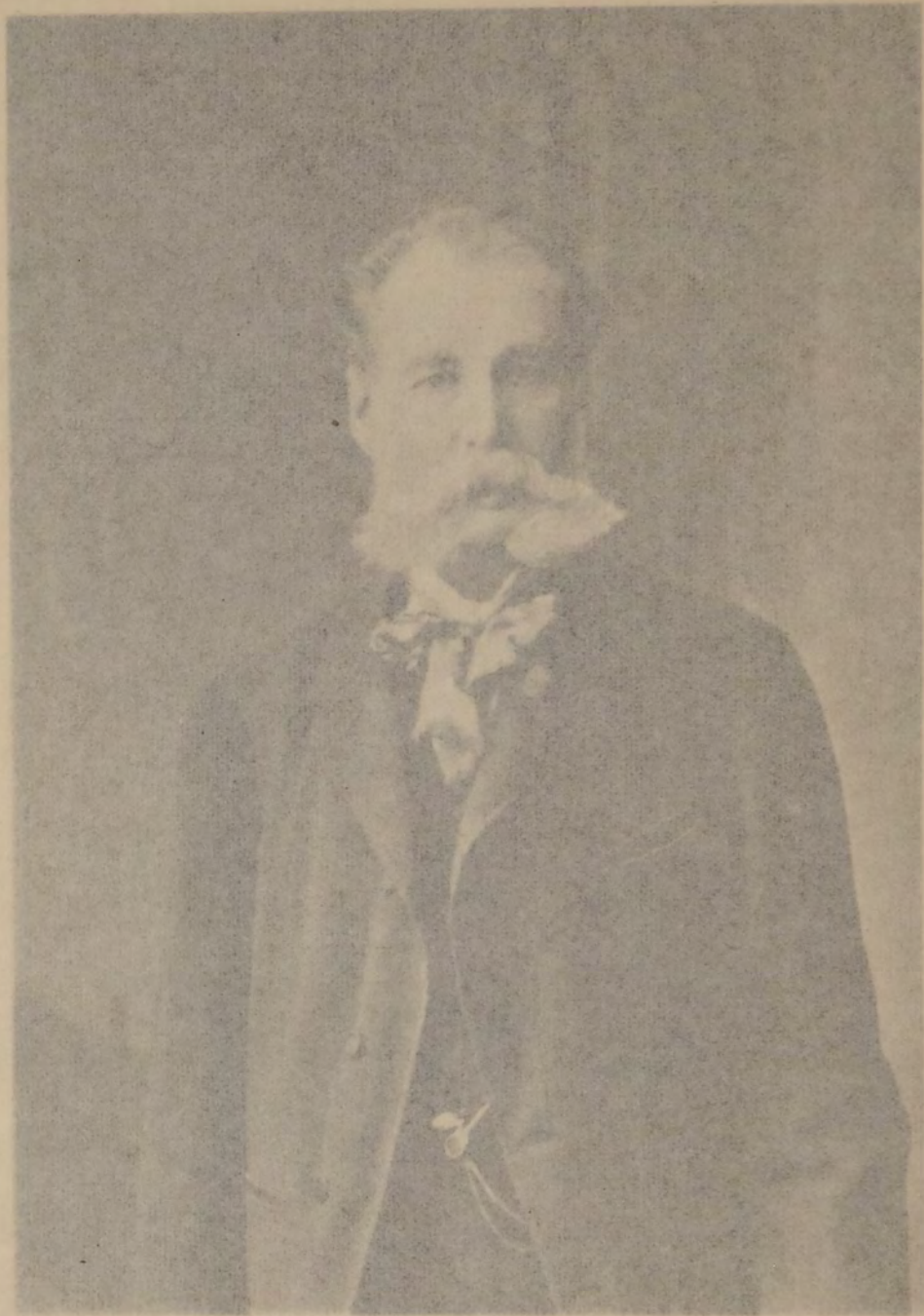

Рязанскій губернский предводитель дворянства,  
гофмейстеръ, тайный совѣтникъ,  
Леонидъ Матвѣевичъ Муромцовъ.



- Ваньковичъ, Флор. Іос. им. Лаврентіевъ  
Главинск. вол., 3 стана.
- Василевскій, Стан. Валер., им. Чарльзъ  
Березинск. вол., 4 стана.
- Венцкевичъ, Мат. Генр., им. Чарльзъ  
Березинск. вол., 3 стана.
- Веренко, Ад. Іос. им. Чарльзъ, Ве-  
лико-Долецк. вол., 1 стана.
- Вериго, Иванъ Валер., им. Чарльзъ  
Осовск. вол., 2 стана.
- Волловичъ, Валер. Валер., им. Мстисл.  
той-же вол., 2 стана.
- Волловичъ, Валер. Валер., им. Мстисл., той-  
же вол., 2 стана.
- Волловичъ, Валер. Валер., им. Мстисл., той-  
же вол., 2 стана.
- Волловичъ, Валер. Валер., им. Мстисл., той-  
же вол., 2 стана.
- Волловичъ, Валер. Валер., им. Мстисл., той-  
же вол., 2 стана.
- Волловичъ, Валер. Валер., им. Мстисл., той-  
же вол., 2 стана.
- Вышемірскій, Алдръ Никл., им. Адамовка,  
Краснолукск. вол., 1 стана.
- Вышемірскій, Никл. Никл., им. Адамовка,  
Краснолукск. вол., 1 стана.
- Вышемірскій, Эд. Никл., им. Адамовка,  
Краснолукск. вол., 1 стана.
- Гартингъ, Валер. Валер., им. Говевичи,  
Юрьевск. вол., 3 стана.
- Герловичъ, Валер. Валер., им. Дьово,  
Тумилов. вол., 2 стана.
- Гласко, Мат. Валер., им. Дьово, Ве-  
лико-Долецк. вол., 3 стана.
- Гласко, Стан. Валер., им. Прусеви-  
чск., 3 стана.
- Гласко, Стан. Валер., им. Латыголичъ,  
ко-Долецк. вол., 3 стана.
- Гогенлозъ, Валер. Валер., им. Дьово,  
той-же вол., 2 стана.
- Давидовичъ, Тамаринъ Валер., им. Брат-  
ный Боръ, Гайно Слободск. вол., 2 стана.
- Домбровъ, Ів. Ант., им. Мурата, Велико-  
Долецк. вол., 3 стана.
- Држеневичъ, Ванда Цез., им. Сергее-  
во.
- Зацвильховская, Мар. Каз., им. Волосевичи  
той-же вол., 1 стана.
- Иванова, Алдра Фед., им. Свяда, Волоосевичск.  
вол., 1 стана.
- Карицава, Ек. Серг., им. Гата, Велико-  
долецк. вол., 2 стана.
- Касперовичъ, Людв. Ів., им. Убальдъ, Велико-  
долецк. вол., 2 стана.
- Киселевъ, Стан. Валер., им. Чарльзъ  
Прусевицск. вол., 2 стана.
- Красновскій, Пет. Том., фольв. Валер.  
Краснолукск. вол., 1 стана.
- Колодѣевъ, Ів. Хризостон., им. Чарльзъ  
Главинск. вол., 2 стана.
- Кондратенко, Тома Тих., им. Ульсѣ  
Березинск. вол., 3 стана.
- Копця, Стан. Руф., фольв. Жертай, Красно-  
лукск. вол., 1 стана.
- Корсакъ, Мих. Ад., им. Бродовка, Кишине-  
вск. Слободск. вол., 1 стана.
- Любенскій, Матв. Авг., им. Осетище, Ве-  
резинск. вол., 3 стана.
- Мазурневичъ, Ад. Ант., им. Жердья,  
Прусевицск. вол., 2 стана.
- Милатовскій, Каз. Донат., им. Домбра-  
жницы, Березинск. вол., 1 стана.
- Монюшино, Эм. Каз., им. Оскришино, Гайно-  
Слободск. вол., 2 стана.
- Мрочковскій, Ильдефонсъ Ігн., им. Вежи-  
Большіе, Витуничск. вол., 3 стана.
- Наплющицъ, Владисл. Ад., им. Рудное Село,  
Краснолукск. вол., 1 стана.
- Нарневичъ-Юдно, Алдръ Алдр., им. Скупникъ,  
Зембинск. вол., 2 стана.
- Невядомская, Сусанна Ів., им. Дербентъ,  
Витуничск. вол., 3 стана.
- Незиковъ, Фед. Алдр., им. Латыголичъ,  
Краснолукск. вол., 1 стана.
- Олешичъ, Валер. Мих., им. Ведицъ, Березинск.  
вол., 3 стана.
- Олешичъ, Людв. Мих., им. Ведицъ, Березинск.  
вол., 3 стана.
- Павловъ, Валер. Серг., тут. Матюшка, Эсьмонск.  
вол., 1 стана.
- Провинская, Вильг. Людв., им. Блонь.
- Рано, Ант. Ів., им. Зембинъ, той-же вол.,  
2 стана.
- Рано, Ольгердъ Льв., им. Веселово, Кишине-  
вск. Слободск. вол., 1 стана.
- Роговская, Вильгельмина, им. Прусеви-  
чск. той-же вол.
- Радзевичъ, Антон. Феликс., им. Горѣлий  
Лугъ, Мстисл. вол., 2 стана.





Рязанскій губернский предводитель дворянства,  
гофмейстеръ, тайный совѣтникъ,  
Леонидъ Матвѣевичъ Муромцовъ.







- Русецкій**, Юл. Людв., им. Людвиново, Ви-  
туничск. вол., 3 стана.  
**Свенцицкій**, Збигневъ Игн., им. Закалюжье,  
Зембинск. вол., 2 стана.  
**Свида**, Викт. Флор., им. Гливинъ, той же  
вол., 2 стана.  
**Слатвинскій**, Людв. Гвидон., им. Замошье,  
Докшицк. вол., 3 стана.  
**Смолянъ**, Адел. Юс., им. Мурованый Дворъ,  
Гайно-Слободск. вол., 2 стана.  
**Сушинская**, Юзефа Фелиц., им. Малые Доль-  
цы, Велико-Долецк. вол., 3 стана.  
**Тышкевичъ**, гр. Ив. Мих., им. Косино,  
Юрьевск. вол., 2 стана.  
**Тышкевичъ** (Наслѣдн. гр. Ольгерда), им.  
Плещеница, той-же вол., 2 стана.  
**Тышкевичъ**, гр. Оск. Конст., им. Логойскъ,  
той-же вол.  
**Фальковская**, Мар. Генр., им. Завишинъ,  
Плещеничск. вол., 2 стана.  
**Фелькерзамъ фонъ**, бар. Пет. Юр., им.  
Петрозофинъ, Осовск. вол., 2 стана.  
**Хрептовичъ**, гр. Мих. Ирин., им. Ковале-  
вичи, Волосевичск. вол., 1 стана.  
**Цѣхановскій**, Пав. Став., им. Воловая Гора,  
Волосевичск. вол., 1 стана.  
**Цюндзевицкій**, Левъ Ос., им. Блонъ.  
**Чернопятова**, Людвига, им. Прусевичи,  
той-же вол.  
**Шеншинъ**, Никл. Алдр., им. Клинь, Пле-  
щеничск. вол., 2 стана.  
**Шульгинъ**, Осипъ, им. Липники, Березинск.  
вол., 3 стана.  
**Шульгинъ**, Феликсъ Никл., им. Нестановичи,  
Плещеничск. вол., 2 стана.  
**Ясевичъ**, Ек. Конст., им. Переходцы,  
Мстижск. вол., 2 стана.
- ИГУМЕНСКІЙ УѢЗДЪ.**
- Андреевская**, Карол. Ив., им. Липница, Бро-  
децк. вол., 3 стана.  
**Бируля**, Соф. Флор., урочище Попова Гряда,  
Пуховичск. вол., 4 стана.  
**Борсукъ**, Отт. Ив., им. Ольховка, Бѣличанск.  
вол., 3 стана.  
**Бунге**, Ив. Андр., им. Ковалевичи, Шацк.  
вол., 1 стана.  
**Бунге**, Олимп. Андр., им. Токарная, Пере-  
жирск. вол., 3 стана.
- Бѣлова**, Евд. Апол., им. Междурѣчье, Пухо-  
вичск. вол., 4 стана.  
**Ваньковичъ**, Конст. Алдр., им. Пуховичи,  
той-же вол., 4 стана.  
**Ваньковичъ**, Павлина Алдр., им. Поцѣчало,  
Верхменск. вол., 2 стана.  
**Ваньковичъ**, Розал. Каспер., им. Калюжица,  
Бѣличанск. вол., 3 стана.  
**Ваньковичъ**, Сигизм. Эд., им. Гордище,  
Дукорск. вол., 2 стана.  
**Ваньковичъ**, Степ. Алдр., им. Засвятое,  
Гребенск. вол., 2 стана.  
**Ваньковичъ**, Эм. Эразм., им. Гоноратово,  
Бродецк. вол., 3 стана.  
**Вышемірскій**, Владисл. Альбин., им. Ластов-  
щизна, Могильнянск. вол., 1 стана.  
**Вышемірскій**, Вяч. Альбин., им. Ластовщизна,  
Могильнянск. вол., 1 стана.  
**Вышемірскій**, Евг. Альбинов., им. Ластов-  
щизна, Могильнянск. вол., 1 стана.  
**Гартингъ**, Эд. Конст., им. Целяковъ, Уз-  
денск. вол., 1 стана.  
**Гогенлоэ**, кн. Мар. Льв., им. Святый Дворъ,  
Могильнянск. вол., 1 стана.  
**Гомолицкій**, Конст. Никл., им. Гребенка,  
той-же вол., 2 стана.  
**Грабовскій**, гр. Ал-ѣй Карл., им. Семеновичи,  
Узденск. вол., 1 стана.  
**Грабовскій**, гр. Карлъ Вильг., им. Толкаче-  
вичи, Шацк. вол., 1 стана.  
**Григоровичъ**, Викторія Корн., им. Любинъ,  
Клинокск. вол., 2 стана.  
**Грицкевичъ**, Амеліанъ Викт., им. Пырашево,  
Слободо-Тырашевск. вол., 1 стана.  
**Грушвицкій**, Руд. Мих., им. Михалово,  
Шацк. вол., 1 стана.  
**Демидовичъ**, Адамъ, им. Лѣмно, Пуховичск.  
вол., 4 стана.  
**Діякевичъ**, Ив. Матв., им. Ольхово, Цыт-  
вянск. вол., 4 стана.  
**Дулевичъ**, Ант. Ив., им. Дулево, Юревичск.  
вол., 3 стана.  
**Дулевичъ**, Юс. Ив., им. Дулево, Юревичск.  
вол., 3 стана.  
**Дулевичъ**, Фелиц. Ив., им. Дулево, Юревичск.  
вол., 3 стана.  
**Ельскій**, Мих. Карл., им. Дудичи, той-же  
вол., 1 стана.  
**Зашишы** (Наслѣдн. Ив. Ѡад.), им. Кухтичи,  
Узденск. вол., 1 стана.



- Здановичъ**, Мих. Ксавер., им. Вендзержъ, Новоселковск. вол., 4 стана.
- Здѣховская**, Анна Льв., им. Голоцкъ, Дукорск. вол., 2 стана.
- Юдко-Наркевичъ**, Анеля Як., им. Туринъ, Пуховичск. вол., 4 стана.
- Юдко-Наркевичъ**, Ксавер. Ом., им. Пуковъ, той-же вол., 1 стана.
- Юдко-Наркевичъ**, Людов. Ом., им. Пуковъ, той-же вол., 1 стана.
- Юдко-Наркевичъ**, Эд. Зен., им. Онуфрово, Слободо-Пырашевск. вол., 4 стана.
- Ковалевская**, Камилія Богусл., им. Глинокъ, Слободо-Пырашевск. вол., 1 стана.
- Корженевская**, Иллюмината Людв., им. Домовицкъ, Гребенск. вол., 2 стана.
- Корженевскій**, Ив. Онуфр., им. Домовицкъ, Гребенск. вол., 2 стана.
- Коркозевичъ**, Левъ Гект., им. Большіе Логи, Бѣличанск. вол., 3 стана.
- Лукашевичъ**, Болесл. Сильв., им. Баратичи, Бродецк. вол., 3 стана.
- Лукашевичъ**, Мар. Аполин., им. Бродецъ, той же вол., 3 стана.
- Лукашевичъ**, Филипина Игн., им. Подкамень, Гродецк. вол., 3 стана.
- Лыкова**, Мар. Мих., им. Гребень, Дудичск. вол., 1 стана.
- Малембергъ**, Густ. Никл., им. Новые Зеленки, Гребенск. вол., 2 стана.
- Мержинская**, Алдра Фед., им. Мощеница, Бѣличанск. вол., 3 стана.
- Микуць**, Макс. Ом., им. Болоча, Пуховичск. вол., 4 стана.
- Мирковскій**, Болесл. Ос., им. Присонокъ, Узденск. вол.
- Обромпальскій**, Эман. Людв., им. Юзефово, Шацк. вол., 1 стана.
- Окуличъ**, Антон. Льв., хут. Ковалевка, Погостск. вол., 3 стана.
- Окуличъ**, Сигизм. Чесл., им. Приборки, Погостск. вол., 3 стана.
- Осмоловскій-Бончъ**, Анат. Ос., им. Блонъ, Пуховичск. вол., 4 стана.
- Оссовская**, Елиз. Викент., им. Рудня, Клинокск. вол., 2 стана.
- Остророгъ**, Евг. Пет., им. Рѣчки, Якшицк., вол., 3 стана.
- Офоренбергъ**, Чесл. Викт., им. Лочинъ, Погорѣльск. вол., 4 стана.
- Павликовскій**, Гект. Ив., им. Путъковъ, Якшицк. вол., 3 стана.
- Піотрковская**, Θεод. Игн., им. Каменки, Погорѣльск. вол., 4 стана.
- Потоцкій**, гр. Авг. Мавр., им. Березино, Погостск. вол., 3 стана.
- Потоцкій**, гр. Евст. Мавр., им. Березино, Погостск. вол., 3 стана.
- Прозоръ**, Соф. Болесл., фольв. Веселово, Омелянск. вол., 4 стана.
- Прушинскій**, Меч. Мих., им. Малыя Королевичи, Пережирск. вол., 2 стана.
- Пуцята**, Алдръ Ант., им. Шацкъ, той-же вол., 1 стана.
- Пуцята**, Ант. Пет., им. Габріелевка, Шацк. вол., 1 стана.
- Разва**, Стан. Ив., им. Уша, Бѣличанск. вол., 3 стана.
- Ратынскій**, Богаимъ Викт., им. Синьча, Омелянск. вол., 4 стана.
- Ревенскій**, Ад. Франц., им. Старица, Пуковск. вол., 1 стана.
- Ревкевичъ**, Іос. Ив., им. Рафалинъ, Погорѣльск. вол., 4 стана.
- Роговская**, Ел. Викент., им. Осмоловка, Якшицк. вол., 3 стана.
- Русецкій**, Меч. Франц., им. Очижа, Пуховичск. вол., 4 стана.
- Русецкій**, Францъ Франц., им. Очижа, Пуховичск. вол., 4 стана.
- Скоробогатая**, Юл. Еф., им. Чешники, Могильнянск. вол., 1 стана.
- Слотвинскій**, Гвидонъ Людв., им. Дрехча, Гребенск. вол., 2 стана.
- Унѣховскій**, Іос. Венед., им. Цеплень, Дудичск. вол., 1 стана.
- Фохтъ**, Ферд. Льв., им. Божинъ, Бродецк. вол., 3 стана.
- Харевичъ**, Стан. Ильдеф., им. Анетово, Дукорск. вол., 2 стана.
- Чапскій**, гр. Эмерикъ Карл., тс., им. Самуелево, Дудичск. вол., 1 стана.
- Чарновская**, Ванда Ив., им. Козловый Берегъ, Погостск. вол., 3 стана.
- Шевичъ**, Ив. Ег., им. Велень, Новоселковск. вол., 4 стана.
- Шевичъ**, Серг. Ег., им. Велень, Новоселковск. вол., 4 стана.
- Шлетовскій**, Арк. Мих., им. Веркалы, Шацк. вол., 1 стана.



Шпилевскій, Ант. Пет., им. Моторово, Дукорск. вол., 2 стана.  
 Шпилевскій, Пет. Пет., им. Моторово, Дукорск. вол., 2 стана.  
 Юраки, Ив. Пет., им. Божій Даръ, Бѣличанск. вол., 3 стана.  
 Янишевская, Сабина Авг., им. Антоново, Новоселковск. вол., 4 стана.  
 Янишевскій, Мельхiorъ Людв., им. Цитова, той-же вол., 4 стана.  
 Янишевскій, Онуфр. Людв., им. Липскъ, Цитвянск. вол., 4 стана.  
 Янишевскій, Януар. Авг., им. Скрыль, Цитвянск. вол., 4 стана.

### МИНСКІЙ УБЪЗДЪ.

Адамовичъ, Флор. Ипп., им. Новый Селець, Заславск. вол., 2 стана.  
 Арнольди (Наслѣдн. Пет. Ал-ѣев.), им. Камень, Иванецк. вол., 2 стана.  
 Берновичъ, Собесл. Iос., им. Новосады, Койдановск. вол., 3 стана.  
 Богдашевскій, Ольгердъ Игн., им. Вязынь, Станьковск. вол., 3 стана.  
 Богдашевскій, Отт. Игн., им. Атносинъ, фольв. Подлѣсье, Бережье и им. Фаниполь, Станьковск. вол., 3 стана.  
 Богдашевскій, Степ. Игн., засѣлье Подсонье, фольв. Сѣдлище, Хойма, участ. Куль, Станьковск. вол., 3 стана.  
 Бржозовская, Владисл. Фертунат., фольв. Березовець и Старжинки, Иванецк. вол., 2 стана.  
 Булгакъ, Терезія Iос., им. Тонвы, Рубежечк. вол., 3 стана.  
 Булгакъ (Наслѣдн. Эдм. Ос.), им. Душково, Раковск. вол., 2 стана.  
 Бунге, Ив. Андр., им. Витковщизна и Новый Дворъ, Самохваловичск. вол., 1 стана.  
 Ванцлавовичъ, Филипина Игн., им. Литва, Рубежечк. вол., 3 стана.  
 Ваньковичъ, Левъ Апол., им. Волма, Рубежечк. вол., 3 стана.  
 Вишневскій, Игн. Ант., им. Борздынь, Раковск. вол., 3 стана.  
 Володковичъ, Викент. Игн., им. Соломорѣчье, Семково-Городец. вол., 1 стана.

Вощинины (Наслѣдн. Конст. Ал-ѣев.), им. Дягильново и Туріахово, Койдановск. вол., 3 стана.  
 Гарглиновичъ, Стан. Мих., им. Тадулинъ, Острош.-Городец. вол., 1 стана.  
 Гартингъ, Эд. Конст., Застѣнокъ Арабиновка, Станьковск. вол., 3 стана.  
 Гациская, Анна Ив., им. Отмыть, засульск. вол., 3 стана.  
 Гогенлоэ, кн. Мар. Льв., им. Попки, Рубежечк. вол., 3 стана.  
 Гринбергъ, Левъ Ив., им. Высокіе Городищи, Койдановск. вол., 3 стана.  
 Даровскій-Верига, Адол. Ант., им. Весника, Семково-Городецк. вол., 1 стана.  
 Дыбовскій, Ив. Леоп., им. Рудица, Койдановск. вол., 3 стана.  
 Дыбовскій, Эм. Леоп., им. Лучицы, Койдановск. вол., 3 стана.  
 Ельская, Соф. Раймунд., им. Игнатичи, Самохвалычск. вол., 1 стана.  
 Жебровская, Эм. Юр., им. Ратомель и Прудзице, Старосельск. вол., 2 стана.  
 Здѣховскій, Эдм. Фортун., застѣнокъ Михалово и Раковъ, Раковск. вол., 2 стана.  
 Искрицкій, Андр. Θεод., им.: Буцевичи и Обчакъ, Семково-Городецк. вол., 1 стана.  
 Казариновъ, Никл. Ив., им. Ивенець, той-же вол., 2 стана.  
 Калль-Мееръ, Викт. Ал-ѣев., им. Лѣсинъ, Бѣлоручск. вол., 1 стана.  
 Киселевская, Соф. Никл., им. Дворщичи, Сѣницк. вол., 1 стана.  
 Костровицкій, Вацл. Генр., им. Грицковщина, Койдановск. вол., 3 стана.  
 Кропоткинъ, кн. Конст. Степ.  
 Крупскій, Бонифацій, им. Игнатово, Ивенецк. вол., 2 стана.  
 Ледуховская, гр. Алдра Алдр., им. Прольники, Ивенецк. вол., 2 стана.  
 Ленскій, Гиляр. Алдр., им. Старжинка и фольв. Щебеты, Рубежечк. вол., 3 стана.  
 Ленскій, Зен. Алдр., им. Сула, Рубежечк. вол., 3 стана.  
 Ленскій, Конст. Алдр., им. Сула, Рубежечк. вол., 3 стана.  
 Ленскій, Мих. Алдр., им. Сула, Рубежечк. вол., 3 стана.



Ленскій, Мих. Ант., им. Хотово и Антополь, Самохваловичск. вол., 1 стана.

Лентовскій, Алдръ Пет., им. Вишневка, Бѣлоручск. вол., 1 стана.

Лучинскій, Алдръ Вас., им. Горки, Сѣвницк. вол., 1 стана.

Марченко, Іос. Алдр., им. Мацки, Бѣлоручск. вол., 1 стана.

Мощинскій, Густ. Ив., им.: Банцыровщина, Зарѣчье и Веселово, Сомково-Городецк. вол., 1 стана.

Наборовскій, Ив. Тит., им. Роговичи, Старосельск. вол., 2 стана.

Олисевиць, Андр. Флор., им. Садовщина, Рубежовичск. вол., 3 стана.

Пашкевиць, Моника Ад., им. Моньки, и Лады, Раковск. вол., 2 стана.

Петрашкевиць, Конст. Беневент., им. Видо-гоще, Бѣлоручск. вол., 1 стана.

Плевако, Камилія Бонавент., им. Дзяковщина, Ивенецк. вол., 2 стана.

Полонскій, Владисл. Карл., им. Новики, Рубежовичск. вол., 3 стана.

Поповъ, Влад. Серг., им. Прилѣпы, Остр.-Городецк. вол., 1 стана.

Прозоръ, Соф. Болесл., им. Черкасы, Самохваловичск. вол., 1 стана.

Протасевиць, Валерія Стан., им. Іоахимово, Рубежовичск. вол., 3 стана.

Прушинская, Валерія Викент., им. Анусиць, Заславск. вол., 2 стана.

Радзивилль, кв. Ант. Вильг., им.: Старый и Новый Свержень, Засульск. вол., 3 стана.

Радзивилль, кв. Іоанна Як., им. Аннополь, и фольв. Кайково, Самохваловичск. вол., 1 стана.

Ратченко, Конст. Григ., им. Ячевка, Засульск. вол., 3 стана.

Реуть, Никл. Ив., им. Старый Ламшинь, Заславск. вол., 2 стана.

Спиридоновъ, Ив. Алдр., им. Варнауголь, Засульск. вол., 3 стана.

Трусковская, Мар. Степ., им. Литвяны.

Тукалло, Алина Пет., им. Москалевщина, Ивенецк. вол., 2 стана.

Тышкевиць, гр. Венед. Мих., им.: Першаи, Савица, Родзевщина, Доры, Першайск. вол., 1 стана.

Тышкевиць, гр. Ив. Іос., им. Макржицовщина, Першайск. вол., 2 стана.

Тышкевиць, гр. Ив. Мих., им. Городокъ-Острошицкій, Остр.-Городецк. вол., 1 стана.

Тышкевиць, гр. Мар. Никл., им. Городокъ-Острошицкій., Остр.-Городецк. вол., 1 стана.

Унѣховскій, Францъ Венед., им. Русиновичи, Самохваловичск. вол., 1 стана.

Хелковскій, Юл. Руд., им. Щигельщина, Раковск. вол., 2 стана.

Хмара, Ад. Гиляр., им.: Семково и Дубовляны, Семково-Городецк. вол., 1 стана.

Хоментовскій, Пав. Мих., им. Заславль, той-же вол.

Чаплинскій, Игв. Викент., им. Прусиново, Сверженск. вол.

Чапскій, гр. Эмерикъ Карл., им. Негорѣлое, Койдановск. вол.

Червинская, Устина Фр., им. Усса, Койдановск. вол., 3 стана.

Шиманскій, Фелиц. Ос., им. Новый-Дворъ, Старосельск. вол., 2 стана.

Шпилевская, Людв. Ант., им. Червонный Дворъ, Самохваловичск. вол., 1 стана.

Шустовъ, Никл. Ос., им. Малые-Новоселки, Койдановск. вол., 3 стана.

Яштольдъ-Говорко, Ив. Алдр., им. Камень, Ивенецк. вол., 2 стана.

## МОЗЫРСКІЙ УѢЗДЪ.

Адамовиць, Генр. Генр., им. Скородное, той же вол., 1 стана.

Адамовиць (Наслѣдн. Герар.—Генр.), им. Медвѣдное, Скородненск. вол., 1 стана.

Арбеневиць, Алдръ Никл., им. Некрашевка, Скородненск. вол., 1 стана.

Бискупскій, Сильванъ Викт., им. Михидовичи, Грабовск. вол., 2 стана.

Богушь, Урб. Рафаил., им. Новоселки, Комаровичск. вол., 2 стана.

Бродовиць, Генр. Ипп., им. Оголичи, Петриковск. вол., 3 стана.

Бродовиць, Доротея Мих., им. Кочище, Скородненск. вол., 1 стана.

Булганъ Алдра Евд., им. Милошевичи, Тоневск. вол., 3 стана.

Вишневскій, Ив. Феликс., им. Симоничи, Лельчицк. вол., 3 стана.



- Гейденъ, гр. Елиз. Никл., им. Ляховичи, Житковичск. вол., 4 стана.
- Гогенлоэ, кн. Мар. Льв., с. Князь - Озеро, Дзяковичск. вол., 2 стана.
- Гордзялковская, Мальвина Ант., им. Вавлавскъ, Скородненск. вол., 1 стана.
- Гуминская, Ел. Игн., им. Симогостичи, Хорск. вол., 3 стана.
- Дмитріевъ, Емел. Дм., им. Алоизовка, Скородненск. вол., 1 стана.
- Добровольскій, Левъ Викент., им. Кузьмичи, Скородненск. вол., 1 стана.
- Добровольская, Руфина Фад., им. Кузьмичи, Скородненск. вол., 1 стана.
- Домбровская, Викт. Март., им. Засловица Большіе, Слободо-Скрыгаловск. вол., 1 стана.
- Дубовецкая, Викторія. Стан., им. Слинки, Петриковск. вол., 2 стана.
- Еленскій, Владисл. Сигизм., им. Комаровичи, той же вол., 2 стана.
- Замайскій, Алдръ Фад., им. Хоростовъ, Ленинск. вол., 4 стана.
- Замайскій, Фад. Фад., им. Добродеревье, Ленинск. вол., 4 стана.
- Игнатъева, гр. Ек. Леон., им. Скрыгалово, той же вол., 1 стана.
- Карульскій, Григ. Филип., им. Михидовичи, Грабовск. вол., 2 стана.
- Кеневичъ, Іерон. Іерон., им. Дорашевичи, Лясковичск. вол., 2 стана.
- Кеневичъ, Юл. Юл., им. Уголецъ, Хорск. вол., 3 стана.
- Ковалевская, Камилла Богусл., им. Буразъ, Туровск. вол., 3 стана.
- Круковскій, Конст. Никл., им. Малые Зимовища, Слободо - Скрыгаловск. вол., 1 стана.
- Круковскій, Пет. Никл., им. Малые Зимовища, Слободо - Скрыгаловск. вол., 1 стана.
- Круковскій, Софр. Никл., им. Малые Зимовища, Слободо - Скрыгаловск. вол., 1 стана.
- Левандовская, Романія Ив., им. Чистая Лужа, Жидковичск. вол., 4 стана.
- Левандовскій, Іос. Феликс., им. Челющевичи, Копоткевичск. вол., 2 стана.
- Леммергирдъ, Генріета Христ., им. Константиново, Копаткевичск. вол., 2 стана.
- Ленкевичъ, Болесл. Ив., им. Прудокъ, Слободо-Скрыгаловск. вол., 1 стана.
- Ленкевичъ, Владисл. Викент., им. Малый Боковъ, Михалковск. вол., 1 стана.
- Ленкевичъ, Мих. Игн., им. Михалки, той же вол., 1 стана.
- Ленкевичъ, Сабинъ Игн., им. Заполье, Комаровичск. вол., 2 стана.
- Ленкевичъ, Стан. Франц., им. Санюки, Михалковск. вол., 1 стана.
- Лопушинскій, Ад. Афан., им. Буйновичи, той же вол., 1 стана.
- Лупаковъ, Серг. Пав., им. Буйновичи той же вол., 1 стана.
- Наркевичъ, Ант. Сем., им. Женовицы, Скородненск. вол., 1 стана.
- Наркуцкій, Витол. Юл., им. Лутки, Туровск. вол., 3 стана.
- Новицкій, Мих. Викент., им. Околичская Рудня, Петриковск. вол., 2 стана.
- Норейко, Людв. Дан., им. Туровъ, той же вол., 3 стана.
- Обуховичъ, Ольгердъ Рич., им. Грабовъ, той же вол., 2 стана.
- Пальчинскій, Домин. Онуфр., им. Оголичи, Петриковск. вол., 2 стана.
- Пликусъ (Наслѣдн. Андрея), им. Конковичи, Петриковск. вол., 2 стана.
- Пликусъ, Ив. Як., им. Конковичи, Петриковск. вол., 2 стана.
- Подгаецкая, Іуст. Григ., им. Михновичи, Слободо-Скрыгаловск. вол., 1 стана.
- Радзивилль, кн. Ант. Вильг., им. Глинное, Березовск. вол., 3 стана.
- Рыбникова, Анна Раф., им. Дуброва, Лельчицк. вол., 3 стана.
- Рыбникова, Люб. Раф., им. Дуброва, Лельчицк. вол., 3 стана.
- Рыбниковъ, Алдръ Раф., им. Дубровка, Лельчицк. вол., 3 стана.
- Рыбниковъ, Валер. Раф., им. Дуброва, Лельчицк. вол., 3 стана.
- Рыбниковъ, Раф. Раф., им. Дуброва, Лельчицк. вол., 3 стана.
- Снядецкій, Каз. Ос., им. Костюковичи, Слободо-Скрыгаловск. вол., 1 стана.
- Соприновскій, Францъ Алдр., им. Конковичи, Петриковск. вол., 2 стана.
- Тышкевичъ, гр. Ос. Ос., им. Павлиново, Лясковичск. вол., 1 стана.



Ходкевичъ, гр. Карлъ Меч., им. Петриковъ, той же вол., 2 стана.

### НОВОГРУДСКІЙ УБЗДЪ.

Барановичъ, Фабіанъ Алдр., им. Дорогово, Царинск. вол., 2 стана.

Бржезовская, Ек. Ив., им. Даревная, Райчанск. вол., 2 стана.

Брохоцкая, Эм. Ад., им. Городея, той же вол., 5 стана.

Брохоцкій, Владисл. Алдр., им. Моринь, Вселюбск. вол., 1 стана.

Буховецкая, Ванда Меч., им. Большое Городище, Кривошинск. вол., 3 стана.

Буховецкая, Ек. Меч., им. Большое Городище, Кривошинск. вол., 3 стана.

Буховецкая, Изабелла Меч., им. Большое Городище, Кривошинск. вол., 3 стана.

Буховецкая, Соф. Меч., им. Большое Городище, Кривошинск. вол., 3 стана.

Буховецкая, Стеф. Меч., им. Большое Городище, Кривошинск. вол., 3 стана.

Буховецкая, Терезія Меч., им. Большое Городище, Кривошинск. вол., 3 стана.

Буховецкій, Болесл. Алдр., им. Большое Городище, Кривошинск. вол., 3 стана.

Буховецкій, Валер. Алдр., им. Большое Городище, Кривошинск. вол., 3 стана.

Буховецкій, Игн. Алдр., им. Большое Городище, Кривошинск. вол., 3 стана.

Буховецкій, Меч. Алдр., им. Большое Городище, Кривошинск. вол., 3 стана.

Буховецкій, Пав. Алдр., им. Большое Городище, Кривошинск. вол., 3 стана.

Буховецкій, Оад. Алдр., им. Большое Городище, Кривошинск. вол., 3 стана.

Бѣлозерскій, Алдръ Ос., им. Староельно, Кошелевск. вол., 2 стана.

Верещака, Каз. Юс., им. Сіогда, Райчанск. вол., 2 стана.

Верещака, Францъ Юс., им.: Райцы и Забердово, Райчанск. вол., 2 стана.

Вольскій, Алдръ Никл., фольв. Бѣнинь, Вселюбск. вол., 1 стана.

Гартингъ, Густ. Густ., им. Сновъ, той же вол., 5 стана.

Гартингъ, Юс. Густ., им. Сновъ, той же вол., 5 стана.

Гартингъ, Никл. Густ., им. Сновъ, той же вол., 5 стана.

Глиндзичъ, Марціана Ос., им. Новосады, Островск. вол., 3 стана.

Гогенлоэ, кн. Мар. Льв., им. Березовець, Мирск. вол., 4 стана.

Грабовская, гр. Мар. Конст., им. Каменка, Вселюбск. вол., 1 стана.

Домейко, Игн. Каз., им. Озеранье, Кошелевск. вол., 2 стана.

Зубовъ, гр. Никл. Никл., им. Сѣнно, Любчанск. вол., 1 стана.

Юдко, Ксавер. Оом., им. Лагодки, Райчанск. вол., 2 стана.

Карповичъ, Юл. Каз., фольв. Чомбровъ, Райчанск. вол., 2 стана.

Кашиць, Алдръ Конст., им. Обрина, Еремичск. вол., 4 стана.

Кашиць, Ос. Конст., им. Обрина, Еремичск. вол., 4 стана.

Котлуба, Анна Генр., им. Ястрембль, Ястребинск. вол., 3 стана.

Котлуба, Владисл. Генр., им. Ястрембль, Ястребинск. вол., 3 стана.

Котлуба, Изабелла Ант., им. Ястрембль, Ястребинск. вол., 3 стана.

Котлуба, Мих. Генр., им. Ястрембль, Ястребинск. вол., 3 стана.

Котлуба, Юл. Генр., им. Ястрембль, Ястребинск. вол., 3 стана.

Мержеевскій, Левъ Матв., им. Задвѣя, Жуховичск. вол., 4 стана.

Монюшко, Альбина Викент., им. Пацыняни, Ново-Мышск. вол., 3 стана.

Незабытовскій, Степ. Як., им. Своротва, Почановск. вол., 3 стана.

Несіоловскій, Авг. Ант., им. Сервечъ, Циринск. вол., 2 стана.

Обуховичъ, Вацл. Кает., им. Липа, Сновск. вол., 5 стана.

О'Руркъ, гр. Алдръ Юс., фольв. Вселюбъ, той же вол., 1 стана.

О'Руркъ, гр. Анна Никл., им.: Бордзячъ и Клюковичи, Городечанск. вол., 1 стана.

О'Руркъ, гр. Ив. Никл., им.: Бордзячъ и Клюковичи, Городечанск. вол., 1 стана.

О'Руркъ, гр. Мих. Юс., им. Басинь, Городечанск. вол., 1 стана.



Потоцкій, гр. Конст. Конст., им. Рженихово, Кривошинск. и Островск. вол., 3 стана.

Пржездецкая, Мар. Конст., им. Марулинъ, Кошелевск. вол., 2 стана.

Протасевичъ, Анна Вильг., им. Одминовъ, Вселюбск. вол., 1 стана.

Протасевичъ, Мавр. Мих., им.: Просце и Островки, Городейск. вол., 5 стана.

Протасевичъ, Мар. Вильг., им. Одминовъ, Вселюбск. вол., 1 стана.

Пусловскій, Стан. Ив., фольв. Галыпка, Почановск. вол., 2 стана.

Пушкинъ, Тома Раф., им. Стайки, Черниковск. вол., 5 стана.

Радзивиль, кн. Ант. Вильг., им. Стволовичи, той же вол., 3 стана.

Радзивиль, кн. Матв. Конст., им. Половечка, Жуховичск. вол., 4 стана.

Рдултовская, Валер. Христоф., им. Черниковъ Горный съ хут. Узмоше, Черниковск. вол., 3 стана.

Рдултовскій, Евст. Каз., им. Одаховщина, Даревск. вол., 5 стана.

Рогалевичи, Донатъ Феликс., им. Осмолово, Кошелевск. вол., 2 стана.

Рогалевичи, Мих. Феликс., им. Осмолово, Кошелевск. вол., 2 стана.

Розвадовская, гр. Елиз. Алдр., мѣстечко Барановичи, Ново-Мышск. вол., 3 стана.

Самойленко, Бор. Никл., им. Братянка, Горочанск. вол., 1 стана.

Святополкъ-Заводскій, Пет. Евг., им. Крошинъ, Стволовичск. вол., 3 стана.

Святополкъ-Мирскій, кн. Никл. Ив., им. Замирье.

Слизень, Владисл. Ив., им. Бортники, Черниковск. вол., 5 стана.

Слизень, Раф. Ив., им. Вольна-Ясинъ, Черниковск. вол., 4 стана.

Соколовскій, Конст. Юл., им. Вержейщизна, Почаповск. вол., 2 стана.

Соколовскій, Левъ Юл., им. Вержейщизна, Почаповск. вол., 2 стана.

Соколовскій, Мих. Юл., им. Вержейщизна, Почаповск. вол., 2 стана.

Соколовскій, Стан. Юл., им. Вержейщизна, Почаповск. вол., 2 стана.

Тугановская, Юзефа Конст., им. Тугановичи, Циринск. вол., 2 стана.

Тышкевичъ, гр. Юс. Юс., им. Савичи, Черниковск. вол., 5 стана.

Хрептовичъ, гр. Мих. Ирин., дтс., им.: Щорсы и Негневичи, тѣхъ же вол., 1 стана.

Чапскій, гр. Ад. Ад., им. Каменка.

Чапскій, гр. Эд. Стан., им. Своятычи, Даревск. вол., 5 стана.

Чечоть, Альбинъ Ѡад., им. Осташинъ, Любчанск. вол., 1 стана.

Шалевичъ, Бронисл. Ѡом., им. Кольдычево, Городищск. вол., 2 стана.

Шиманскій, Ант. Генр., им. Полберегъ, Любчанск. вол., 1 стана.

Юндзилло, Каз. Ѡад., им. Сенежицы, Райчанск. вол., 2 стана.

Яголковскій, Север. Стан., им. Липницы, Кривошинск. вол., 3 стана.

Ясинскій, Викент. Мих., им. Морозовичи, Кошелевск. вол., 2 стана.

Ясинскій, Стан. Мих., им. Морозовичи, Кошелевск. вол., 2 стана.

### ПИНСКИЙ УѢЗДЪ.

Андржейковичъ, Плат. Плат., им. Плянто, Морочанск. вол., 2 стана.

Арбенева, Мар. Григ., им. Дубой-Зарѣчный, той же вол., 2 стана.

Багрова, Мар. Вас., им. Деревокъ, Любешевск. вол., 2 стана.

Бортновская, Паулина Ив., им. Бобрикъ, Доброславск. вол., 1 стана.

Вернеке фонъ, Анна Карл., им. Огово, Дубойск. вол., 2 стана.

Виріонъ, Степ. Алдр., им. Рѣчица, Столинск. вол., 3 стана.

Гильдебрантъ, Вѣра Влад., им. Мартыновка, Порѣчск. вол., 4 стана.

Данненштернъ, Ал-ѣй Влад., им. Сѣвчицы, Морочанск. вол., 2 стана.

Двораковскій, Наполеонъ Уст., им. Кудзиново, Загородской вол., 1 стана.

Девель, Фед. Алдр., им. Мохре, Дубойск. вол., 2 стана.

Де-ла-Гарди (Наслѣдн.), им.: Сошно и Городище, Погостъ-Загородск. и Пиньковичск. вол., 1 стана.

Друцкой-Любецкій, Алдръ Валер., им. Погостъ-Загородный, той же вол., 1 стана.



- Друцкой-Любецкій, кн. Эдвинъ Герон., им. Богдановка, Погостъ Загородск. вол., 1 стана.
- Дурново, Мих. Влад., им. Колонскъ, Святовольск. вол., 4 стана.
- Завадскій, Вас. Пет., им. Погостъ-Зарѣчный и фольв. Губинъ, Морочанск. вол., 2 стана.
- Загорская, Анея Ив., им. Ласицкъ, Радчицк. вол., 3 стана.
- Кагль, Ад. Наполеон., им. Ціолковичи, Морочанск. вол., и Завидчицы, Хоинск. вол., 2 стана.
- Каллауръ, Владисл. Пет., им. Осовцы, Плотницк. вол., 3 стана.
- Каллауръ, Григ. Андр., им. Цмѣнь, Радчицк. вол., 3 стана.
- Каллауръ, Леонт. Пет., им. Цмѣнь, Радчицк. вол., 3 стана.
- Каллауръ, Лука Андр., им. Цмѣнь, Радчицк. вол., 3 стана.
- Каллауръ, Пав. Фед., им. Муравинъ, Морочанск. вол., 2 стана.
- Каллауръ, Ром. Пет., им. Осовцы, Плотницк. вол., 3 стана.
- Каллауръ, Степ. Пет., им. Осовцы, Плотницк. вол., 3 стана.
- Кеневичъ, Каролина Ив., им. Дубенець, Плотницк. вол., 3 стана.
- Кеневичъ, Францъ Юл., им. Малые Орлы, Плотницк. вол., 3 стана.
- Козляниновъ, Фед. Григ., им. Обровъ, Святовольск. вол., 4 стана.
- Коморницкій, Сильв. Матв., им. Струга, Теребежовск. вол., 3 стана.
- Корсакъ, Каз. Людв., им. Любязъ, Любешевск. вол., 2 стана.
- Корсакъ, Эдм. Сераф., им. Стошаны, Доброславск. вол., 1 стана.
- Корсакъ, Эд. Людв., им. Вулька Любешевская, той же вол., 2 стана.
- Кочановскій, Игн. Степ., им. Рухче, Радчицк. вол., 3 стана.
- Красинскій, гр. Артуръ Март., им. Жабчицы, той же вол., 2 стана.
- Красковская, Ел. Ос., им. Валище, Логишинск. вол., 4 стана.
- Красковская, Юзефа Ос., им. Валище, Логишинск. вол., 4 стана.
- Красковская, Юл. Ос., им. Валище, Логишинск. вол., 4 стана.
- Красковскій, Карлъ Сем., им. Глинная, Святовольск. вол., 4 стана.
- Красковскій, Левъ Ос., им. Валище, Логишинск. вол., 4 стана.
- Красковскій, Фед. Ос., им. Валище, Логишинск. вол., 4 стана.
- Крашевскій, Людв. Ант., им. Боровая, Кухоцко-Вольск. вол., 2 стана.
- Липская, Гортензія Алдр., им. Глинное, Святовольск. вол., 4 стана.
- Малыщицкій, Алдръ Викент., им. Видиборъ, Столинск. вол., 3 стана.
- Михаловскій, Март. Ант., им. Осовая, Морочанск. вол., 2 стана.
- Млодзяновскіе (Наслѣдн. Лопицкаго Пет. Мих.), им. Невель, Хоинск. вол., 2 стана.
- Некрашевскій, Фед. Ив., им. Рухче, Радчицк. вол., 3 стана.
- Нелюбовичъ, Ант. Ад., им. Плянта Мурована, Погостъ-Загородск. вол., 1 стана.
- Немировичъ-Щиттъ, Христоф. Ос., им. Новый-Дворъ, Кожанъ-Городецк. вол., 1 стана.
- Ноздрикъ-Плотницкій, Іос. Андр., им. Рухче, Радчицк. вол., 3 стана.
- Олеша, Ант. Уст., им. Юнище, Столинск. вол., 3 стана.
- Олеша, Цез. Льв., им. Теребежовъ, той же вол., 3 стана.
- Орда, Витол. Викт., им. Тырвовичи, Лемешевичск. вол., 3 стана.
- Орда, Іос. Пет., им. Кухча, Кухоцко-Вольск. вол., 2 стана.
- Орда, Каз. Стан., им. Озеры, Кухоцко-Вольск. вол., 2 стана.
- Орда, Конст. Калесант., им. Терebenъ, Лемешевичск. вол., 3 стана.
- Орда, Мих. Ив., им. Червищи, Угриничск. вол., 2 стана.
- Орда, Пет. Стан., им. Перекалье, Кухоцко-Вольск. вол., 2 стана.
- Орда, Фабіанъ Пав., им. Павлиново, Кухоцко-Вольск. вол., 2 стана.
- Орда, Эдм. Ив., им. Кухоцкая Воля, той же вол., 2 стана.
- Осмоловскіе (Наслѣдн. Ив. Юр.), им. Островичи, Пинковичск. вол., 1 стана.
- Палеологъ, Юл. Дорим., им. Дольскъ, Любешевск. вол., 2 стана.



- Полежаевъ, Конст. Матв., им. Ворони, Те-  
ребежевск. вол., 3 стана.
- Потоцкій, кн. Конст. Конст., им. Хотыничи,  
той же вол., 1 стана.
- Пусловскій, Левъ Вандалин., им. Пясечно и  
Подгатъе, Ставокск. вол., 4 стана.
- Пусловскій, Францъ Владисл., им. Телеханы,  
той же вол., 4 стана.
- Радзивиллъ, кн. Ант. Вильг., им. Великіе  
Орлы, Плотницк. вол., 3 стана.
- Рыдзевскіе (Наслѣдн. Георг. Матв.), им.  
Храпинъ, Морочанск. вол., 2 стана.
- Рыдзевскій, Юр. Пав., им. Житновичи,  
Хоинск. вол., 2 стана.
- Свѣжинская, Каролина Стан., им. Почаповъ,  
Пинковичск. вол., 1 стана.
- Свѣжинскій, Мих. Пет., им. Староселье, По-  
гостъ-Загородск. вол., 1 стана.
- Селицкій, Ив. Ос., им. Обыще, Любешевск.  
вол., 2 стана.
- Скирмунтъ (Наслѣдн. Стан. Амвр.) им. Боки-  
ничи, Погостъ-Загородск. вол., 1 стана.
- Скирмунтъ, Алдръ Алдр., им. Порѣчье, той  
же вол., 4 стана.
- Скирмунтъ, Владисл. Ант., им. Сушицкѣ и  
Гутка, Доброславск. вол., 1 стана.
- Скирмунтъ, Генр. Ад., им. Велятичи, Хоинск.  
вол., 2 стана.
- Скирмунтъ, Евг. Агатон., им. Полкотичи,  
Порѣчск. вол., 4 стана.
- Скирмунтъ, Каролина Алдр., им. Корженево,  
Порѣчск. вол., 4 стана.
- Скирмунтъ, Сигизм. Сигизм., им. Альбрих-  
товъ, Пинковичск. вол., 1 стана.
- Скирмунтъ, Эразмъ Ант., им. Плоскинъ,  
Доброславск. вол., 1 стана.
- Статковскій, Ад. Игн., им. Хворосна, Логи-  
шинск. вол., 4 стана.
- Стаховская, Ядв. Іос., им. Стодинъ, той же  
вол., 3 стана.
- Сташевичъ, Ив. Никод., им. Мокрая-Дом-  
брова, Логишинск. вол., 4 стана.
- Сташевичъ, Ипп. Никод., им. Новая-Земля,  
Логишинск. вол., 4 стана.
- Сыцинскій, Алдръ Ос., им. Стытычево,  
Хоинск. вол., 2 стана.
- Твардовскіе (Наслѣдн. Каз. Ос.), им. Велес-  
ница, Порѣчск. вол., 4 стана.
- Терлецкіе (Наслѣдн. Викент. Франц.), им.  
Уголецъ, Морочанск. вол., 2 стана.
- Терлецкій, Ив. Франц., им. Вулька-Рѣчиц-  
кая, Морочанск. вол., 2 стана.
- Терлецкій, Францъ Пет., им. Рѣчица, Мо-  
рочанск. вол., 2 стана.
- Тукальскій-Нелюбовичъ, Ант. Ад., им. Мос-  
тыще, Доброславск. вол., 1 стана.
- Тукальскій-Нелюбовичъ, Владисл. Венед., им.  
Мутвица, Морочанск. вол., 2 стана.
- Тукальскій-Нелюбовичъ, Ив. Венед., им.  
Ненковиче, Морочанск. вол., 2 стана.
- Хржановскій, Алдръ Ив., им. Выжловичи,  
Жабчицк. вол., 2 стана.
- Хруцкая, Констанція Іос., им. Отолчицы,  
Порѣчск. вол., 4 стана.
- Чайковскій, Порф. Як., им. Христиново, Ле-  
мешевичск. вол., 3 стана.
- Чарнецкій, Ант. Ант., им. Любешевъ, той  
же вол., 2 стана.
- Чарнецкій, Артуръ Ив., им. Задолже, Ку-  
хоцко-Вольск. вол., 2 стана.
- Чарнецкій, Вандалинъ Евст., им. Сѣдлище,  
Угриничск. вол., 2 стана.
- Чеховскій, Пав. Пет., им. Завидчицы, Хоинск.  
вол., 2 стана.
- Шоломицкій, Ал-ѣй Пет., им. Колодное, Рад-  
чицк. вол., 3 стана.
- Шоломицкій, Ив. Пет., им. Рухче, Радчицк.  
вол., 3 стана.
- Шпаковскій, Бронисл. Ант., им. Омельное,  
Святовольск. вол., 4 стана.
- Юревичъ, Пет. Викент., им. Пучинъ, Доб-  
рославск. вол., 1 стана.
- Ягодская, Іозефа Феликс., им. Лыщъ, Логи-  
шинск. вол., 4 стана.
- Ягодская, Эм. Іос., им. Камень, Погостъ-  
Загородск. вол., 1 стана.

## РѢЧИЦКІЙ УѢЗДЪ.

- Абрамовичъ, Марцел. Севаст., околица За-  
мостье, Василевичск. вол., 3 стана.
- Александровичъ, Кипр. Мих., им. Кришичи,  
Юревичск. вол., 2 стана.
- Бончевская, Екатерина, им. Желиборъ, Са-  
вичск. вол., 1 стана.
- Бородичъ, Амелія, им. Борсуки, Малодушск.  
вол., 4 стана.
- Будзяновскій, Ив. Игн., им. Антополь,  
Ровенско-Слободск. вол., 4 стана.



- Ванина, Ол. Андр., им. Орсичи, Крюковичск. вол., 3 стана.
- Ваньковичъ, Ел. Генр., фольв. Бабчинъ, Микуличск. вол., 1 стана.
- Васильевъ, Алдръ Вас., им. Пучинъ, Савичск. вол., 1 стана.
- Венцлавовичъ, Валер. Людв., им. Перетрутовичи, Крюковичск. вол., 3 стана.
- Вилянновскій, Викент. Ад., им. Желиборъ, Савичск. вол., 1 стана.
- Винча, Ант. Медард., им. Заспа, той же вол., 4 стана.
- Вишневская, Анна Өад., им. Бушатинъ, Холмечск. вол., 4 стана.
- Вольбекъ, Анеля Пет., им. Анелинъ, Заспенск. вол., 4 стана.
- Горваттъ, Алдръ Алдр., им. Жары и фольв. Пасъка, Юлчанск. вол., 1 стана.
- Горваттъ, Алдръ Игн., им.: Дудичи, Ситня и Антоновка, Дудичск. вол., 3 стана.
- Горваттъ, Артуръ Дан., мѣстечко Наровля, той же вол., 2 стана.
- Горваттъ, Мавр. Дан., им. Головчицы, Наровлянск. вол., 2 стана.
- Гуминская, Ел. Игн., им. Чешовъ, Заспенск. вол., 4 стана.
- Де-Бехлій, Влад. Юл., им. Прибудокъ-Ямное, Якимо-Слободск. вол., 4 стана.
- Де-Бехлій, Георгъ Юл., им. Волченъ, Якимо-Слободск. вол., 4 стана.
- Де-Бехлій, Ек. Юл., им. Кабановка, Якимо-Слободск. вол., 4 стана.
- Евплова, Анна Пет., им. Старый Ломышъ, Юревичск. вол., 2 стана.
- Еленскій, Влад. Сигизм., им. Козловичи, Домановичск. вол., 3 стана.
- Елчанинъ, Никл. Фед., им. Ракитино, Ручаевск. вол., 1 стана.
- Зубовъ, гр. Плат. Алдр., фольв. Дюрдевъ, Горвальск. вол., 4 стана.
- Кеневичъ, Сигизм. Ипп., им. Гиполитовъ, Заспенск. вол., 4 стана.
- Кербедзь, Стан. Валер., им. Константиново, Брагинск. вол., 1 стана.
- Кулешъ, Мих. Феликс., им. Гряда, Юревичск. вол., 2 стана.
- Кунцевичъ, Степ. Хризостом., им. Бригитовъ и Яновка, Заспенск. вол., 4 стана.
- Ланевскій-Волкъ, Болесл. Игн., им. Горошковъ, Заспенск. вол., 4 стана.
- Ланевскій-Волкъ, Никл. Игн., им. Солтановъ, Ровенско-Слободск. вол., 4 стана.
- Лашъ, Соф. Іос., им. Лоевъ, той же вол., 1 стана.
- Любомірская, кн. Юл. Никл., дер. Бывалки, Деражицк. вол., 3 стана.
- Машкова, Праск. Ак., им. Михалово, Брагинск. вол., 1 стана.
- Местеръ, Ив. Ив., им. Колыбанъ съ фольв. Чиколовичи, Савичск. вол., 1 стана.
- Нефтель, Ос. Вас., им. Бабинъ-Островъ, Василевичск. вол., 3 стана.
- Новаковская. Эм. Нарц., им. Желиборъ, Савичк. вол., 1 стана.
- Новаковскій, Бронисл. Отт., им. Кротовъ, Крюковичск. вол., 3 стана.
- Новаковскій, Өад. Отт., им. Капличи, Крюковичск. вол., 3 стана.
- Обуховичъ, Альфр. Кает., им. Застѣнокъ, Юревичск. вол., 2 стана.
- Оскерко, Евзевій Эразм., им. Мутижаръ, Автютевичск. вол., 3 стана.
- Оскерко, Людоміръ Эм., им. Малые Водовичи, Юревичск. вол., 2 стана.
- Оскерко, Наполеонъ Эм., им. Большіе-Водовичи, Юревичск. вол., 2 стана.
- Оскерко, Феликсъ Эм., им. Деревище, Автютевичск. вол., 3 стана.
- Оскерко, Эрнест. Эразм., им. Мутижаръ, Автютевичск. вол., 3 стана.
- Оскерко, Юл. Эразм., им. Мутижаръ, Автютевичск. вол., 3 стана.
- Пестржецкій, Викт. Мих., им. Глыбовъ, Горвальск. вол., 4 стана.
- Пржибора, Ант. Гект., им. Малодуша, той же вол., 4 стана.
- Пржибора, Викторія, им. Борсуки, Малодушск. вол., 4 стана.
- Пржибора, Лавинія, им. Борсуки, Малодушск. вол., 4 стана.
- Пржибора, Люц. Андр., им. Грамоты, Малодушск. вол., 4 стана.
- Пржибора, Ром. Анд., им. Грамоты, Малодушск. вол., 4 стана.
- Прозоръ, Конст. Меч., им. Острогляды, Микуличск. вол., 1 стана.
- Реутъ, Ант. Өеоф., им. Дерновичи, той же вол., 2 стана.
- Скальская, Алдра Юл., им. Заболотье, Якимо-Слободск. вол., 4 стана.



- Солтанъ, Адол. Максимил., им. Тульговичи, Юревичск. вол., 2 стана.
- Солтанъ, Евг. Ос., им. Тульговичи, Юревичск. вол., 2 стана.
- Солтанъ, Никл. Максимил., им. Тульговичи, Юревичск. вол., 2 стана.
- Солтанъ, Отт. Алдр., им. Тульговичи, Юревичск. вол., 2 стана.
- Сущинская, Генриетта Каликст., им. Новый-Дворъ, Юревичск. вол., 2 стана.
- Фенская, Йозефина Людв., им. Жердь, Карновичск. вол., 3 стана.
- Шведъ, Алдръ Тим., им. Таруша, Крюковичск. вол., 3 стана.
- Эйсымонтъ Флорентина Андр., им. Холмечь, той же вол., 4 стана.
- Ясенскій, Владисл. Март., им. Вышемиръ, Холмечск. вол., 4 стана.
- Ястржембскій, Влад. Никл., им. Борисовщина, Хойниковск. вол., 2 стана.
- Ястржембскій, Конст. Никл., им. Борисовщина, Хойниковск. вол., 2 стана.
- Ястржембскій, Стан. Никл., им. Борисовщина, Хойниковск. вол., 2 стана.

### СЛУЦКІЙ УБЪДЪ.

- Варнавина, Алдра Як., им. Степенково, Греск. вол., 3 стана.
- Витовичъ, Варв. Алдр., им. Жаулки, Поцѣйковск. вол., 3 стана.
- Войниловичъ, Ксавер. Ос., им. Мокраны, Кіевичск. вол., 1 стана.
- Войниловичъ, Левъ Мих., им. Суховчицы, Быстрицк. вол., 3 стана.
- Войниловичъ, Эд. Ад., им. Сивичи, Тимковичск. вол., 3 стана.
- Гогенлоэ, кн. Мар. Льв., им. Басловцы, Романовск. вол., 3 стана.
- Доманская, Соф. Оад., им. Каролинъ, Тимковичск. вол., 3 стана.
- Доманскій, Левъ Мих., им. Бѣлевичи, Чаплицк. вол., 1 стана.
- Еленская, Сабина Леоп., им. Дунайчицы, Синявск. вол., 2 стана.
- Жибуртовичъ, Отт. Оом. им. Скабинъ, Грозовск. вол., 2 стана.
- Загорскій, Кипр. Алдр., им. Углы, Поцѣйковск. вол., 3 стана.
- Клечковскій, Владисл. Феликс., им. Шостаки, Грозовск. вол., 3 стана.
- Кобылинская, Пелаг. Людв., им. Денисовщина съ фольв. Голдовичи, Медвѣдичск. вол., 2 стана.
- Кобылинская, Соф. Леонар., им. Денисовщина съ фольв. Голдовичи, Медвѣдичск. вол., 2 стана.
- Коркозевичъ, Анжелика Нарц., им. Тростенець, Погостск. вол., 1 стана.
- Коркозевичъ, Вацл. Нарц., им. Тростенець, Погостск. вол., 1 стана.
- Коркозевичъ, Витол. Нарц., им. Тростенець, Погостск. вол., 1 стана.
- Коркозевичъ, Игн. Нарц., им. Тростенець, Погостск. вол., 1 стана.
- Коркозевичъ, Марьянъ Нарц., им. Тростенець, Погостск. вол., 1 стана.
- Коркозевичъ, Мих. Нарц., им. Тростенець, Погостск. вол., 1 стана.
- Коркозевичъ, Саввина Нарц. им. Тростенець, Погостск. вол., 1 стана.
- Коркозевичъ, Янина Нарц., им. Тростенець, Погостск. вол., 1 стана.
- Коссаковскій, гр. Стан. Стан., им. Ляховичи, той же вол., 2 стана.
- Крагельская, Якубина Эразм., им. Мазурки, Медвѣдичск. вол., 2 стана.
- Крагельскій, Алдръ Алдр., им. Мазурки, Медвѣдичск. вол., 2 стана.
- Крагельскій, Ив. Алдр., им. Мазурки, Медвѣдичск. вол., 2 стана.
- Наркевичъ-Юдко, Витол. Алдр., им. Бобовня, Телядовичск. вол., 3 стана.
- Нарушевичъ, Ядвига Мих., им. Залядзе, Чаплицк. вол., 1 стана.
- Новицкая, Антон. Гект., им.: Совейки и Заполье, Медвѣдичск. вол., 2 стана.
- Новицкая, Евелина Гект., им.: Совейки и Заполье, Медвѣдичск. вол., 2 стана.
- Новицкій, Владисл. Бонавентур., им. Бересневичи, Медвѣдичск. вол., 2 стана.
- Новицкій, Ив. Бонавентур., им. Бересневичи, Медвѣдичск. вол., 2 стана.
- Новицкій, Теоф. Гект., им.: Совейки и Заполье, Медвѣдичск. вол., 2 стана.
- Обуховичъ, Наполеонъ Ив., им. Круговичи, той же вол., 2 стана.
- Обуховичъ, Юл. Ив., им. Новодворки, Круговичск. вол., 2 стана.



- Околовъ**, Ив. Леонар., им. Рыме, Поцѣйковск. вол., 3 стана.
- Околовъ**, Конст. Леонар. им. Рыме, Поцѣйковск. вол., 3 стана.
- Орачевскій**, Иос. Людв., им. Свидзичи, Грозовск. вол., 3 стана.
- Платеръ**, гр. Анат. Конст., им. Усово, Тимковичск. вол., 3 стана.
- Прушинскій**, Вацл. Гект., им. Старчичи, Вызнянск. вол., 1 стана.
- Прушинскій**, Конст. Конст., им. Мазоли, Чаплицк. вол., 1 стана.
- Пуляновская**, Олимп. Онуфр., им. Чаповино, Ланьск. вол., 2 стана.
- Радзивиллъ**, кн. Ант. Вильг., им. Малыя Горки, Заостровечск. вол., 2 стана.
- Рдултовская**, Юл. Пав., фольв. Лютовичи, Вызнянск. вол., 1 стана.
- Рейтанъ**, Иос. Степ., им. Грицевичи, той же вол., 2 стана.
- Россудовскій**, Меч. Фад., им. Ваньковщизна, Романовск., вол., 3 стана.
- Рымша**, Ромуал. Ксавер., им. Гуриновщизна, Грицевичск. вол., 2 стана.
- Свенцицскій**, Алдръ Игн., им. Начъ, Сиянск. вол., 2 стана.
- Свѣжинскій**, Карлъ Матв., им. Огаревичи, Круговичск. вол., 2 стана.
- Фогель**, Мих. Алдр., им. Рымаши, Телязовичск. вол., 3 стана.
- Чапскій**, гр. Ад. Ад., им. Начъ-Ляховщизна, Круговичск. вол., 2 стана.
- Чапскій**, гр. Стан. Адол., им. Ганцевичи, Круговичск. вол., 2 стана.
- Чапскій**, гр. Эд. Стан., им. Куково, Круговичск. вол., 2 стана.
- Чарноцкій**, Густ. Карл., им. Лецешинъ, Тимковичск. вол., 3 стана.
- Чарноцкій**, Ив. Карл., им. Малыя Савичи, Тимковичск. вол., 3 стана.
- Чарноцкій**, Каз. Мих., им. Начъ, Ляховичск. вол., 2 стана.
- Шпаковскій**, Меч. Ромуал., им. Ковержицы, Чаплицк. вол., 1 стана.
- Шпилевскій**, Францъ Пав., им. Брончицы, Старобинск. вол., 1 стана.
- Яблонскій**, Тома Ад., им. Кудзиновичи, Поцѣйковск. вол., 3 стана.

## Могилевская губернія.

- Андріановъ**, Влад. Ив., ст. Старое Село, Ригорловск. ж. д.
- Андріановъ**, Ив. Ал-ѣев., ген. отъ кав., мѣстечко Ляды.
- Жабко-Потаповичъ**, Фад. Ив., гс., поч. чл. Могилевск. дѣтск. пріюта, г. Кіевъ.
- Климовичъ**, Антон. Алдр. и сынъ Михаилъ, г. С.-Пб., В. О., 11 лин., 56.
- Масальскій-Кошуро**, Каз. Никл., нс., врачъ 76 резервн. бат., (6 ч.), г. Моршанскъ, Тамбовск. губ.
- Масальскій-Кошуро**, Мартин. Матв., нс., (6 ч.), г. Чериковъ.
- Масальскій-Кошуро**, Мих. Никл., сс., уѣздн. чл. Тверск. Окр. Суда, (6 ч.), г. Зубцовъ, Тверск. губ.
- Масальскій-Кошуро**, Никл. Матв., (6 ч.), им. Сокольничи, Чериковск. у.
- Масальскій-Кошуро**, Пав. Никл., нс., тов. прокур. Костром. Окр. Суда, (6 ч.), жена — Ольга Мих., г. Ветлуга Костр. г.
- Масальскій-Кошуро**, Францъ Вас., кр., (6 ч.), жена — Ефрос. Ив., им. Скалинъ, Чериковск. у.

### ГОМЕЛЬСКІЙ УѢЗДЪ.

- Байковъ**, Влад. Конст., кск., им. Гордуны, 3 стана.
- Бенедиктовичъ**, Мих. Фед., от. гс., им. Глушець, 1 стана.
- Будзяновскій**, Ив. Игн., им. Барщевка, 1 стана.
- Венцлавовичъ**, Валер. Людв., им. Засовье, 1 стана.



## МСТИСЛАВСКИЙ УЪЗДЪ.

- Власевъ, Алдръ Ал-ѣв., ротм., им. Тереничи, 1 стана.
- Войничъ-Сяноженцкій, Алдръ Плат., им. Хальчь, 2 стана.
- Войничъ-Сяноженцкій, Стан. Плат., им. Новоселки, 2 стана.
- Герардъ, Никл. Никл., сенат., тс., им. Демьянки, 2 стана.
- Губертъ, Конст. Пет., от. ген.-маіоръ, им. Синичинъ, 1 стана.
- Жабко-Потаповичъ, Болесл. Ант., им. Очасо-Рудня, 2 стана.
- Жабко-Потаповичъ, Карлъ Ант., им. Очасо-Рудня, 2 стана.
- Завитневичъ, Венцентій Адол., им. Черное, 1 стана.
- Завитневичъ, Викт. Адол., им. Черное, 1 стана.
- Комстадіусъ, Серг. Мих., от. гс., им. Вѣтка, 2 стана.
- Крушевскій, Викент. Ив., прч., им. Хуторянка, 3 стана.
- Лисовскій, Алдръ Ив., им. Прокоповка, 3 стана.
- Нолькенъ (наслѣдн. бар. Стан. Ив.), им. Костюковка, 2 стана.
- Панченко, Фед. Тим., от. кс., им. Осадымъ, 2 стана.
- Пасневичъ, гр. Эриванскій, кн. Варшавскій, Фед. Ив., от. ген.-лейт., заповѣдное им. Гомель.
- Пересвѣтъ-Солтанъ, Вяч. Стан., им. Татаринъ, 1 стана.
- Пересвѣтъ-Солтанъ, Пет. Игн., им. Пенчинъ, 1 стана.
- Пересвѣтъ-Солтанъ, Юл. Мих., им. Старая Бѣлица, 1 стана.
- Радченко, Евг. Фед., от. пдпрч., им. Дятловичи, 1 стана.
- Сабуровъ, Алдръ Серг., им. Закружье, 2 стана.
- Сабуровъ, Вас. Серг., им. Свистокъ, 2 стана.
- Фащъ, Отт. Карл., им. Улуковье, 3 стана.
- Хоцяновскій, Адол. Пет., дсс., им. Михальки, 1 стана.
- Шендзиковскій, Іос. Алдр., им. Любны, 3 стана.
- Шендзиковскій, Мих. Алдр., им. Любны, 3 стана.
- Абакановичъ, Ив. Конст., шт.-кап., им. Раіовка.
- Абакановичъ, Конст. Ив. — Конст., ттс, им. Раіовка.
- Абакановичъ, Пав. Вас., кап., им. Раіовка.
- Богдановскій-Бончъ, Ал-ѣй Вас., ка.; дѣти: Іосифъ и Александръ, г. Могилевъ.
- Богдановскій-Бончъ, Вас. Палад., прч.; дѣти: Всеволодъ и Борисъ, г. Старый Выховъ
- Богдановскій-Бончъ, Евг. Палад., г. С.-Петербургъ.
- Богдановскій-Бончъ, Никиф. Палад., г. С.-Петербургъ.
- Борейшо, Аполин. Степ.-Ант., кр., им. Соколово.
- Борейшо, Пет. Бониф.-Ант., ка., им. Соколово.
- Бородзичъ, Григ. Дем., околица Жерстино.
- Бородзичъ, Ив. Як.; дѣти: Петръ и Кузьма, околица Сохонъ.
- Бородзичъ, Пантелеймонъ, околица Жерстино.
- Будель-Яроцкій, Левъ, им. Острейковичи.
- Будель-Яроцкій, Фролъ Мих., им. Острейковичи.
- Будоговскій, Ант. Ив., им. Тыклино.
- Бучинскій, Владисл. Немизій, им. Рыки.
- Бучинскій, Пет. Карл.-Фед., ка., им. Рыки.
- Бѣляцкій, Георг. Игн., им. Шумякино.
- Бѣляцкій, Кассіянъ Игн., им. Шумякино.
- Валюжиничъ - Костюшко, Алдръ Валер.-Филип., им. Кашельники.
- Валюжиничъ - Костюшко, Стан. Эліашъ-Филип., им. Гармоново.
- Валюжиничъ - Костюшко, Конст. Игн.-Филип., им. Затисье.
- Верозумскій, Конст. Пав., им. Рожево.
- Висковскій, Адол. Ив., им. Варнавино.
- Висковскій, Алдръ Ив., плк., им. Варнавино.
- Висковскій, Ив. Викент., им. Лизарово.
- Висковскій, Никл. Викент., им. Лизарово.
- Висковскій, Руд. Ив., им. Варнавино.
- Войно-Ясенецкій-Жерстинскій, Ант. Іос., с. Старое.



- Войно-Ясенецкій-Жерстинскій**, Ив. Гаспер., дѣти: Александръ, Иванъ и Томашъ, околица Шевелевщина.
- Войно-Ясенецкій-Жерстинскій**, Ив. Пав., дѣти: Генрихъ, Юсифъ и Станиславъ, околица Жерстино.
- Войно-Ясенецкій-Жерстинскій**, Каз. Пав., околица Рожево.
- Волкъ-Карачевскій**, Ал-ѣй Пет., околица Гамоли.
- Волкъ-Карачевскій**, Андр. Ив., околица Гамоли.
- Волкъ-Карачевскій**, Юс. Пет., им. Гамоли.
- Волкъ-Карачевскій**, Карлъ Пет., околица Гамоли.
- Волоховскій**, Алдръ Уст., околица Пуцяты.
- Волоховскій**, Иоаннъ Сем., околица Пуцяты.
- Волоховскій**, Сем. Каз., околица Пуцяты.
- Волоховскій**, Сем. Леон., околица Пуцяты.
- Волоховскій**, Уст. Пав., околица Пуцяты.
- Галковскій-Адоневиць-Львовиць**, Вас. Фед., сыновья: Михаилъ и Георгій, околица Новоселки.
- Глинко**, Вацл. Феликс., им. Поцолтово.
- Глинко**, Сигизм. Феликс., им. Поцолтово.
- Глинко**, Стан. Феликс., им. Поцолтово.
- Голынский**, Адол. Мих.; сынъ Михаилъ-Антонъ-Викентій, с. Гоголевка.
- Голынский**, Андр. Ад.; сыновья: Андрей, Александръ и Игнатій, им. Лупишицы.
- Голынский**, Ив. Стеф., им. Кадино.
- Горбацкій**, Игн. Ант.; дѣти: Казиміръ, Андронъ и Владиславъ, им. Будогощъ.
- Далецкій-Миткевиць**, Алдръ Игн., им. Стремилово.
- Далецкій-Миткевиць**, Афан. Ил., околица Пирагово.
- Далецкій-Миткевиць**, Венед. Ант.; сыновья: Петръ, Герасимъ, Алексѣй и Устинъ, околица Пирагово.
- Далецкій-Миткевиць**, Дан. Ив.; сынъ Стефанъ, околица Сохонъ.
- Далецкій-Миткевиць**, Ив. Венед.; сыновья: Юсифъ и Антонъ, околица Жерстино.
- Далецкій-Миткевиць**, Ив. Онуфр., околица Сохонъ.
- Далецкій-Миткевиць**, Ил. Венед.; сынъ Афонасій.
- Далецкій-Миткевиць**, Юс. Ипп.; сынъ Александръ, околица Стремилово.
- Далецкій-Миткевиць**, Конст. Пет., от. подпрч., им. Салоровщина.
- Далецкій-Миткевиць**, Петр. Фрол.; сыновья: Юсифъ, Стефанъ и Иоаннъ, околица Сохонъ.
- Далецкій-Миткевиць**, Ромуал. Пет.; сынъ Антонъ, околица Стремилово.
- Далецкій-Миткевиць**, Сем. Онуфр.; сыновья: Михаилъ и Фаддѣй, околица Сохонъ.
- Далецкій-Миткевиць**, Стеф. Онуфр., околица Сохонъ.
- Даниловичъ**, Леонт. Каликст., им. Бобынич.
- Даниловичъ**, Мих. Каликст., им. Бобынич.
- Денисенко**, Влад. Ив., им. Князицево.
- Денисенко**, Григ. Ив., им. Князево.
- Денисенко**, Ив. Ив., им. Князицево.
- Денисенко**, Конст. Ив., им. Князицево.
- Денисенко**, Пав. Ив., им. Князицево.
- Добросельскій**, Деониз. Ив., им. Слободки.
- Добросельскій**, Клемент. Ив., им. Стародубье.
- Домбровскій**, Ант. Мих., им. Фомыщина.
- Домбровскій**, Мих. Мих., им. Фомыщина.
- Дубяго-Репонто**, Григ. Герон., околица Пузырево.
- Дубяго-Репонто**, Дм. Ив., г. Мстиславль.
- Дубяго-Репонто**, Еф. Герон.; сыновья: Василій и Стефанъ, околица Пузырево.
- Дубяго-Репонто**, Ив. Ив., г. Мстиславль.
- Дубяго-Репонто**, Игн. Ив., г. Мстиславль.
- Дубяго-Репонто**, Ипп. Герон.; сыновья: Алексѣй и Федоръ, околица Кашельники.
- Дубяго-Репонто**, Конст. Ив., г. Мстиславль.
- Дубяго-Репонто**, Сем. Ив., г. Мстиславль.
- Дубяго-Репонто**, Стеф. Герон.; сыновья: Иванъ, Николай и Александръ, им. Фены.
- Дьяковъ**, Мих. Пав., им. Березетня.
- Евневичъ**, Валер. Каз., им. Пастернаки.
- Евневичъ**, Георг. Як. околица Пастернаки.
- Евневичъ**, Григ. Як., нс., сыновья: Григорій и Федоръ, им. Корниловка.
- Евневичъ**, Ив. Каз.; сынъ Антоній, им. Кожухово.
- Евневичъ**, Игн. Пет., им. Пастернаки.
- Евневичъ**, Коз. Пет., им. Пастернаки.
- Евневичъ**, Матв. Каз., им. Пастернаки.
- Евневичъ**, Никл. Ив.; сынъ Исай, им. Пастернаки.
- Евневичъ**, Пет. Пав., нс.; сыновья: Дмитрій, Николай и Владиміръ, г. Смоленскъ.



- Евневичъ, Стеф. Як., околица Пастернаки.  
 Евневичъ, Ома Як., околица Пастернаки.  
 Евцихевичъ-Могучій, Зен. Ив.; сыновья:  
 Николай и Александръ, им. Посохово.  
 Запольскій, Мих. Герард., кск., им. Тыклино.  
 Запольскій-Умыруко, Вас. Ант.; сыновья:  
 Антонъ и Анастасій, им. Большіе Сло-  
 бодки.  
 Запольскій-Умыруко, Фед. Ант., им. Большіе  
 Слободки.  
 Зеньковичъ-Радусъ, Ромуал. Викент.; сы-  
 новья: Владиславъ и Станиславъ, им. Хлы-  
 щево.  
 Ивановскій-Рогаль, Ант. Иван., г. Мсти-  
 славль.  
 Илиничъ, Ант. Самуил., с. Кавшово.  
 Илиничъ, Іос. Самуил., с. Рыловщина.  
 Ипатовичъ, Ад. Як., ттс.  
 Ипатовичъ, Пет. Як.; дѣти: Максимъ, Илья  
 и Антонъ, с. Соханъ.  
 Кмито-Ратомскій, Викент. Карл., им. Ра-  
 гайловщина.  
 Кмито-Ратомскій, Ив. Карл., им. Рагайлов-  
 щина.  
 Корсакъ, Ксавер. Ксеноф., им. Колтово.  
 Кошанскій, Вас. Матв.; дѣти: Іосифъ, Ан-  
 тонъ, Брониславъ и Станиславъ, им. Шер-  
 гинево.  
 Кошанскій, Глѣбъ Ив.—Мих., им. Шумяничи.  
 Кошанскій-Глѣбо, Ив. Алдр., кап., им. Без-  
 гачево.  
 Кулакъ-Около, Алдръ Пет.; сыновья: Ви-  
 кентій, Густавъ и Сигизмундъ, им. Мыш-  
 кино.  
 Кулакъ-Около, Никл. Ад., им. Гоменскъ.  
 Кулакъ-Около, Стан. Сем.; сынъ Антонъ, им.  
 Петляковщина.  
 Курски-Гомратъ, Алдръ Ад., околица Кур-  
 ковщина.  
 Курски-Гомратъ, Ант. Оад.; дѣти: Николай,  
 Михаилъ и Александръ, околица Курков-  
 щина.  
 Курски-Гомратъ, Григ. Ад., околица Кур-  
 ковщина.  
 Курски-Гомратъ, Григ. Іос.; сыновья: Ми-  
 хаилъ, Владиміръ и Иванъ, околица Кур-  
 ковщина.  
 Курски-Гомратъ, Григ. Оад.; сыновья: Алек-  
 сандръ, Антонъ и Михаилъ, им. Сутоки.
- Курски-Гомратъ, Иванъ, кс., околица Курков-  
 щина.  
 Курски-Гомратъ, Ив. Ад.; дѣти: Борисъ и  
 Михаилъ, околица Курковщина.  
 Курски-Гомратъ, Іос. Вас., околица Курков-  
 щина.  
 Курски-Гомратъ, Іос. Григ., с. Юрковщина.  
 Курски-Гомратъ, Мих. Ад., околица Курков-  
 щина.  
 Курски-Гомратъ, Мих. Карл.; дѣти: Фе-  
 ликсъ, Антонъ и Брониславъ, околица  
 Курковщина.  
 Курски-Гомратъ, Петръ, околица Курков-  
 щина.  
 Ланько, Игн. Боновентур., кр., с. Козино.  
 Легоновичъ-Волкъ, Раймундъ Леонъ Ад.-  
 Леон., им. Баченки.  
 Лѣсневскій, Ив. Стан., им. Сливино.  
 Лѣсневскій, Іос. Ад.; сынъ Михаилъ, им. Ти-  
 мошково.  
 Лѣсневскій, Никл. Стан., им. Сливино.  
 Людогоскій, Ант. Стеф., Горяны.  
 Людогоскій, Влад. Стеф., Горяны.  
 Людогоскій, Іос. Ив., Острейковичи.  
 Людогоскій, Никл. Ив., им. Острейковичи.  
 Манаревичъ, Алдръ Ив., им. Бобки.  
 Москевичъ, Ал-ѣй Іос., им. Железняки.  
 Москевичъ, Ант. Ив., подплк., им. Сочилово.  
 Москевичъ, Викент. Ив., ка., им. Сочилово.  
 Москевичъ, Георг. Каспер., от. маіоръ, г.  
 Мстиславль.  
 Москевичъ, Здиславъ Леонар.; сыновья: Лео-  
 нардъ, Владиславъ, Сигизмундъ, г. Мсти-  
 славль.  
 Москевичъ, Норбертъ Іос., им. Богуфолово.  
 Мочуньскій, Витол. Бронисл. Стан. Ив.,  
 фольв. Агнополье.  
 Мышаконскій, Ив. Сильв., им. Горяны.  
 Мышаконскій, Стан. Сильв., им. Горяны.  
 Носовичъ, Евг. Дм., г. Мстиславль.  
 Носовичъ, Ив. Дм., г. Мстиславль.  
 Окинчиць, Ант. Алдр., кс., г. Мстиславль.  
 Окинчиць, Іос. Алдр., г. Мстиславль.  
 Около-Кулакъ, Францъ Ант., им. Бобрики.  
 Олехновичъ, Ант. Венед., околица Сло-  
 бодки.  
 Олехновичъ, Вас. Ал-ѣев., околица Пуцяты.  
 Олехновичъ, Ив. Венед., околица Слободки.  
 Олехновичъ, Іос. Венед., околица Слободки.  
 Олехновичъ, Коз. Ал-ѣев., околица Пуцяты.



- Олехновичъ, Матв. Венед., околица Слободки.
- Олехновичъ, Никл. Ал-ѣв., околица Пуцяты.
- Олехновичъ, Сем. Венед., околица Слободки.
- Осмоловскій-Бончъ, Никл. Афан.; сыновья: Николай и Александръ, околица Крутая.
- Осмоловскій-Бончъ, Як. Каз.; сыновья: Николай и Яковъ, околица Крутая.
- Останковичъ, Вас. Никл., околица Галковичъ.
- Останковичъ, Ив. Никл., околица Галковичъ.
- Осташкевичъ, Ад. Ант., пдплк.; сыновья: Адамъ и Антонъ, г. Мстиславль.
- Парчевскій, Андр. Іос., мир. судья; сынъ Владиміръ, им. Заньковщина, (г. Сандомиръ временно).
- Парчевскій, Афан. Ив., им. Заньковщина.
- Парчевскій, Вас. Іос., им. Заньковщина.
- Парчевскій, Кипр. Еф.; сынъ Александръ, околица Слободка.
- Парчевскій, Матв. Вильг., им. Сочилово.
- Парчевскій, Пав. Ал-ѣв., гс.; сыновья: Іосифъ, Антонъ, Брониславъ, Михайлъ и Николай, г. Мстиславль.
- Парчевскій, Сигизм. Ив., им. Заньковщина.
- Парчевскій, Як. Вас.; сыновья: Павелъ, Ѳома и Казиміръ, г. С.-Петербургъ.
- Парчевскій, Ѳома Іос., им. Заньковщина.
- Печковскій, Ал-ѣй Ѳад.; сынъ Іосифъ, им. Заньковщина.
- Печковскій, Арк. Ив., от. кап., им. Сохонъ.
- Печковскій, Викент. Ѳад.; сыновья: Викентій и Кандидъ, им. Заньковщина.
- Печковскій, Георг. Вас., им. Вехряны.
- Піотухъ-Кублицкій, Григ. Лавр., Бобыничи.
- Піотухъ-Кублицкій, Іос. Алдр., Бобыничи.
- Піотухъ-Кублицкій, Лавр. Викт., Бобыничи.
- Піотухъ-Кублицкій, Лук. Лавр., Бобыничи.
- Полторацкій, Алдръ Мих., пдплк.; сыновья: Николай и Иванъ, им. Шамовщина.
- Полубинскій, Артем. Афан., с. Быхово.
- Полубинскій, Тим. Пет., г. Мстиславль.
- Полубинскій, Фед. Пет., г. Мстиславль.
- Полубинскій, Як. Пет., г. Мстиславль.
- Пузыревскій, Вас. Карл., нс.; сынъ Василій, им. Пузырево.
- Пуцято-Русиновскій, Никл. Ив., г. Сѣнно.
- Радкевичъ, Алдръ Дм., кап., г. Волковыскъ, Гродненск. губ.
- Радкевичъ, Алдръ Куз., им. Зяшица.
- Радкевичъ, Ал-ѣй Куз., им. Зяшица.
- Радкевичъ, Дм. Куз., им. Зяшица.
- Радкевичъ, Никл. Куз., г. Мстиславль.
- Радкевичъ, Серг. Дм., шт. кап., г. Смоленскъ.
- Радкевичъ, Серг. Куз., им. Зяшица.
- Раевскій-Фень, Ад. Григ., им. Сохонъ.
- Раевскій-Фень, Ант. Ѳеод.; сыновья: Іосифъ, Адамъ и Василій, околица Селище.
- Раевскій-Фень, Афан. Сем., околица Бобыничи.
- Раевскій-Фень, Георг. Сем., околица Бобыничи.
- Раевскій-Фень, Ив. Григ., им. Сохонъ.
- Раевскій-Фень, Іоаннъ Сем., околица Бобыничи.
- Раевскій-Фень, Іос. Пав.; сынъ Леонъ, околица Тыквино.
- Раевскій-Фень, Конст. Сем., околица Бобыничи.
- Раевскій-Фень, Куз. Ив.; сыновья: Иванъ, Александръ и Ефимъ, околица Юрковщина.
- Раевскій-Фень, Мих. Григ., им. Сохонъ.
- Раевскій-Фень, Пет. Пав.; сыновья: Афанасій, Іосифъ и Алексѣй, околица Тыквино.
- Раевскій-Фень, Стеф. Матв.
- Раевскій-Фень, Ѳеод. Матв.
- Салтыковъ, гр. Алдръ Алдр., им. Хиславичи.
- Свенцицкій, Ив. Ромуал., им. Мышкино.
- Свенцицкій, Мих. Каспер., им. Мышкино.
- Сипайло-Рудницкій, Никл. Алдр., им. Янополье.
- Созоновичъ-Глѣбно-Толстиковичъ, Григ. Ив., околица Свѣтиловка.
- Созоновичъ-Глѣбно-Толстиковичъ, Кипр. Ив., околица Свѣтиловка.
- Созоновичъ-Глѣбно-Толстиковичъ, Онуфр. Онуфр., околица Свѣтиловка.
- Созоновичъ-Глѣбно-Толстиковичъ, Сем. Ив., околица Свѣтиловка.
- Созоновичъ-Глѣбно-Толстиковичъ, Сем. Мих., околица Крутая.
- Соколь-Черниловскій, Алдръ Клим., околица Чернилова.
- Соколь-Черниловскій, Ант. Гавр., им. Гимбатова.



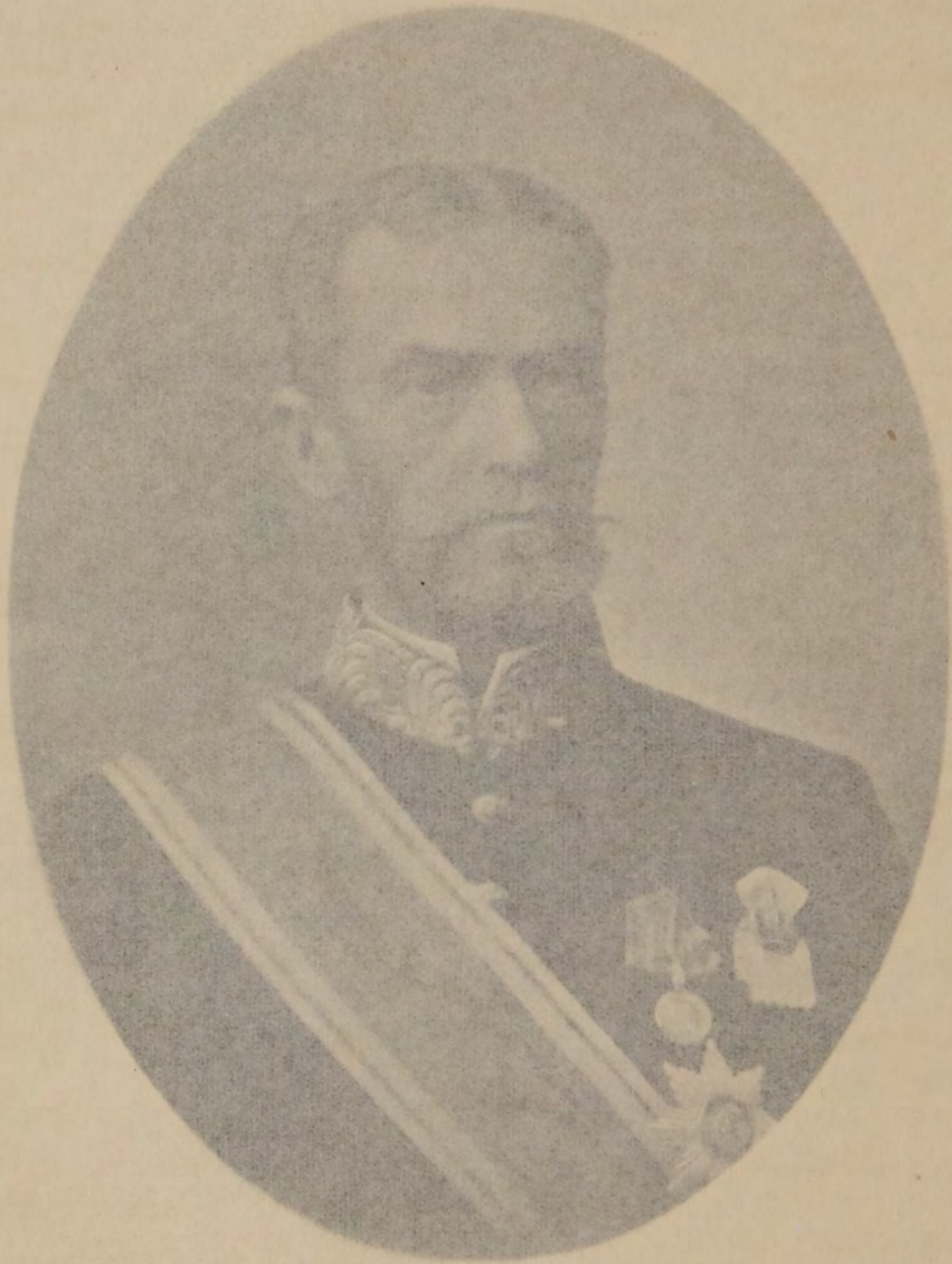

Лифляндскій губернскій предводитель дворянства

Адмиралъ флота Императорскаго

Баронъ Францъ Александровичъ Шенбургъ



- Олехновичъ, Матв. Венед., околица Слободка.
- Олехновичъ, Никл. Ал-фев., околица Просты.
- Олехновичъ, Сем. Венед., околица Слободки.
- Осмоловскій-Бончъ, Никл. дров.; сыновья: Николай и Александръ, околица Крутая.
- Осмоловскій-Бончъ, Як. Як.; сыновья: Николай и Яковъ, околица Крутая.
- Останковичъ, Вас. Никл., околица Галковичъ.
- Останковичъ, Ив. Сем., околица Галковичъ.
- Осташевичъ, Ал. Ант., идиак.; сыновья: Адамъ и Антошъ, г. Мстиславль.
- Парчевскій, Андр. Іос., мѣр. судья; сынъ Владиславъ, им. Заньковщина, (г. Сандомиръ временно).
- Парчевскій, Афан. Ив., им. Заньковщина.
- Парчевскій, Вас. Іос., им. Заньковщина.
- Парчевскій, Кипр. Еф.; сынъ Александръ, околица Слободка.
- Парчевскій, Матв. Вильг., им. Сочилово.
- Парчевскій, Пав. Ал-фев., гс.; сыновья: Іосифъ, Антонъ, Брониславъ, Михайлъ и Николай, г. Мстиславль.
- Парчевскій, Сигизм. Ив., им. Заньковщина.
- Парчевскій, Як. Вас.; сыновья: Павелъ, Ома и Казимиръ, г. С.-Петербургъ.
- Парчевскій, Ома Іос., им. Заньковщина.
- Печковскій, Ал-фй Оад.; сынъ Іосифъ, им. Заньковщина.
- Печковскій, Арк. Ив., от. кап., им. Сохонъ.
- Печковскій, Викент. Оад.; сыновья: Викентій и Кандидъ, им. Заньковщина.
- Печковскій, Георг. Вас., им. Вохряны.
- Піотухъ-Кублицкій, Григ. Лавр., Бобынчи.
- Піотухъ-Кублицкій, Іос. Алдр., Бобынчи.
- Піотухъ-Кублицкій, Лавр. Викт., Бобынчи.
- Піотухъ-Кублицкій, Лук. Лавр., Бобынчи.
- Полторацкій, Алдръ Мих., идиак.; сыновья: Николай и Исавъ, им. Шамовщина.
- Полубинскій, Артем. Афан., с. Быково.
- Полубинскій, Тим. Пет., г. Мстиславль.
- Полубинскій, Фед. Пет., г. Мстиславль.
- Полубинскій, Як. Пет., г. Мстиславль.
- Пузыревскій, Вас. Карл., пс.; сынъ Василій, им. Пузырево.
- Пуцятс-Русиновскій, Никл. Ив., г. Сѣино.
- Радкевичъ, Алдръ Дм., кап., г. Волковыскъ. Гродненск. губ.
- Радкевичъ, Алдръ Куз., им. Зяшица.
- Радкевичъ, Ал-фй Куз., им. Зяшица.
- Радкевичъ, Дм. Куз., им. Зяшица.
- Радкевичъ, Никл. Куз., г. Мстиславль.
- Радкевичъ, Серг. Дм., шт. кап., г. Смоленскъ.
- Радкевичъ, Серг. Куз., им. Зяшица.
- Раевскій-Фень, Ад. Григ., им. Сохонъ.
- Раевскій-Фень, Ант. Θεод.; сыновья: Іосифъ, Адамъ и Василій, околица Селище.
- Раевскій-Фень, Афан. Сем., околица Бобынчи.
- Раевскій-Фень, Георг. Сем., околица Бобынчи.
- Раевскій-Фень, Ив. Григ., им. Сохонъ.
- Раевскій-Фень, Іоаннъ Сем., околица Бобынчи.
- Раевскій-Фень, Іос. Пав.; сынъ Леонъ, околица Тыквино.
- Раевскій-Фень, Конст. Сем., околица Бобынчи.
- Раевскій-Фень, Куз. Ив.; сыновья: Иванъ Александръ и Ефимъ, околица Юрковщина.
- Раевскій-Фень, Мих. Григ., им. Сохонъ.
- Раевскій-Фень, Пет. Пав.; сыновья: Афанасій, Іосифъ и Алексій, околица Тыквино.
- Раевскій-Фень, Стеф. Матв.
- Раевскій-Фень, Θεод. Матв.
- Салтыковъ, гр. Алдръ Алдр., им. Хиславичи.
- Свенцицкій, Ив. Ромуал., им. Мышкино.
- Свенцицкій, Мих. Каспер., им. Мышкино.
- Сипайло-Рудицкій, Никл. Алдр., им. Янополье.
- Созоновичъ-Глѣбо-Толстикевичъ, Григ. Ив., околица Свѣтиловка.
- Созоновичъ-Глѣбо-Толстикевичъ, Кипр. Ив., околица Свѣтиловка.
- Созоновичъ-Глѣбо-Толстикевичъ, Онуфр. Онуфр., околица Свѣтиловка.
- Созоновичъ-Глѣбо-Толстикевичъ, Сем. Ив., околица Свѣтиловка.
- Созоновичъ-Глѣбо-Толстикевичъ, Сем. Мих., околица Крутая.
- Соколь-Черниловскій, Алдръ Клим., околица Чернилова.
- Соколь-Черниловскій, Ант. Гавр., им. Гимбатово.





Лифляндскій губернский предводитель дворянства,  
дѣйствительный статскій совѣтникъ,  
Баронъ Фридрихъ Александровичъ Мейендорфъ.







- Соколь-Черниловскій, Ант. Клим., околица Чернилова.
- Соколь-Черниловскій, Ант. Сильв., Осмолловичи и Мордовысово.
- Соколь-Черниловскій, Болесл. Ад., околица Чернилова.
- Соколь-Черниловскій, Викент. Сильв., Осмолловичи и Мордовысово.
- Соколь-Черниловскій, Гавр. Ив., им. Слободки.
- Соколь-Черниловскій, Григ. Клим., околица Чернилова.
- Соколь-Черниловскій, Ив. Гавр., им. Гимбатовка.
- Соколь-Черниловскій, Ив. Клим., околица Чернилова.
- Соколь-Черниловскій, Ив. Сильв., Осмолловичи и Мордовысово.
- Соколь-Черниловскій, Ил. Пав.; сынъ Владиміръ, г. Нарва.
- Соколь-Черниловскій, Иос. Гавр. им. Гимбатово.
- Соколь-Черниловскій, Иос. Клим., околица Чернилова.
- Соколь-Черниловскій, Каликсть Ад., околица Чернилова.
- Соколь-Черниловскій, Каликсть Ив.; сынъ Болеславъ, околица Чернилова.
- Соколь-Черниловскій, Людв. Сильв., Осмолловичи и Мордовысово.
- Соколь-Черниловскій, Пет. Клим., околица Чернилова.
- Соколь-Черниловскій, Стан. Ад., околица Чернилова.
- Соколь-Черниловскій, Фад. Сильв., Осмолловичи и Мордовысово.
- Стаховскій, Алдръ Ад., им. Саприновичи.
- Стаховскій, Валент. Ант., им. Гавриленка.
- Стаховскій, Каз. Никл., им. Иозежовка.
- Стаховскій, Мих. Льв., им. Быковичи.
- Стаховскій, Никл. Никл., им. Плещицы.
- Сурина, Адол. Ад., г. Мстиславль.
- Сурина, Степ. Самуил., им. Городокъ.
- Суцевскій-Ракуза, Апол. Демент.; сынъ Иосифъ, им. Касишево.
- Сымановичъ-Крушино, Ант. Март.; сыновья: Александръ, Адольфъ, Иосифъ, Францъ и Викентій, г. Могилевъ.
- Толпыго, Ант. Алдр., ротм., г. Ахтырскъ.
- Толпыго, Влад. Алдр., г. С.-Петербургъ.
- Толпыго, Генр. Мих.; сыновья: Генрихъ и Викторъ, им. Раговка.
- Толпыго, Игн. Ад., фольв. Пепелевка.
- Толпыго, Каз. Эд., фольв. Кондратовскъ.
- Толпыго, Конст. Алдр., г. Москва.
- Толпыго, Мих. Афан.; сыновья: Иванъ и Николай, околица Крутая.
- Толпыго, Никл. Алдр., ка., г. Луцкъ.
- Толпыго, Серг. Алдр., прч., крѣпость Новогеоргиевскъ.
- Толпыго, Францъ Мих., от. шт.-кап., им. Кожуховщина.
- Улазовскій-Головко, Ив. Ег., им. Бирюки.
- Улазовскій-Головко, Наркизь Ант., им. Есьманово.
- Улазовскій-Головко, Пет. Вас., кск., фольв. Конарщина.
- Улазовскій-Головко, Сем. Ант., гс., фольв. Шевелевщина.
- Улазовскій-Головко, Як. Георг., дер. Бабьнич.
- Ханевскій, Вас. Лук., им. Пуцяты.
- Ханевскій, Никан. Лук., им. Пуцяты.
- Хлюдинскій, Влад. Фортун., им. Печковка.
- Хлюдинскій, Конст. Фортун., им. Печковка.
- Хлюдинскій, Пав. Фортун., им. Печковка.
- Ходкевичъ, Вас. Никл., им. Троицкъ.
- Ходкевичъ, Иос. Иос.; сыновья: Владиміръ, Яковъ и Брониславъ-Ольгердъ, г. Кіевъ.
- Ходкевичъ, Каз. Никл., им. Троицкъ.
- Ходкевичъ, Пав. Никл., им. Троицкъ.
- Цѣхановецкій, Игн. Флоріанъ Игн., г. Бендеры.
- Цѣхановецкій, Стан. Игн., г. Бендеры.
- Цѣхановскій, Ад. Венед., околица Сушоки.
- Цѣхановскій, Людв. Мих., им. Жерстино.
- Цѣхановскій, Март. Венед.; сыновья: Иосифъ, Иванъ, Адамъ, Михаилъ и Леонардъ, им. Жерстино.
- Цѣхановскій, Никл. Сем., околица Сохонъ.
- Цѣхановскій, Пет. Мих.; сынъ Иванъ, им. Жерстино.
- Чарнушевичъ, Ив. Лук., им. Скобянка.
- Черневскій, Вас. Игн.
- Черневскій, Викт. Стеф., г. Смоленскъ.
- Черневскій, Дм. Игн.
- Черневскій, Игн. Домин.-Игн.; сыновья: Антонъ и Иосифъ, г. Мстиславль.
- Черневскій, Леонар. Иос., кр., Гармоново.
- Черневскій, Март. Иос., Гармоново.



Черневскій, Николай, Мордолысово.  
 Щипилло-Полѣскій, Арк. Алдр., г. Кіевъ.  
 Щипилло-Полѣскій, Іос. Демент.; сыновья:  
 Николай и Иванъ, им. Писаревщина.

Эйсмонтъ, Андр. Мих., г. Жиздра.  
 Эйсмонтъ, Дан. Вас.  
 Эйсмонтъ, Ив. Вас.  
 Эйсмонтъ, Никл. Мих., г. Жиздра.

## Московская губернія.

- Альфонскій, Викт. Арк., сс., (3 ч.), г. Спб.,  
 Невскій 74.
- Банинъ, Влад. Дм., пдпрч. 2-го гренадерск.  
 Ростовск. полка, г. Москва.
- Банинъ, Дм. Дм., прч. 64-го пѣхотн. Казанск.  
 полка, г. Бѣлостокъ, Гродн. губ.
- Банинъ, Дм. Серг., плк.; жена Марія Куз.,  
 дѣти: Александръ и Николай; г. Москва,  
 Садовая Ермолаевскій пер., д. Воскресенкой.
- Банинъ, Мих. Дм., пдпрч. 2-го Гренад.  
 Ростов. полка, г. Москва.
- Банинъ, Серг. Дм., земскій врачъ Покровск.  
 у., г. Киржачъ, Влад. губ.
- Воскресенскій, Конст. Пав., дсс., г. Москва,  
 Мясницкая, д. Липгартъ и Рингель.
- Гагенъ фонъ, Серг. Алдр., гв. шт.-ротм.,  
 Тамб. г., ст. Пластица Юго-Вост. ж. д., им.  
 Пластица; лѣтомъ-Крымъ, близъ Алушты  
 им. Карабальчикъ.
- Доброва, Зарв. Дм., г. Спб., Шпалерная, 25.
- Добровъ, Никл. Серг., ка., помощн. нач. Спб.  
 Дома Предварительнаго заключенія, г.  
 Спб., Шпалерная, 25.
- Дягилевъ, Никл. Пав., кс., миров. судья 10  
 уч. Витеб. окр., г. Суражъ.
- Козловъ, Ив. Степ., (6 ч.); жена Лидія Влад.  
 (урожд. Капелляръ), дѣти: Вѣра и Вла-  
 диміръ, с. Кротковка, Бугурусл. ул.,  
 Самарск. губ.
- Козловъ, Никл. Алдр., гс., (6 ч.); жена Над.  
 Феод., дѣти: Валентина и Надежда, ст.  
 Завидово Никл. ж. д., ус. «Марусино»,  
 Клинск. ул.
- Мишина, Аполлин. Ив., жена дсс., г. Мос-  
 ква, Знаменка, Малознаменск. пер. сб. д.,  
 лѣтомъ с-цо Дубровка, Орловск. губ.,  
 Ливенск. ул.
- Мишина, Вѣра Кирил., дочь дсс., г. Москва,  
 Знаменка, Малознаменск. пер., сб. д., лѣ-  
 томъ с-цо Дубровка, Орловск. губ.,  
 Ливенск. ул.
- Мишина, Ел. Кирил., дочь дсс., г. Москва,  
 Знаменка, Малознаменск. пер., сб. д., лѣ-  
 томъ с-цо Дубровка, Орловск. губ., Ли-  
 венск. ул.
- Мишина, Мар. Кирил., дочь дсс., г. Москва,  
 Знаменка, Малознаменск. пер., сб. д., лѣ-  
 томъ с-цо Дубровка, Орловск. губ., Ли-  
 венск. ул.
- Мишинъ, Алдръ Кирил., г. Москва, Знамен-  
 ка, Малознаменск. пер., сб. д., лѣтомъ  
 с-цо Дубровка, Орловск. губ., Ливенск. ул.
- Мишинъ, Ив. Кирил., нс., г. Москва, Зна-  
 менка, Малознаменск. пер., сб. д., лѣтомъ  
 с-цо Дубровка, Орловск. губ., Ливенск. ул.
- Мишинъ, Кирил. Серг., дсс., г. Москва,  
 Знаменка, Малознамен. пер., сб. д.,  
 лѣтомъ с-цо Дубровка, Орловск. губ.,  
 Ливенск. ул.
- Мишинъ, Мих. Кирил., г. Москва, Знаменка,  
 Малознаменск. пер., сб. д., лѣтомъ с-цо  
 Дубровка, Орловск. губ., Ливенск. ул.
- Мишинъ, Серг. Кирил., ттс., г. Москва, Зна-  
 менка, Малознаменск. пер., сб. д., лѣтомъ  
 с-цо Дубровка, Орловск. губ., Ливенск. у.
- Ободовскій, Григ. Мих., нс., Госуд. Дворян.  
 Земельн. Банкъ, жена Юлія Мих., г. Спб.,  
 М. Итальянская, 6.
- Петровскій, Серг. Фед., сс., нач. отд.  
 Туркест. Казен. Палаты.
- Румянцовъ, Конст. Пет., гс., (6 ч.), г. Спб.,  
 Б. Морская, 14.
- Савелова, Евламп. Мих., г. Спб., Иванов-  
 ская, 10.



- Савеловъ**, Мих. Пав., с. Отяково, Можайск. у.
- Стори**, Агнесса Готлиб., г. Спб., Загород., 30.
- Стори**, Адол. Готлиб., г. Спб., Загородный, 30.
- Стори**, Викт. Готлиб., шт.-ротм. 24 драгунск. Лубенскаго полка.; жена Люб. Мих., сынъ-Юрій, г. Кишиневъ, Бессарабск губ., Купеческая ул., 51.
- Стори**, Влад. Готлиб., г. Спб., Загородный, 30.
- Стори**, Готлибъ Адольф., кс., Окружное Интенд. Управленіе, г. Спб., Загородный, 30.
- Стори**, Терезія Готлиб., г. Спб., Загородный, 30.
- Струковъ**, Никл. Дм., архитекторъ, г. Москва, М. Бронная, д. Гиршъ.
- Хрущовъ**, Пав. Мих., дсс., кмрг., г. Спб., Сергіевская, 24; лѣтомъ родов. им. с. Жимарино, Тульск. губ.
- Штромбергъ**, бар. Анат. Эрнест., нс., г. Спб., Моховая, 22; лѣтомъ ст. Крюково Никл. ж. д., с. Никольское на Клязьмѣ.

### БОГОРОДИЦКІЙ УѢЗДЪ.

*Гл. дворяне, имѣющіе право голоса.*

- Алферьевъ**, Никл. Ив., гс., с. Орлово.
- Андроссовъ**, Никл. Ив., канд. правъ, депутатъ дворянства Богород. у., г. Москва, Дурновскій пер., д. быв. Хомякова.
- Вокачъ**, Никл. Ант., кск., г. Москва, Кудринская—Садовая, д. Оомичева.
- Евреиновъ**, Мих. Мих., с. Хрячки, Медынск. у., Моск. губ.
- Кологривовъ**, Серг. Никл., г. Москва, Зубовскій бульв., д. Дворцов. вѣд.
- Красюкъ**, Никл. Андр., кс., с. Большево, Моск. губ. и у.
- Ламакинъ**, Гавр. Серг., ттс., г. Богородскъ.
- Лешковъ**, Алдръ Вас., г. Москва, Машковъ пер., д. Иванова.
- Нарышкинъ**, Дм. Конст., г. Спб., Сергіевская, 33.
- Самаринъ**, Дм. Фед., ттс., г. Москва, Поварская, сб. д.
- Самаринъ**, Серг. Дм., канд. Московск. универс., г. Москва, Поварская, сб. д.

- Самаринъ**, Фед. Дм. нс., г. Москва, Поварская, д. Нефедовой.
- Симанскій**, Андр. Влад., дсс., г. Москва, Б. Дмитровка, д. Вострякова.
- Четвериковъ**, Дм.-Ив. канд. правъ, с. Городище.

### ВЕРЕЙСКІЙ УѢЗДЪ.

- Андреевъ**, Никл. Мих., сс., предсѣд. Верейск. земск. управы, с. Таширово.
- Андреевъ**, Серг. Арк., земск. нач., г. Верея.
- Баранцевичъ**, Евг. Мавр., сс., судебн. слѣдов. г. Москвы, г. Москва, у Стараго Пимена, кн. Кудашева.
- Бѣлоголововъ**, Анаст. Никиф., от. кап., с. Таширово.
- Воейковъ**, Ал-ѣй Пет., кс., с. Субботино.
- Игнатъевъ**, Мих. Вас., ттс., г. Москва, Плющиха, Игнатъева.
- Истринъ**, Пав. Фед., дсс., г. Москва, Смоленскій бульв., м. Трубный пер., д. Истриной.
- Клейстъ**, Фед. Еф., ттс., почетн. миров. судья Верейск. у., г. Москва, М. Дмитровка, Пименовскій пер., д. Корейшъ.
- Кохманскій**, Вяч. Симфоріан., тс., г. Москва, близъ Боровицкихъ воротъ, Афремова.
- Кругликовъ**, Георгій Никл., кск., участк. миров. судья въ г. Москвѣ, г. Москва, Смоленскій бульв., д. Шнейдера.
- Мещерскій**, кн. Алдр. Вас., тс., г. Москва, Тверская, сб. д.
- Пржевальскій**, Евг. Мих., плк., г. Москва, Спиридоновка, д. гр. Бобринскаго.
- Самаринъ**, Дм. Фед., ттс., г. Москва, Петровка, сб. д.
- Свѣшниковъ**, Влад. Влад., нс., г. Москва, Спасо-Глинищевскій пер., д. Имп. Человѣкол. Об-ва.
- Смирновъ**, Влад. Евг., кр., чл. Верейск. Дворянск. Опеки, с-цо Ястребово.
- Тихъевъ**, Влад. Ив., кс., земск. нач., с-цо Лидино.
- Тучковъ**, Пав. Алдр., шт.-ротм., земск. нач., с-цо Лядово.
- Шлиппе**, Алдръ Карл., кам.-юнк., ка., Верейск. предводитель дворянства, с. Вышегородъ.
- Шлиппе**, Викт. Карл., кр., с-цо Плесенское.



- Шлиппе, Влад. Карл., тс., Тульск. губернаторъ, г. Тула.  
 Щербатовъ, кн. Алдръ Ал-ѣев., дсс., с. Наро-Ѡоминское.  
 Щербатовъ, кн. Алдръ Григ., с. Васильевское, Рuzск. у.  
 Щербатовъ, кн. Ал-ѣй Григ., с-цо Литвиново.

### ДМИТРОВСКІЙ УѢЗДЪ.

- Митусовъ, Степ. Никл., дсс., г. Спб. Миліонная, 13.

### ЗВЕНИГОРОДСКІЙ УѢЗДЪ.

- Новиковъ, Ив. Ал-ѣев., тс., г. Москва, Нижняя Кисловка, 5.

### МОЖАЙСКІЙ УѢЗДЪ.

- Армфельдъ, Алдръ Алдр., кс., г. Можайскъ и с. Трепарево.  
 Арсеньевъ, Алдръ Серг., пдпрч., г. Можайскъ и с. Дорники.  
 Астафьевъ, Влад. Дм., гс., г. Можайскъ и с. Грязь.  
 Березниковъ, Никл. Пав., ка., г. Москва, Тверская, д. Фальцъ-Фейнъ и с. Елманово.  
 Борзовъ, Алдръ Пет., ка., г. Можайскъ и с. Мокрушино.  
 Варженевская, Елиз. Гавр., дочь пдплк., г. Можайскъ и с. Ильинское.  
 Варженевскій, Ал-ѣй Конст., Можайск. предводитель дворянства, г. Можайскъ и с. Романцево.  
 Варженевскій, Ив. Алдр., гс., г. Гжатскъ, Смоленс. губ.  
 Варженевскій, Серг. Гавр., г. Можайскъ и с. Ильинское.  
 Васильевъ, Алдръ Ѡеод., кс., земск. нач. Рuzск. у., г. Руза.  
 Гончаровъ, Пет. Серг., кск., Московск. миров. судья, г. Москва, Тверская, Дегтярный пер., д. Ренево и с. Шимоново.  
 Долгоруковъ, кн. Никл. Дм., Новозыбковск. предводитель дворянства, г. Новозыбковъ, Черниг. губ. и им. при с. Милятинъ.  
 Камынина, Мар. Дм., вд. дсс., г. Можайскъ и с. Тесово.

- Кузнецова, Елиз. Конст., жена кап., г. Можайскъ и с. Псарьки.  
 Людоговскій, Мих. Льв., дсс., г. Можайскъ и с. Глазово.  
 Людоговскій, Мих. Мих., кр., депутат. двор. г. Можайскъ и с. Глазово.  
 Людоговскій, Никл. Льв., нс., г. Москва, Георгіевскій пер., сб. д. и хут. Химино.  
 Мордвиновъ, Евг. Никл., гс., г. Можайскъ и с. Ельня.  
 Одинцовъ, Никл. Ал-ѣев., г. Можайскъ и им. Дурнево.  
 Посникова, Юл. Сем., вд. пдпрч., г. Можайскъ и с. Каржень.  
 Посниковъ, Алдръ Никл., г. Можайскъ и с. Каржень.  
 Посниковъ, Никл. Пет., дсс., прокуроръ Московск. Судебн. Палаты, им. с. Сокольниково.  
 Редлихъ, Альфр. Адол., засѣд. Дворянск. Опеки, г. Можайскъ и с. Шумово.  
 Русанова, Нат. Дав., вд. плк., г. Можайскъ и с. Шустиково.  
 Русановъ, Христоф. Христоф., пдпрч., г. Можайскъ и с. Шустиково.  
 Савеловъ, Мих. Пав., ттс., г. Можайскъ и с. Отяково.  
 Савеловъ, Пав. Мих., ка., земск. нач. 1 уч. Можайск. у., г. Можайскъ и с. Отяково.  
 Соколовъ, Ив. Ив., дсс., г. Можайскъ и с. Копытово.  
 Уваровъ, гр. Игорь Ал-ѣев., Бѣльск. предводитель дворянства, г. Бѣлый, Смолен. губ. и с. Порѣчье.  
 Уваровъ, гр. Ѡеод. Ал-ѣев., хорунжій, ст. Уваровская, Моск.-Брест. ж. д. и с. Порѣчье.  
 Усовъ, Алдръ Степ., г. Можайскъ и с. Княжево.  
 Усовъ, Никл. Никл., нс., Тверск. вице-губернаторъ, с. Новое.  
 Федченко, Ол. Алдр., вд. ттс., г. Можайскъ и им. Ольгино.  
 Халютинъ, Ив. Никл., нс., членъ Московск. Окружн. Суда, г. Можайскъ и с. Сивково.  
 Шереметева, Юл. Серг., вд. пдплк., г. Можайскъ и с. Семенники.  
 Шереметевъ, гр. Серг. Дм., дсс., егермейстеръ, г. Москва, Воздвиженка, сб. д.



Языковъ, Влад. Ал-ѣев., г. Можайскъ и с. Архангельское.  
Языковъ, Пав. Ал-ѣев., г. Можайскъ и с. Архангельское.

### РУЗСКІЙ УѢЗДЪ.

Васильевъ, Алдръ Фед., кс., земск. нач. 1 уч. Рузск. у., г. Руза.  
Васильевъ, Никл. Фед., гс., предсѣд. Рузск. земск. управы, г. Руза.  
Вырубовъ, Алдръ Пет.  
Гагаринъ, кн. Никл. Никл., гв. прч.  
Дельсаль, Ал-ѣй Пет., инж.  
Долгоруковъ, Дм. Никл., дсс.  
Долгоруковъ, кн. Пав. Дм., Рузск. предводитель дворянства, г. Руза.

Ждановъ, Фед. Пет., кр.  
Зографъ, Никл. Георг., сс., профессоръ Моск. универс., г. Москва.  
Мурановъ, Дм. Влад., земск. нач. 3 уч. Рузск. у.  
Мусинъ-Пушкинъ, гр. Влад. Влад., Богородск. предводитель дворянства, г. Богородскъ.  
Рогозинскій, Дм. Ив., кр.  
Рукинъ, Влад. Никл., дсс., миров. судья, г. Москва.  
Рукинъ, Евг. Никл., кск.  
Румянцевъ, Серг. Серг., дсс.  
Студениковъ, Мих. Ив., сс.  
Чихачевъ, Як. Стеф., кск.  
Щербатовъ, кн. Алдръ Григ., нс., кам.-юнк., г. Москва.

## Нижегородская губернія.

*Дворяне, имѣющіе право участвовать въ дѣлахъ и выборахъ Собранія.*

Александровъ, Пет. Андр., сс., г. Балахна.  
Андреевъ, Никл. Сем., инж. плк.  
Анненковъ, Влад. Ив., дсс., г. Самара.  
Анненковъ, Никл. Ив.  
Анненковъ, Фед. Ив.  
Ахматовъ, Ал-ѣй Ал-ѣев.  
Ахматовъ, Бор. Ал-ѣев., корнетъ, г. Лукояновъ.  
Ахматовъ, Никл. Ал-ѣев., гс., г. Н.-Новгородъ.  
Бабкинъ, Дм. Евгр., сс., г. Н.-Новгородъ.  
Баженовъ, Алдръ Вас., кс., г. Н.-Новгородъ.  
Беклемишевъ, Ал-ѣй Андр., ттс., г. Горбатовъ.  
Бетлингъ, Никл. Никл., кск., г. Арзамасъ.  
Бобоѣдовъ, Никл. Влад., прч., с. Ащери-ха, Симбирск. губ., Курмышск. у.  
Бобоѣдовъ, Пет. Гавр., шт. ротм., с. Ожги-бовка, Сергачск. у.  
Бобоѣдовъ, Порф. Гавр., сс., г. Сергачъ.  
Богодуровъ, Алаверди Ассирбеков., дсс., г. Н.-Новгородъ.

Бринъ фонъ, Мих. Серг., гв. шт. кап., г. Княгининъ.  
Веселовскій, Влад. Пав., гс., г. Васильсурскъ.  
Вознесенскій, Пав. Дм., кс., г. Н.-Новгородъ.  
Волконскій, кн. Ал-ѣй Алдр., ка., г. Семеновъ.  
Волконскій, кн. Мих. Серг., тс., г. Спб.  
Волконскій, кн. Пет. Григ.  
Гагаринъ, кн. Алдр. Льв., кск.  
Горсткинъ, Алдръ Пав., гв. корнетъ, г. Ардатовъ, Симбирск. губ.  
Гутьяръ, Мих. Карл., ттс., г. Рыбинскъ.  
Демидовъ, Алдръ Алдр., гс., с. Быковка, Васильсурск. у.  
Демидовъ, Арк. Вас., майоръ, с. Быковка, Васильсурск. у.  
Демидовъ, Валер. Арк., кск. с. Быковка, Васильсурск.  
Демидовъ, Вас. Арк., кск. с. Быковка, Васильсурск. у.  
Демидовъ, Пав. Арк., пдпрч., с. Быковка, Васильсурск. у.  
Долгоруковъ, кн. Ал-ѣй Никл., г. Спб.  
Ермоловъ, Ал-ѣй Мих., сс., с. Заиста, Сергачск. у.



- Есиповъ, Мих. Мих., кандид. правъ.  
 Жадовскій, Ал-ѣй Никл., хорунжій.  
 Жадовскій, Мих. Мих., ст. Рыбная слобода,  
 Казанск. губ.  
 Жадовскій, Никл. Никл., гс.  
 Запольскій, Ал-ѣй Вас., г. Балахна.  
 Запольскій, Валер. Вас., кс.  
 Затыкевичъ, Никл. Зах., дер. Мансуровка,  
 Сергачск. у.  
 Званцовъ, Пет. Ив., ттс., с. Селищи, Сер-  
 гачск. у.  
 Званцовъ, Пет. Никл., гс., с. Тарталей,  
 Княгининск. у.  
 Звенигородскій, Ив. Дм., г. Ардатовъ.  
 Зелинскій, Никл. Людв.  
 Зененко, Сем. Никл., сс., г. Н.-Новгородъ.  
 Зиловъ, Пет. Ал-ѣев., проф. Техн. учил., г.  
 С.-Петербургъ.  
 Зубовъ, Пет. Пет., сс., г. Васильсурскъ.  
 Зыбинъ, Алдръ Ипп., г. Н.-Новгородъ.  
 Зыбинъ, Конст. Серг., сс., г. Н.-Новгородъ.  
 Иконниковъ, Влад. Никан., сс., г. Н.-Нов-  
 городъ.  
 Ильинскій, Алдръ Дм., с. Успенское, Арда-  
 товск. у.  
 Инсарскій, Вас. Алдр., кск., г. Н.-Новгородъ.  
 Исаковъ, Мих. Авкс., дсс.  
 Калугинъ, Алдръ Ив., плк., г. Княгининъ.  
 Калугинъ, Влад. Дм., кап. 1 ранга, г. Кня-  
 гининъ.  
 Каратаевъ, Алдръ Як., кс., с. Тришкино,  
 Васильсурск. у.  
 Карауловъ, Никл. Ив., ка., Симбирскъ.  
 Каргеръ, Никл. Густ., дсс., г. Н.-Новгородъ,  
 Килевеинъ, Георгъ Роберт., г. Н.-Новгородъ.  
 Ковальковъ, Никл. Алдр., плк., г. Царское  
 село.  
 Козловъ, Ал-ѣй Андр.  
 Корвино-Круковской, Алдръ Никл., корнетъ,  
 с. Шава, Нижегородск. у.  
 Корольковъ, Мих. Ал-ѣев., г. Темниковъ.  
 Костинъ, Алдръ Фед., нс., г. Н.-Новгородъ.  
 Кочубей, кн. Викт. Серг., ротм., г. Спб.  
 Красицкій, Валер. Ив.  
 Краснопольскій, Алдръ Дм., сс.  
 Кугушевъ, кн. Алдръ Вас., г. Темниковъ.  
 Кузнецовъ, Алдръ Степ., ка., г. Н.-Новгородъ.  
 Кузнецовъ, Серг. Алдр., корнетъ, с. Едало-  
 во, Сергачск. у.
- Кузьминъ-Короваевъ, Твердисл. Никл.,  
 контръ адмир., с. Шеменѣвка, Василь-  
 сурск. у.  
 Кулунчаковъ, Як. Мих., кр., г. Арзамасъ.  
 Курнаковъ, Ал-ѣй Сем., прч. с. Ново Жед-  
 рино, Нижегородск. у.  
 Кутлубицкій, Юс. Пав., дсс., г. Н.-Новгородъ.  
 Лаубе, Влад. Никл., корнетъ, г. Н.-Нов-  
 городъ.  
 Левашевъ, Валер. Валер., мичманъ, с. Вос-  
 кресенское, Макарьевск. у.  
 Левашевъ, Валер. Никл.  
 Левашевъ, Вяч. Валер., прап., с. Воскре-  
 сенское, Макарьевск., у.  
 Ленинъ, Вас. Серг., г. Москва.  
 Ликъ, Пет. Никл., ттс., г. Н.-Новгородъ.  
 Линденеръ, Алдръ Влад., ка.  
 Листовъ, Пет. Никл., прч., г. Н.-Новгородъ.  
 Литомьинъ, Пет. Сем., сс., с. Богородское,  
 Горбатовск. у.  
 Лодыженскій, Фед. Никл., шт. ротм. г.  
 С.-Петербургъ.  
 Лѣтневцевъ, Никл. Мих., ттс., г. Семеновъ.  
 Лютеръ, Никл. Самуил., шт. кап., г. Лу-  
 кояновъ.  
 Матвѣевъ, Григ. Матв., дсс.  
 Махотинъ, Ал-ѣй Ант., сс., г. Москва.  
 Махотинъ, Ив. Ант., гс., г. Лукояновъ.  
 Медовщиковъ, Мих. Конст., врачъ, с.  
 Павлово, Горбатовск. у.  
 Мезенцовъ, Никл. Ал-ѣев., нс., с. Песочное,  
 Княгининск. у.  
 Мельниковъ, Алдръ Вас.  
 Мельниковъ, Никл. Мих.  
 Менделѣевъ, Никл. Пет., ттс., г. Н.-Нов-  
 городъ.  
 Менделѣевъ, Серг. Пет., кр., с. Павлово,  
 Горбатовск. у.  
 Мессингъ, Ив. Алдр., кск., г. С.-Петербургъ.  
 Мессингъ, Ив. Ив., инж. техн.  
 Мессингъ, Мих. Алдр., кс., г. Лукояновъ.  
 Мессингъ, Никл. Алдр., прч.  
 Михайловъ, Андр. Пет., нс., г. Н.-Нов-  
 городъ.  
 Морковниковъ, Влад. Вас., дсс., г. Москва.  
 Мясоѣдовъ, Алдръ Никл., шт. ротм.  
 Нейдгартъ, Ал-ѣй Бор., гв. прч., усадьба  
 Отрада, Княгининск. у.  
 Нейдгартъ, Бор. Алдр., тс., г. Москва.  
 Кейдгартъ, Дм. Бор., гв. шт. кап. г. Спб.



- Нефедьевъ, Мих. Никл., шт. кап., с. Ису-  
пово, Сергачск. у.
- Обтяжновъ, Влад. Дмит., кр., с. Комарово,  
Горбатовск. у.
- Орловъ-Давыдовъ, гр. Серг. Влад. г. Спб.
- Остафьевъ, Алдръ Ал-фев., кр., г. Н.-Нов-  
городъ.
- Остафьевъ, Никл. Раф., кр., г. Н.-Нов-  
городъ.
- Остроградскій, Всев. Матв., ген.-маіоръ, г.  
Варшава.
- Пашковъ, Вас. Алдр., плк.
- Петровскій, Мемнонъ Пет., дсс. г. Казань.
- Погуляевъ, Серг. Тит., сс., г. Горбатовъ.
- Поливановъ, Левъ Ив., кс., г. Москва.
- Поликарповъ, Никл. Евг., г. Ардатовъ.
- Приклонскій, Алдръ Вас., сс., с. Ульяновка,  
Лукояновск. у.
- Приклонскій, Никл. Ив., тс., Нижегородск.  
губерн. предводитель дворянства, г.  
Н.-Новгородъ.
- Приклонскій, Пет. Вас., прч., ст. Бологовское,  
Курмышск. у.
- Протасовъ-Бахметевъ, гр. Никл. Ал-фев.
- Протопоповъ, Серг. Дм., горн. инж., г.  
Н.-Новгородъ.
- Прутченко, Никл. Мих., г. С.-Петербургъ.
- Прутченко, Серг. Мих., г. С.-Петербургъ.
- Пусковъ, Серг. Влад., сс., г. Н.-Новгородъ.
- Пушкинъ, Анат. Льв., ка., с. Большое Бол-  
дино, Лукояновск. у.
- Рахмановъ, Алдръ Фед., г. Ардатовъ, Ни-  
жегородск. губ.
- Рахмановъ, Никл. Фед.
- Ребровскій, Никл. Дм., кск., г. Н.-Новгородъ.
- Розингъ, Ал-фй Ив., кр., с. Подлѣсово, Ни-  
жегородск. у.
- Рубинскій, Вас. Андр., кс.
- Русиновъ, Алдръ Мих., дсс.
- Русиновъ, Ал-фй Никл., кск., г. Лукояновъ.
- Русиновъ, Дм. Никл., пдирч., г. Лукояновъ.
- Рюминъ, Пав. Ив., сс.
- Савельевъ, Алдръ Алдр., г. Н.-Новгородъ.
- Скалонъ, Дм. Ант., ген.-маіоръ.
- Скоробогатый, Никл. Март., сс., г. Н.-Нов-  
городъ.
- Смагинъ, Дм. Никл., ттс., г. Арзамасъ.
- Смирновъ, Валент. Никл., ттс., с. Али-  
стѣво, Нижегородск. у.
- Соболевъ, Мих. Викт., кс., препод. Алек-  
сандр. кадет. корп., (3 ч.), г. Спб., Фон-  
танка, 55.
- Степановъ, Мих. Ив., кск., г. Арзамасъ.
- Столыпинъ, Мих. Валер., кс., г. С.-Петербургъ.
- Стремоуховъ, Пет. Дм., дсс.
- Струговщиковъ, Алдръ Алдр., ка., г. Лу-  
кояновъ.
- Суцовъ, Никл. Никл., тс., г. С.-Петербургъ.
- Тарховъ, Алдръ Алдр., кс.
- Тарховъ, Фед. Алдр., кск., г. Арзамасъ.
- Теняковъ, Никл. Ив., кр., г. Горбатовъ.
- Толстой, гр. Пет. Ив., кск., г. Москва.
- Топорнинъ, Ив. Пет. с. Черновское, Сер-  
гаческ. у.
- Топорнинъ, Никл. Пет., плк. с. Черновское,  
Сергачск. у.
- Топорнинъ, Филиппъ Пет., кр., с. Чернов-  
ское, Сергачск. у.
- Турчаниновъ, Серг. Ал-фев., корнетъ, г.  
Н.-Новгородъ.
- Тыртовъ, Алдръ Пет., кап. 1 ранга, г.  
Н.-Новгородъ.
- Ульянинъ, Алдръ Никл., ка., с. Б. Аря,  
Лукояновск. у.
- Урусовъ, кн. Фед. Мих., ген.маіоръ, г. Москва.
- Филатовъ, Бор. Фед., кандид. правъ, г.  
Лукояновъ.
- Философовъ, Мих. Ал-фев., гв. шт. кап., с.  
Кемля, Лукояновск. у.
- Хвоцинскій, Влад. Вас., г. Н.-Новгородъ.
- Хотяинцовъ, Алдръ Алдр., кск., с. Чувакла,  
Арзамасск. у.
- Хотяинцовъ, Вас. Алдр., кс., с. Гари,  
Арзамасск. у.
- Хотяинцовъ, Дм. Вас., ка., с. Гари, Арза-  
масск. у.
- Хотяинцовъ, Никл. Вас., шт. ротм., с. Иваш-  
кино, Арзамасск. у.
- Чегодаевъ, кн. Влад. Алдр., гс., с. Лакша,  
Горбатовск. у.
- Чегодаевъ, кн. Влад. Андр., гс., г. Н.-Нов-  
городъ.
- Чегодаевъ, кн. Мануилъ Алдр., г. Княгининъ.
- Чемесовъ, Влад. Вас., шт. ротм., с. Бутур-  
лино, Княгининск. у.
- Шанъ-Гирей, Никл. Пав., ротм., Лысково,  
Макарьевск. у.
- Шахазвъ, кн. Пет. Никл., с. Осиновка,  
Ардатовск. у.



Шебуевъ, Андр. Никл., сс., Н.-Новгородъ.  
 Шепелевъ, Дм. Пет., ка., с. Б. Казариново,  
 Сергачск. у.  
 Шереметевъ, гр. Алдръ Дм., корнетъ, г.  
 С.-Петербургъ  
 Шидловскій, Фед. Вас., шт. кап., с. Шара-  
 ново, Сергачск. у.  
 Шимкевичъ, Влад. Мих., сс., ордин. проф.  
 Спб. Универ., (6 ч.), г. Спб., В. О., 9  
 лин., 22.  
 Шиповъ, Филиппъ Никл., дсс., г. Н.-Новгородъ.  
 Шишковъ, Андр. Никл., дсс.  
 Штевень, Ив. Влад. кр., г. Арзамасъ.  
 Шуцкій, Конст. Пав., ген.-майоръ.  
 Щепотевъ, Никл. Никл., с. Д. Констан-  
 тиново.  
 Эшманъ, Алдр. Ив., г. Арзамасъ.  
 Яшеровъ, Влад. Вас., г. Лукояновъ.

### АРЗАМАСКІЙ УѢЗДЪ.

*Дворяне, имѣющіе право голоса.*

Александровъ, Дм. Урилов., кр., г. Арза-  
 масъ, Сальниковая ул., д. Корсаковыхъ.  
 Баженовъ, Алдръ Вас., кс., г. Н. Новго-  
 родъ, Провіантская ул., д. Зевеке.  
 Бетлингъ, Никл. Никл., кск., г. Арзамасъ,  
 Ново-Платинная ул., сб. д.  
 Богодуровъ, Алливерди Ассербеков., дсс.,  
 г. Н. Новгородъ, Александровск. Дво-  
 рянск. Банкъ.  
 Елагинъ, Никл. Нил., кр., с. Малыя Ари, Лу-  
 коян. у.  
 Карауловъ, Никл. Ив., ка., г. Симбирскъ,  
 Отдѣл. Государст. Дворянск. Земельн.  
 Банка.  
 Кулунчаковъ, Як. Мих., гс., г. Арзамасъ,  
 Верхне-Набережная ул., д. Суздальцева.  
 Кутлубицкій, Іос. Пав., дсс., г. Н. Новго-  
 родъ, Губернское Присутствіе.  
 Мессингъ, Ив. Алдр., кск., г. С.-Петербургъ,  
 Фонтанка, 24.  
 Панютинъ, Ив. Серг., прч., г. Ново-Минскъ,  
 Варшавск. губ.  
 Смагинъ, Дм. Никл., ттс., с. Кобылино.  
 Степановъ, Мих. Ив., сс., г. Арзамасъ,  
 Сальниковая ул., д. Ситниковыхъ.  
 Тарховъ, Алдръ Алдр., кс., хут. при с.  
 Кардавили.

Тарховъ, Фед. Алдр., кск., хут. при с. Кар-  
 давили.  
 Ульянинъ, Алдръ Никл., ка., с. Ари, Луко-  
 яновск. у.  
 Хотяинцовъ, Алдръ Алдр., кск., дер. Чу-  
 вахлеи.  
 Хотяинцовъ, Вас. Алдр., кск., с. Гари.  
 Хотяинцовъ, Дм. Вас., ка., хут. при с.  
 Гаряхъ.  
 Хотяинцовъ, Никл. Вас., шт. ротм., с. Иваш-  
 кино.

### КНЯГИНИНСКІЙ УѢЗДЪ.

Бринъ фонъ, Мих. Серг., от. гв. шт. кап.,  
 хут. при с. Вершининъ.  
 Званцовъ, Ал-ѣй Никл., гс., дер. Тарталии.  
 Званцовъ, Пет. Никл., кск., г. Н. Новгородъ.  
 Зыбинъ, Конст. Серг., кам.-юнк., сс., г. Н.  
 Новгородъ, сб. д.  
 Инсарскій, Вас. Алдр., кск., г. Н. Новго-  
 родъ, Большая Покровская, д. Зыбина.  
 Калугинъ, Влад. Дм., от. кап. 1 ранга, дер.  
 Дмитріевка.  
 Ладыженскій, Серг. Фед., от. гв. кап., г.  
 С.-Петербургъ.  
 Ликъ, Пет. Никл., ттс., г. Н. Новгородъ,  
 Жуковская ул., сб. д.  
 Марковниковъ, Влад. Вас., дсс., г. Москва.  
 Мезенцовъ, Никл. Алдр., кр., с. Песочное.  
 Мезенцовъ, Никл. Ал-ѣв., нс., хут. при с.  
 Песочномъ.  
 Мессингъ, Ив. Ив., инж. техн., г. Н. Нов-  
 городъ.  
 Михайловъ, Андр. Пет., кс., г. Н. Новгородъ,  
 Алексѣвская ул., сб. д.  
 Мясоѣдовъ, Алдръ Никл., шт. ротм., г.  
 Москва.  
 Нейдгартъ, Ал-ѣй Бор., кам.-юнк., ттс.,  
 усадьба Отрада, Ичалковск. вол.  
 Нейдгартъ, Бор. Алдр., оберъ гофм., дтс.,  
 г. Москва.  
 Нейдгартъ, Дм. Бор., гв. кап., г. С.-Пе-  
 тербургъ.  
 Остафьевъ, Никл., Раф., кр., г. Н. Нов-  
 городъ.  
 Прутченко, Никл. Мих., г. С.-Петербургъ,  
 Сергіевская, 18.  
 Прутченко, Серг. Мих., г. С.-Петербургъ,  
 Сергіевская, 18.



- Скалонъ, Дм. Ант., ген.-лейт., г. С.-Петербур-  
бургъ.  
Соколовскій, Мих. Никл., гс., г. Княгининъ.  
Чегодаевъ, кн. Влад. Алдр., кск., с. Лакша,  
Горбатовск. у.  
Чегодаевъ, кн. Мануиль Алдр., с. Остров-  
ское.  
Чемесовъ, Влад. Вас., от. шт. ротм., с.  
Базинъ.  
Шебуевъ, Ал-ѣй Пет., гв. плк., г. С.-Пе-  
тербургъ.  
Шебуевъ, Андр. Серг., ка., г. Гжатскъ.

### ЛУКОЯНОВСКІЙ УБЪДЪ.

- Анненкова, Анна Никл., с. Малая Пуза.  
Анненкова, Леонида Никл., с. Малая Пуза.  
Анненковъ, Мих. Никл., ген.-лейт., с. Дѣ-  
вичьи Горы, г. Спб., Гагаринская набе-  
режн., 28.  
Архангельская, Вѣра Ипп., жена ттс., с.  
Большая Пуза, г. Н. Новгородъ, Жуков-  
ская, сб. д.  
Ахматова, Варв. Ал-ѣев., дочь прч., при  
дер. Гуляево Голицино.  
Ахматова, Соф. Ал-ѣев., дочь прч., при  
дер. Гуляево Голицино.  
Ахматовъ, Бор. Ал-ѣев., сынъ прч., при  
дер. Гуляево Голицино.  
Бобоѣдовъ, Парф. Гавр., сс., с-цо Бопатино,  
г. Сергачъ.  
Богуславская, Анна Никл., вд. гс., с. Чир-  
гуши, дер. Быковъ Майданъ, Арзамаск. у.  
Брокеръ, Вѣра Алдр., с. Салдаманово и  
Шутилово.  
Виноградовы (Наслѣдн. Геннад. Никл.), с.  
Калапино.  
Горсткина, Ол. Ал-ѣев., жена дсс., с. Об-  
рочное.  
Горсткннъ, Алдръ Пав., корн., с. Совра-  
сово и Оброчное.  
Долгоруковъ, кн. Ал-ѣй Никл., с. Вьюшкино.  
Засыпкина, Елиз. Серг., дер. Малая Луко-  
янова и г. Лукояновъ.  
Засыпкинъ, Ал-ѣй Никл., дер. Малая Луко-  
янова и г. Лукояновъ.  
Засыпкинъ, Конст. Никл., дер. Малая Луко-  
янова и г. Лукояновъ.  
Зиловъ, Пет. Ал-ѣев., проф. Техн. учил.,  
с. Новоселки, г. Варшава, университетъ.
- Зыбина, Адра Никл., вд. тс., с. Большое Бал-  
дино, с. Чигуны, Васильеурск. у., почт.  
ст. Лысковская.  
Каратшина, Адра Алдр., жена сс., с. Кур-  
гуды.  
Корсакова, Феокиста Мих., жена инж.-кап.,  
с. Шутилово.  
Кочубей, кн. Викт. Серг., корн., с. Новая  
слобода, г. С.-Петербургъ, Сергѣевская, 18.  
Красина (урожд. Польшманъ), Анаст. Пет.,  
дер. Новал.  
Краснопольскій, Алдръ Дм., сс., дер. Репь-  
евка, Лобасковск. вол., г. Горбатовъ.  
Кугушевъ, кн. Алдръ Вас., с. Ульяново, Ми-  
хайловск. вол., г. Спасскъ, Тамбовск. губ.  
и с. Варвари.  
Кудрявцева, Соф. Мих., жена ттс., дер.  
Петровка и Григорьевка, с. Грибоѣдовка,  
Мокшанск. у., Пензенск. губ.  
Ливень, Луиза Ег., жена сс., с. Михалковъ  
Майданъ, г. Н. Новгородъ, Большая Пок-  
ровка, Болтовъ пер., д. Владимірскаго.  
Лутовины (Наслѣдн. Соф. Ив.), с. Малая  
Пуза.  
Лютеръ, Никл. Самуил., шт. кап., с. Сума-  
роково.  
Махотинъ, Ал-ѣй Ант., сс., с. Михайловка,  
г. Н. Новгородъ, Большая Покровка.  
Махотинъ, Ив. Ант., гс., с. Михайловка.  
Мейндорфъ, бар-сса Алдра Никл., с. Шан-  
дрова и Орловка, г. Варшава, Братская, 18.  
Мердеръ, Нат. Никл., с. Кочкары, г. Са-  
ранскъ и с. Салма.  
Мессингъ, Мих. Алдр., кс., дер. Мессинговка.  
Миловидова, Варв. Никл., вд. гс., урочище  
Фофаниха, зашт. г. Починка.  
Миловидовъ, Алдръ Конст., урочище Фо-  
фаниха.  
Миловидовъ, Ив. Конст., ттс., урочище  
Фофаниха.  
Миловидовъ, Никл. Конст., протоіерей, уро-  
чище Фофаниха.  
Мустафина, княжна Над. Алдр., при с. Боль-  
шой Ари.  
Мустафинъ, кн. Алдръ Вас., при с. Большой  
Ари.  
Нелединская, Варв. Андр., с. Буграчъ, зашт.  
г. Починки.  
Неплюева, Адра Никл., жена дсс., с. Сав-  
расово.



- Панютина, Дар. Митроф., с. Савросово.  
 Панютина, Елиз. Никит., с. Кочкари, зашт. г. Починки.  
 Панютинъ, Никл. Никл., с. Кочкари, зашт. г. Починки.  
 Познанскій, Ал-ѣй Никл., нс., при хут. Вѣшовѣ.  
 Приклонскій, Алдръ Вас., сс., с. Ульяново.  
 Протасовъ-Бахметевъ, гр. Никл. Ал-ѣев., ген.-лейт., с. Ивануево, г. Спб., Невскій просп., близъ Аничкова моста, сб. д.  
 Протопоповъ, Серг. Дм., горн. инж., с. Маресево, г. Н. Новгородъ, Жуковская, д. Андреева.  
 Пушкинъ, Алдръ Алдр., тс., с. Малое Болдино, г. Москва, Трубниковскій пер., д. Дымкова.  
 Пушкинъ, Анат. Льв., ка., с. Большое Болдино.  
 Русиновъ, Алдръ Мих., дсс., с. Буцкое, г. Одесса, Судебная Палата.  
 Русиновъ, Ал-ѣй Никл., кск., с. Шутилово и дер. Нелѣй.  
 Русиновъ, Дм. Никл., пдпрч., с. Русиновка и Елевъ Врагъ.  
 Рюминъ, Пав. Ив., дсс., г. Спб., Государственный Дворянск. Банкъ.  
 Самочернова, Мар. Вас., вд. маіора, с. Симбухово, г. Витебскъ.  
 Сожалѣнова, Ек. Никл., жена прч., с. Ульяново, г. Н. Новгородъ, Малая Покровка, Большой пер., сб. д.  
 Стекловъ, Влад. Алдр., с. Пикшель.  
 Стекловы (малолѣтніе): Зинаида, Вѣра, Надежда, и Екатерина, с. Пикшель.  
 Стобеусъ, Викт. Никл., с. Петровка, г. Спб., Невскій просп., 90.  
 Столыпинъ, Мих. Валер., кс., г. Спб., В. О., 13 линія, 1.  
 Струговщиковъ, Алдръ Алдр., ка, при с. Васильевомъ Майданѣ, хут. Крутое.  
 Струйская, Алдра Юр., дочь корн., при дер. Трегубовѣ и Натальинѣ.  
 Толбузина, Вѣра Ив., вд. пдплк., г. Кергуды и Любимовщино.  
 Трубицынъ, Никл. Вас., прч., дер. Скородумовка.  
 Ульянина, Анна Никл., дочь кск., с. Малая Аря и Докучаево, г. Лукояновъ.  
 Ульянина, Праск. Никл., дочь кск., с. Малая Аря и Докучаево, г. Лукояновъ.  
 Ульянинъ, Алдръ Никл., ка., с. Большая Аря и Ладыгино.  
 Ушакова, Ек. Алдр., с. Пузская Слобода.  
 Ушаковъ, Андр. Конст., с. Малая Пуза.  
 Ушаковъ, Корнилій Алдр., кс., с. Пузская Слоб. и Березовка, г. Спб., Фонтанка, 116.  
 Филатовъ, Бор. Фед., кандид. правъ, дер. Степанова, г. Лукояновъ.  
 Философовъ, Мих. Ал-ѣев., гв. шт. кап., с. Кергуды и Симбухово, с. Кемля.  
 Храповицкая, Анна Алдр., дер. Ивашевка и Ханеневка.  
 Ширяева, Алдра Фед., дочь ка., с. Большая Аря, г. Лукояновъ.  
 Ширяева, Елиз. Фед., дочь ка., с. Большая Аря.  
 Ширяева, Мар. Фед., дочь ка., с. Большая Аря, г. Лукояновъ.  
 Шлиппенбахъ, бар-сса Мар. Никл., с. Саврасово, г. Спб., Лиговка, 44, кв. 12.  
 Яковлева, Соф. Вас., с. Журавлиха, г. Гатчино, Багговутовская, 63.  
 Яковлевъ, Конст. Евг., с. Журавлиха.  
 ЯшEROва, Анна Вас., с. Гаврилово.  
 ЯшEROва, Елиз. Вас., с. Гаврилово.  
 Яшеровъ, Влад. Вас. с. Гаврилово.

### НИЖЕГОРОДСКІЙ УѢЗДЪ.

- Аллендорфъ, Алдръ Алдр., сс., г. Н. Новгородъ, Дворянск. Инстит.  
 Андреевъ, Мих. Сем., ген.-маіоръ, г. Кіевъ, штабъ Воен. Окр.  
 Андреевъ, Пет. Мих., шт. ротм., с. Вередѣво.  
 Безсоновъ, Анат. Ив., кр., г. Н. Новгородъ, Кизиветерская, сб. д.  
 Безсоновъ, Никл. Ив., помощн. присяжн. повѣр., г. Н. Новгородъ, Кизиветерская.  
 Вознесенскій, Серг. Ив., ка., г. Н. Новгородъ, Ошарская, сб. д.  
 Вознесенскій, Як. Ив., ттс., г. Н. Новгородъ, Петропавловская, сб. д.  
 Голѣевскій, Лавр. Конст., кап., г. Н. Новгородъ, Ильинская, сб. д.  
 Громовъ, Ал-ѣй Вас., кр., г. Н. Новгородъ, Большая Печерская, д. Плетневыхъ.



- Гусенко, Влад. Капит., шт. ротм., г. Н. Новгородъ, Кадетск. Корп.  
 Драницынъ, Никл. Андр., гс., г. Н. Новгородъ, Мартыновская, сб. д.  
 Зененко, Сем. Никл., кс., г. Н. Новгородъ, Большая Покровская, д. Заплата.  
 Килевейнъ, Георг. Роберт., кск., г. Н. Новгородъ, Провіантская, д. земства.  
 Кудлай, Геннад. Пет., г. Н. Новгородъ, Дворянская, сб. д.  
 Кузнецовъ, Алдръ Степ., ка., г. Н. Новгородъ, Митровская, сб. д.  
 Курнаковъ, Алдръ Сем., кав. прч., с. Ново-Жедрино.  
 Лаубе, Влад. Никл., корн., с. Колотуха.  
 Лемке, Влад. Макс., кс., г. Н. Новгородъ, Новая и Канатная, сб. д.  
 Орловъ-Давыдовъ, гр. Серг. Влад., г. Спб., Сергіевская, 27.  
 Остафьевъ, Алдръ Ал-ѣв., кр., г. Н. Новгородъ, Тихоновская, Духовн. Попечительст.  
 Пашковъ, Вас. Алдр., от. гв. плк., г. Спб., В. О., сб. д.  
 Покровскій, Алдръ Пав., нс., г. Н. Новгородъ, Ошарская, сб. д.  
 Покровскій, Влад. Вас., нс., г. Н. Новгородъ, Большая Покровская, сб. д.  
 Приклонскій, Никл. Ив., тс., г. Н. Новгородъ, д. дворянск. собр.  
 Раевскій, Валер. Алдр., г. Н. Новгородъ, Кизиветерская, д. Нечаева.  
 Розингъ, Ал-ѣй Ив., кр., с. Подлесово.  
 Рудольфъ, Никл. Алдр., от. маіоръ, г. Н. Новгородъ, Благовѣщенская площ.  
 Русецкій, Ив. Андр., кс., г. Н. Новгородъ, Осыпная, сб. д.  
 Савельевъ, Алдръ Алдр., кандид. правъ, г. Н. Новгородъ, Тихоновская, сб. д.  
 Сальбургъ, Влад. Мих., ттс., г. Н. Новгородъ, Тихоновская.  
 Скуридинъ, Конст. Никл., нс., с. Лубяницы.  
 Смирновъ, Валент. Никл., ка., с. Борисово.  
 Тавкелевъ, Пет. Мих., от. кап., г. Н. Новгородъ, Тихоновская, д. Козьмина.  
 Толстой, гр. Пет. Ив., кск., дер. Муравьи.  
 Цвѣтковъ, Пав. Плат., сс., г. Н. Новгородъ, д. Александровск. инстит.  
 Чегодаевъ, кн. Влад. Андр., гс., г. Н. Новгородъ, Ильинская.
- Шапошниковъ, Гавр. Гавр., дсс., г. Н. Новгородъ, д. Александровск. инстит.  
 Шебуевъ, Андр. Никл., сс., с. Таможниково.  
 Шиповъ, Филип. Никл., дсс., г. Н. Новгородъ, Большая Покровская, д. Ненюкова.  
 Яковлевъ, Пет. Як., ка., г. Н. Новгородъ, Малая Печерка, д. Буличева.

## СЕРГАЧСКІЙ УѢЗДЪ.

- Адлербергъ, гр. Ек. Никл., им. при с. Каменкѣ.  
 Анненковъ, Мих. Никл., им. при с. Ивковѣ, Пекшатѣ и Ляпнѣ.  
 Афанасьева, Артемія Евд., им. при с. Лушъ-Помрѣ, г. Н. Новгородъ.  
 Ахматовъ, Ал-ѣй Ал-ѣв., им. при с. Гагинѣ.  
 Ахматовъ, Никл. Ал-ѣв., им. при с. Алексѣевкѣ, Казариновѣ и Гагинѣ.  
 Ахматовъ, Никл. Пет., им. при с. Алексѣевкѣ.  
 Баумгартенъ, Алдра Никл., им. при дер. Сурочкахъ, сельцо Сурочки.  
 Блументаль, Алдра Алдр., им. при Малымъ Можаркахъ.  
 Бобоѣдова, Над. Гавр., им. при с. Ожгибовкѣ, с. Ожгибовка.  
 Бобоѣдова, Пелаг. Гавр., им. при с. Ожгибовкѣ, с. Ожгибовка.  
 Бобоѣдовъ, Никл. Влад., прч., им. при с. Моисѣевкѣ, сельцо Ащириха, Симбирск. г., Курмышскаго у.  
 Бобоѣдовъ, Пет. Гавр., шт.-ротм., им. при с. Ожгибовкѣ, с. Ожгибовка.  
 Болтина, Анна Апол., им. при с. Яновѣ.  
 Болтина, Анна Григ., им. при с. Еделевѣ.  
 Болтина, Ек. Ив., им. при с. Яновѣ.  
 Болтина, Елиз. Григ., им. при с. Еделевѣ.  
 Болтина, Над. Григ., им. при с. Еделевѣ.  
 Болтинъ, Никл. Григ., им. при с. Еделевѣ.  
 Бѣлокрыльцевъ, Влад. Вас., им. при с. Пересѣкинѣ, с. Пересѣкино.  
 Вадковская, Алдра Алдр., им. при с. Мангушевѣ.  
 Волконскій, кн. Евг. Никл., им. при дер. Екатериновкѣ.  
 Германъ, Богд. Готг., им. при с. Андросовѣ.  
 Горенбургъ, Ек. Алдр., им. при пустошахъ Дворянской и Лазаревской.



- Дмитріева, Анна Никл., им. при с. Саргѣ, с. Сарга.
- Дудкинъ, Вяч. Мих., прч., им. при дер. Новой, с. Ново-Благовѣщенское.
- Дуропъ, Эмил. Влад., жена кс., им. при с. Пановѣ-Леонтьевѣ.
- Евдокимовъ, Пав. Ил., им. при с. Исуповѣ.
- Еделевъ, Ал-ѣй Никиф., им. при с. Исуповѣ.
- Еделевъ, Афан. Никиф., им. при с. Исуповѣ.
- Ермоловъ, Ал-ѣй Мих., сс., им. при с. Занетѣ, с. Занета.
- Еропкина, Елиз. Никл., вд. плк., им. при дер. Екатериновкѣ.
- Жомини, бар. Никл. Генрих., сс., им. при с. Гагинѣ, дер. Козловка, Казанск. губ.
- Запольская, Мар. Пет., им. при с. Черновскомъ, Ниловкѣ, Дубровкѣ и Лизиной, дер. Дубровка.
- Запольскій, Валер. Вас., им. при с. Большихъ Можаркахъ.
- Затыкевичъ, Алдра Ил., им. при с. Исуповѣ.
- Затыкевичъ, Алдра Сем., им. при с. Лушъ-Помрѣ.
- Затыкевичъ, Никл. Зах., им. при с. Мансуровкѣ, с. Мансуровка.
- Званцовъ, Пет. Ив., ттс, им. при с. Селищахъ, с. Селищи.
- Званцовъ, Пет. Никл., им. при с. Селищахъ, г. Н. Новгородъ.
- Зыбина, Алдра, Никл., вд. тс., им. при с. Ляпнѣ.
- Зыкова, Ек. Ив., жена плк., им. при с. Знаменскомъ.
- Иванская, Анаст. Орест., им. при Маресевѣ.
- Ильина, Нат. Пет., им. при с. Черновскомъ, Ниловкѣ, Дубровкѣ и Лизиной, с. Черновское.
- Инсарская, Юл. Алдр., им. при пустошахъ Дворянской и Лазаревской.
- Кампанари, маркиза Над. Вас., им. при с. Китовѣ и дер. Княжевкѣ; заграницей.
- Кейсаровъ, Ростис. Фед., им. при с. Исуповѣ.
- Кельсіева, Ек. Мих., вд. кск., им. при дер. Новой, с. Ново-Благовѣщенское.
- Кикина, Варв. Плат., вд. пдрч., при с. Лопатинѣ и пустоши Нестеровской.
- Киселевъ, Никл. Дм., им. при с. Выползовѣ.
- Клотъ, Соф. Ал-ѣев., им. при с. Юрьевѣ.
- Ковальковъ, Никл. Алдр., им. при дер. Буяновкѣ.
- Кондратьева, Маргарита Лук., им. при дер. Ломакиной, г. Н. Новгородъ.
- Корвинъ-Круковская, Мар. Алдр., им. при с. Сыченкахъ.
- Коровинъ, Вас. Ив., им. при с. Соболевѣ и Адашевѣ.
- Корольковъ, Алдръ Алдр., им. при дер. Шеретинѣ.
- Корольковъ, Вас. Алдр., им. при дер. Шеретинѣ.
- Корольковъ, Мих. Алдр., им. при дер. Шеретинѣ.
- Костина, Тат. Ив., им. при дер. Стяжкинѣ.
- Костинъ, Ил. Ант., им. при с. Исуповѣ.
- Костинъ, Ниль Вас., им. при с. Казариновѣ.
- Костинъ, Пав. Сем., им. при с. Исуповѣ.
- Кузнецовъ, Алдръ Степ., им. при с. Старой Березовкѣ, г. Н. Новгородъ, Мистровская ул., сб. д.
- Кузнецовъ, Серг. Алдр., им. при с. Еделевѣ и Андросовѣ, с. Еделево.
- Кутырина, Над. Куз., им. при с. Маломъ Казариновѣ.
- Кушелева, Мар. Ив., им. при с. Осиновкѣ.
- Лалетина, Варв. Григ., им. при с. Адашевѣ и Соболевѣ, г. Сергачъ, Нижегород. г.
- Лебле, Варв. Мих., им. при с. Александровѣ.
- Ленинъ, Вас. Серг., гс., им. при с. Удѣ.
- Ликъ, Пет. Никл., при с. Старомъ Ахматовѣ, г. Н. Новгородъ.
- Листовъ, Пет. Никл., им. при с. Яновѣ, г. Н. Новгородъ, Кадетск. гр. Аракчеева корпусъ.
- Лютеръ, Валент. Мих., жена шт.-кап., им. при дер. Новой, с. Ново-Благовѣщенское.
- Манасейна, Алдра Пав., жена дсс., им. при с. Чуфаровѣ, г. Ярославль и с. Чуфарово.
- Мосалитиновъ, Вас. Никан., им. при с. Федоровкѣ.
- Неплюева, Алдра Никл., им. при с. Новомъ Молчановѣ.
- Нефедьева, Анаст. Никл., им. при с. Маломъ Казариновѣ, с. Малое Казариново.
- Нефедьева, Людм. Мих., жена шт.-кап., им. при с. Пересѣкинѣ.



- Нефедьева, Праск. Конст., им. при с. Маломъ Казариновѣ, с. Малое Казариново.
- Нефедьевъ 1, Вас. Конст., им. при с. Маломъ Казариновѣ, с. Малое Казариново.
- Нефедьевъ 2, Вас. Конст., им. при с. Маломъ Казариновѣ, с. Малое Казариново.
- Нефедьевъ, Мих. Никл., шт.-кап., им. при с. Большомъ и Маломъ Казариновѣ, с. Малое Казариново.
- Нефедьевъ, Пет. Конст., им. при с. Маломъ Казариновѣ, с. Малое Казариново.
- Окуловъ, Андр. Куз., им. при с. Маломъ Казариновѣ.
- Осоргина, Мар. Ал-ѣев., им. при дер. Екатериновкѣ.
- Панчулидзова, Нат. Алдр., им. при дер. Шеретинѣ.
- Пашковъ, Ал-ѣй Ег., плк., им. при с. Субботинѣ.
- Пашковъ, Вас. Алдр., плк., им. при всѣхъ селеніяхъ Ветюшкинск. вол.
- Поливановъ, Левъ Ив., им. при дер. Загариной и Хардиной, г. Москва, Пречистенка, д. Пегова.
- Польманъ, Елиз. Пав., им. при с. Яновѣ и Чуфаровѣ.
- Приклонская, Нат. Ив., им. при с. Старицкомъ и Маломъ Андосовѣ, с. Старицкое, Нижег. губ.
- Приклонская, Ол. Ив., вд. гв. плк., им. при с. Апраксинѣ и дер. Кудеяровкѣ, г. Сергачь.
- Приклонской, Никл. Ив., тс., им. при с. Старицкомъ и Маломъ Андосовѣ, с. Старицкое, Нижег. г.
- Приклонской, Пет. Вас., прч., им. при дер. Новой Березовкѣ, с. Болховское, Симбирск. г.
- Протасовъ-Бахметевъ, гр. Никл. Алдр., ген-лейт., им. при с.: Чукалахъ, Протасовой и Малаховой.
- Пушкинъ, Алдръ Алдр., им. при с. Кистеневѣ.
- Пушкинъ, Анат. Льв., им. при с. Чуфаровѣ, дер. Александровкѣ и Абрамовой, с. Большое Болдино, Лукоянов. у., Нижег. губ.
- Пушкинъ, Григ. Алдр., им. при с. Кистеневѣ.
- Ребровскій, Никл. Дм., кск., им. при сельцѣ Мансуровкѣ, г. Н. Новгородъ.
- Ржевская, Ек. Ал-ѣев., жена гв. шт.-кап., им. при дер. Екатериновкѣ.
- Салтыкова, Елиз. Апол., им. при с. Яновѣ.
- Синебрюхова, Анна Ив., им. при с. Маломъ Казариновѣ.
- Скоробогатый, Никл. Мартын., им. при дер. Дубровкѣ и Родіоновкѣ, г. Н. Новгородъ.
- Смолькова, Агаф. Ив., им. при с. Маломъ Казариновѣ.
- Смольковъ, Ив. Прох., им. при с. Маломъ Казариновѣ и Кадыринѣ.
- Смольковъ, Мих. Дм., им. при с. Маломъ Казариновѣ.
- Смольковъ, Пав. Вас., им. при с. Исуповѣ.
- Суцовъ, Никл. Никл., тс., им. при с. Анастасовѣ, Знаменскомъ и Н.-Ахматовомъ.
- Топорнина, Анаст. Пет., дер. Дубровка.
- Топорнина, Елиз. Вас., им. при с. Елфимовкѣ, с. Черновское.
- Топорнина, Мар. Алдр., им. при с. Черновскомъ, с. Черновское.
- Топорнинъ, Ив. Пет., им. при с. Елфимовкѣ, с. Черновское.
- Топорнинъ, Никл. Пет., плк., им. при с. Черновскомъ, с. Черновское.
- Топорнинъ, Филип. Пет., им. при с. Елфимовкѣ, с. Черновское.
- Трескина,, Над. Пав., им. при пустоши Дурновой, Усадъ и Карповской.
- Тризна, Елиз. Корн., им. при с. Федоровкѣ.
- Ульянинъ, Алдръ Никл., им. при с. Ушаковѣ.
- Урусовъ, кн. Влад. Мих., им. при с. Тархановѣ, Уткѣ, Муратовкѣ, Дуровкѣ.
- Урусовъ, кн. Фед. Мих., ген.-майоръ, им. при с. Тархановѣ и Муратовкѣ.
- Федорчуковъ, Вас. Андр., им. при с. Исуповѣ и Кадыринѣ.
- Федорчуковъ, Ег. Андр., им. при с. Исуповѣ и Кадыринѣ.
- Федорчуковъ, Матв. Андр., им. при с. Ларионовѣ, Александровкѣ, Исуповѣ, Кадыринѣ и Казариновѣ.
- Федорчуковъ, Пет. Ардр., им. при с. Казариновѣ.
- Федорчуковъ, Тим. Андр., им. при с. Казариновѣ.
- Шаховская, княжна Агафоклія Никл., им. при с. Саманѣ.



- Шепелевъ,, Дм. Пет., ка., им. при с. Большомъ Казариновѣ и Сергіевкѣ, с. Большое Казариново.
- Шидловскій, Фед. Вас., им. при с. Шароповѣ и пустошахъ, г. Москва.
- Шлиппенбахъ, Мар. Никл., им. при с. Новомъ Молчановѣ.
- Штевень, Ив. Влад., им. при с. Ушаковѣ, Арзамаск. у.
- Щербакова, Варв. Пет., дочь шт.-кап., им. при с. Лопатинѣ и пустоши Нестеровск.
- Юшкова (урожд. Жомини), Адел. Андр., им. при с. Большомъ и Маломъ Андосовѣ, с. Большое Андосово.
- Языковъ, Алдръ Дм., им. при с. Маресевѣ.
- Языковъ, Ил. Никл., им. при с. Маресевѣ.
- Ячевская, Анна Алдр., им. при дер. Шумовѣ.
- Ячевская, Елиз. Алдр., им. при дер. Шумовѣ.
- Ячевская, Мар. Алдр., им. при дер. Шумовѣ.
- Ячевскій, Ал-ѣй Алдр., им. при дер. Шумовѣ.

## Новгородская губернія.

- Андогскій, Ив. Ив., дсс., управл. Новгородск. Казенною Палат., г. Новгородъ.
- Бровцынъ, Ал-ѣй Ѳеодот., от. кап.-лейт., (6 ч.), г. Спб., Литейный, 24.
- Вахарловскій, Всев. Никл., пдплк., командиръ 2 батареи Констант. Артилл. училища, г. Спб., Забалканскій, 17.
- Версильовъ, Серг. Пав., сс., учитель древнихъ яз. въ Омск. гимн., (3 ч.), г. Омскъ.
- Готвихъ, Ѳеод. Ѳеод., гс., ст. помощн. Пакагаузн. надзир. и кораб. смотр. Спб. Порт. Там-ни, г. Спб., Гутуевскій островъ, Гапсальская, 5.
- Давидовичъ, Маріанъ Степ., (6 ч.); жена Антонина Ив., г. Спб., Загородный, 37.
- Коковцовъ, Конст. Конст., кс., инж. п. с., нач. хозяйств. отд. Управленія Казенн. ж. д., (6 ч.), г. Спб., М. Конюшенная, 12.
- Коковцовъ, Конст. Матв., (6 ч.), г. Минскъ.
- Коковцовъ, Матв. Конст., нс., правит. Контроль Либаво-Романск. ж. д., (6 ч.), г. Минскъ.
- Коковцовъ, Пав. Конст., прив.-доцентъ Имп. Спб. Универс., (6 ч.), г. Спб., Изм. п., 3 рота, 11.
- Колюбакинъ, Дм. Влад., присяжн. повѣр., (6 ч.), г. Спб., Поварской, 6.
- Титовъ, Никл. Никл., сс., с. Волокъ, Борович. у.
- Чемолосовъ, Ал-ѣй Степ., д-ръ м., (3 ч.), г. Спб., Фонтанка, Калинкинъ мостъ, СпБургскій Морской Госпиталь.
- Чириковъ, Авениръ Авенир., (6 ч.), г. Спб., Торговая, 31.
- Чириковъ, Георг. Авенир., (6 ч.), г. Спб., Торговая, 31.
- Чириковъ, Дм. Авенир., (6 ч.), г. Спб., Торговая, 31.
- Юрѣва, Лидія Бор., вд. нс.; дѣти: Александръ, Надежда и Марія, г. Спб., Ямская, 34. Лѣтомъ—въ им. с. Юрѣво, Борович. у., Шегринск. вол.
- Юрѣвъ, Бор. Ал-ѣев., студентъ Спб. Унив., г. Спб., Ямская, 34.
- Юрѣвъ, Пав. Ал-ѣев., прап. зап., г. Спб., Ямская, 34. Лѣтомъ—въ им. с. Юрѣво, Борович. у.
- Юрѣвъ, Серг. Ал-ѣев., 1-й Лейбъ-Драг. Московск. полка, г. Тверь.

## Боровичскій уѣздъ.

- Аничковъ, Евг. Вас., г. Кіевъ.
- Аничковъ, Ив. Вас., мир. судья Сыръ Дарьинск. Области.
- Аничковъ, Ив. Дм., от. прч., почетн. мир. судья Боров. у.
- Аничковъ, Мод. Плат., от. лейт., Боровичск. городск. судья.
- Балкъ, Никл. Ал-ѣев., от. кап. 2-го ранга, почетн. мир. судья Боровичск. у.
- Боженяновъ, Пав. Мих., дсс., г. Радомъ.



- Бутеневъ Мих, Аполин.  
 Бѣлоноговъ, Влад. Пет.  
 Веригинъ, Алдръ Ив, прч., земск. нач. 1-го  
 уч. Череповец. у., Череповецк. у.  
 Веселаго, Ив. Лог., от. лейт.  
 Винекенъ, бар. Алдръ Георг, прч. лейб. гв.  
 гусарск. полка, г. Царское Село.  
 Винекенъ, бар. Георг. Георг., г. С. Петер-  
 бургъ.  
 Висленевъ, Анат. Ник., инсп. 2 Россійскаго  
 страх. об-ва, г. С.-Петербургъ.  
 Висленевъ, Бор. Вяч., г. С.-Петербургъ.  
 Висленевъ, Влад. Гавр., депутат. двор. по Бо-  
 ровичск. у.  
 Висленевъ, Никл. Арс., ттс., чл. Боровичск.  
 уѣздн. земск. управы.  
 Висленевъ, Серг. Арс., чл. Боровичск. двор.  
 опеки.  
 Вульфъ, Алдръ Никл., кам. юнк., нс., почетн.  
 мир. судья Боровичск. у.  
 Гарновскій, Мих. Иоак., от. кс.  
 Горемыкинъ, Ив. Лог., тс., министр. внутр.  
 дѣлъ, г. С.-Петербургъ.  
 Гуминскій, Мелет. Франц., ка., засѣд. Бо-  
 ровичск. двор. опеки.  
 Давыдовъ, Вас. Фед., от. контръ адм.  
 Дитерихсъ, Ив. Як., ген.-маіоръ, помощн.  
 команд. корп. погр. стражи, г. С.-Петер-  
 бургъ.  
 Долговъ, Ал-ѣй Никл., плк., г. С.-Петер-  
 бургъ.  
 Држевецкій, Вас. Ад., ка.  
 Еникѣевъ, кн. Никл. Никл., от. гв. шт.-ротм.,  
 поч. мир. судья Боровичск. у.  
 Епанчинъ, Ал-ѣй Пав., вице адмиралъ, г.  
 С.-Петербургъ.  
 Кирхманъ, Никл. Густ., пдплк., Боровичск.  
 уѣздн. воинск. нач.  
 Козляниновъ, Мих. Алдр.  
 Коковцевъ, Никл. Никл., земск. нач. 2 уч.  
 Боровичск. у.  
 Кононовичъ, Пет. Ив., горн. инж., Вал-  
 дайск. у.  
 Кошко, Ив. Франц., шт. кап., земск. нач. 6  
 уч. Новгородск. у., г. Новгородъ.  
 Львовъ, Никл. Дм.  
 Мейснеръ, Клав. Ал-ѣев., поч. мир. судья  
 Боровичск. у.
- Мейснеръ, Фед. Як., зап. шт. кап., Сапож-  
 ковск. у.  
 Михель, Алдръ Филип., сс., Боровичск. уѣздн.  
 предводитель дворянства.  
 Михель, Никл. Алдр., прч., старш. адъют.  
 2-го армейск. корпуса, г. Вильно.  
 Мякининъ, Пет. Гавр., дсс., чл. Варшавск.  
 судебн. палаты, г. Варшава, Гожая 24.  
 Мякинина (урожд. Саятанова), Анна Ал-ѣев.,  
 жена дсс., г. Варшава, Гожая, 24.  
 Нолле, Алдръ Мих., прч. зап., земск. нач.  
 1-го уч. Боровичск. у.  
 Обернибѣсовъ, Вас. Вас., шт. кап. арт., г.  
 Кіевъ.  
 Панаевъ, Кронитъ Алдр., от. гв. шт. ротм.  
 Панаевъ, Кронитъ Кронит., шт. ротм., земск.  
 нач. 5 уч. Боровичск. у.  
 Подушкинъ, Влад. Пав.  
 Половцевъ, Викт. Валер., прч., тов. предсѣд.  
 Тверск. Окр. Суда, г. Тверь  
 Путиловъ, Алдръ Алдр.  
 Путиловъ, Ив. Пав., сс., г. С.-Петербургъ.  
 Путиловъ, Пав. Нил., сс., уѣздн. чл. Нов-  
 городск. окр. суда по Новг. у., г. Нов-  
 городъ.  
 Путиловъ, Север. Алдр.  
 Пыхачевъ, Ив. Ив., сс.  
 Рейхель, Конст. Каз., земск. нач. 4-го уч.  
 Боровичск. у.  
 Ридигеръ, Алдръ Никл., ген.-лейт., г. С.-Пе-  
 тербургъ.  
 Ридигеръ, Пет. Никл., дсс., земск. нач. 3  
 уч. Боровичск. у.  
 Родзянко, Мих. Влад., кам.-юнк., Крестецк. у.  
 Розенбергъ, бар. Вас. Пет., дсс., Крестецк.  
 уѣздн. предводитель дворянства, Кре-  
 стецк. у.  
 Рудановскій, Алдръ Пав., от. прч., г. Бо-  
 ровичи.  
 Стасовъ, Дм. Вас., сс., поч. мир. судья Бо-  
 ровичск. у., г. С.-Петербургъ.  
 Стромбергъ, бар. Алдръ Карл., земск. нач.  
 7 уч. Боровичск. у.  
 Теглевъ, Ив. Пав., пдпрч. зап., земск. нач.  
 3 уч. Шлиссельбургск. у., Шлиссель-  
 бургск. у.  
 Титовъ, Никл. Никл., нс., податн. инсп. по  
 Боровичск. у.  
 Товаровъ, Ал-ѣй Фед., гс., земск. нач. 6 уч.  
 Боровичск. у.



Токаревскій, Пет. Матв., от. контръ-адм.  
 Токарскій, Ант. Дан.  
 Токарскій, Мих. Ант., гс., г. С.-Петербургъ.  
 Токарскій, Никл. Дан., г. С.-Петербургъ.  
 Ушаковъ, Никл. Никл., г. Новгородъ.  
 Ханыковъ, Ив. Льв., гс., поч. мир. судья  
 Боровичск. у., г. Новгородъ.  
 Чевакинскій, Алдръ Ив., преподав. гимн.,  
 г. С.-Петербургъ.  
 Чеглоковъ, Дм. Ив.  
 Юрьевъ, Пав. Ал-ѣев., ттс., г. С.-Петер-  
 бургъ.

### БЪЛОЗЕРСКІЙ УЪЗДЪ.

Анисимовъ, Вас. Матв., с. Горшково.  
 Афонасьева, Эм. Пав., с. Юрина Гора.  
 Балашевъ, Ив. Пет., с. Никольскій Колодезь.  
 Балашевъ, Никл. Пет., с. Никольскій За-  
 водъ.  
 Бергель, Сераф. Вас., с. Павловское.  
 Бородзичъ, Герон. Игн., с. Новинки.  
 Быкова, Елиз. Мих., с. Быково.  
 Быковъ, Мак. Пет., с. Сидорово.  
 Васильковъ, Пав. Пет., с. Погорѣлка.  
 Владимірскій, Алдръ Викт., с. Каменникъ.  
 Вознесенская, Алдра Мих., с. Пронево.  
 Воцная, Ел. Алдр., дер. Заэрапъ.  
 Воцная, Мар. Алдр., дер. Заэрапъ.  
 Гаврилова, Мар. Дм., с. Полино.  
 Генъ, Конст. Алдр., с. Софіевка.  
 Герасимова, Алдра Дм., с. Полино.  
 Глазова, Анна Ив., с. Никольское - Мош-  
 ницкое.  
 Голдобинъ, Никл. Конст., с. Овсянниково.  
 Горяиновъ, Ал-ѣй Ал-ѣев., с. Балахтино.  
 Гушинъ, Пет. Никл., с. Широкое.  
 Десятковъ, Аристар. Никл., с. Лукьяновское.  
 Капустина, Мар. Пав., с. Меросль.  
 Качалова, Алдра Пав., с. Хвалевское.  
 Киснемскій, Алдръ Пав., с. Меросль.  
 Киснемскій, Конст. Пав., с. Меросль.  
 Киснемскій, Мих. Пав., с. Меросль.  
 Ковалевъ, Евг. Аникиф., с. Федисово.  
 Кожина, Праск. Афан., с. Горка.  
 Кожина, Тат. Ив., с. Горка.  
 Кожинъ, Вас. Ив., с. Титово.  
 Кожинъ, Вас. Фадд., с. Горка.  
 Кожинъ, Дм. Никан., с. Горка.  
 Кожинъ, Пет. Ив., с. Титово.

Кожинъ, Степ. Фадд., с. Горка.  
 Кожинъ, Фед. Ив., с. Титово.  
 Колюбакинъ, Кирил. Пет., с. Ваулино.  
 Кононова, Ол. Ив., с. Высокое.  
 Кононовъ, Пет. Никл., с. Чистиково.  
 Кузьмина, Альфина Ив., с. Сумороково.  
 Кузьмина, Соф. Денис., с. Сумороково.  
 Кульжинскій, Никл. Осип., с. Коровино.  
 Кунцманъ, Алдра Фед., с. Къярда.  
 Левашева, Елиз. Дм., с. Троицкое.  
 Лѣсковъ, Дм. Никл., с. Ивантіево.  
 Лѣсковъ, Никл. Ив., с. Залужье.  
 Макарьева, Антон. Никл., с. Полино.  
 Малиновская, Алдра Прокоф., с. Любимново.  
 Малиновскій, Никл. Ив., с. Буозеро.  
 Маховъ, Григ. Ег., с. Семеновское.  
 Машковцевъ, Никл. Арк., с. Семеновское.  
 Мельницкая, Вѣра Никл., с. Юдино.  
 Мельницкій, Никл. Алдр., с. Филяево.  
 Микулинъ, Никл. Алдр., с. Полино.  
 Моложенинова, Алдра Иллар., с. Буозеро.  
 Моложенинова, Анна Иллар., с. Буозеро.  
 Моложенинова, Елиз. Иллар., с. Буозеро.  
 Моложениновъ, Вас. Андр., с. Малышкино.  
 Моложениновъ, Григ. Иллар., с. Буозеро.  
 Моложениновъ, Дорим. Иллар., с. Буозеро.  
 Морозовъ, Маркъ Ал-ѣев., с. Ершово.  
 Несслеръ, Альбинъ Адол., с. Новое Лу-  
 кино.  
 Никанова, Тат. Ив., с. Потанино.  
 Никановъ, Влад. Фед., с. Семеновское.  
 Овчинниковъ, Конст. Ал-ѣев., с. Сіучъ.  
 Орлова, Алдра Фирс., с. Савино.  
 Орловъ, Конст. Фирс., с. Савино.  
 Осетровъ, Никл. Алдр., с. Мыстино.  
 Палень, гр. Мар. Ив., с. Андреевская Ферма.  
 Панина, Алдра Пав., с. Карасово.  
 Панинъ, Алдръ Вас., с. Ширявское.  
 Панинъ, Ив. Вас., с. Большой дворъ.  
 Петровъ, Алдръ Пав., с. Горка.  
 Подейко, Ол. Анат., с. Березино.  
 Познякова, Мар. Иллар., с. Буозеро.  
 Позняковъ, Влад. Андр., с. Владимірское  
 (Хотнево).  
 Пушторскій, Пет. Вас., с. Тарханово.  
 Рослякова, Над. Алдр., с. Титово.  
 Рюльеръ, Мих. Мих., с. Пронево.  
 Сафоновъ, Пав. Гавр., с. Сидорово.  
 Семеновъ, Алдръ Іоас., дер. Лилигумзь.  
 Семеновъ, Вас. Іоас., с. Бураково.





Черниговскій губернскій предводитель дворянства,  
генераль-лейтенантъ,  
Графъ Григорій Александровичъ Милорадовичъ.



Токаревскій, Пет. Матв., от. конгръ-ади.  
 Токарскій, Авт. Дан.  
 Токарскій, Мих. Авт., гс., г. С.-Петербургъ.  
 Токарскій, Никл. Дан., г. С.-Петербургъ.  
 Ушаковъ, Никл. Никл., г. Новгородъ.  
 Ханьковъ, Ив. Льв., гс., поч. мѣр. судья  
 Боровичск. у., г. Новгородъ.  
 Чевакинскій, Алдръ Ив., преподав. глян.,  
 г. С.-Петербургъ.  
 Чеглоковъ, Дм. Ив.  
 Юрьевъ, Пав. Ал-фев., гс., г. С.-Петер-  
 бургъ.

### БУЗЕРСКІЙ УЪЗДЪ.

Анисимовъ, Вас. Матв., с. Горшково.  
 Афонасьева, Эм. Пав., с. Юрина Гора.  
 Балашевъ, Ив. Пет., с. Никольскій Колодезь.  
 Балашевъ, Никл. Пет., с. Никольскій За-  
 водъ.  
 Бергель, Сераф. Вас., с. Павловское.  
 Бородзичъ, Герон. Игн., с. Новики.  
 Быкова, Елиз. Мих., с. Быково.  
 Быковъ, Мак. Пет., с. Сидорово.  
 Васильковъ, Пав. Пет., с. Погорѣлка.  
 Владимірскій, Алдръ Викт., с. Каменникъ.  
 Вознесенская, Алдра Мих., с. Пронево.  
 Воцкая, Ел. Алдр., дер. Зазрапъ.  
 Воцкая, Мар. Алдр., дер. Зазрапъ.  
 Гаврилова, Мар. Дм., с. Полино.  
 Генъ, Конст. Алдр., с. Софѣвка.  
 Герасимовъ, Алдра Дм., с. Полино.  
 Глазова, Анна Ив., с. Никольское - Мош-  
 ницкое.  
 Голдобинъ, Никл. Конст., с. Овсянниково.  
 Горяиновъ, Ал-фй Ал-фев., с. Балахтино.  
 Гущинъ, Пет. Никл., с. Широкое.  
 Десятовъ, Армстар. Никл., с. Лукьяновское.  
 Капустина, Мар. Пав., с. Меросль.  
 Качалова, Алдра Пав., с. Увалевское.  
 Киснемскій, Алдръ Пав., с. Меросль.  
 Киснемскій, Конст. Пав., с. Меросль.  
 Киснемскій, Мих. Пав., с. Меросль.  
 Ковалевъ, Евг. Аликф., с. Федисово.  
 Кожина, Праск. Афая., с. Горка.  
 Кожина, Тат. Ив., с. Горка.  
 Кожинъ, Вас. Ив., с. Титово.  
 Кожинъ, Вас. Фадд., с. Горка.  
 Кожинъ, Дм. Никан., с. Горка.  
 Кожинъ, Пет. Ив., с. Титово.

Кожинъ, Степ. Фадд., с. Горка.  
 Кожинъ, Фед. Ив., с. Титово.  
 Колюбагинъ, Кирил. Пет., с. Ваулино.  
 Кононова, Ол. Ив., с. Высокое.  
 Кононовъ, Пет. Никл., с. Чистиково.  
 Кузьмина, Альфина Ив., с. Сумороково.  
 Кузьмина, Соф. Денис., с. Сумороково.  
 Кульжинскій, Никл. Осип., с. Коровино.  
 Кунцманъ, Алдра Фед., с. Къярда.  
 Левашева, Елиз. Дм., с. Троицкое.  
 Лѣсковъ, Дм. Никл., с. Ивантѣево.  
 Лѣсковъ, Никл. Ив., с. Залужье.  
 Макарьева, Антон. Никл., с. Полино.  
 Малиновская, Алдра Прокоф., с. Любимово.  
 Малиновскій, Никл. Ив., с. Буозеро.  
 Маховъ, Григ. Ег., с. Семеновское.  
 Машковцевъ, Никл. Арк., с. Семеновское.  
 Мельницкая, Вѣра Никл., с. Юдино.  
 Мельницкій, Никл. Алдр., с. Филяево.  
 Микулинъ, Никл. Алдр., с. Полино.  
 Моложенинова, Алдра Иллар., с. Буозеро.  
 Моложенинова, Анна Иллар., с. Буозеро.  
 Моложенинова, Елиз. Иллар., с. Буозеро.  
 Моложениновъ, Вас. Авдр., с. Малышкино.  
 Моложениновъ, Григ. Иллар., с. Буозеро.  
 Моложениновъ, Дорим. Иллар., с. Буозеро.  
 Морозовъ, Маркъ Ал-фев., с. Ершово.  
 Несслеръ, Альбинъ Адол., с. Новое Лу-  
 кино.  
 Никанова, Тат. Ив., с. Потанино.  
 Никановъ, Влад. Фед., с. Семеновское.  
 Овчинниковъ, Конст. Ал-фев., с. Сіучъ.  
 Орлова, Алдра Фирс., с. Савино.  
 Орловъ, Конст. Фирс., с. Савино.  
 Осетровъ, Никл. Алдр., с. Мыстино.  
 Палень, гр. Мар. Ив., с. Андреевская Ферма.  
 Панина, Алдра Пав., с. Карасово.  
 Панинъ, Алдръ Вас., с. Ширявское.  
 Панинъ, Ив. Вас., с. Большой дворъ.  
 Петровъ, Алдръ Пав., с. Горка.  
 Подейко, Ол. Анат., с. Березино.  
 Познякова, Мар. Иллар., с. Буозеро.  
 Позняковъ, Влад. Авдр., с. Владимірское  
 (Хотнево).  
 Пушторскій, Пет. Вас., с. Тарханово.  
 Рослякова, Над. Алдр., с. Титово.  
 Рюльеръ, Мих. Мих., с. Пронево.  
 Сафоновъ, Пав. Гавр., с. Сидорово.  
 Семеновъ, Алдръ Іоас., дер. Лилигумзь.  
 Семеновъ, Вас. Іоас., с. Бураково.





Черниговскій губернскій предводитель дворянства,  
генераль-лейтенантъ,  
Графъ Григорій Александровичъ Милорадовичъ.



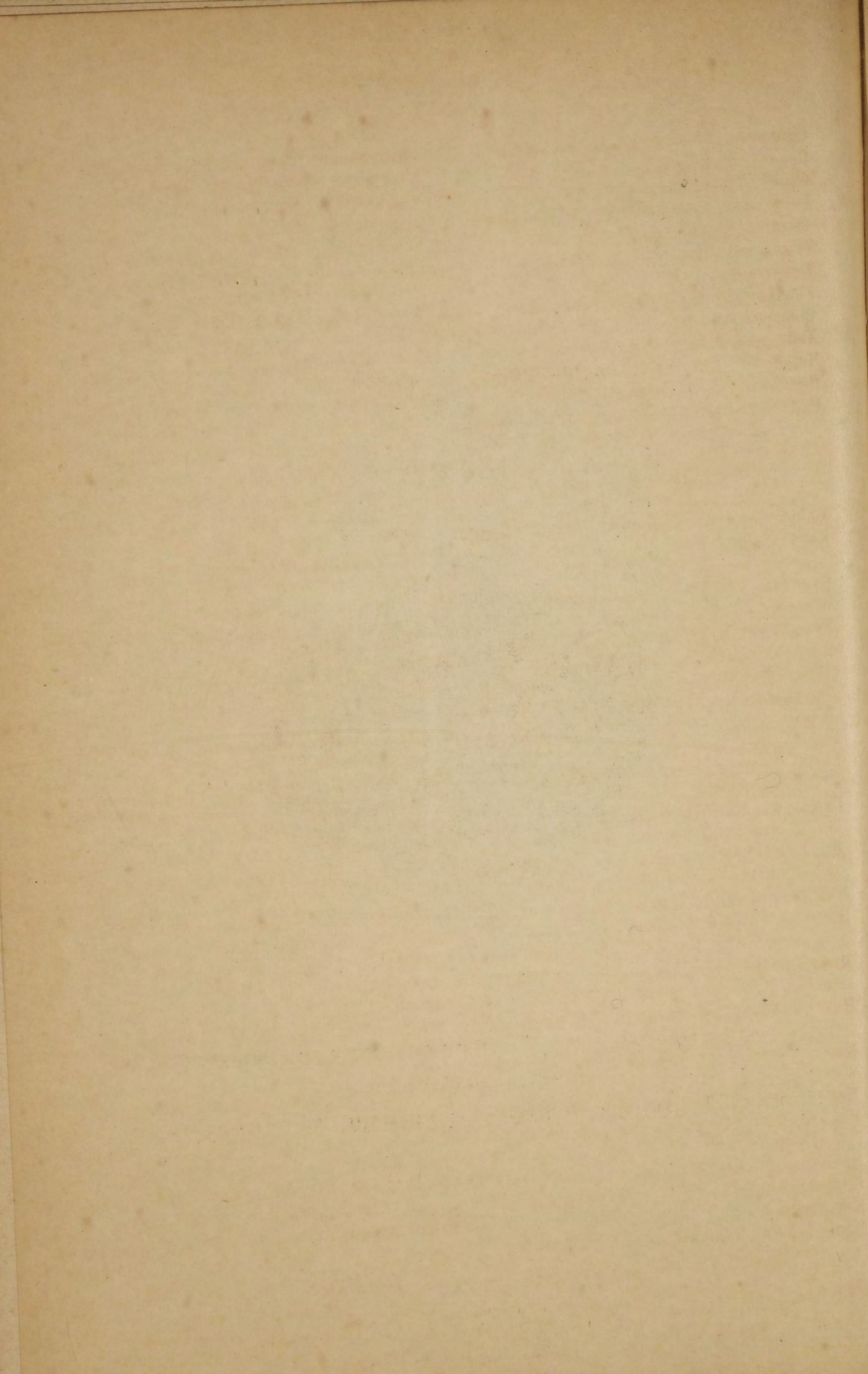



Семеновъ, Никл. Иоас., с. Бураково.  
 Сеничева, Мар. Алдр., с. Запохотье.  
 Серого, Над. Ив., с. Ангозеро.  
 Тимошина, Аполлин. Дм., с. Троицкое.  
 Тимошина, Мар. Дм., с. Троицкое.  
 Тимошина, Над. Дм., с. Троицкое.  
 Тютрюмовъ, Пав. Дм., с. Ряполово.  
 Уньковская, Мар. Як., с. Савинское.  
 Флегонтова, Юл. Дм., с. Полино.  
 Хабакова, Анаст. Фед., с. Ломбозеро.  
 Чернцовъ, Мих. Арсен., с. Овсянниково.  
 Якименко, Елиз. Арсен., с. Клюково.  
 Ѳедоровъ, Кипр. Кирил., с. Подрябинка.

### ВАЛДАЙСКИЙ УѢЗДЪ.

Бенигсенъ, гр. Иос. Карл., усадьба Кесицы.  
 Богатыревъ, Никл. Ив., сс., г. С.-Петербур-  
 бургъ.  
 Булатовъ, Ал-ѣй Ал-ѣев., дсс., г. С.-Петербур-  
 бургъ.  
 Бухарчинъ, Влад. Пет., прч., г. Москва.  
 Вараксинъ, Никл. Нил., земск. нач., г. Де-  
 мянскъ.  
 Вонлярлярскій, Влад. Мих., плк., г. С.-Пе-  
 тербургъ.  
 Герке, Авг. Ант., тс., г. С.-Петербургъ.  
 Герке, Альфр. Ант., присяжн. повѣр., г.  
 С.-Петербургъ.  
 Гладковъ, Влад. Ксеноф., податн. инспект.,  
 г. Валдай.  
 Дедѣвкинъ, Ал-ѣй Ег., кап. 2-го ранга, г.  
 С.-Петербургъ.  
 Жегаловъ, Никл. Алдр., г. Боровичи.  
 Жегаловъ, Никл. Конст., прч., усадьба Бу-  
 халово.  
 Игнатъевъ, Никл. Пав., дсс., г. С.-Петербур-  
 бургъ.  
 Кантемировъ, Эд. Никл., дсс., г. С.-Петербур-  
 бургъ.  
 Карташевъ, Влад. Савел., пдплк., г. Нов-  
 городъ.  
 Кемецкій, Нилъ Мих., нс., г. С.-Петербургъ.  
 Кенигъ фонъ, Алдръ Никл., городск. судья,  
 г. Валдай.  
 Кононовичъ, Пет. Ив., кап., г. В. Волочекъ.  
 Косаговскій, Андр. Пав., сс., г. Валдай.  
 Косаговскій, Влад. Андр., пдплк.  
 Косаговскій, Дм. Вас., кап., г. В. Волочекъ.  
 Косаговскій, Никл. Ал-ѣев., кр. г. Валдай.  
 Кошкарровъ, Ив. Дм., ттс., г. Гдовъ.  
 Кошкарровъ, Плат. Дм., земск. нач., ст.  
 Валдайка, Никл. ж. д.  
 Кршивицкій, Алдръ Ѳад., сс., г. Новгородъ.  
 Кутузовъ, Дм. Як., кск., г. Валдай.  
 Максимовъ, Никл. Фед., кап., ст. Бологое.  
 Мельницкій, Алдръ Алдр., земск. нач., с.  
 Рождество  
 Мельницкій, Нилъ Алдр., ка., предводитель  
 дворянства, с. Рождество.  
 Мельницкій, Серг. Андр., ротм., Закавказ-  
 ская ж. д.  
 Нечаевъ, Никл. Никл., дсс., г. Кострома.  
 Панаевъ, Кронидъ Алдр., сс., ст. Валдайка.  
 Полевода, Никл. Вас., кск., ст. Березайка.  
 Поливановъ, Дм. Андр., тс., г. С.-Петер-  
 бургъ.  
 Поповъ, Алдръ Андр., земск. нач., ст. Бо-  
 логое.  
 Поповъ, Конст. Андр., ротм., ст. Бологое.  
 Путятинъ, кн. Мих. Пав., депутат. двор., ст. Бо-  
 логое.  
 Путятинъ, кн. Пав. Арс., ст. Бологое.  
 Пѣвцовъ, Ив. Мих., усадьба Глининецъ.  
 Романовъ, Алдръ Никл., сс., ст. Бологое.  
 Сиренко, Конст. Георг., земск. нач., г. Де-  
 мянскъ.  
 Славянскій, Кронидъ Фед., дсс., г. С.-Пе-  
 тербургъ.  
 Суторелинъ, Алдръ Фед., кс., г. Валдай.  
 Терлецкій, Никл. Никл., г. Гомель.  
 Токаревскій, Пет. Матв., контръ-адм., г.  
 Боровичи.  
 Толстой, гр. Никл. Никл., г. С.-Петербургъ.  
 Федотовъ, Алдръ Леонт., плк., г. Валдай.  
 Фуфаевскій, Леон. Никит., плк., г. С.-Пе-  
 тербургъ.  
 Хабаловъ, Вас. Сем., прч. 2 Сибирск.  
 стрѣлков. бат., Анучино, Приморск. обл.  
 Хабаловъ, Георг. Сем., шт.-кап., Георгіевск.  
 резервн. бат., г. Георгіевскъ.  
 Хабаловъ, Евг. Сем., пдпрч., Варшавск.  
 крѣпостн. артил., г. Варшава.  
 Хабаловъ, Сем. Вас., плк. артил.; жена  
 Над. Ив. (урожд. Найденова), им. Нерцы.  
 Хабаловъ, Серг. Сем., пдплк. генер. шт.,  
 г. Спб., Штабъ Гвард. Корпуса.  
 Шелковниковъ, Степ. Никл., ген.-маіоръ, г.  
 Кіевъ.



## ДЕМЯНСКІЙ УЅДЪ.

- Аппельбергъ, Ил. Алдр., усадьба Покровско.
- Балкашинъ, Пет. Ег., кр., засѣд., Демянск. Дворянск. Опеки, г. Старая Русса.
- Брянновъ, Вас. Никл., кск., усадьба Гребенево, Велильск. вол.
- Вараксинъ, Никл. Нил., земск. нач. 2 уч. Демянск. у., с. Полново.
- Гриммъ, Оск. Андр., дсс., усадьба Никольское, Филипогорск. вол.
- Диринъ, Пав. Никл., ка., депутат. дворянства Демянск. у., усадьба Заселье.
- Диринъ, Сократъ Никл., сс., Эстляндск. вице-губернаторъ, г. Ревель.
- Карповъ, Ростисл. Ал-ѣев., уѣздн. предводитель дворянства Демянск. у., усадьба Быково, Молвотвицк. вол.
- Коптевъ, Никл. Нил., гв. прч., зем. нач. 1 уч. Демянск. у., близъ г. Демянска.
- Лемке, Алдръ Конст., кр., предсѣд. Демянск. уѣздн. земск. управы, г. Демянскъ.
- Нормандскій, Алдръ Алдр., шт.-кап., земск. нач. 2 уч. Крестец. у., г. Крестцы.
- Нормандскій, Мих. Алдр., прч. Московск. драгунск. полка, г. Тверь.
- Носовичъ, Серг. Ив., от. ген.-лейт., усадьба Исаково, Польск. вол.
- Обресковъ, Дм. Никл., кс., предсѣд. Пудожск. уѣздн. сѣзда, г. Пудожь, Олонецк. губ.
- Сиренко, Георг. Авр., дсс., усадьба Островъ, Полновск. вол.
- Сиренко, Конст. Георг., ка., земск. нач. 3 уч. Валдайск. у., усадьба Островъ, Полновск. вол.
- Толстой, гр. Никл. Никл., ротм., Главн. Штабъ, г. СПБ., Большая Морская, 28.
- Толстой, Серг. Ив., ген.-лейт., г. СПБ., Пантелеймоновская, 5.
- Транковскій, Дм. Григ., от. ген.-маіоръ, засѣдат. Демянск. Дворянск. Опеки, усадьба Слатино, Молвотицк. вол.
- Фрикенъ-фонъ, Ал-ѣй Алдр., инспект. сельск. хозяйства, г. СПБ., Малая Итальянская, 41.

- Фрикенъ-фонъ, Арк. Алдр., усадьба Сѣдловщина, Велильск. вол.
- Фрикенъ фонъ, Фед. Алдр., артил. прч., земск. нач. 3 уч. Демянск. у., усадьба Сѣдловщина, Велильск. вол.
- Чеснокъ, Ив. Пав., от. прч., г. СПБ., Невскій просп., 54.
- Шамшевъ, Викл. Пет., сс., с. Липье, Моисѣевск. вол.
- Шамшевъ, Пет. Никл., шт.-кап., ст. Гремячи, Тамб. губ.
- Шаховской, кн. Мих. Конст., дсс., Холмск. уѣздн. предводитель дворянства, г. Холмъ, Псковск. губ.
- Шестаковъ, Конст. Ив., сс., вице-директ. Департ. жел. д. Мин. Пут. Сооб., г. СПБ., Забалканскій просп., 18.

## КИРИЛЛОВСКІЙ УЅДЪ.

- Акининъ, Вас. Никл.
- Богдановичъ, Алдръ Никл.
- Богдановичъ, Клара Леонт.
- Богдановичъ, Никл. Арс.
- Брылевъ, Пав. Фед.
- Быкова, Анна Вас.
- Бѣлковичъ, Параск. Вас.
- Волкова, Соф. Серг.
- Воропанова, Тат. Пет.
- Воропановъ, Никл. Ос.
- Востинская, Ан. Андр.
- Востинскій, Вас. Алдр.
- Востинскій, Никл. Алдр.
- Головина (урожд. Воропанова), Анна Пет.
- Долгово-Сабуровъ, Никл. Пав.
- Друцкая-Соколинская, Агл. Алдр.
- Золотилова, Вѣра Мих.
- Иванова, Клавд. Ив.
- Иванова, Сераф. Як.
- Кожина, Вѣра Ив.
- Кожина, Евд. Ив.
- Кожинъ, Алдръ Ив.
- Козловская, Лид. Як.
- Козловскій, Алдръ Ив.
- Козловскій, Арк. Ераст.
- Козловскій, Иг. Евст.
- Козловскій, Никл. Евст.
- Колюбакина, Юл. Вас.
- Колюбакинъ, Дм. Викт.
- Комаровская, Евд. Ив.



Косаткинъ, Алдръ Мих.  
 Кузьмина, Мар. Ил.  
 Кузьмина, Праск. Ив.  
 Кузьминъ, Алдръ Арс.  
 Кузьминъ, Анат. Арс.  
 Ламанскій, Конст. Пав.  
 Лимановскій, Анат. Ант.  
 Маркова, Елиз. Никл.  
 Микулина, Мар. Ал-ѣв.  
 Михайлова, Мар. Ив.  
 Морозовъ, Валент. Дм.  
 Небаровъ, Никл. Андр.  
 Нестерова, Анна Арс.  
 Никитскій, Никл. Ив.  
 Полѣханова, Ек. Матв.  
 Ратьковъ, Алдръ Вас.  
 Ратьковъ, Вас. Пет.  
 Ратьковъ, Пет. Вас.  
 Ратьковъ-Рожновъ, Влад. Алдр.  
 Ратьковъ-Рожновъ, Никл. Алдр.  
 Серебряницкая, Ол. Ив.  
 Синибатовъ, Пет. Пет.  
 Стенбокъ Ферморъ, Ал-ѣй Алдр.  
 Сурвилло, Людв. Ипп.  
 Сухотина, Людм. Григ.  
 Сухотинъ, Дм. Никан.  
 Сухотинъ, Никл. Дм.  
 Телѣгина, Алдра Алдр.  
 Телѣгинъ, Викт. Алдр.  
 Трубниковъ, Мих. Дорим.  
 Тхоржевскій, Мод. Никл.  
 Тхоржевскій, Никл. Никл.  
 Тютрюмовъ, Алдръ Матв.  
 Тютрюмовъ, Ив. Матв.  
 Тютрюмовъ, Игн. Матв.  
 Тютрюмовъ, Матв. Ив.  
 Уньковская, Мар. Никиф.  
 Щетова, Евд. Ив.  
 Юрьевъ, Фед. Ал-ѣв.

### НОВГОРОДСКІЙ УѢЗДЪ.

Багратіонъ-Мухранскій, кн. Никл. Никл.,  
 Любанск. вол.  
 Барашевъ, Валер. Як., гв. шт.-ротм., Чу-  
 довск. вол.  
 Бѣляевъ, Алдръ Ал-ѣв., Апраксинск. вол.  
 Васильчиковъ, кн. Бор. Алдр., церемоній-  
 мастеръ, Шимск. вол.

Владимирскій, Андр. Лук., кск., Пельгорск.  
 вол.  
 Волковъ, Пет. Никл., ген.-адъют., Пель-  
 горск. вол.  
 Генъ, Алдра Іос., Пельгорск. вол.  
 Герцогъ, Алдръ Андр., Пельгорск. вол.  
 Герцогъ, Конст. Андр., Пельгорск. вол.  
 Герцогъ, Никл. Андр., Пельгорск. вол.  
 Голицынъ, кн. Пав. Пав., Марьинск. вол.  
 Гребеньковъ, Іос. Ал-ѣв., от. пдплк.,  
 Трясовск. вол.  
 Загорянскій, Никл. Пет., Чудовск. вол.  
 Казнакова, Елиз. Серг., вд. ген.-адъют.,  
 Любанск. вол.  
 Каменскій, Андр. Вас., ттс., Коломенск.  
 вол.  
 Костливцевъ, Матв. Алдр., дсс., Тесовск.  
 вол.  
 Крейторъ, Леон. Богд., кандид. правъ,  
 Чудовск. вол.  
 Кузьминъ, Конст. Никл., сс., Бронницк.  
 вол.  
 Ламанскій, Алдръ Ив., шт.-кап., Тесовск.  
 вол.  
 Лутовинова, Мар. Ал-ѣв., жена дсс., Тря-  
 совск. вол.  
 Лутовиновъ, Алдръ Григ., дсс., Трясовск.  
 вол.  
 Мамышевъ, Никл. Вяч., прч., Селогорск.  
 вол.  
 Манкошевъ, Фед. Никл., сс., Бронницк.  
 вол.  
 Мозовской, Никл. Андр., Черновск. вол.  
 Мозовской, Пет. Андр., Тесовск. вол.  
 Муравьевъ, Алдръ Валер., Косицк. вол.  
 Мышецкій, кн. Никл. Евгр.  
 Мясниковъ, Алдръ Ив., Любанск. вол.  
 Обольяниновъ, Алдръ Степ., Подберезск.  
 вол.  
 Павловъ, Ал-ѣй Вас., Тесовск. вол.  
 Перумовъ, Дан. Наз., пдпрч., Коломенск.  
 вол.  
 Пистолькорсъ, Фед. Конст., кс., Пельгорск.  
 вол.  
 Пыхачевъ, Никан. Пет., Любанск. вол.  
 Рейхель, Влад. Каз., кс., Чудовск. вол.  
 Рождественскій, Алдръ Никл., Подберезск.  
 вол.  
 Рыкачевъ, Ал-ѣй Пет., сс., Черновск. вол.  
 Рыкачевъ, Мих. Пет., Семокрависк. вол.



- Спицинъ, Алдръ Никл., пдирч., Косицк. вол.  
 Струбинскій, Степ. Алдр., Тесовск. вол.  
 Струговщиковъ, Мих. Алдр., Чудовск. вол.  
 Струговщиковъ, Никл. Алдр., Чудовск. вол.  
 Суханинъ, Еф. Вас., от. гв. прч., Салокрамск. вол.  
 Томановскій, Дм. Никл., ген.-лейт., Коломенск. вол.  
 Тучковъ, Алдръ Пав., дсс., Пельгорск. вол.  
 Тырковъ, Влад. Алдр., дсс., Коломенск., Апраксинск. и Чудовск. вол.  
 Тырковъ, Серг. Дм., Апраксинск. вол.  
 Щербатскій, Никл. Фед., ген.-маіоръ, Коломенск. вол.  
 Щербатскій, Фед. Ипп., Тесовск. вол.

### УСТЮЖЕНСКІЙ УѢЗДЪ.

- Балашовъ, Ив. Пет.  
 Балашовъ, Никл. Пет.  
 Батюшковъ, Влад. Як., г. Устюгъ.  
 Батюшковъ, Фед. Дм.  
 Бобарыкинъ, Плат. Кирил., усадьба Пестово.  
 Гротке, Никл. Георг., гс., усадьба Ивановское, Весъегонск. у.  
 Данилевичъ, Викент. Як., усадьба Спирово.  
 Жилинъ, Ант. Влад., кр., усадьба Возгриха.  
 Ивановъ, Серг. Вас.  
 Калитеевскій, Анаст. Алдр., усадьба Вырезъ.  
 Калитеевскій, Ив. Анаст.  
 Калитеевскій, Никл. Анаст.  
 Карауловъ, Ив. Дм., кс.  
 Коковцевъ, Никл. Никл., усадьба Гарна, Боровичск. у.  
 Колюбакинъ, Влад. Алдр.  
 Колюбакинъ, Дм., Викт., дсс., г. Череповецъ.  
 Колюбакинъ, Никл. Алдр., сс., г. Устюгъ.  
 Колюбакинъ, Пет. Алдр.  
 Курбатовъ, Никл. Алдр., г. Устюгъ.  
 Кутузовъ, Мих. Влад., усадьба Городокъ.  
 Лѣсниковъ, Пет. Гавр., кс., усадьба Манушкино.  
 Мавринъ, Ал-ѣй Ал-ѣев., плк., г. Варшава.  
 Мамаевъ, Серг. Алдр., шт.-ротм., усадьба Кожаково.  
 Мещерскій, Пет. Вас.  
 Микулинъ, Алдръ Мих., усадьба Бурцево.  
 Нимандеръ, Евг. Пет.  
 Нотбекъ-фонъ, Алдръ Вас., ген.-маіоръ, усадьба Вѣницы.  
 Окуневъ, Никл. Алдр., кск., г. С.-Петербургъ.  
 Повалишинъ, Дм. Фед., ттс., усадьба Избоища.  
 Позень, Конст. Алдр., усадьба Оксюхово.  
 Позень, Мих. Алдр., кск., усадьба Оксюхово.  
 Поппенъ, Леон. Эд.  
 Посниковъ, Фед. Никл., нс., г. Тихвинъ.  
 Проскуринъ, Никл. Вас.  
 Пузино, Серг. Поликарп., г. Новгородъ.  
 Пѣвцовъ, Ал-ѣй Никл., ка., усадьба Сорикалѣтова.  
 Радингъ, Алдръ Герм.  
 Семичовъ, Арк. Никл., сс., усадьба Гаврилково.  
 Сукинъ, Арк. Фед., Боровичск. у.  
 Трусовъ, Алдръ Сем., усадьба Звана, Весъегонск. у.  
 Трусовъ, Дм. Сем., нс., усадьба Загорье.  
 Унковскій, Пав. Дм., прч., усадьба Скверы.  
 Ухтомскій, кн. Серг. Пет., от. кап. 1-го ранга, усадьба Большое-Вольное.  
 Ушаковъ, Никл. Пав., усадьба Лукинское.  
 Ханыковъ, Ив. Льв., г. Новгородъ.  
 Шмигельскій, Алдръ Цез., кап., усадьба Токарево.  
 Штемпель, бар. Геннад. Христофор., кс.

### Орловская губернія.

- Болонинъ, Никл. Георг., от. ген.-маіоръ, губ. гласный Орлов. губ. земск. собр. отъ  
 Карачевск. у., г. Спб., Манежный пер., 2, лѣтомъ—с. Хотьково, Карачев. у.



- Болонинъ**, Никл. Никл., корн. Л.-гв. Кирасир. Е. И. В. полка, г. Царское Село, Стессельская ул., д. Головань.
- Емельяновъ**, Ал-ѣй Мих., гв. от. прч., земск. нач., (6 ч.), г. Елецъ.
- Коломнинъ**, Ив. Анемпод, ген.-маіоръ, (6 ч.), с. Гавриловское, Карачевск. у.
- Мишина**, Аполлин. Ив., жена дсс., г. Москва, Знаменка, Малознаменск. пер., сб. д., лѣтомъ—с-цо Дубровка, Ливенск. у.
- Мишина**, Вѣра Кирил., дочь дсс., г. Москва, Знаменка, Малознаменск. пер., сб. д., лѣтомъ—с-цо Дубровка, Ливенск. у.
- Мишина**, Ел. Кирил., дочь дсс., г. Москва, Знаменка, Малознаменск. пер., сб. д., лѣтомъ—с-цо Дубровка, Ливенск. у.
- Мишина**, Мар. Кирил., дочь дсс., г. Москва, Знаменка, Малознаменск. пер., сб. д., лѣтомъ—с-цо Дубровка, Ливенск. у.
- Мишинъ**, Алдръ Кирил, г. Москва, Знаменка, Малознаменск. пер., сб. д., лѣтомъ—с-цо Дубровка, Ливенск. у.
- Мишинъ**, Ив. Кирил., нс., г. Москва, Знаменка, Малознаменск. пер., сб. д., лѣтомъ—с-цо Дубровка, Ливенск. у.
- Мишинъ**, Кирил. Серг., дсс., г. Москва, Знаменка, Малознаменск. пер., сб. д., лѣтомъ—с-цо Дубровка, Ливенск. у.
- Мишинъ**, Мих. Кирил., г. Москва, Знаменка, Малознаменск. пер., сб. д., лѣтомъ—с-цо Дубровка, Ливенск. у.
- Мишинъ**, Серг. Кирил., ттс., г. Москва, Знаменка, Малознаменск. пер., сб. д., лѣтомъ—с-цо Дубровка, Ливенск. у.
- Тураева**, Ксен. Андр., вд. ттс., (6 ч.), г. Спб., зданіе университета.
- Чудиновъ**, Алдръ Никл., дсс., директ. Перновск. муж. гимн. и предсѣд. Педагогич. совѣта Перновск. жен. гимн., г. Пер-Лифл. губ.

### БОЛХОВСКІЙ УѢЗДЪ.

- Апухтинъ**, Дм. Льв., кск., г. Орель.
- Арбузовъ**, Пет. Ал-ѣев., дсс., с. Кобылино.
- Арбузовъ**, Фед. Ал-ѣев., гв. прч., с. Середичи.
- Барышниковъ**, Никл. Никл., гс., с. Боровое.
- Бахтинъ**, Тих. Афан., шт.-кап., с. Гавриловское.

- Будаевъ**, Алдръ Серг., кр., дер. Низина.
- Бурнашевъ**, Никл. Ал-ѣев., кр., с. Бобровка.
- Володиміровъ**, Святосл. Алдр., с. Струково.
- Деревицкій**, Андр. Андр., ка., с. Ладыжино.
- Джакелли**, Никл. Ив, с. Лучки.
- Дольинъ**, Никл. Алдр., кр., с. Шемякино.
- Домерщиковъ**, Пав. Пав., кс., г. Орель.
- Зайцевъ**, Влад. Никл., с. Болховъ.
- Зиновьевъ**, Никл. Пав., дѣйств. студентъ Московск. унив. с. Ждиміръ.
- Зиновьевъ**, Степ. Степ., сс., г. С.-Петербургъ.
- Карповъ**, Дм. Арк., нс., г. Орель.
- Князевъ**, Алдръ Дм., г. Орель.
- Кологривовъ**, Мих. Степ., кап., с. Паюсово.
- Корольковъ**, Влад. Алдр., г. Орель.
- Краснодемскій**, Ал-ѣй Феликс., прап., г. Орель.
- Минкевичъ**, Дм. Юл., прч., с. Петровское.
- Плещеевъ**, Алдръ Пет., гв. прч., с. Чернь.
- Подымовъ**, Никл. Ив, ка., с. Коптево.
- Полозовъ**, Никл. Мих., нс., с. Цвѣтынь.
- Пушкаревъ** Леон. Фед., с. Подзовалово.
- Соломко**, Мих. Пет., сс., г. Болховъ.
- Телъгинъ**, Вас. Никл., кск., г. Орель.
- Тетера**, Алдръ Григ., канд. Моск. универс., с. Георгіевское.
- Тетера**, Никл. Григ., кс., г. Орель.
- Тиньковъ**, Алдръ Вас., гс., с. Густоварь.
- Токаревъ**, Серг. Влад., плк., с. Шарاپово.
- Филимоновъ**, Іос. Ив., корн., ст. Хотынецъ, Орл.-Вит. ж. д.
- Хитрово**, Алдръ Мих., гв. плк., г. С.-Петербургъ.
- Хитрово**, Влад. Мих., кап., г. Кіевъ.
- Хитрово**, Никл. Мих., ген.-маіоръ, г. Таганрогъ.
- Цуриковъ**, Серг. Никл., нс., с. Студенки.
- Шашковскій**, Феод. Мих., гс., г. Курскъ.
- Шеншинъ**, Дм. Никл., гс., г. Мценскъ.
- Шеншинъ**, Парменъ Пет., дсс., г. С.-Петербургъ.
- Юшковъ**, Пет. Алдр., ттс., с. Кузьминка.

### БРЯНСКІЙ УѢЗДЪ.

- Азаровъ-Храповъ**, Алдръ Никл., кр., с-цо Немиричи.



Алымовъ, Никл. Ив., сс., г. Брянскъ.  
 Бриммеръ, Алдра Никл., вд. плк., с. Альшаничи.  
 Быхтинъ, Тих. Афан., шт.-кап., г. Орель.  
 Васильева, Тат. Вас., вд. сс., с. Тешаничи.  
 Васильевъ, Ал-ѣй Клавд., гс., г. Брянскъ.  
 Васильчиковъ, Викт. Никл., гв. ротм., с-цо Мошенцы.  
 де Витте, Пелаг. Никл., с-цо Копаль.  
 Волковъ, Алдръ Дм., прч., с. Жабово.  
 Гедройць, кн. Игн. Игн., сс., с. Слободищи.  
 Глуховъ, Пет. Мих., от. плк. ген штаба, дер. Богуславка.  
 Добрышина, Алдра Никл., с-цо Копаль.  
 Добрышина, Соф. Никл., с-цо Копаль.  
 Добрышинъ, Филип. Никл., пдплк. ген штаба, г. Смоленскъ.  
 Дриль, Алдръ Ив., прч., с. Крыжино.  
 Дриль, Евд. Ив., жена прч., с. Песочно.  
 Жадкевичъ, Андр. Феод., кр., с. Троицкое.  
 Жадкевичъ, Влад. Феод., кс., г. Орель.  
 Жадкевичъ, Як. Феод., от. пдплк., г. Брянскъ.  
 Зебергъ фонъ, Алдръ Карл., от. прч., г. Перновъ, Лифл. губ.  
 Киселевичъ, Евг. Пет., кск., дер. Чемадурово.  
 Киселевичъ, Мар. Никл., жена кск., с-цо Суздальское.  
 Козелкинъ, Дм. Ив., ка., г. Брянскъ.  
 Лукашева, Анна Вас., вд. кск., дер. Сосновка.  
 Лукашовъ, Влад. Никл., нс., г. Брянскъ.  
 Мещерскій, кн. Андр. Андр., с. Бойтичи.  
 Неболсинъ, Иоас. Пет., дсс., с. Новоселки.  
 Неболсинъ, Никл. Пет., гв. ротм., с. Тешаничи.  
 Невіандонъ, Алдръ Фед., маіоръ, хут. Александровскій.  
 Ординова, Ол. Пет., вд. прч., дер. Холопье.  
 Панютинъ, Пет. Никл., кр., дер. Серневка.  
 Преженцова, Алдра Конст., жена кап., с. Морачево.  
 Преженцовъ, Конст. Конст., ротм., с. Морачево.  
 Преженцовъ, Никл. Конст., ротм., г. С.-Петербургъ.  
 Преженцовъ, Раф. Конст., кск., хут. Стиповскій.  
 Прохорова, Ол. Никл., с-цо Копаль.

Савина, Елиз. Вас., жена сс., с. Нарядовка.  
 Салова, Елиз. Никл., дочь нс., с. Липово.  
 Синицкій, Серг. Ив., прч., с. Алешна.  
 Теплова, Евг. Сем., дер. Молодовое, Карачевск. у.  
 Тепловъ, Ал-ѣй Григ., кск., дер. Молодовое, Карачевск. у.  
 Тепловъ, Никл. Григ., дер. Молодовое, Карачевск. у.  
 Тютчева, Эрнестина Фед., вд. тс., г. С.-Петербургъ.  
 Ушаковъ, Руфъ Ал-ѣев., шт.-кап., г. Орель

### КАРАЧЕВСКІЙ УѢЗДЪ.

*Гг. дворянъ, имѣющіе право избирать непосредственно и имѣть голосъ во всѣхъ положеніяхъ Губерн. Собранія.*

Барманскій, Влад. Ив., гс.  
 Барманскій, Пет. Ив., ка.  
 Блохинъ, Ал-ѣй Серг., ка.  
 Блохинъ, Серг. Влад., сс.  
 Болонинъ, Никл. Ег., ген.-маіоръ.  
 Веревкинъ, Алдръ Никл., ттс.  
 Веревкинъ, Андр. Алдр., ген.-маіоръ.  
 Веревкинъ, Андр. Никл., ттс.  
 Веревкинъ, Гавр. Никл., лейт. флота.  
 Веревкинъ, Никл. Никл., ттс.  
 Гриневъ, Алдръ Пет., кск.  
 Гриневъ, Пет. Пет.  
 Закржевскій, Серг. Юс., плк.  
 Зебергъ фонъ, Алдръ Карл., прч.  
 Зиновьевъ, Никл. Пав.  
 Ильинъ, Леонт. Алдр., кр.  
 Ильинъ, Никл. Алдр., кр.  
 Коломнинъ, Ив. Анемпод., ген.-маіоръ.  
 Коссобудзскій, Пет. Мих.  
 Лопухинъ, Викт. Ив., кс.  
 Макаровъ, Серг. Дм., ттс.  
 Масловъ, Никл. Ив., дсс.  
 Масловъ, Фед. Ив., дсс.  
 Прокофьевъ, Никл. Фед., ка.  
 Соколовъ, Митроф. Дм., кс.  
 Спечинскій, Григ. Алдр., ген.-маіоръ.  
 Страховъ, Ив. Серг., прч.  
 Тепловъ, Ал-ѣй Григ.  
 Тепловъ, Никл. Григ.  
 Фроловъ, Мих-ѣй Корнил., шт. ротм.



Хитрово, Никл. Никл.  
Хитрово, Серг. Конст., ттс.  
Цуриковъ, Серг. Андр., плк.

*Гл. дворяне, имѣющіе право голоса во  
всѣхъ постановленіяхъ дворянства, безъ  
участія въ выборахъ.*

Андреевъ, Вас. Харл.  
Андреевъ, Харл. Харл.  
Андреевъ, Якимъ Харл.  
Брешенковъ, Ал-ѣй Фед.  
Вошининъ, Алдръ Гавр., кап.  
Вошининъ, Митроф. Гавр., гс.  
Гриневъ, Мих. Петр., прч.  
Кирѣевскій, Пет. Алдр., шт. ротм.  
Князевъ, Алдръ Дм.  
Коломнинъ, Валент. Валент.  
Коломнинъ, Вас. Валент., прч.  
Коломнинъ, Дм. Анемпод., ттс.  
Коломнинъ, Дм. Дм., шт. кап.  
Коломнинъ, Ив. Дм., корн.  
Лозинскій, Ал-ѣй Климент.  
Мальчуковскій, Вас. Никл.  
Мальчуковскій, Гавр. Никл., прч. арт.  
Моисеевъ, Мих. Степ., кск.  
Мухортовъ, Фед. Яким.  
Мѣдениковъ, Никл. Триф.  
Прокофьевъ, Никл. Фед., ка.  
Роговскій, Никл. Мих., ген.-маіоръ.  
Ромашевъ, Мих. Ал-ѣев.  
Сухаревъ, Никл. Дм., гс.  
Тетера, Алдръ Григ.  
Фроловъ, Алдръ Михѣев., кр.  
Фроловъ, Михѣй Корнил., шт. ротм.  
Яковлевъ, Алдръ Пав.

### МАЛОАРХАНГЕЛЬСКІЙ УѢЗДЪ.

*Гл. дворяне, имѣющіе право голоса.*

Анцифоровъ, Мих. Никл., прап., чл. Мало-  
архангельск. уѣздн. земск. управы, с.  
Ахтырское, Красненск. вол.  
Апальковъ, Пет. Серг., кск., с. Федоровка,  
той же вол.  
Апушкинъ, Никл. Дм., прч., с. Жерновець,  
той же вол.  
Балашевъ, Ив. Пет., дсс., с. Александров-  
ское, той же вол.

Вельяминовъ - Зерновъ, Влад. Влад., тс.,  
попечит. Кіевск. учебн. окр., г. Кіевъ.  
Волковъ, Никл. Дм., врачъ, с. Дубовикъ,  
Ивановск. вол.  
Волконскій, кн. Валент. Ив., гс., инспек. на-  
родн. учил., г. Орель.  
Володимировъ, Алдръ Вас., гс., с. Воро-  
ново, Смирновск. вол.  
Володкевичъ, Никл. Никл., кс., профес.  
Кіевск. универс., с. Верхососенье, той  
же вол.  
Вревскій, Алдръ Бор., ген.-лейт., Турке-  
станск. генер. губернат., с. Дубовикъ,  
Ивановск. вол.  
Гололобовъ, Никл. Порф., пдпрч., с. Круп-  
ное, Нетрубежск. вол.  
Гордановъ, Сакердонъ Ал-ѣев., ген.-лейт.,  
с. Евстратіевское, Красненск. вол.  
Данилевскій, Никл. Ег., пдплк., с. Алексан-  
дровское, Скарятинск. вол.  
Дзерулевъ, Мих. Вас., кр., частн. прист. 2 ч.  
г. Орла, г. Орель.  
Дмитровскій, Никл. Ив., пдпрч., с. Коровій  
Верхъ, Успенск. вол.  
Долининъ - Ивановскій, Илліодоръ Андр.,  
сс., с. Дровосѣчное, Нетрубежск. вол.  
Емельяновъ, Дм. Мих., ттс., земск. нач.  
2 уч. Малоархангельск. у., с. Столбецкое  
Алексѣевск. вол.  
Ефимьевъ, Вас. Серг., кск., агентъ земск.  
страх., г. Кромы.  
Злотковскій, Люц. Ив., сс., с. Екатериновка,  
Колпенск. вол.  
Зобнинскій, Анат. Викт., кск., дер. Степа-  
нице, Смирновск. вол.  
Кадій, Тих. Арк., гс., с. Жерновець, той  
же вол.  
Казинъ, Дм. Ег., кр., дер. Красный Ржевецъ,  
Успенск. вол.  
Казинъ, Серг. Леон., прч. арт., с. Вязовое,  
Федоровск. вол.  
Карагодинъ, Ив. Никит., кр., г. Мало-  
архангельскъ.  
Картавецъ, Леон. Вас., ротм., земск. нач.  
7 уч. Малоархангельск. у., с. Знаменское,  
Колпенск. вол.  
Кастецкій, Бор. Наркиз., ттс., Ковенск. мир.  
судья, г. Ковно.  
Каширениновъ, Алдр. Парм., кс., дер. Уде-  
рева, Колпенск. вол.



- Каширениновъ**, Леон. Дм., ка., дер. Каширениновка, Колпенск. вол.
- Каширениновъ**, Никл. Никл., с. Шатиловка, Скарятинск. вол.
- Каширениновъ**, Нилъ Пармен., кап.-лейт., дер. Каширениновка, Красненск. вол.
- Каширениновъ**, Парменъ Мих., сс., с. Колпна, Колпенск. вол.
- Каширениновъ**, Пет. Парм., сс., дер. Черникова, Колпенск. вол.
- Кирѣевскій**, Алдръ Никл., кр., с. Богородицкое, Смирновск. вол.
- Кирѣевскій**, Никл. Ал-ѣев., гс., с. Смирные, той же вол.
- Кирѣевскій**, Серг. Ив., шт.-кап, с-цо Ивановское, Смирновск. вол.
- Куракинъ**, кн. Бор. Алдр., нс., с. Куракино, той же вол.
- Леонтьевъ**, Ив. Ив., корн., дер. Бѣлозера, Ивановск. вол.
- Леонтьевъ**, Ив. Мих., ттс., Тульск. вице-губернат., г. Тула.
- Леонтьевъ**, Мих. Мих., егерм., сс., губерн. предводитель дворянства, Владимірск. губ.
- Леонтьевъ**, Фед. Ив., пдплк., дер. Бѣлозера, Ивановск. вол.
- Лилиенфельдъ**, Пав. Алдр., кск., с. Критово, Успенск. вол.
- Лопухинъ**, Бор. Алдр., земск. нач. Орловск. у, г. Орель.
- Малыгинъ**, Митроф. Алдр., от. прч., с. Иванъ, той же вол.
- Мацневъ**, Анат. Вас., пдпрч., депутат двор., дер. Маховая, Успенск. вол.
- Мацневъ**, Влад. Влад., врачъ, с. Успенское, той же вол.
- Мацневъ**, Григ. Алдр., прч., с. Никольское, Алексѣевск. вол.
- Мацневъ**, Мих. Мих., гс., с. Столбецкое, Алексѣевской вол.
- Мацневъ**, Никанд. Никл., ка., с. Мацнево, Покровск. вол.
- Мейеръ**, Алдръ Никл., дсс., Малоархангельск. уѣздн. предводитель дворянства, с. Кубань, Алексѣевск. вол.
- Меньшиковъ**, Ипп. Никл., пдпрч., дер. Медвѣжки, Покровск. вол.
- Миклашевскій**, Вас. Вас., шт.-кап., земск. нач. 4 уч. Малоархангельск. у., с. Дубовикъ, Ивановск. вол.
- Мухортовъ**, Зах. Зах., кск., с. Федоровка, той же вол.
- Мухортовъ**, Ник. Зах., гв. ротм., кандидат. Малоархангельск. уѣздн. предвод. двор., с. Федоровка, той же вол.
- Мухортовъ**, Фед. Аким., шт.-ротм., с. Липовца, Покровск. вол.
- Мѣшковскій**, Клемен. Юр., маіоръ, земск. нач. 5 уч. Малоархангельск. у., с. Денисовка, Красненск. вол.
- Нарышкинъ**, Мих. Алдр., шт.-ротм., с. Озерки, Успенск. вол.
- Нееловъ**, Серг. Никл., Ливенск. мир. суд., с. Теляжье, Скарятинск. вол.
- Нелюбовъ**, Вас. Никл., гс., с. Крутое, Нетрубежск. вол.
- Новицкій**, Андр. Алдр., кск., с-цо Александровское, Красненск. вол.
- Новицкій**, Мих. Алдр., прч. арт., земск. нач. 6 уч. Малоархангельск. у., с-цо Никольское, Смирновск. вол.
- Одинцовъ**, Никл. Ал-ѣев., прч., земск. нач. 3 уч. Малоархангельск. у., с. Тетерье, Покровск. вол.
- Одинцовъ**, Серг. Ал-ѣев., гс., с. Тетерье, Покровск. вол.
- Оливъ**, Серг. Вас., ген.-маіоръ, с. Алексѣевское, той же вол.
- Оловениковъ**, Мих. Никл., гс., земск. нач. Сѣвск. у., с. Хорошее, Покровск. вол.
- Оловениковъ**, Серг. Никл., с. Хорошее, Покровск. вол.
- Орловъ-Давыдовъ**, гр. Серг. Влад., с. Орлянка, Губкинск. вол.
- Офросимовъ**, Никл. Ив., гс., с. Ахтырское, Красненск. вол.
- Пигаревъ**, Митроф. Вас., кск., с. Александровское, Жерновск. вол.
- Подгорецкій**, Авдр. Ив., пдпрч., с. Упалое, Луковск. вол.
- Покатиловъ**, Влад. Никл., кск., с. Хорошее, Покровск. вол.
- Потемкинъ**, Дм. Алдр., дер. Коротѣева, Луковск. вол.
- Потуловъ**, Алдръ Алдр., кск., с. Дорозинъ Колодезь, Колпенск. вол.
- Потуловъ**, Вас. Алдр., нс., дер. Темерязево, Колпенск. вол.
- Пушечниковъ**, Алдръ Никл., инж., с. Нетрубежъ, той же вол.



- Пушечниковъ, Андр. Никл., с. Нетрубежь, той же вол.
- Пушечниковъ, Мих. Никл., кр. с. Нетрубежь, той же вол.
- Рагозинъ, Никл. Никл., кск., предсѣдат. Малоархангельск. уѣздн. земск. управы, с. Знаменское, Колпенск. вол.
- Савенковъ, Ив. Евст., ттс., земск. нач. 1 уч. Малоархангельск. у.; дер. Глазуновка, Малоархангельск. вол.
- Савенковъ, Никл. Евстаф., кск., чл. Орловск. губерн. земск. управы, г. Орель.
- Сахаровъ, Андр. Алдр., кс., дер. Юдинка, Ивановск. вол.
- Селивановъ, Серг. Алдр., гс., с. Нетрубежь, той же вол.
- Скарятинъ, Влад. Влад., ген.-маіоръ, с. Троицкое, Скарятинск. вол.
- Скарятинъ, Никл. Дм., ген.-маіоръ, г. С.-Петербургъ.
- Снавидовъ, Дм. Як., кап., дер. Татарина, Фошненск. вол.
- Снавидовъ, Никл. Як., кап., засѣдат. Малоархангельск. Дворянск. Опеки, г. Малоархангельск.
- Сухаревъ, Вас. Вас., кск., г. Малоархангельскъ.
- Троицкій, Зиновій Вас., нс., с. Покровское, той же вол.
- Федоровъ, Дм. Никл., прап., с. Нижнее Столбецкое, Покровск. вол.
- Фриде, Алдръ Юр., дсс., с. Самарка, Успенск. вол.
- Ханыковъ, Алдръ Дм., шт.-кап., чл. Малоархангельск. уѣздн. земск. управы, с. Лѣски, Смирновск. вол.
- Ханыковъ, Митроф. Дмитр., шт.-кап., с. Лѣски, Смирновск. вол.
- Хлѣбниковъ, Конст. Леон., с-цо Алексѣевское, Луковск. вол.
- Челюсткинъ, Алдръ Мих., гс., засѣдат. Малоархангельск. Дворянск. Опеки, с. Губкино, той же вол.
- Челюсткинъ, Вас. Алдр., кр., дер. Колпенка, той же вол.
- Челюсткинъ, Никл. Ив., гв. плк., с. Городецкое, той же вол.
- Челюсткинъ, Пет. Алдр., гс., с. Колпна, той же вол.
- Чиркинъ, Алдръ Дм., маіоръ, с. Тетерье, Покровск. вол.
- Шаталовъ, Никл. Фед., врачъ, дер. Долгій Колодезь, Алексѣевск. вол.
- Шушлябинъ, Вяч. Пет., шт.-ротм., дер. Тиминское, Колпенск. вол.
- Шушлябинъ, Мих. Пет., врачъ, дер. Тиминское, Колпенск. вол.
- Шушлябинъ, Никл. Пет., кр., дер. Башкотова, Дросковск. вол.
- Щегловитовъ, Вас. Вас., гс., дер. Новая Слободка, Колпенск. вол.
- Языковъ, Алдръ Дм., сс., поч. мир. судья Малоархангельск. у., с. Упалое, Луковск. вол.
- Языковъ, Митроф. Никл., кр., с. Никольское, Смирновск. вол.
- Языковъ, Никл. Никл., дсс., чл. Харьковск. Судебн. Палаты, г. Харьковъ.
- Ячевскій, Ант. Игн., дсс., чл. Харьковск. Судебн. Палаты, с. Грязное Красненск. вол.

## Пензенская губернія.

- Березинъ, Влад. Пет., сс., (беллетристъ), г. Спб., Пески, 4 ул., 9.
- Березинъ, Игн. Влад., предсѣд Ядринск. земск. управы, г. Ядринъ, Казанск. губ.
- Соловьевъ, Влад. Тим., техникъ по вѣдомству М-ва Пут. Сообщ., г. Псковъ (временно).

### КРАСНОСЛОБОДСКІЙ УѢЗДЪ.

- Атрыганьевъ, Ал-ѣй Алдр., от. гв. шт.-ротм., Краснослободск. предводитель дворянства и предсѣд. земск. управы, с. Козловка.



Бакулинъ, Влад. Дм., кап. Л.-гв. Преображенск. полка, г. С.-Петербургъ.  
 Бакулинъ, Дм. Ив., сс., с. Булаево.  
 Бакулинъ, Левъ Дм., прап. зап., с. Ворона.  
 Бакулинъ, Никл. Дм., пдплк. Л.-гв. Семёновск. полка, г. С.-Петербургъ.  
 Девлетъ-Кильдѣевъ, кн. Георг. Никл., кр., с. Урей.  
 Девлетъ-Кильдѣевъ, кн. Пет. Никл., г. Пенза.  
 Девлетъ-Кильдѣевъ, Серг. Никл., от. пдпрч., г. Карачевъ, Орловск. губ.  
 Жаглевскій, Никл. Пет., кап. 4 Артилл. бриг., г. Курскъ.  
 Жаглевскій, Пет. Дав., шт.-кап., с. Урлей.  
 Жаглевскій, Серг., Пет., прч. 107 Троицкаго пѣхотн. полка, г. Вильно.  
 Илышевъ, Никл. Никл., шт.-кап. Мокшанск. резервн. батал., г. Пенза.  
 Илышевъ, Никл. Пет., плк., команд. 8 стрѣлк. полка, г. Ченстоховъ, Петроковск. губ.  
 Илышевъ, Пет. Пет., пдплк., земск. нач., зашт. г. Троицкъ, Красносл. у.  
 Кабановъ, Влад. Сем., сс., г. Москва.  
 Кондаковъ, Сем. Никл., почетн. миров. судья, с. Чукалы.  
 Кондаковъ, Серг. Никл., кр., с. Дѣвичій Рукавъ.  
 Кормилицинъ, Пет. Алдр., гс., г. Краснослободскъ.  
 Котць, бар. Марквардъ Вецеслав., от. шт.-кап., земск. нач., г. Краснослободскъ.  
 Лазаревъ, Дм. Степ., кск., с. Урей.  
 Лазаревъ, Никл. Степ., ген.-маіоръ артилл., нач. бригады, г. Бѣла, Сѣдлецк. губ.  
 Лазаревъ, Пет. Степ., ген.-лейт., коменд. крѣпости Либавы, г. Либава.  
 Макуловъ, Мих. Дм., кск., земск. нач., дер. Чекаево.  
 Макуловъ, Серг. Дм., кап. 16 ладожск. пѣхотн. полка, посадъ Замбровъ, Ломжинск. губ.  
 Макуловъ, Феод. Дм., сс., г. Харьковъ.  
 Семеновъ, Митроф. Григ., кс., Краснослободск. казнач., г. Краснослободскъ.  
 Цеклинскій, Вас. Сав., от. ген.-лейт., с. Кабаново.  
 Яновъ, Митроф. Пет., г. Москва.  
 Яновъ, Серг. Пет., г. Москва.

## МОКШАНСКІЙ УѢЗДЪ.

Андреевъ, Никл. Сем., кск., дер. Грачевка.  
 Анненковъ, Влад. Ив., дсс., г. Самара.  
 Анненковъ, Фед. Алдр., ка., г. Симбирскъ.  
 Араповъ, Алдръ Алдр., тс, кмрг., с. Проказна.  
 Араповъ, Сем. Пав., г. С.-Петербургъ.  
 Бабичева, Ол. Никиф., жена маіора, с. Кологривовка.  
 Бабичевъ, Дм. Прокоф., маіоръ, с. Кологривовка.  
 Безсчетовъ, Ив. Куз., ка., с. Болотниково.  
 Взорова, Нат. Никл., вд. кск., дер. Панкратовка.  
 Волконскій, кн. Серг. Серг., кск., с. Успенское.  
 Воронцова-Вельяминова, Мар. Никиф., вд. пдпрч., г. Пенза.  
 Глоба, Сем. Анд., от. ген.-маіоръ, дер. Дуловка (Клавдино тожъ).  
 Друцкой-Соколинскій, кн. Дм. Влад., сс., с. Знаменское.  
 Дубовицкій, Дм. Ив., подпрч., с. Рочада.  
 Дятковъ, Никл. Фед., кр., г. Пенза.  
 Ефремовъ, Мих. Пет., с. Болотниково.  
 Жеденова, Нат. Ал.-ѣв., вд. пдплк., с. Сандерки.  
 Загибаловъ, Альвіанъ Никл., ттс., г. Пенза.  
 Зачинская, Анна Ив., жена ка., г. Москва.  
 Зачинскій, Наполеонъ Ант., ка., г. Москва.  
 Капнисть, гр. Варв. Григ., г. Мокшанъ.  
 Каракозовъ, Дм. Ал.-ѣв., ттс. г. Мокшанъ.  
 Карпова, Анна Алдр., жена ка., г. Мокшанъ.  
 Кассини, гр. Зоя Дм., вд. сс., г. С.-Петербургъ.  
 Кашкарова, Юл. Серг., с. Степановка.  
 Кашкаровъ, Вас. Никл., кап., с. Широкоисъ.  
 Кирѣева, Вѣра Мих., жена кск.  
 Кирѣева, Марія Григ., вд. прч., г. Спасскъ.  
 Колокольцовъ, Влад. Апол., шт.-ротм., хут. при с. Луниѣ.  
 Косташикова, Мар. Вакхіевна, вд. прч., г. Пенза.  
 Кретинина, Ек. Ив., г. Саранскъ.  
 Кудрявцевъ, Пет. Никл., ттс., с. Грибоѣдово.  
 Кузьминъ, Влад. Никл., ттс., с. Ломовка.  
 Ладыженская, Ол. Влад., вд. гв. кап., с. Синцово.  
 Ларионова, Елиз. Дав., вд. пдплк., г. Пенза.



Левина, Юл. Авг., вд. ген.-маіора.  
 Логошинъ, Никл. Ал-ѣв., кс., г. Пенза.  
 Малевинскій, Никл. Як., прап., г. С.-Петербур-  
 бургъ.  
 Мантейфель, Ал-ѣй Филип., с. Кологривовка.  
 Мухановъ, Анат. Никл., ротм., дер. Грачевка.  
 Никитина, Пелаг. Никиф., жена дсс., г.  
 Пенза.  
 Никитинъ, Алдръ Ал-ѣв., дсс., г. Пенза.  
 Оболенская, кн. Алдра Никл., г. Симбирскъ.  
 Обухова, Дар. Ег., вд. шт.-ротм., с. Плессъ.  
 Обухова, Наталья Фед., вд. ротм., дер. На-  
 горная Пелетина.  
 Пестрово, Серг. Алдр., г. Чембары.  
 Полубояринова, Нат. Ал-ѣв., вд. ка., г.  
 Пенза.  
 Попова, Елиз. Григ., вд. гс., г. Пенза.  
 Поповъ, Никл. Евгр., кр., г. Пенза.  
 Потулова, Вѣра Ипп., дочь ген.-лейт., г.  
 С.-Петербургъ.  
 Просвирнинъ, Вас. Ос., кс., г. Саранскъ.  
 Сабуровъ, Серг. Серг., шт.-ротм., с. Песочная  
 Пелетина.  
 Сазоновъ, Ив. Никиф., пдпрч., с. Бекетовка.  
 Сазоновъ, Никиф. Никиф., кр., с. Беке-  
 товка.  
 Сазоновъ, Никл. Никиф., гс., Черноезеро.  
 Сазоновъ, Серг. Никиф., корн., с. Беке-  
 товка.  
 Саросѣкъ, Ант. Ант., кс., с. Кадышево.  
 Соколова, Ек. Влад., дер. Петровка.  
 Толубзинъ, Арк. Дм., корн., с. Засѣчное.  
 Уваровъ, Никита Дм., гс., дер. Липлейка.  
 Умановъ, Никл. Ал-ѣв., г. Инсаръ.  
 Устиновъ, Алдръ Мих., дсс., г. Пенза.  
 Ушакова, Нат. Никит., вд. кап., г. Мок-  
 шанъ.  
 Чихачевъ, Як. Степ., кск., г. Нижній-Ломовъ.  
 Шереметьева, Нат. Афон., вд. дсс., г. Москва.  
 Штемпель, бар. Вѣра Дм., жена ротм., дер.  
 Ивановка.  
 Штемпель, бар., Ек. Вас., жена ка., г.  
 Пенза.  
 Штемпель, бар. Никл. Никл., ротм., дер.  
 Ивановка.  
 Шуваловъ гр., Воронцовъ, кн. Мих. Андр.,  
 Городищ. у.

#### НАРОВЧАТСКІЙ УѢЗДЪ.

Араповъ, Ив. Андр., ген.-маіоръ.

Арцибашева, Юл. Дм.  
 Ахлебининъ, Алдръ Никл., кск.  
 Водаръ, Влад. Карл., ген.-маіоръ.  
 Веденяпинъ, Пав. Никл., дсс.  
 Девіеръ, гр. Анна Конст.  
 Желѣзниковъ, Пав. Алдр., кр.  
 Желѣзниковъ, Серг. Алдр., врачъ.  
 Жукова, Варв. Дм., жена шт.-ротм.  
 Жуковъ, Ив. Иллр., шт.-ротм.  
 Кильдишевъ, кн. Алдръ Андр., нс.  
 Кильдишевъ, кн. Пав. Андр., сс.  
 Колпашникова, Мар. Влад., вд. кск.  
 Кондыревъ, Георг. Вас., прч.  
 Крейць, гр. Ек. Степ., жена ген. отъ кавал.  
 Кузьминскій, Никл. Льв.  
 Кутыевъ, Конст. Як., кск.  
 Лачиновъ, Серг. Апол., сс.  
 Лилиенфельдъ, Мар. Влад., жена пдпрч.  
 Лукина, Нат. Андр., вд. прч.  
 Максотовъ, кн. Никл. Андр., прч.  
 Мачинскій, Ив. Алдр., кр.  
 Мачинскій, Никл., Алдр., кр.  
 Огарева, Елиз. Ив., вд. нс.  
 Путятинъ, Влад. Л. к.  
 Ралгина, Соф. Никл., вд. прч.  
 Ралгинъ, Никл. Дм., кр.  
 Свищева, Анна Никл.  
 Свищева, Люб. Пет., вд. гв. плк.  
 Скуратовъ, Геннад. Никл.  
 Слѣпцова, Алдра Алдр., дочь гс.  
 Слѣпцовъ, Митроф. Дм., кр.  
 Унковская, Ек. Вильг., жена ген.-лейт.  
 Черневскій, Иннок. Никл., кск.  
 Хохлова, Алдра Мих., вд. прч.  
 Фалина, Нат. Мих., жена сс.  
 Фалинъ, Алдръ Ив., кск.  
 Федорова, Мар. Ал-ѣв., жена кр.  
 Федоровъ, Алдръ Ив.  
 Федоровъ, Мих. Ив., гс.

#### НИЖНЕ-ЛОМОВСКІЙ УѢЗДЪ.

Арапова, Мар. Никл., фрейлина Выс. Дв.  
 Бибарсова, Ел. Никл.  
 Бибилова, Елизавета.  
 Броницкій, Влад. Алдр.  
 Бѣляевъ, Никл. Никл., нс.; малолѣт. дочь  
 Надежда.  
 Владыкинъ, Ал-ѣй Степ., маіоръ.  
 Воейкова, Варв. Влад., жена ген.-адъют.



Гевличъ, Дм. Ксеноф., дсс.  
 Евсюковъ, Ив. Степ., кск.  
 Ермоловъ, Пет. Дм.  
 Желѣзниковъ, Алдръ Мих.  
 Желѣзниковъ, Григ. Мих.  
 Загоскина, Варв. Ростисл.  
 Казицынъ, Сем. Ром., нс.  
 Колантаева, Ираида Абр.  
 Косьминская (урожд. фонъ-Бергъ), Нат.  
 Никл.  
 Кугушевъ, кн. Алдръ Никл.  
 Кугушевъ, кн. Леон. Никл.  
 Кугушевъ, кн. Никл. Іов., шт. кап.  
 Кузьминскій, Никл. Льв., гс.  
 Куршева, Праск. Ив.  
 Лопатинъ, Инок. Алдр., нс.  
 Манторова, Соф. Ив.  
 Меликова, кн. Наталія.  
 Микулинъ, Мих. Пав., кандид. правъ.  
 Михайловско-Данилевская, Варв. Влад.  
 Морозова, Елиз. Вас., жена прч.  
 Мясоѣдова, Нат. Алдр.  
 Нестерова, Люб. Пет., вд. нс.  
 Оппель, Варв. Леон.  
 Орловъ, Никл. Фед., кс.; дѣти: Александръ,  
 Михаилъ, Федоръ, Андрей, Владиміръ,  
 Екатерина и Марія.  
 Полубояриновы (Наслѣдн. Алдра Пав.).  
 Полубояриновы (Наслѣдн. Мих. Пав.).  
 Поповъ, Митроф. Никл.  
 Салтыкова-Головкина, кн. Ек. Ал-ѣев.,  
 фрейлина Выс. Дв.  
 Тепловъ, Вас. Сем.  
 Толстая, гр. Над. Викт.  
 Толстой, гр. Сер. Мих., сс., камергеръ.  
 Фроловы (Наслѣдн. Леон. Сем.).  
 Черневскій, Алдръ Ив., сс.  
 Черневскій, Влад. Ив., кск.  
 Черневскій, Пав. Ив., кр.  
 Эльнеръ, Вас. Вас.  
 Эльнеръ, Влад. Вас.  
 Юрьевъ, Як. Пет., кр.  
 Ягодинская (урожд. Морозова), Варв. Ал-ѣев.,  
 жена нс.  
 Ягодинскій, Мих. Никл., кс.  
 Ягодинскій, Никл. Никл., нс.

### САРАНСКІЙ УБЪЗДЪ.

Аврамовъ, Андр. Ив.

Аврамовъ, Дм. Ив.  
 Аврамовъ, Никл. Ив.  
 Анненковъ, Фед. Алдр., ка.  
 Барабановъ, Леон. Нивл., кр.  
 Боратынскій, Ил. Андр., лейт.  
 Беклемишева, Над. Андр., вд.  
 Борецкая, Нат. Никл., вд. кс.  
 Булдаковъ, Никл. Никл., дсс.  
 Внуковъ, Левъ Дм.  
 Внуковъ, Серг. Дм., шт.-ротм.  
 Волжинскій, Алдръ Серг.  
 Долгинцова, Над. Алдр., вд. кап.-лейт.  
 Дохтуровъ, Дм. Пет., ген.-лейт.  
 Дятковъ, Серг. Серг.  
 Жуковъ, Серг. Пет.  
 Кашкаровъ, Вас. Никл., кап.  
 Кикинъ, Евг. Никл., гс.  
 Королькова, Лид. Никл., жена кс.  
 Корольковъ, Алдръ Алдр., кс.  
 Корольковъ, Вас. Алдр., кр.  
 Кузминъ, Влад. Никл., тте.  
 Кузмикъ, Мих. Никл., сс.  
 Кузминъ, Никл. Никл., кр.  
 Ларіоновъ, Мих. Вас., ка.  
 Лиліэнфельдъ, Мар. Влад., жена ка.  
 Макеровская, Анаст. Фавстов., дочь дсс.  
 Макеровскій, Дм. Фавстов., прч.  
 Макова, Ол. Мих., жена кск.  
 Мезенцова, Мар. Алдр., жена прч.  
 Мердеръ, Нат. Никл., вд. ген.-адъют.  
 Мясоѣдова, Юл. Фед., жена кск.  
 Мясоѣдовъ, Дм. Вас., кск.  
 Нечаевъ, Порф. Фед., пдпрч.  
 Нисарскій, Алдръ Вас., дсс.  
 Новохацкій, Алдръ Іос.  
 Новохацкій, Іос. Тарас., дсс.  
 Обуховъ, Ал-ѣй Никл., кр.  
 Обуховъ, Бор. Никл., корн.  
 Обуховъ, Дм. Никл., сс.  
 Олферьева, Анаст. Вас., дочь прч.  
 Олферьева, Над. Мих., жена сс.  
 Олферьева, Ол. Никл., вд. прч.  
 Олферьева, Соф. Вас., дочь прч.  
 Олферьевъ, Вас. Вас., корн.  
 Олферьевъ, Пет. Алдр., сс.  
 Пановъ, Ал-ѣй Дм., гв. шт.-ротм.  
 Пановъ, Дм. Ал-ѣев., нс.  
 Родзевичъ, Дм. Владисл., кск.  
 Родзевичъ, Соф. Дм., жена кс.  
 Смирновъ, Ив. Ал-ѣев., гс.



Струйскій, Мих. Пет., ттс.  
 Тарховъ, Фед. Дм., инж.-техн.  
 Татищевъ, Ил. Леон., гв. плк.  
 Темирязева, Пелаг. Андр., жена гв. шт.-кап.  
 Тепловъ, Митроф. Ал-ѣев., кск.

Тепловъ, Сераф. Африкан., корн.  
 Филатовъ, Мих. Нил.  
 Филатовъ, Пет. Фед., ттс.  
 Шпейеръ, Никл. Никл., шт.-кап.  
 Юрловъ, Георг. Ив., ка.  
 Языкова, Мар. Дм., жена ген.-маіора.

## С.-Петербургская губернія.

- Авенариусъ, Нат. Георг., вд. ген. маіора, (3 ч.), г. Спб., В. О., 2 линія, 59.  
 Авенариусъ, Пет. Алдр., от. прч., инж.-мех., (3 ч.), Спб. у., с. Александровское, 18.  
 Аладовъ, Ил. Сем., ка., (1 ч.), г. Спб., Садовая, 47.  
 Алексѣевъ, Никл. Ал-ѣев., от. кс., (3 ч.), Спб. у., Шувалово, Орловская, 15.  
 Архиповъ, Алдръ Алдр., тс., непр. чл. Военно-Медиц. Учен. Комит., (3 ч.); жена Елиз. Ив. (урожд. Константинова), дѣти: Евгенія и Ольга, г. Спб., Фонтанка, 119.  
 Архиповъ, Алдръ Алдр., шт.-кап. л.-гв. Изм. полка, (3 ч.); жена Мар. Алдр. (урожд. Невинская), дѣти: Мстиславъ, Георгій и Всеволодъ, г. Спб., Измайловскій просп., 2.  
 Архиповъ, Влад. Алдр., плк. генер. шт., нач. штаба 6-ой пѣхотн. дивизіи, (3 ч.); жена Мар. Алдр. (урожд. Мянновская); г. Остроленка, Ломж. губ.  
 Архиповъ, Никл. Алдр., кап., л.-гв. Измайл. полка, (3 ч.), г. Спб., Измайловскій просп., 2.  
 Атрыганьевъ, Пет. Ал-ѣев., дсс., (2 ч.), г. Спб., Почтамтская, 5.  
 Базилевскій, Викт. Ив., (1 ч.), г. Спб., Петербургск. наб., 38.  
 Барабановъ, Пет. Пет., ген. маіоръ, (2 ч.), г. Спб., Садовая, 109—111.  
 Барятинская, кн. Елиз. Алдр., статсъ-дама, (5 ч.), г. Спб., Милліонная, 21.  
 Барятинскій, кн. Алдръ Влад., от. плк., г. Спб., Конногвардейскій бульв., 13.  
 Баумъ, Вас. Вас., от. кр., (3 ч.), г. Спб., В. Подъяческая, 23.  
 Баумъ, Влад. Вас., кр., и. д. помощн. Правит. Канц. Спб. Совѣта Дѣтск. Пріютовъ, (3 ч.), г. Спб., В. Подъяческая, 23.  
 Баумъ, Конст. Вас., помощн. контролера Правленія Русск. Страх. Об-ва, (3 ч.), г. Спб., В. Подъяческая, 23.  
 Безобразова, Ан. Ив., вд. дсс., (6 ч.), Спб. уѣзда, Полюстровскаго уч., мыза Екатеринино.  
 Безсоновъ, Ал-ѣй Алдр., плк., г. Саратовъ.  
 Бергъ фонъ, гр. Мар. Мих., жена ген.-маіора, г. Спб., Англійская набер., 46.  
 Бильдерлингъ фонъ, Пет. Алдр., от. ген. маіоръ, г. Спб., В. Морская, 53.  
 Бобринскій, гр. Алдръ Ал-ѣев., оберъ гофм., тс., (5 ч.), г. Спб., Галерная, 60.  
 Бобринскій, гр. Ал-ѣй Алдр., гофм., дсс., (5 ч.), г. Спб., Галерная, 58.  
 Бодиско, Алдръ Конст., (3 ч.), г. Спб., В. Итальянская, 15.  
 Болотовъ, Влад. Ал-ѣев., сс., (6 ч.), г. Спб., В. О., 8 линія, уг. Днѣпровскаго пер., 5—20.  
 Брискорнъ фонъ, Вас. Пет., пдплк., (6 ч.), Херсонская, 10.  
 Брокъ, Никл. Пет., ген.-лейт., (3 ч.), г. Спб., Садовая, 3—5.  
 Бруни, Алдръ Конст., дсс., (3 ч.), г. Спб., В. О., Тучкова наб., 14.  
 Брылкина, Нат. Ив., жена ген. лейт., (3 ч.), Спб. у., мыза Кюліатка.  
 Брюлловъ, Влад. Алдр., ка., (3 ч.), г. Спб., В. О., 9 лин., 42.  
 Брюлловъ, Пав. Алдр., клас. художн., (3 ч.), г. Спб., В. О., 10 лин., 39.



- Булгаковъ, Никл. Алдр., магистръ физики, (3 ч.), г. Спб., Обводный кан., 19.
- Булгаковъ, Серг. Алдр., кс., (3 ч.), г. Спб., Садовая, 40.
- Бурлей, Никл. Никл., студ. Спб. универс., Кабинетская, 2.
- Бурлей, Никл. Фед., ген.-маіоръ, г. Спб., Кабинетская, 2.
- Бѣлосельскій - Бѣлозерскій, кн. Конст. Эспер., ген.-маіоръ, (5 ч.), г. Спб., Петровскій просп., 2.
- Васильевъ, Алдръ Конст., кск., г. Царское Село, Волконская, сб. д.
- Васильевъ, Конст. Вас., кр., г. Царское Село, Волконская, сб. д.
- Васильевъ, Конст. Конст., кск., г. Царское Село, Волконская, сб. д.
- Вейль, Влад. Ос., студ. Спб. универс., г. Спб., Пантелеймонская, сб. д.
- Вейль, Ос. Ос., кадетъ 1 кадет. корп., г. Спб., Пантелеймонская, сб. д.
- Веретенниковъ, Никл. Ал-ѣев., дсс., (3 ч.); дѣти: Яковъ, Алексѣй и Борисъ, г. Спб., Забалканскій просп., 51.
- Верещагинъ, Вас. Пет., протоіер., г. Спб., Чесменская военная богадѣльня.
- Верещагинъ, Влад. Вас., діаконовъ, г. Спб., Измайловскій п., 8 рота, 17.
- Вилькинсъ, Никл. Христ. от. дсс., (3 ч.), г. Спб., В. О., 14 лин., 21.
- Вонлярлярская, Вѣра Никл., жена ген.-лейт., (6 ч.), г. Спб., Галерная, 26.
- Вонлярлярская, Над. Сем., жена от. гв. плк., (6 ч.), г. Спб., Фонтанка, 22.
- Вонлярлярскій, Влад. Мих., от. гв. плк., г. Спб., Фонтанка, 22.
- Воронинъ, Мих. Степ., сс., (3 ч.), г. Спб., Николаевская наб., 11.
- Вороновичъ, Алдръ Мих., плк., (3 ч.), г. Спб., Галерная, 40.
- Вороновъ, Алдръ Алдр., ка., (3 ч.), г. Спб., Пальменбахская, 3.
- Вороновъ, Алдръ Григ., дсс., (3 ч.), г. Спб., Пальменбахская, 3.
- Вороновъ, Юр. Алдр., прч. гв., (3 ч.), г. Спб., Театральная пл., 12.
- Вуичъ, Варв. Дм., жена сс., (2 ч.), г. Спб., Захарьевская, 12.
- Вуичъ, Вас. Ив., дсс., (2 ч.), Царское Село, Колпинская, сб. д.
- Вуичъ, Никл. Ив., кс., (2 ч.), г. Спб., Б. Морская, 48.
- Вуичъ, Паул. Никл., вд. ген.-маіора, (2 ч.), г. Спб., Садовая, 47.
- Вучиховскій, Герм. Фед., тс., (3 ч.), г. Спб., Екатерингофскій просп., 33.
- Гаринъ, Никл. Вас., от. плк., г. Спб., 7 Рождественская, 17.
- Гершельманъ, Конст. Ив., ген.-адъют., ген.-лейт., (2 ч.), г. Спб., Манежный пер., 1.
- Гирсъ, Мих. Алдр., сс., (2 ч.), г. Спб., Загородный, 22.
- Гирсъ, Нат. Ив., вд. дтс., (2 ч.), г. Спб., Фонарный пер., 12.
- Глазунова, Анна Вас., вд. тс., (1 ч.), г. Спб., Невскій просп., 60.
- Глазуновъ, Конст. Ил., (1 ч.), г. Спб., Казанская, 8.
- Голицинскій, Алдръ Пав., сынъ дсс., (3 ч.), г. Спб., Измайловскій п., 4 рота, 11.
- Голушинъ, Андр. Андр., пдпрч., (2 ч.), г. Спб., Рижскій просп., 4.
- Голушинъ, Андр. Никл., от. плк., (2 ч.), г. Спб., Рижскій просп., 4.
- Гольмстремъ, Конст. Карл., дсс., инж. п. с., (2 ч.), г. Спб., Ковенскій пер., 13.
- Горожанскій, Плат. Никл., плк., командиръ 1-го Туркестант. Линеинаго баталіона, г. Ташкентъ.
- Гоштовтъ, Ад. Ад., шт.-ротм., адъютантъ Кронштадтск. Коменданта; дѣти: Георгій и Марія, г. Кронштадтъ.
- Гоштовтъ, Ад. Карл., от. ген.-лейт., (1 ч.), г. Спб., Измайловскій п., 12 рота, 7.
- Гоштовтъ, Іос. Ад., пдплк., воспитатель Пажеск. корпуса, (1 ч.); жена Мар. Алдр., дѣти: Марія и Елизавета, г. Спб., зд. Пажескаго корпуса.
- Грейгъ, Вас. Ал-ѣев., кмрг. дсс., (3 ч.), г. Спб., Литейный, 11.
- Григоровскій, Фед. Ив., дсс., секр. двор., (3 ч.), Спб. у., Петергофское шоссе, 9.
- Де-Карьеръ, Серг. Арк., дсс., (3 ч.), г. Спб., Шпалерная, 5.
- Дервизъ фонъ, Серг. Пав., нс., (3 ч.), г. Спб., Галерная, 33.
- Дингельштедтъ фонъ, Никл. Фед., от. кап. Л.-гв. Моск. полка; жена Мар. Фед. (урожд. Кейзеръ фонъ Нилькгеймъ), дѣти: Федоръ и Николай, г. Спб., Знаменская, 12.



- Долинскій, Ег. Ег., нс., (6 ч.), г. Спб., Екатерининскій кан., 66.
- Домонтовичъ, Алдра Ив., вд. тс., (6 ч.), г. Спб., Гороховая, 66.
- Дрейеръ фонъ, Алдръ Эрнест., г. Спб., Вознесенскій просп., 21.
- Дунинъ-Слѣпецъ, Игн. Ос., дсс., инж., (6 ч.), г. Спб., Ковенскій пер., 13.
- Дурново, Пет. Пав., ген. инф., (6 ч.), г. Спб., Галерная, 15.
- Евреиновъ, Влад. Ал-ѣев., тс., поч. мир. судья, (3 ч.), Спб. у., Лѣсной корп., Муринскій просп., 22.
- Евреиновъ, Никл. Мих., ген.-лейт., (1 ч.), г. Спб., Пантелеймоновская, 8.
- Евтихievъ, Георг. Як., дсс., инж., (3 ч.), г. Гатчино, Люцевская, 11.
- Евфратовъ, Алдръ Евгр., кс., г. Спб., Забалканскій пр., 26.
- Елистева, Мар. Георг., жена ген.-маiора, (3 ч.), г. Спб., Фонтанка, 70.
- Елистева, Гавр. Никл., от. ген.-маiоръ, г. Спб., Фонтанка, 70.
- Еллинскій, Сем. Θεод., от. ка., (3 ч.), г. Спб., Кирочная, 11.
- Жербинъ, Мих. Фед., гв. прч., (1 ч.), г. Спб., Пустой рынокъ, 7 и 29.
- Жербинъ, Θεод. Ив., ген.-маiоръ, (1 ч.), г. Спб., Михайловская пл., 2—3.
- Жеребцова, Нат. Пав., жена дсс., (6 ч.), г. Спб., Миллионная, 11.
- Жуковская, Ол. Карл., жена тс., (2 ч.), г. Спб., Захарьевская, 29, (им. при дер. Рандкуль).
- Жуковскій, Пет. Пет., пдплк., (2 ч.), г. Спб., Захарьевская, 29.
- Захарова, Эмил. Ив., вд. ка., (3 ч.), Спб. у., Лѣсной корпусъ, Новая, 14.
- Зейфартъ, Алдръ Алдр., ген.-маiоръ, (3 ч.), г. Спб., Чернышевъ пер., 24.
- Зейфартъ, Ек. Пет., жена ген.-маiора, (3 ч.), г. Спб., Чернышевъ пер., 24.
- Зейфартъ, Ив. Алдр., кс., г. Спб., Чернышевъ пер., 24.
- Зейфартъ, Мих. Алдр., сс., (3 ч.), г. Спб., Гулярная, 5.
- Зейфартъ, Никл. Карл., кмрг., дсс., (2 ч.), г. Спб., Сергievская, 40.
- Зиновьевъ, Степ. Степ., въ зв. кам-юнк., сс., (6 ч.), г. Спб., Б. Морская, 8, (им. Богословка, 1 стана, Спб. у.).
- Золотовъ, Влад. Пав., ген.-маiоръ, (3 ч.), г. Спб., Б. Морская, 24.
- Зуева, Вѣра Лавр., жена от. плк., (3 ч.), г. Спб., Захарьевская, 15.
- Зуевъ, Влад. Гавр., от. ген.-лейт., (3 ч.), г. Спб., Б. Дворянская, 36.
- Зуровъ, Алдръ Ельпидиф., ген.-лейт., (6 ч.), г. Спб., Почтамтская, 2.
- Иващенко, Ив. Сам., дсс., (3 ч.), г. Спб., Захарьевская, 12, (Юкки, 2 стана, Спб. у.).
- Иксуль-фонъ-Гильдебрандъ, бар. Варв. Ив., г. Спб., Екатерининскій кан., 156.
- Кабать, Алдръ Ив., дсс., (3 ч.), г. Спб., Шпалерная, 32.
- Кабать, Ив. Ив., дсс., гофм., (3 ч.), г. Спб., Бассейная, 25.
- Кавось, Евг. Цез., нс., (3 ч.), г. Спб., Кирочная, 18.
- Кавось, Соф. Цез., дочь кс., (3 ч.), г. Спб., Апраксинъ пер., д. 13.
- Кашкаровъ, Влад. Влад., ка., старш. контролеръ Контроля Либаво-Роменск. ж. д., г. Минскъ, Подгорная ул., 52.
- Кейзеръ фонъ Нилькгеймъ, Фед. Ив., дсс., жена Мар. Ив., г. Спб., Знаменская, 12.
- Кизерицкій, Гангольфъ Ег., магистръ древне-классич. филологіи, старш. хранитель при Имп. Эрмитажѣ, г. Спб., Петербургск. ст., Ждановская ул., 3.
- Кильхень, Серг. Ал-ѣев., ген. артил., г. Спб., Надеждинская, 11.
- Китнеръ, Герон. Фридр.—Севаст., дсс., (3 ч.), г. Спб., Офицерская, 18.
- Клыковъ, Мих. Аввак, от. пдплк., (3 ч.), г. Спб., Бѣлосельскій, 10.
- Кованько, Анат. Ал-ѣев., земск. нач. 3 уч. Спб. у., (2 ч.), Спб. у., Финляндск. ж. д., 3 Парголово (мыза Розальвино, Спб. у.).
- Кованько, Соф. Алдр., жена сс., (2 ч.), г. Спб., Спасская, 2.
- Кокушкинъ, Ив. Алдр., от. ген. маiоръ, (2 уч.), г. Спб., Надеждинская, 29.
- Колесниковъ, Евг. Евг., тс., (3 ч.), г. Спб., Измайловскій п., 9 рота, 11.
- Колобнева, Елиз. Алдр., жена сс., (3 ч.), Спб. у., Озерная ул.



- Колюбакина**, Мар. Степ., (2 ч.), г. Спб.,  
 Измайловскій п., 2 рота, 6.  
**Комаровъ**, Виссар. Виссар., от. плк., (2 ч.),  
 г. Спб., Невскій просп., 136.  
**Кондратьевъ**, Алдръ Никл., тс., (3 ч.), г.  
 Спб., Садовая, 97.  
**Корсаковъ**, Влад. Никит., плк., (2 ч.), г.  
 Спб., Сергіевская, 56.  
**Корфъ**, бар. Конст. Никл., тс., гофмейст.,  
 (5 ч.), г. Спб., Почтамтская, 8.  
**Корфъ**, бар. Юл. Ад., жена тс., (5 ч.), г.  
 Спб., Николаевская, 44.  
**Котоминъ**, Ил. Ал-фев., дсс., (3 ч.), г. Спб.,  
 Невскій, 135.  
**Крейтонъ**, Элоиза Евст., вд. дсс., (3 ч.), г.  
 Спб., Кирочная, 14.  
**Кронгельмъ**, гр. Пав. Карл., от. плк. гв.,  
 чл. Спб. Дворян. Опеки, (5 ч.), г. Спб.,  
 Измайловскій п., 2 рота, 10.  
**Крузе фонъ**, Фед. Мих., ттс., присяжн.  
 повѣр., (3 ч.), г. Спб., Невскій просп., 57.  
**Кузьминъ**, Конст. Никл., сс., (3 ч.), Спб. у.,  
 им. Покровское, Набер. Невы, Шлиссель-  
 бург. уч.  
**Кузьминъ**, Фед. Ал-фев., дсс., (2 ч.), г. Спб.,  
 Знаменская, 23—1.  
**Кусова**, бар-сса Анна Пав., жена дсс., (3 ч.),  
 г. Спб., Невскій просп., 50—15.  
**Кусовъ**, бар. Бор. Ал-фев., гв. шт. ротм.,  
 (5 ч.), г. Спб., В. О., 6 лин, 25.  
**Ламанская**, Алдра Карл., жена тс., (3 ч.),  
 г. Спб., Прачешный пер., 2.  
**Ламанскій**, Евг. Ив., тс., (3 ч.), г. Спб.,  
 Мойка, 88.  
**Левашовъ**, гр. Влад. Вас., ген. инф., (5 ч.),  
 г. Спб., Фонтанка, 18.  
**Леве**, Феликсъ Авг., нс., (2 ч.), г. Спб.,  
 Адмиралтейскій кан., 9.  
**Лемсонъ**, Пав. Алдр., тс., (3 ч.), г. Спб.,  
 Фонтанка, 37.  
**Лемсонъ**, Пет. Алдр., сс., (3 ч.), г. Спб.,  
 Невскій просп., 71.  
**Леонтьевъ**, Влад. Ив., кандид. правъ, (3 ч.),  
 г. Спб., Надеждинская, 56.  
**Лерхе**, Герм. Густ., тс., (3 ч.), г. Спб.,  
 Фонтанка, 89.  
**Лисенковъ**, Григ. Ив., сс., (3 ч.), г. Спб.,  
 Дровяной пер., 8.  
**Лисенковъ**, Ив. Андр., сс., (3 ч.), г. Спб.,  
 Дровяной пер., 8.
- Лобановъ-Ростовскій**, кн. Никл. Ал-фев.,  
 дсс., (5 ч.), г. Спб., Миліонная, 30.  
**Лошкарева**, Ек. Серг., дочь тс., (6 ч.),  
 Спб. у., земля въ Куйвозовской вол.  
**Лошкаревъ**, Алдръ Григ., ген. лейт., (6 ч.),  
 г. Спб., Невскій просп., 74.  
**Лошкаревъ**, Пав. Серг., ген.-лейт., Спб. у.,  
 земля въ Куйвозовской вол.  
**Лукашевъ**, Евг. Никл., от. ген.-маіоръ, (6 ч.),  
 г. Спб., Прядильная, 4.  
**Лыщинскій**, Влад. Анзел., сс., чл. Спб.  
 Судебной Палаты, (6 ч.), г. Спб., Ли-  
 тейный, 46.  
**Лыщинскій**, Мих. Анзел., плк. л.-гв. Гроднен.  
 Гусарск. полка, (6 ч.), г. Спб., Шпа-  
 лерная, 60.  
**Лыщинскій**, Никл. Анзел., сс., (6 ч.), г.  
 Калишъ.  
**Львовъ**, кн. Алдръ Дм., кмрг., сс., (5 ч.),  
 г. Спб. Б. Морская, 39.  
**Львовъ**, кн. Пав. Дм., (5 ч.), г. Спб., Б.  
 Морская, 46.  
**Мазаракій**, Алдръ Викт., кс., инж. п. с., нач.  
 участка Харьково-Никл. ж. д., ст. Смо-  
 роудино, Харьк. губ.  
**Мазаракій**, Арк. Викт., шт.-кап., ротн.  
 команд. Егерск. полка, г. Спб. Рузовская,  
 Егерскій полкъ.  
**Мазаракій**, Веніам. Викт., прис. повѣр., юрис-  
 консулъ Варш. ж. д., г. Спб., Гагарин-  
 ская, 14.  
**Мазаракій**, Викт. Викт., кс., помощн. нач.  
 отд. Главнаго Военно-Суднаго Упр., г.  
 Спб., Покровская пл., 94.  
**Мазаракій**, Евг. Викт., нс., инж. п. с., нач.  
 участка Никол. ж. д., ст. Тверь.  
**Мазаракій**, Поликс. Фед., вд. ген.-лейт.,  
 (1 ч.), г. Спб., Садовая, 49.  
**Максимовскій**, Никл. Никл., кап. ген. шт.,  
 ст. адъют. Штаба 28-й пѣхотн. дивизіи,  
 г. Ковна.
- Мамонтова**, Алдра Никл., жена дсс., (3 ч.),  
 Спб. у.; Лѣсной, Мал. Кушелевка, 17.  
**Мамонтовъ**, Валер. Никл., дсс., прис-  
 трапч., г. Спб.; Чернышевъ пер., 16.  
**Мерцъ**, Луиза Богд., жена дсс., (3 ч.), г.  
 Спб., Максимилиановскій пер., 8.  
**Мусинъ-Пушкина**, гр. Люб. Алдр., вд. тс.,  
 (5 ч.), г. Спб., Литейный просп., 17—19.





Тверской губернской предводитель дворянства,  
дѣйствительный статскій совѣтникъ,  
Николай Петровичъ Оленинъ.



- Колюбакина**, Мар. Степ., (2 ч.), г. Спб.,  
 Измайловскій п., 2 рота, 6.  
**Комаровъ**, Виссар. Виссар., ст. ж. д., (3 ч.),  
 г. Спб., Невскій просп., 116.  
**Кондратьевъ**, Алдръ Павл., тс., (3 ч.), г.  
 Спб., Садовая, 97.  
**Корсаковъ**, Влад. Павл., тс., (3 ч.), г.  
 Спб., Сергиевская, 16.  
**Корфъ**, бар. Кост. Павл., тс., поручикъ,  
 (5 ч.), г. Спб., Наставителъ, 8.  
**Корфъ**, бар. М. Ал. жена тс., (3 ч.), г.  
 Спб., Наставителъ, 14.  
**Котоминъ**, Евг. Ал. ж. д., дсс., (3 ч.), г. Спб.,  
 Невскій просп., 118.  
**Крейновичъ**, Анжелъ Густ., вд. дсс., (3 ч.), г.  
 Спб., Наставителъ, 14.  
**Кронинъ**, гр. Пав. Карл., от. плк. гв.,  
 чл. Спб. Дворян. Общ., (5 ч.), г. Спб.,  
 Измайловскій п., 2 рота, 10.  
**Крузе**, полк. Фед. Мих., ттс., присажн.  
 повѣр., (3 ч.), г. Спб., Невскій просп., 57.  
**Кузьминъ**, Конст. Никл., сс., (3 ч.), Спб. у.,  
 им. Покровское, Набер. Невы, Шляссель-  
 бург. уч.  
**Кузьминъ**, Фед. Ал. жев., дсс., (2 ч.), г. Спб.,  
 Знаменская, 23—1.  
**Кусова**, бар-сса Анна Пав., жена дсс., (3 ч.),  
 г. Спб., Невскій просп., 50—15.  
**Кусовъ**, бар. Бор. Ал. жев., гв. шт. ротм.,  
 (5 ч.), г. Спб., В. О., 6 лин., 25.  
**Ламанская**, Алдра Карл., жена тс., (3 ч.),  
 г. Спб., Прачешный пер., 2.  
**Ламанскій**, Евг. Пав., тс., (3 ч.), г. Спб.,  
 Мойка, 88.  
**Левашовъ**, гр. Влад. Вас., ген. инф., (3 ч.),  
 г. Спб., Фонтанка, 18.  
**Леве**, Феликсъ Авг., нс., (2 ч.), г. Спб.,  
 Адмиралтейскій кан., 9.  
**Лемсонъ**, Пав. Алдр., тс., (3 ч.), г. Спб.,  
 Фонтанка, 37.  
**Лемсонъ**, Пет. Алдр., сс., (3 ч.), г. Спб.,  
 Невскій просп., 71.  
**Леонтьевъ**, Влад. Ив., кандидатъ правъ, (3 ч.),  
 г. Спб., Надеждинская, 56.  
**Лерхе**, Герм. Густ., тс., (3 ч.), г. Спб.,  
 Фонтанка, 89.  
**Лисенковъ**, Григ. Ив., сс., (3 ч.), г. Спб.,  
 Дровяной пер., 8.  
**Лисенковъ**, Ив. Андр., сс., (3 ч.), г. Спб.,  
 Дровяной пер., 8.  
**Лобановъ-Ростовскій**, кн. Никл. Ал. жев.,  
 дсс., (5 ч.), г. Спб., Миліонная, 30.  
**Лошкарева**, Ев. Серг., дочь тс., (6 ч.),  
 Спб. у., земля въ Куйвозовской вол.  
**Лошкаревъ**, Алдръ Григ., ген. лейт., (6 ч.),  
 г. Спб., Невскій просп., 74.  
**Лошкаревъ**, Пав. Серг., ген.-лейт., Спб. у.,  
 земля въ Куйвозовской вол.  
**Лунашевъ**, Евг. Никл., от. ген.-маіоръ, (6 ч.),  
 г. Спб., Прядильная, 4.  
**Лыщинскій**, Влад. Анжел., сс., чл. Спб.  
 Судебной Палаты, (6 ч.), г. Спб., Ли-  
 тейный, 46.  
**Лыщинскій**, Мих. Анжел., плк. л.-гв. Гроднен.  
 Гусарск. полка, (6 ч.), г. Спб., Шпа-  
 лерная, 60.  
**Лыщинскій**, Никл. Анжел., сс., (6 ч.), г.  
 Калишъ.  
**Львовъ**, кн. Алдръ Дм., кирг., сс., (5 ч.),  
 г. Спб., Б. Морская, 39.  
**Львовъ**, кн. Пав. Дм., (5 ч.), г. Спб., Б.  
 Морская, 46.  
**Мазараній**, Алдръ Викт., кс., инж. п. с., нач.  
 участка Харьково-Никл. ж. д., ст. Смо-  
 родино, Харьк. губ.  
**Мазараній**, Арк. Викт., шт.-кап., ротн.  
 команд. Егерск. полка, г. Спб. Рузовская,  
 Егерскій полкъ.  
**Мазараній**, Веніам. Викт., прис. повѣр., юрис-  
 консулъ Варш. ж. д., г. Спб., Гагарин-  
 ская, 14.  
**Мазараній**, Викт. Викт., кс., помощн. нач.  
 отд. Главнаго Военно-Суднаго Упр., г.  
 Спб., Покровская пл., 94.  
**Мазараній**, Евг. Викт., нс., инж. п. с., нач.  
 участка Никол. ж. д., ст. Тверь.  
**Мазараній**, Полкс. Фед., вд. ген.-лейт.,  
 (1 ч.), г. Спб., Садовая, 49.  
**Максимовскій**, Никл. Никл., кап. ген. шт.,  
 ст. адъют. Штаба 28-й пѣхотн. дивизіи,  
 г. Ковна.  
**Мамонтова**, Алдра Никл., жена дсс., (3 ч.),  
 Спб. у.; Лѣсной, Мал. Кушелевка, 17.  
**Мамонтовъ**, Валер. Никл., дсс., прис-  
 трапя., г. Спб.; Чернышевъ пер., 16.  
**Мерцъ**, Луиза Богд., жена дсс., (3 ч.), г.  
 Спб., Максимилиановскій пер., 8.  
**Мусинъ-Пушнина**, гр. Люб. Алдр., вд. тс.,  
 (5 ч.), г. Спб., Литейный просп., 17—19.





Тверской губернской предводитель дворянства,  
действительный статский советник,  
Николай Петрович Оленинъ.







- Мусинь-Пушкинъ, гр. Влад. Ал-фев., (5 ч.), г. Спб., Литейный просп., 17—19.  
 Назимова, Лид. Алдр., (6 ч.), г. Спб., Кронверкскій просп., 23.  
 Назимовъ, Алдръ Ив., ттс., г. Спб., Кронверскій просп., 23.  
 Невельскій, Влад. Алдр., кап. 1 ранга, (6 ч.), г. Спб., Б. Московская, 11.  
 Невельскій, Никл. Алдр., кап. 1 ранга, (6 ч.), г. Спб., Англійскій просп., 12.  
 Нечаевъ-Мальцевъ, Юр. Степ., тс., гофм., (6 ч.), г. Спб., Сергіевская, 30.  
 Никулищева, Мар. Григ., жена от. гв. плк., (3 ч.), г. Спб., Фонтанка, 98.  
 Никулищевъ, Витал. Ив., от. гв. плк., г. Спб., Фонтанка, 98.  
 Ниманъ, Тереза Карол.—Севаст., вд. дсс., (3 ч.), г. Спб., Екатерининскій кан., 79.  
 Норовлевъ, Алдръ Пет., от. ка., (6 ч.), г. Спб., Фонтанка, 147.  
 Оболенскій, кн. Валер. Серг., дсс., штали., (5 ч.), г. Спб., Дворцовая пл., 6.  
 Оболенскій, кн. Плат. Серг., гв. плк., (5 ч.), г. Спб., Моховая, 15.  
 Ольхинъ, Алдръ Никл., ген. маіоръ, (1 ч.), г. Спб., Англійскій просп., 30.  
 Ольхинъ, Никл. Алдр., сс., (1 ч.), г. Спб., Б. Морская, 26.  
 Ольхинъ, Серг. Андр., тс., (1 ч.), г. Спб., Сергіевская, 4.  
 Оппенгеймъ, Алдръ Никл., дсс., (3 ч.), г. Спб., Литейный просп., 6—1.  
 Орловъ-Давыдовъ, гр. Анат. Влад., (5 ч.), г. Спб., Сергіевская, 27.  
 Орловъ-Давыдовъ, гр. Серг. Влад., кмрг., дсс., (5 ч.), г. Спб., Гагаринская наб., 18.  
 Орлова-Денисова, гр. Елиз. Ал-фев., (5 ч.), г. Спб., уг. Литейной и Пантелеймонской, 22—16.  
 Орловъ-Денисовъ, гр. Никл. Фед., ген. лейтен., г. Спб., Литейный проспектъ, 22—16.  
 Палень фонъ-деръ, бар. Анат. Влад., кмрг., дсс., (5 ч.), г. Спб., Больш. Итальянская, 31.  
 Парскій, Влад. Влад., кск., старш. дѣлопр. Госуд. Дворян. Земельн. Банка, (6 ч.); жена Зин. Пав., дѣти: Владиміръ и Борисъ, г. С.-Петербургъ.  
 Паруновъ, Мих. Никл., дсс.; жена Мар. Михаил., дочь Марія, г. Спб., 2 Рождественская, 27.  
 Паскевичъ-Эриванскій, гр. Фед. Ив., (5 ч.), г. Спб., Англійск. наб., 8.  
 Петрова, Над. Никифор., жена тс., (3 ч.), г. Спб., Англійск. просп., 47.  
 Петровъ, Алдръ Пет., тс., (3 ч.), г. Спб., Англійск. просп., 47.  
 Пецулевичъ, Пав. Матв., от. вс., (3 ч.), г. Спб., Литейный просп., 25.  
 Печниковъ, Алдръ Никл., дсс., (2 ч.), г. Спб., Басейная, 21.  
 Пистолькорсъ, Эрикъ Авг., ротм., (2 ч.), г. Спб., Б. Морская, 59.  
 Плаховъ, Пет. Алдр., тс., (3 ч.), г. Спб., Фонтанка, 143.  
 Познякъ, Фед. Феликс., дсс., (6 ч.), г. Спб., Измайловскій просп., 7.  
 Половцовъ, Алдръ Алдр., дтс., кандид. въ предвд., г. Спб., Б. Морская, 52.  
 Поппе, Георг. Георг., от. ген.-маіоръ, (2 ч.), г. Спб., Конная, 28.  
 Поповъ, Мих. Ив., плк. Кроншт. крѣпостн. артил., (2 ч.); сынъ Михаилъ, г. Кронштадтъ, Господская, д. Зеленаго, кв. 3.  
 Прежбяно, Конст. Пав., ген.-маіоръ, (3 ч.), г. Спб., Фонтанка, 114.  
 Преображенскій, Вас. Ив., сс., чинов. особ. поруч. М—ва Финанс., (3 ч.); дѣти: Николай, Александръ и Владиміръ, г. Спб., Колпинская, 11.  
 Приселкова, Вѣра Никл., жена ка., (3 ч.), г. Спб., М. Итальянская, 24.  
 Прозоровъ, Ал-фѣй Як., дсс., (1 ч.), г. Спб., Галерная, 49.  
 Протасовъ-Бахметевъ, гр. Никл. Ал-фев., ген. адъют., (5 ч.), г. Спб., Невскій пр., 72.  
 Пущина, Мар. Никл., вд. тс., (6 ч.).  
 Пущинъ, Ив. Никл., вс., (6 ч.).  
 Пыхачевъ, Ив. Григ., вс., (6 ч.), г. Спб., В. О., 2 линія, 29.  
 Раевскій, Алдръ Ив., кс., секр. департ. Герольдіи, г. Спб., Англійскій, 39.  
 Раевскій, Никл. Ив., дсс., директ. 2-го реальн. учил., г. Спб., Б. Московская, 13.  
 Раевскій, Пет. Ив., дсс., (3 ч.), г. Спб., Екатерининскій кан., 152.  
 Ракѣвъ, Георг. Фед., ка., (6 ч.), г. Спб., Николаевская, 4.



- Ратьковъ-Рожновъ, Влад. Ал-фев., тс., (6 ч.), г. Спб., Дворц. наб., 8.
- Раушъ фонъ Траубенбергъ, бар. Конст. Апол., сс., г. Спб., Спасская, 15.
- Рейнъ, Оск. Фед., от. инж., ген.-маіоръ, г. Спб., Литейный просп., 24.
- Рейнъ, Фед. Фед., ттс., секр. Главн. Военно-Санитарн. Комит., (3 ч.), г. Спб., Прядильная, 23.
- Рейслеръ, Елиз. Як., вд. дсс., (3 ч.), г. Спб., В. О. Академическ. пер., 8.
- Риглеръ, Алдръ Ив., нс.; жена Мар. Никл., дочь Марія, г. Спб., Малая Конюшенная, 7.
- Риглеръ, Мар. Ив., дочь дсс., г. Спб., М. Коношенная, 7.
- Романовская, Ек. Авг., вд. сс., (3 ч.), г. Спб., Садовая, 83.
- Ростовцевъ, Алдръ Ив., пдпрч., Спб. у., Царское Село, казармы 4 Стрѣлк. батал.
- Ростовцевъ, Ив. Алдр., дсс., (3 ч.), Спб. у., Царское Село, Павловское шоссе, сб. д.
- Рудометовъ, Алдръ Ив., от. плк., (3 ч.), г. Спб., Фонтанка, 54.
- Рукавишникова, Ол. Никл., жена дсс., (3 ч.), г. Спб., Адмиралтейская набережн., 10.
- Рукавишниковъ, Ив. Вас., дсс., г. Спб., Адмиралтейская наб., 10.
- Русановъ, Никл. Андр., (1 ч.), г. Спб., Академическій пер., 4.
- Рѣдько, Алдръ Григ., горн. инж., кс., (3 ч.), г. Спб., Б. Дворянская, 6.
- Салтыковъ, свѣтл. кн. Ив. Никл., корн., г. Спб., Милліонная, 3—2—4.
- Салтыковъ, свѣтл. кн. Никл. Ив., тс., оберъ-церемоніймейст., (5 ч.), г. Спб., Милліонная, 3—2—4.
- Сальмоновичъ, Пет. Онуфр., дсс., (6 ч.), г. Спб., Измайловскій п., 2 рота, 15.
- Сиверсъ, гр. Никл. Ег., кмрг., дсс., Ямбургск. предводитель дворянства, (5 ч.), г. Спб., Почтамтская, 10.
- Скалонъ, Георг. Ант., ген.-маіоръ, г. Спб., Гагаринская наб., 32.
- Скалонъ, Мар. Ос., жена ген.-маіора, (2 ч.), г. Спб., Гагаринская наб., 32.
- Скобельцынъ, Никл. Пет., гс., (6 ч.), г. Спб., Дмитровскій пер., 9.
- Скобельцынъ, Пет. Никл., прч., г. Спб., Дмитровскій пер., 9.
- Скуридинъ, Серг. Никл., гс., г. Спб., Фонтанка, 136, у Егип. моста.
- Слѣпушкина, Мар. Пет., жена нс., (3 ч.), г. Спб., Кронверкскій просп., 81.
- Слѣпцовъ, Вас. Ал-фев., кап. гв., чинов. для поруч. VII кл. при начальникѣ Главн. Шт., (2 ч.), г. Спб., Б. Монетная, собст. д. 11.
- Смирнова, Мар. Никл., жена прч. зап., (3 ч.), г. Спб., Кабинетская, 2.
- Смирновъ, Ард. Евг., (3 ч.), г. Спб., уг. Екатерингофскаго проспекта и Мясной, 103—28.
- Смирновъ, Никл. Дм., Курлянд. акцизное управл., им. Калкуни, Иллуктск. у., Курлянд. г.
- Смирновъ, Серг. Ад., прч. зап., г. Спб., Кабинетская, 2.
- Соковъ, Ал-фй Мих., дсс., (3 ч.), г. Спб., Б. Московская, 8—2.
- Стенбокъ-Ферморъ, гр. Никл. Ег., от. плк., (5 ч.), г. Спб., Мойка, 90—1.
- Стратановичъ, Аристов. Ив., от. сс., (3 ч.), г. Спб., Англійскій просп., 56.
- Строгоновъ, гр. Никл. Серг., дсс., шталм., (5 ч.), г. Спб., Моховая, 36.
- Сутугинъ, Пет. Пав., дсс., (1 ч.), г. Спб., Екатерининская, 4.
- Тарасевичъ, Никл. Никл., гв. шт.-кап., г. Спб., Кирочная, 33.
- Таубе фонъ, бар. Конст. Ферд., сс., (5 ч.), г. Спб., Б. Морская, 20.
- Тацки, Арист. Христ., г. Спб., Гороховая, 58.
- Теляковская, Юл. Вас., вд. ген.-лейт., г. Спб., Кузнечный пер., 6.
- Теляковскій. Влад. Арк., гв. шт.-ротмист., г. Спб., Конногвардейскій бульв., казарм. конн. п.
- Тиранъ, Никл. Алдр., (3 ч.), г. Спб., Гродненскій пер., 1.
- Трофимовъ, Влад. Ив., от. гв. плк., (6 ч.), г. Спб., М. Итальянская, 3.
- Трубниковъ, Алдръ Никл., въ зван. кмрг., дсс., (6 ч.), г. Спб., Мойка, 51—6.



- Трутть, Пет. Пет., плк., (2 ч.), г. Спб., Надеждинская, 48.
- Тутолминъ, Ив. Фед., ген.-маіоръ, (3 ч.), г. Спб., Б. Морская, 13—30.
- Устиновъ, Мих. Мих., от. ген.-маіоръ, (2 ч.), г. Спб., Моховая, 3.
- Фадѣевъ, Алдръ Алдр., ген. отъ артил., (2 ч.), г. Спб., Сергіевская, 24.
- Фалѣева, Соф. Як., жена от. дсс., (3 ч.), г. Спб., М. Подъяческая, 8.
- Филипповъ, Алдръ Никл., кс., (3 ч.), г. Спб., В. О., 17 линія, 82.
- Фишеръ, Болесл. Ад., дсс., (1 ч.), г. Спб., Галерная, 18.
- Фольбортъ, Никл. Алдр., дсс., (3 ч.), г. Спб., Невскій просп., 6.
- Франкъ, Викт. Густ., от. плк., (2 ч.), г. Спб., Вознесенскій просп., 11—36.
- Фредериксъ, бар. Влад. Бор., ген.-адъют., ген.-лейт., шталм., г. Спб., Почтамтская, 23.
- Фрей, Алдръ Як., дсс., (3 ч.), г. Спб., В. О., 5 линія, 58.
- Харламовъ, Влад. Никл., кап., (1 ч.), г. Спб., Екатерингофскій просп., 60.
- Хрущовъ, Ив. Алдр., дсс., (6 ч.), г. Спб., Петергофскій пр., 17.
- Цеймернъ, Никл. Макс., ген.-маіоръ, (6 ч.), г. Спб., Фонтанка, 52—54.
- Целепи, Леон. Никл., (2 ч.), г. Спб., Невскій просп., 120.
- Цыловъ, Никл. Никл., сс., (3 ч.), Шлис-сельбургскій, дер. Мурзинка, (мыза Алфавитовка, Коркомьякск. вол., Спб. у.).
- Челищевъ, Мих. Мих., от. гв. прч., (6 ч.), г. Спб., Сергіевская, 31.
- Ченгери, Юс. Ксавер., прч., (2 ч.), Николаевская, 11.
- Черкасовъ, Алдръ Алдр., ге., помощн. смотрит. Спб. Николаев. Сирот. Инст. и Александринск. Сиротскаго Дѣла, г. Спб., Мойка, 48.
- Черкасовъ, Конст. Алдр., шт.-кап. 1-й резервной артиллер. бригады, мѣстечко Креславка, Орловско-Витеб. ж. д.
- Черкасовъ, Никл. Алдр., воспитатель Гатчинск. Имп. Никол. Сирот. Инст., г. Гатчино, зд. Института.
- Чертковъ, Григ. Алдр., дсс., егерм., (6 ч.), г. Спб., Сергіевская, 23.
- Шакѣева, Анна Фед., вд. дсс., (3 ч.), г. Спб., Измайловскій п., 11 рота, 7.
- Шварць, Алдра Влад., жена сс., (2 ч.), г. Спб., Знаменская, 38.
- Шварць, Евг. Григ., сс., (2 ч.), г. Спб., Знаменская, 38.
- Шебеко, Никл. Игн., ген.-лейт., сев., (6 ч.), г. Спб., Фонтанка, 16.
- Шепелева, Вѣра Алдр., жена сс., (2 ч.), г. Спб., 3 Рождественская, 10.
- Шереметевъ, гр. Серг. Дм., егерм., (5 ч.), г. Спб., Фонтанка, 34.
- Шиманскій, Пет. Еф., кск., (6 ч.), г. Спб., Пушкинская, 10.
- Шталь, Алдръ Викт., лейт. флота, (3 ч.), г. Спб., Павловская, 9.
- Шталь, Викт. Алдр., кс., (3 ч.), г. Спб., Павловская, 9.
- Штрандманъ, бар. Конст. Карл., ген.-лейт., (5 ч.), г. Спб., Милліонная, 11.
- Шубина-Поздѣева, Мар. Ив., вд. тс., (2 ч.), г. Спб., Басковъ пер., 14.
- Шувалова, гр. Елиз. Влад., (5 ч.), г. Спб., Фонтанка, 21.
- гр. Шуваловъ-кн. Воронцовъ, Мих. Андр., (5 ч.), г. Спб., Моховая, 10.
- Шуваловъ, гр. Пав. Андр., ген.-адъют., ген.-инф., (5 ч.), г. Спб., Пушкинская, 10.
- Шуваловъ, гр. Пав. Пет., ген.-маіоръ, (5 ч.), г. Спб., Фонтанка, 21.
- Шульгинъ, Викт. Ив., дсс., (3 ч.), Спб. у., Лѣсной, Старопарголовскій просп., 37.
- кн. Юсупова—гр. Сумарокова-Эльстонъ, Зив. Никл., (5 ч.), г. Спб., Офицерская, 21.
- Яковлевъ, Ал-ѣй Ив., сс., (3 ч.), г. Спб., Пушкинская, 12, (мыза Еленино, 3 стана, Спб. у.).
- Яковлевъ, Вас. Як., дсс., (3 ч.), г. Спб., Сергіевская, 50.
- Яковлевъ, Евс. Ив., кс., мир. судья, (3 ч.), г. Спб., Надеждинская, 19—15, (мыза Лембалово, 3 стана, Спб. у.).
- Яковлевъ, Ив. Мих., кс., докт. мед., (2 ч.), г. Спб., Моховая, 8.
- Янковъ, Алдръ Ив., дсс., (3 ч.), г. Спб., Измайловскій просп., 7.



## ЛУЖСКИЙ УѢЗДЪ.

- Абалій**, Арк. Филип., от. нс., Феофиловск. вол.
- Акинины** (Наслѣдн. Вас. Никл.), дер. Роконья, Городенск. вол.
- Алышевскій**, Ант. Юсав., ка., г. С.-Петербургъ, Оренбургская, 23.
- Апсеитова**, Алдра Конст., вд. прч., усадьба Большіе Лызи, Запольск. вол.
- Апсеитовъ**, Алдръ Алдр., шт.-ротм., Феофиловск. вол.
- Апсеитовы** (Наслѣдн. Мих. Алдр.), усадьба Большіе Лызи, Запольск. вол.
- Асосковъ**, Конст. Як., им. Феофиловск. вол.
- Бильдерлингъ**, Пет. Алдр., от. ген.-маіоръ, г. С.-Петербургъ, Большая Морская. 53, сб. д.
- Блокъ**, Пет. Льв., кс., присяжн. повѣрен., г. С.-Петербургъ.
- Броневскій**, Юл. Ив., от. кап., г. Псковъ, Новгородская ул., д. Гусарова.
- Брюнъ-де-Сентъ-Ипполитъ** (Наслѣдн. Анат. Ег.), г. С.-Петербургъ.
- Бухарова**, Алдра Викт., вд. сс., им. Феофиловск. вол.
- Бухарова**, Зоя Дм., дочь сс., им. Феофиловск. вол.
- Бухаровъ**, Бор. Дм., сынъ сс., им. Феофиловск. вол.
- Бухаровы** (Наслѣдн. Никл. Никл.), им. Михолево, Псковск. г., Порховск. у.
- Василенко**, Конст. Никл., от. лейт., г. Луга.
- Василенко**, Нина Емел., вд. плк., Яблонецк. вол.
- Васильевъ**, Андр. Андр., сынъ ген. лейт., им. Лудонск. вол.
- Васильевъ**, Вас. Андр., кск., им. Лудонск. вол.
- Веймарнъ** (Наслѣдн. Алдра Фед.), им. Красноторск. вол.
- Величковскіе** (Наслѣдн. Конст. Пав.), им. Феофиловск. вол.
- Вердеревскій**, Никл. Дм., от. прч., г. С.-Петербургъ, Каменоостровскій просп., 30.
- Вильерь-де-Лиль**, Ад. Фед., им. Передольск. вол.
- Вильерь-де-Лиль**, Ал-ѣй Фед., им. Передольск. вол.
- Вильерь-де-Лиль**, Влад. Фед., им. Передольск. вол.
- Вильерь-де-Лиль**, Соф. Фед., им. Передольск. вол.
- Вилькинсъ**, Никл. Христіан., дсс., г. С.-Петербургъ, В. О., 14 линія. 21.
- Воронцевы** (Наслѣдн. Макс. Фед.), им. Поддубск. вол.
- Врангель-фонъ-Гюбенталь**, Зин. Алдр., жена гс., г. Луга.
- Врангель-фонъ-Гюбенталь**, Леон. Влад., гс., г. Луга.
- Гагемейстеръ** (Наслѣдн. Алдра Леонт.), г. Царское Село, Конюшенная, 6.
- Глазенапъ-фонъ**, Серг. Пав., дсс., г. С.-Петербургъ, В. О., Императорскій Универс., кв. 5.
- Глазенапъ-фонъ**, Тат. Зах., жена дсс., г. С.-Петербургъ, В. О., Императорскій Универс., кв. 5.
- Глинка-Маврина**, Вѣра Бор., фрейлина, г. С.-Петербургъ, Милліонная, 8.
- Глинка-Мавринъ**, Никл. Бор., от. гв. плк., г. С.-Петербургъ, Милліонная, 8.
- Глотова**, Мар. Ив., вд. ттс., им. Лединки, Бѣльско-Сяберск. вол.
- Голицынъ**, кн. Пав. Пав., от. гв. прч., село Марьино, Новгород. у.
- Головачевы** (Наслѣдн. Ив. Андр.), Вшельск. вол.
- Гордановъ**, Всевол. Ал-ѣев., кап., сельцо Верхній Пелешъ, Модолицк. вол.
- Гордановы** (Наслѣдн. Леон. Ал-ѣев.), им. Модолицк. вол.
- Гоштофтъ**, Юс. Ад., пдплк., г. С.-Петербургъ, Большая Садовая, Пажеск. корп.
- Дашковъ**, Андр. Як., плк., г. С.-Петербургъ, Михайловская пл., сб. д.
- Дашковъ**, Дм. Як., ротм., г. С.-Петербургъ, Михайловская пл., сб. д.
- Дашковъ**, Пав. Як., сс., г. С.-Петербургъ, Михайловская пл., сб. д.
- Добряковъ**, Алдръ Вас., дсс., г. С.-Петербургъ, Звенигородская, 12.
- Дорструнгъ-Целлица**, Конр. Леон., сс.
- Дунины-Мортынкевичъ** (Наслѣдн. Стан. Игнат.), им. Яблонецк. вол.
- Дурново**, Никл. Дм., ттс., село Городецъ, Городецк. вол.



- Зажигинъ**, Викт. Никиф., гс., дер. Бараново, Кологородск. вол.
- Ильина**, Алдра Герас., дер. Крючево, Подмошск. вол.
- Ильина**, Анна Пет., вд. инж.-техн., г. С.-Петербургъ, Б. Московская, 14—1.
- Ильина**, Ол. Герас., дер. Крючево, Подмошск. вол.
- Ильинъ**, Вас. Герас., дер. Крючево, Подмошск. вол.
- Калитинъ**, Алдръ Никл., прч., усадьба Добрынка, Турск. вол.
- Карповы** (Наслѣдн. Ив. Мих.), им. Каторск. и Лудонск. вол.
- Кишкины** (Наслѣдн. Ал-ѣя Вас.), при дер. Туровѣ, Кологородск. вол.
- Кишкины** (Наслѣдн. Алдры Вас.), при дер. Туровѣ, Кологород. вол.
- Кишкинъ**, Влад. Вас., кап. 1 ранга, г. С.-Петербургъ, Ковенскій пер., 11.
- Кобылинъ**, Алдръ Алдр., дсс., усадьба Изори, Перечицк. вол.
- Козловскій**, Никл. Никл., от. прч., им. Красногорск. вол.
- Колокольцевы** (Наслѣдн. Вас. Сем.), им. Городецк. вол.
- Кольцовъ-Мосальскій**, кн. Юр. Никл., ка., г. С.-Петербургъ, Фурштадтская, 40.
- Косярозскіе** (Наслѣдн. Никл. Пет.), г. С.-Петербургъ, Вознесенск. просп., 37.
- Крапоткинъ**, кн. Ал-ѣй Ив., ген.-лейт., г. С.-Петербургъ, Дмитровскій пер., 5.
- Крекшинъ**, Никл. Конст., прч., село Лудони, Лудонск. вол.
- Лавровъ**, Алдръ Степ., от. ген.-маіоръ, г. Гатчина, д. Товарищ. Гатчинск. Литейн. завода.
- Лазаревъ-Станицевъ**, Фед. Влад., ттс., усадьба Щиръ, Лудонск. вол.
- де-Ливронъ**, Пав. Карл., кап. 1 ранга, дер. Вердучи, Бѣльско-Сяберск. вол.
- Лихонины** (Наслѣдн. Григ. Сем.), им. Красногорск. вол.
- Киршбаумъ**, Влад. Фед., гс., Яблонецк. вол.
- Максимовская** (урожд. Тиронъ), Мар. Никл., жена ка., им. Которск. и Модолицк. вол.
- Мартьяновъ**, Влад. Панкр., гс., дер. Людятина, Подмошск. вол.
- Мартьяновы** (Наслѣдн. Варв. Дм.), усадьба Заорѣтье, Югостицк. вол.
- Мартьяновы** (Наслѣдн. Пет. Панкр.), г. С.-Петербургъ.
- Меншуткинъ**, Никл. Алдр., дсс., г. С.-Петербургъ, Императорскій Универс.
- Метте**, Ол. Пав., вд. кс., г. С.-Петербургъ, М. Итальянская, 9.
- Миллеръ**, Вѣра Ив., вд. гв. пдплк., усадьба Стаи, Бѣльско-Сяберск. вол.
- Миллеръ**, Мар. Алдр., дочь гв. пдплк., усадьба Стаи, Бѣльско-Сяберск. вол.
- Миллеръ**, Серг. Алдр., от. шт. ротм., усадьба Стаи, Бѣльско-Сяберск. вол.
- Модрахъ**, Карлъ Андр., инж., ген.-маіоръ, г. С.-Петербургъ, Инженер. Замокъ, 37.
- Мордвиновы** (Наслѣдн. гр. Алдра Алдр.), г. С.-Петербургъ, ул. Глиники, сб. д. 4—14.
- Мусселиусъ**, Максим. Роберт., нс., г. С.-Петербургъ, Торговая, 13.
- Невельскій**, Влад. Алдр., кап.-лейт.
- Неплюевъ**, Никл. Никл., ттс., село Поддубье, Поддубск. вол.
- Нечаевъ**, Никл. Алдр., кандид. правъ, г. С.-Петербургъ, Кузнечный пер., 9.
- Неѣловъ**, Пав. Алдр., от. пдплк., им. Липки, Перечицк. вол.
- Оболенскій**, Влад. Андр., сс., село Перечицы, Перечицк. вол.
- Пантелѣевъ**, Андр. Вас., кс., г. С.-Петербургъ, Мойка, 52.
- Паткуль**, Влад. Алдр., гв. прч., усадьба Раманишна, Кологородск. вол.
- Паткуль**, Юл. Никл., жена гв. прч., усадьба Раманишна, Кологородск. вол.
- Пикторовъ**, Евг. Ник., ттс., им. Бѣльско-Сяберск. вол.
- Пильць**, Алдра Мих., вд. дсс., Варш. ж. д., станція Преображенская.
- Пильць**, Евг. Ив., дочь дсс., Варш. ж. д., станція Преображенская.
- Пильць**, Ал-ѣй Ив., Варш. ж. д., станція Преображенская.
- Пильць**, Мих. Ив., Варш. ж. д., станція Преображенская.
- Половцевъ**, Алдръ Алдр., дтс., г. С.-Петербургъ, Б. Морская, сб. д.
- Прежбно**, Конст. Пав., ген.-маіоръ, г. Луга.
- Прозоровъ**, Ал-ѣй Як., дсс., г. С.-Петербургъ, Англійская наб., сб. д., 48 и Галерная, 49.



- Пыхачевъ**, Ив. Григ., нс., Городенск. вол.  
**Пѣшкова**, Алдра Ег., жена от. ген. маіора, усадьба Естомичи, Кологородск. вол.  
**Пѣшковъ**, Алдръ Ал-ѣев., от. ген.-маіоръ, усадьба Есталичи, Кологородск. вол.  
**Раабенъ-фонъ**, Алдръ Самойл., шт.-кап., Лудонск. вол.  
**Ракуса-Сущевскій**, Конст. Валер., ген.-лейт., усадьба Калищи, Перечицк. вол.  
**Рейць-фонъ**, Влад. Мих., ген.-лейт., им. Бѣльско-Сяберск. вол.  
**Римкевичъ**, Викт. Леонард., кск., село Передольскъ, Передольск. вол.  
**Розенбахъ-фонъ**, Никл. Отт., ген.-адъют., Перечицк. вол.  
**Скобельцына** (урожд. Тиронъ), Ел. Никл., жена гв. прч., им. Копорск. вол.  
**Скобельцынъ**, Никл. Пет., гс., Варш. ж. д., станція Преображенская.  
**Скобельцынъ**, Пет. Евгр., ген.-лейт., им.: Копорск. и Модолицк. вол.  
**Скобельцынъ**, Пет. Никл., им. Модолицк. вол.  
**Сорокинъ**, Алдръ Гавр., ттс., Павск. вол.  
**Срезневская**, Над. Влад., жена дсс., г. С.-Петербургъ, М. Итальянская, 41.  
**Срезневскій**, Влад. Изм., дсс., г. С.-Петербургъ, М. Итальянская, 41.  
**Стражевъ**, Мих. Андр., ка., им. Михайловское, Подмошск вол., придер. Людязинѣ.  
**Струбинскій**, Влад. Ив., нс., им. Глѣбовск. вол.  
**Тарновскій**, Ипп. Мих., дсс., г. С.-Петербургъ, Надеждивская, 5.  
**Татищева**, гр. Мар. Влад., вд. дсс., усадьба Ретени, Копорск. вол.  
**Тернеръ**, Фед. Густ., тс., г. С.-Петербургъ.  
**Тимофѣевъ**, Пав. Пав., корабельн. инж., усадьба Затуленье, Перечицк. вол.  
**Тимофѣевы** (Наслѣдн. Пав. Пет.), усадьба Затуленье, Перечицк. вол.  
**Тиронъ**, Алдръ Алдр., от. прч., усадьба Гривцево, Копорск. вол.  
**Тиронъ**, Алдръ Никл., сынъ ген.-маіора, г. С.-Петербургъ, Фурштадтская, 44.  
**Тиронъ**, Никл. Никл., пдпрч., г. С. Петербургъ, Фурштадтская, 44.  
**Урениусъ**, Анна Никл., вд. инж. прч., дер. Подгорье, Запольск. вол.
- Фишеръ**, Алдръ Ад., ген.-лейт., г. С.-Петербургъ.  
**Хотинская**, Мар. Плат., жена кс., усадьба Смычково, Кологородск. вол.  
**Целеппи** (Наслѣдн. Никл. Мих.), усадьба Верхутино, Перечицк. вол.  
**Целеппи** (Наслѣдн. Юл. Пет.), усадьба Верхутино, Перечицк. вол.  
**Чебыкинъ**, Алдръ Нест., шт.-кап., г. С.-Петербургъ, В. О., 12 лин., 7.  
**Черкасовъ**, Алдръ Алдр., от. прч., им. Хмеро, Посолодинск. вол.  
**Шереметьевы** (Наслѣдн. Серг. Серг.), усадьба Сырецъ, Городенск. вол.  
**Шильдкнехтъ**, Алдръ Алдр., им. Вшельск. вол.  
**Шильдкнехтъ**, Никл. Алдр., им. Вшельск. вол.

#### ПЕТЕРГОФСКІЙ УѢЗДЪ.

- Барклай-де-Толли Веймарнъ**, кн. Алдръ Пет., ген. адъют.  
**Берендсъ фонъ**, Аксель-Эвальдъ Юл.-Эдуард., сс.  
**Бубновъ**, Алдръ Алдр.  
**Бѣлавенецъ**, Анна Плат., вд. кап. 1 ранга.  
**Васильевъ**, Стеф. Тих., кс.  
**Веліо**, бар. Ив. Ос., дсс., сенаторъ, им. Гомоедово.  
**Веліо**, бар. Никл. Никл., от. шт.-ротм., земск. нач. 4 у. Петерг. у., им. Ново-Ивановское.  
**Вестенрикъ**, Влад. Ив., от. нс., им. Ст.-Буря.  
**Волковъ**, Никл. Никл., канд. правъ, г. Спб., Невскій, 111.  
**Врангель**, бар. Мих. Ег., от.-ген.-маіоръ, им. Торосово.  
**Вяткинъ**, Серг. Серг., нс., земск. нач. 1 уч. Петерг. у., им. Нов. Буря.  
**Гарденинъ**, Як. Алдр., ген.-маіоръ, г. Петергофъ.  
**Гарнакъ**, Леонт. Христіан., вице-адмир., им. Смольково.  
**Герингъ**, Пав. Пав., от. шт.-кап., земск. нач. 2 уч. Петерг. у., им. Лопухинка.  
**Гершельманъ**, Конст. Ив., ген.-адъют., г. Спб., Манежный пер., 1.



- Грейгъ, Вас. Алдр., дсс., кмрг., г. Спб., Литейный просп., 11.
- Дондуковъ-Корсаковъ, кн. Влад. Мих., дсс., дача Рощинская, близъ Ораніенбаума.
- Дорнъ, Бор. Бор., кандид. правъ, прис.стряпч., г. Спб., Екатерингофскій просп., 47.
- Дьячковъ, Пав. Ал-ѣев., от. пдплк., г. Спб., Песочная, 41.
- Зиновьевъ, Дм. Вас., нс.
- Золотова, Ол. Фед., вд. гс., г. Петергофъ.
- Калмаковъ, Конст. Никл., сс., Петергоф. исправн., г. Петергофъ.
- Кирѣевъ, Мих. Мих., ка., г. Спб., Васковъ пер., 19.
- Кишкинъ, Пав. Ал-ѣев., от. контръ-адмир., г. Спб., Екатерингофскій просп., 111.
- Корфъ, бар. Алдръ Никл., ген.-лейт., г. Спб., Моховая, 43.
- Корфъ, бар. Мих. Никл., дсс., шталм., предводитель дворянства Петергоф. у., г. Спб., Надеждинская, 40.
- Ламанскій, Евг. Ив., тс., предсѣд. Петергоф. земской управы, г. Спб., Мойка, 88.
- Лилиенфельдъ-Тоаль, Пав. Пав., членъ Петергоф. земск. управы, им. Губаницы.
- Лилиенфельдъ-Тоаль, Фед. Пав., им. Кикерино.
- Львовъ, кн. Алдръ Дм., кам.-юнк., Стрѣльна.
- Митрашевскій, Евг. Степ., ка., смотрит. Кронштадтс. продовольст. магаз., г. Кронштадтъ.
- Мордвиновъ, гр. Алдръ Алдр.
- Орловъ, кн. Ал-ѣй Никл.
- Орловъ, кн. Влад. Никл.
- Остенъ-Сакенъ фонъ-деръ, бар. Георгъ Эрнестъ Людв.—Ег., от. плк. гв., мыза Власово.
- Пейкеръ, Никл. Никл., ген.-маіоръ, г. Спб., Сергіевская, 6.
- Познякъ, Фед. Феликс., дсс., г. Петергофъ.
- Поморскій, Никл. Андр., нс., г. Кронштадтъ.
- Раевскій, Мих. Никл., ген.-маіоръ гв. кавалеріи.
- Ратьковъ-Рожновъ, Влад. Алдр., тс., г. С.-Петербургу.
- Раушъ-фонъ Траубенбергъ, бар. Леон. Оск., нс., земск. нач. 3 уч. Петергоф. у., мыза Медуши.
- Рейнъ, Эдуардъ Рейнг. Оскаръ-Карл., от. ген.-маіоръ.
- Сиверсъ, гр. Никл. Ег., дсс., Ямбургскій предводитель дворянства, г. Спб., Почтамтская, 10.
- Сиверсъ, гр. Ол. Вас.
- Стобеусъ, Викт. Никл., сс., Стрѣльна.
- Трубецкая, кн. Елиз. Эспер., вд. дсс., Дылицы.
- Цвѣтковъ, Влад. Никл., нс.
- Чекини, Ив. Ив., дсс., г. Петергофъ.
- Черемисиновъ, Пет. Никл., дсс., г. Спб., Симеоновская, 3.
- Шреттеръ, Викт. Іоанъ Готлибъ-Алдр., дсс., г. Петергофъ.

### ШЛИССЕЛЬБУРГСКІЙ УѢЗДЪ.

- Арцыбашевъ, Дм. Андр., дсс., (3 ч.), г. Стар. Русса.
- Арцыбашевъ, Серг. Дм., прч. зап. арм., земск. нач. 1 уч., с. Назія.
- Виннеръ, Бор. Ив., от. ген.-маіоръ, поч. мир. судья, (3 ч.), г. Спб., Пантелеймонская, 4.
- Всеволожскій, Пав. Алдр., дсс., уѣздн. предводитель дворянства, (6 ч.), им. Рябово.
- Гирсъ, Мих. Алдр., сс., засѣдат. Шлисс. Дворянск. Опеки, (2 ч.), г. Спб., Загородный, 22.
- Голицынъ кн., Остерманъ, гр. Мстисл. Валер., от. маіоръ, (5 ч.), г. Спб., М. Итальянская.
- Зубаревъ, Андр. Фед., тс., (3 ч.).
- Ильинъ, Ал-ѣй Ал-ѣев., ка., поч. мир. судья, (3 ч.), г. Спб., Б. Мастерская, сб. д.
- Ильинъ, Афин. Ал-ѣев., от. кап. 2 ранга, поч. мир. судья, (3 ч.), г. Спб., Б. Мастерская, сб. д.
- Казинъ, Никл. Алдр., дсс., засѣдат. Шлисс. Дворян. Опеки, г. Спб., Лиговская, 29.
- Корсаковъ, Георг. Серг., засѣдат. Дворян. Опеки, (6 ч.), г. Спб., Конюшенная, сб. д.
- Корфъ, бар. Никл. Лоеп., дсс., (5 ч.), г. Спб., Николаевская.
- Корфъ, бар. Пав. Леон., дсс., поч. мир. судья, (5 ч.), г. Спб., Николаевская, 42.
- Корфъ, бар. Серг. Павл., кск., кандид. уѣздн. предв. двор., (5 ч.), г. Спб., Николаевская, 42.
- Котовъ, Ив. Ив., от. сс., (2 ч.), г. Шлиссельбургъ.



- де Ливронъ, Алдръ Карл., от. кап. 1 ранга, (3 ч.), г. Спб., Поварской пер., 8.  
 Марковъ, Влад. Пет., нс., (3 ч.), г. Спб., Ямская, 5.  
 Мартыновъ, Викт. Любим., сс., поч. мир. судья, (2 ч.), г. Шлиссельбургъ.  
 Медемъ, бар. Мих. Никл., сенатр., тс., поч. мир. судья; (5 ч.), г. Спб., Владимірскій, 19.  
 Мизко-Василевскій, Ив. Пав., от. тс., (3 ч.), г. Спб., В. О., 2 лин., 18.  
 Никулищевъ, Вит. Ив., от. плк., (3 ч.), г. Спб., Фонтанка, 98.  
 Остерманъ, гр. (5 ч.), г. Спб., М. Итальянская.  
 Перетцъ, Ег. Абр., дтс., ст. секр., (3 ч.), г. Спб., Фурштадтская, 20.  
 Ратьковъ-Рожновъ, Влад. Алдр., тс. (6 ч.), г. Спб., Милліонная, сб. д.  
 Ренненкампфъ, Влад. Андр., дсс., поч. мир. судья, (4 ч.), г. Спб., Поварской пер., 3.  
 Стыриновичъ, Алдръ Григ., нс., поч. мир. судья, (6 ч.), г. Демянскъ.  
 Чоголковъ, Алдръ Алдр., дсс., (6 ч.), г. Тамбовъ.

## Подольская губернія.

- Гейсманъ, Плат. Алдр., плк. ген. шт., ордин. профес. Николаев. Академіи генеральн. штаба; сынъ Сергѣй, г. Спб., Фонтанка, 133—9, кв. 8.  
 Лозинскій, Зенонъ-Ант.-Зенон., кр., дѣйств. чл. Имп. Человѣк. Об-ва, инспект. страх. Об-ва Эквитебель, г. Спб., Офицерская, 57.  
 БРАЦЛАВСКІЙ УѢЗДЪ.  
 Абаза, Нат. Сем., с. Воробьевка.  
 Бессеръ, Викт. Викт., кск., г. Кіевъ.  
 Балашевъ, Никл. Пет., егермейстеръ, с. Рахны Лѣсовые, Ямпольск. у.  
 Бржозовскій, Ив. Зенон., с. Попелюхи, Ольгопольск. у.  
 Бржозовскій, Карлъ Зенон., с. Соколовка, Ольгопольск. у.  
 Буржинская, Отолія Мих., с. Соколинцы.  
 Бялецкій, Болесл. Юл., дер. Марковка.  
 Бялецкій, Ромуал. Юл., дер. Марковка.  
 Волконская, свѣтл. кн. Лид. Алдр., с. Онитковцы.  
 Вѣнцовскій, Викент. Ант., с. Торковъ.  
 Гонзаль, Матильда, с. Бортники.  
 Гонзаль, Теофила, с. Бортники.  
 Грохольскій, Стан. Генр., с. Воловодовка.  
 Давидовскій, Донатъ Щенснов., с. Сильница.  
 Држевецкій, Григ. Ад., с. Бортники.  
 Дуржицкій, Ант. Либерій-Аким., нс., дер. Федоровка.  
 Дуржицкій, Ив. Люц.-Аким., от. кап., дер. Федоровка.  
 Жолынская, Аделаида, с. Бортники.  
 Жуковская, Филиппина Матв., с. Михалевка.  
 Зелинскій, Ант. Конст., с. Соколинцы.  
 Зовистонскій, Болесл. Марьянъ-Целестин., от. ротм., с. Михалевка.  
 Ижицкій, Ат. Юлеушов., дер. Каново.  
 Юнтуховскій, Пет. Матв., с. Торковъ.  
 Юрданская, Леопольда Ив., с. Соколинцы.  
 Коссовскій, Эд. Іос.-Тит., с. Сорокотожницы.  
 Красовская, Люб. Стан., мѣстечко Немировъ.  
 Кржижановская, Анаица Юстиніановна, с. Бортники.  
 Лукьянова, Мар. Ив., дер. Березовка.  
 Мироненко, Алдръ Ив., сс., с. Останковцы.  
 Михайловская, Вѣра Северин., дер. Колюховъ.  
 Можайскій, Никл. Никл., корн., мѣстечко Вороновица.  
 Моссаковскій, Игн. Стан., с. Жахновка.  
 Новинскій, Ромуал. Домивик., с. Дубовець.  
 Пилецкій, Леонъ Іос., с. Скрицкое.  
 Подгурская, Алдра Карл., дер. Фердинандовка.  
 Потоцкій, гр. Конст. Конст., мѣстечко Печора.  
 Пржесмыцкая, Мар. Феликс., с. Ободное.  
 Пржесмыцкій, Францъ Ив., с. Ободное.  
 Пршевлочная, Эмма Алдр., с. Соколинцы.  
 Рачковскій, Никл. Ив., с. Боронники.  
 Регульскій, Меч. Іос., с. Лозоватое.



- Рубинштейнъ, Всев. Авр., с. Шелубки.  
 Собанскій, Витол. Стан., мѣстечко Верховка.  
 Собанскій, Генр. Стан., мѣстечко Верховка.  
 Собанскій, Марцел. Герон., с. Пеньковка, Ямпольск. у.  
 Собанскій, Феликсъ Людв., с. Ободовка, Ольгопольск. у.  
 Сосновская, Люцина Пав., дер. Марьинкова.  
 Стецкій, Эдм. Кипр., дер. Малая Бушинка.  
 Строгоновъ, гр. Григ. Серг., мѣстечко Немировъ.  
 Тарковскій, Альб. Стан., с. Вышковцы.  
 Тарковскій, Марьянъ Стан., с. Вышковцы.  
 Тарковскій, Стан. Стан., с. Вышковцы.  
 Тарутинъ Андр. Никл., с. Бондуровка.  
 Туровскій, Цыпріянъ Клемент., дер. Никифоровцы.  
 Туровскій, Юл. Клемент., дер. Никифоровцы.  
 Фредро, Изид. Викент., с. Торковъ.  
 Ходкевичъ, Антон. Эдм., с. Стрѣлочинцы.  
 Щеніовскій, Игн. Стан., с. Капустяны.  
 Щербатова, кн. Мар. Григ., мѣстечко Немировъ.
- КАМЕНЕЦКІЙ УѢЗДЪ.**
- Атаназѣвичъ, Никл. Алдр., с. Кочубіевъ.  
 Баторская, Мар. Север., с. Ходоровцы.  
 Баторскій, Стан. Проспер., с. Ходоровцы.  
 Баумгартенъ, Ек. Людв., с. Княлиполь.  
 Бедноровскій, Ипп. Матв., дер. Чачаровка.  
 Безъ-Корниловичъ, Дм. Мих., с. Баговица.  
 Бенкендорфъ, Алдръ Алдр., с. Савинцы.  
 Буцкевичъ, Болесл. Фелиц., дер. Беднаровка.  
 Бѣтковская, Мальв. Никл., мѣстечко Зинь-ювцы.  
 Вайдвичъ, Аполлин. Осип., с. Зеленче.  
 Вацозскій, Горгоній Оом., мѣстечко Збришъ.  
 Вейдликъ, Альф. Мих., с. Скотыняны.  
 Вержбановскій, Пет. Ив., с. Кульчівцы.  
 Вильчепольскій, Болесл. Меч.-Флоріан., с. Балакиръ.  
 Виноградскій, Серг. Никл., мѣстечко Городокъ.  
 Волошановскій, Исид. Окт., с. Стефановка.  
 Волошановскій, Степ. Октав., с. Войтковцы.  
 Wybодовскій, Юл. Ант., с. Зеленче.  
 Глембоцкій, Эд. Губертъ-Мелит., с. Вѣлая.  
 Гогоцкій, Никл. Сильв., с. Кучаевцы.  
 Голиевская, Фелиція Венед., с. Чернокозинцы.  
 Голынский, Бронисл Яцент., с. Кочубіевъ.  
 Градовскій, Леонъ Пет., с. Бабшинъ.  
 Градовскій, Октав. Пет., мѣстечко Збришо.  
 Гриценко, Климент. Григ., с. Калина.  
 Гусинская, Антон. Роман., с. Зеленче.  
 Дверницкая, Мар. Юл., с. Гуковъ.  
 Дверницкій, Готгардъ Тит., с. Завалье.  
 Дзѣвановская, Густ. Север., с. Ямпольчикъ.  
 Дмитровичъ, Соф. Іоак., с. Бережанка.  
 Довмановичъ, Евелина Ив., с. Милевцы.  
 Друлибацкая, Анна Мавр., с. Лятава.  
 Дудолькевичъ, Конст. Целестин., мѣстечко Купинъ.  
 Дунинъ-Лабендскій, гр. Фед. Викт., дер. Новая Чута.  
 Есауловъ, Мих. Ег., плк., с. Врублевцы.  
 Жебровскій, Богд. Оад., с. Руда.  
 Жельскій, Іос. Артуръ Конст.-Артур., мѣстечко Гусятинъ.  
 Жукотынская, Эмма Іос., дер. Кизя.  
 Журовскій, Евг. Маркел., с. Вишневичкъ.  
 Завадскій, Болесл. Франц., с. Залуче.  
 Заленскій, Владисл. Эразм., с. Лятава.  
 Залескій, Болесл. Болесл., с. Жабинцы.  
 Захаржевская, Ол. Сем., с. Калина.  
 Игнатъева, гр. Ек. Леон., с. Новое Порѣчье.  
 Казиміръ, Влад. Фед., с. Армяне.  
 Клечановскій, Мих. Ег., дсс., с. Гавриловцы.  
 Козибродскій, Іос. Евг., с. Кудринцы.  
 Коревіцкій, Алдръ Фавст., с. Скотыняны.  
 Корицинскій, Емел. Іос., дер. Беднаровка.  
 Коссецкій, Евст. Іос., с. Савинцы.  
 Коссецкій, Кондр. Іос., с. Савинцы.  
 Коссецкій, Оттонъ Іос., с. Савинцы.  
 Коссецкій, Францъ Іос., с. Савинцы.  
 Косяковъ, Арс. Ив., дсс., с. Шустовцы.  
 Крупенскій, Георг. Никл., с. Залѣсцы.  
 Крыжановскій, Ив. Дан., с. Залуче.  
 Кульчицкій, Евст. Пав., с. Кульчівцы.  
 Кульчицкій, Игн. Ив., с. Челмовка.  
 Кумановскій, Юл. Алдр., с. Колубаевцы.  
 Кѣтлинскій, Владисл. Викент., с. Демшинъ.  
 Левицкій, Пет. Дороф., с. Ляшковица.  
 Леркамъ, Ив. Домин., с. Ямпольчикъ.  
 Липская, Людвигъ Алдр., с. Голенищевъ.  
 Лопушанскій, Никл. Як., с. Криково.  
 Луценко, Никл. Прокоф., с. Увсе.



- Лѣсневичъ, Пелаг. Викент., с. Большая Мукша.  
 Лѣсневичъ, Сигизм. Викент., с. Большая Мукша.  
 Любинскій, Іос. Тарас., мѣстечко Купинъ.  
 Майдель, Серг. Августин., с. Думановъ.  
 Маковская, Адель Фавстин., с. Криковъ.  
 Маковская, Анна Тит., с. Викторовка.  
 Мартыновская, Соф. Андр., с. Барышковцы.  
 Матушевичъ, Людгарда Ант., мѣстечко Чемеровцы.  
 Матушевичъ, Энгерикъ Стан., мѣстечко Чемеровцы.  
 Махницкій, Владисл. Эд., с. Бѣлая.  
 Михайловская, Роза Іос., с. Новая Песочна.  
 Мнишекъ, Сигизм. Тит., с. Тарасовка.  
 Модзылезскій, Сигизм. Ив., с. Лошковцы.  
 Мрочковскій, Георг. Никл., с. Шидловцы.  
 Недобельскій, Апол. Алдр., с. Кульчѣевцы.  
 Нехаевъ, Ив. Пав., с. Бѣлая.  
 Новацкій, Стан. Владис., с. Демковцы.  
 Норбковская, Климент. Алоиз., с. Лясковцы.  
 Обертынская, Ел. Конст., с. Почапинцы.  
 Орлинскій, Владисл. Владисл., с. Нивѣрка.  
 Остаповичъ, Эразмъ Никл., с. Слободка Кульчѣевецкая.  
 Охоцкая, Антон. Ипп., с. Чуминцы.  
 Павловскій, Ем. Лукьян., дер. Зеленая.  
 Парушевскій, Людв. Феликс., мѣстечко Чемеровцы.  
 Парушевскій, Францъ Феликс., с. Секиринцы.  
 Петрусьвичъ, Андр. Филип., с. Колубаевцы.  
 Піотровская, Марусина Викент., с. Лясковцы.  
 Подвысоцкая, Мар. Адол., с. Свиршковцы.  
 Подгоридецкая, Елиз. Эразм., с. Теремковцы.  
 Потоцкая, гр. Фелиція Игн., мѣстечко Смотричъ.  
 Потоцкій, гр. Ад. Іуліан., с. Грицковъ.  
 Потоцкій, гр. Влад. Фед., мѣстечко Смотричъ.  
 Прейсъ, Никл. Ант., с. Ямпольчикъ.  
 Пржелускій, Ант. Ипп., с. Скотыняны.  
 Пулавскій, Каз. Ад., с. Завадинцы.  
 Радзіевскій, Ив. Ант., с. Бѣлая.  
 Рациборовскій, Георг. Вацл., мѣстечко Маковъ.  
 Регульскій, Бронисл. Іос., с. Новая Песочна.  
 Рижицкій, Вацл. Вацл., с. Брага.  
 Римскій-Корсаковъ, Никл. Влад., дсс., с. Голосково.  
 Рожаловскій, Пет. Ромуал., с. Соколь.  
 Розенбергъ, Никл. Алоиз., с. Княгиня и Рѣпинцы.  
 Рудницкій, Богд. Ад., с. Сѣкиринцы.  
 Русановскій, Пржемысл. Алдр., с. Старая Песочна.  
 Рыбицкій, Алдръ Ив., вс., с. Ходоровцы.  
 Садовская, Эвелина Амал. Юл. Артур., с. Волкотрубы.  
 Садозская, Христ. Адол., с. Свиршковцы.  
 Садовскій, Алдръ Алдр., мѣстечко Орынинъ.  
 Садовскій, Людв. Григ., мѣстечко Балинъ.  
 Садовскій, Феликсъ Ив., с. Большая Яромирка.  
 Сервинскій, Домин. Ив., с. Почапинцы.  
 Сикачинъ, Триф. Макар., с. Зеленче.  
 Старжинскій, Домин. Тит., с. Островчане.  
 Старжинскій, Карль Тит., с. Верхніе-Пеневцы.  
 Старорыпинскій, Брунонъ Сигизм., с. Малая Карабчѣевка.  
 Старорыпинскій, Меч. Іос., с. Мудрыголови.  
 Старорыпинскій, Сигизм. Осип., с. Малая Карабчѣевка.  
 Стройновскій, Болесл. Ант., с. Почапинцы.  
 Таубе, Ив. Ферд., с. Скипче.  
 Толкачъ, Апол. Феликс., с. Скотыняны.  
 Толкачъ, Елеон. Ад., с. Скотыняны.  
 Толкачъ, Леонъ Феликс., с. Скотыняны.  
 Толкачъ, Эмма Никл., с. Куявы.  
 Толкачъ, Юл. Феликс., с. Куявы.  
 Тржецъскій, Людв. Игн., с. Папирня.  
 Тржецъскій, Фед. Игн., с. Черноводы.  
 Тржецъскій, Цез. Степ., мѣстечко Балинъ.  
 Фаренгольцъ, Валер. Ив., с. Бѣлая.  
 Харжевская, Соф. Алдр., с. Зеленче.  
 Харжевскій, Вас. Григ., с. Гринчукъ.  
 Хилкова, кн. Анна Мих., с. Должекъ.  
 Холоневская, Бальтазара Ив., дер. Драгановка.  
 Хорбковскій, Каз. Викент., с. Ружа.  
 Чайковскій, Евст. Олимп., с. Хропотова.  
 Чайковскій, Людв. Эразм., с. Кучаевцы.  
 Червинская, Ядв. Нарц., с. Ольховець.  
 Червинскій, Сигизм. Юл., с. Ивахновцы.  
 Чеховскій, Мод. Ант., с. Барышковцы.  
 Шафнагель, Мар. Сигизм., с. Кузьминчикъ.



Шембенъ, гр. Ад. Іос., дер. Левада.  
 Яворскій, Людоміръ Сигизм., с. Цыгановка  
 Балинская.  
 Ягодзинскій, Алдръ Никл., с. Барышковцы.  
 Яновичъ, Болесл. Костан., с. Цыгановка  
 Балинская.  
 Яхимовскій, Мих. Агатонъ-Леон., с. Залуче.

### ЯМПОЛЬСКІЙ УѢЗДЪ.

Александровичъ, Ант. Ант., дер. Крас-  
 нянка.  
 Александровичъ, Каз. Ант., дер. Краснянка.  
 Александровичъ, Марьянъ Ант., дер. Крас-  
 нянка.  
 Александровичъ, Стан. Стеф. Мих.-Ант., дер.  
 Краснянка.  
 Балашевъ, Никл. Пет., с. Рахны-Лѣсовые.  
 Балицкій, Ром. Окт., с. Теклювка.  
 Баржевскій, Лука Ад., с. Пасынки.  
 Билинскій, Францъ, с. Бабчинцы.  
 Блажievскій, Пав. Ос., с. Бабчинцы.  
 Богдановскій, Алдръ Мих., с. Молчань.  
 Боголюбовъ, Алдръ Лук., с. Вилы-Яругскіе.  
 Бржозоцкій, Ромуал. Крацентіев., с. Лука-  
 Молчанская  
 Будераскій, Ант. Сигизм.-Осип., с. Баб-  
 чинцы.  
 Бутми-де-Кацманъ, Георг. Вас., с. Писа-  
 ревка-Колоская.  
 Быковскій, Никл. Никл., с. Черемошное.  
 Бѣдняковъ, Тих. Пет., с. Кетросы.  
 Бѣлинскій, Іос. Степ., с. Вилы-Яругскіе.  
 Бѣтковскій, Ад. Густ., дер. Юльямполь.  
 Вакульчицкій, Теоф. Ив., мѣстечко Яруга.  
 Виноградскій, Никл. Ил., с. Руссава-Ве-  
 ликая.  
 Витгенштейнъ, кв. Елиз. Пав., дер. Еле-  
 новка.  
 Витковскій, Юл. Фаустин., с. Лопатинцы.  
 Витковскій, Яковъ, с. Бабчинцы.  
 Волявскій, Фабіанъ, с. Ефимовка.  
 Вронскій, Ив. Стан., с. Телелинцы.  
 Выджга, Болесл. Гавр., с. Политанки.  
 Выджга, Владисл. Гавр., с. Политанки.  
 Вышомірскій, Степанъ, хут. Дыбринъ.  
 Гарнышъ, Витол. Меч., мѣстечко Красное.  
 Гижицкій, Флор. Ив., с. Качковка.  
 Гнатовскій, Ант. Авг., с. Бабчинцы.  
 Гнатовскій, Никл. Пет., с. Пелиновка.

Гошовскій, Кает. Юл., с. Вилы-Яругскіе.  
 Гриневскій, Витол. Викент., с. Телелинцы.  
 Грохольскій, гр. Фад. Генр., мѣстечко Княже.  
 Гужковскій, Василій, с. Копестыринъ.  
 Гурскій, Ив. Северин., дер. Янкуловъ.  
 Гурскій, Юл. Северин., дер. Пороги.  
 Дворжанскій, Ант. Ант., хут. Пироговъ.  
 Дворжанскій, Матв. Ант., хут. Пироговъ.  
 Дзѣдушицкій, Эдуардъ, с. Головорусово.  
 Длускій, Іос. Кает., с. Щучинцы.  
 Длускій, Эразмъ Кает., с. Щучинцы.  
 Добкевичъ, Болесл. Іос., дер. Моевка.  
 Добровольскій, Пав. Фауст., хут. Майданъ.  
 Доманевскій, Іос. Франц., с. Иванковцы.  
 Еловицкій, Вацл. Игн., с. Рожнятовка.  
 Еловицкій, Людв. Адол., мѣстечко Черневцы.  
 Жегалковскій, Флоріанъ, хут. Пироговъ.  
 Жизновскій, Станиславъ, с. Клекотина.  
 Жолкевскій, Степ. Яцентіев., дер. Пороги.  
 Залѣвскій, Іосифъ, с. Клекотина.  
 Залѣвскій, Каетанъ, с. Клекотина  
 Звиноградскій, Людв. Пет.-Юл., дер. Лав-  
 ровка.  
 Здановскій, Адол. Конст., хут. Скалополь.  
 Зелинскій, Ант. Людв., с. Володівцы.  
 Зелинскій, Вацл. Пет., с. Юрковка.  
 Зелинскій, Пшемьславъ, с. Тарасовка.  
 Зелинскій, Рич. Пет., дер. Дзыговъ-Бродъ.  
 Јокишъ, Эд. Нарциз., с. Вилы-Томашполь-  
 скіе.  
 Каменскій, Витол. Матв., мѣстечко Красное.  
 Качеровскій, Эразмъ Карл., хут. Пироговъ.  
 Кетлинскій, Каз. Викент., с. Пасынки.  
 Клопотовскій, Гавр. Іос., с. Тарасовка.  
 Кноте, Авг. Людв., с. Ефимовка.  
 Кноте, Эрн. Веніам., с. Возніовцы.  
 Коревицкій, Витол. Ант.-Антон., с. Поку-  
 тина.  
 Коревицкій, Домин. Стан. Янъ-Антон., с.  
 Покутина.  
 Коревицкій, Ив. Ант., с. Покутина.  
 Коревицкій, Іос. Пржемыс.-Антон., с. По-  
 кутина.  
 Корчинскій, Даниилъ, с. Стрѣльники.  
 Костро, Ант. Стан., с. Политанки.  
 Костро, Тома Стан., с. Политанки.  
 Красовскій, Юл. Март., с. Стрѣльники.  
 Кржечковскій, Сигизм. Игн., с. Иванковцы.  
 Крушинскій, Иванъ, дер. Ярошенка.  
 Кульчиковскій, Вацл. Том., с. Политанки.



- Жульчиковскій, Сигизм. Өом., с. Политанки.  
 Кульчицкій, Владиміръ, с. Бабчинцы.  
 Кучинскій, Людвикъ, с. Пирогово.  
 Кучинскій, Марьянъ, с. Пирогово.  
 Кучинскій, Францъ, с. Пирогово.  
 Левицкій, Виталисъ Ад., хут Пироговъ.  
 Левицкій, Юс. Деонис., хут Черемошный.  
 Мазуркевичъ, Ив. Варфол., с. Стрѣльники.  
 Маньковскій, Вацл. Северин., дер. Моевка.  
 Маньковскій, Ив. Валер., с. Саинка.  
 Маньковскій, Юс. Эмериков., с. Боровка.  
 Маньковскій, Эмерикъ Северин., с. Боровка.  
 Марковскій, Дан. Мих., с. Бабчинцы.  
 Марковскій, Юл. Людв., с. Бабчинцы.  
 Масловскій, Киприянъ, с. Черемошное.  
 Милобендскій, Мих. Каз., г. Ямполь.  
 Милобендскій, Северинъ Никл., г. Ямполь.  
 Млоховскій, Стан. Ив., с. Руссова-Малая.  
 Модзелевскій, Теоѳ. Ег., с. Копестыринъ.  
 Молоствовъ, Влад. Мод., с. Липовка-Комар-  
 городская.  
 Моссаковскій, Игн. Стан., дер. Покутина.  
 Окольскій, Вацл. Никл., с. Букагинка.  
 Олиферовъ, Моис. Афан., с. Кобылецкое.  
 Ольшевскій, Кондр. Андр., с. Лука Мол-  
 чанская.  
 Оржеховскій, Викентій, с. Бабчинцы.  
 Оржеховскій, Юс. Юл., слобода Буманская.  
 Оржеховскій, Карлъ Юл., слоб. Буманская.  
 Оржеховскій, Марьянъ Квири., с. Бука-  
 тынка.  
 Орликовскій, Вацл. Тит., с. Федоровка.  
 Орликовскій, Стан. Тит., с. Федоровка.  
 Пакентрееръ, Ил. Ив., с. Копестыринъ.  
 Пальковскій, Губертъ Тит., с. Садки.  
 Паплавскій, Густ. Пет., с. Пеньковка.  
 Пейкеръ, Конст. Конст., с. Комаргородъ.  
 Пейкеръ, Левъ Конст., с. Комаргородъ.  
 Перловскій, Адол. Стан., мѣстечко Мар-  
 ковка.  
 Перловскій, Ант. Стан., мѣстечко Марковка.  
 Перловскій, Влад. Стан., мѣстечко Марковка.  
 Перловскій, Ив. Стан., мѣстечко Марковка.  
 Петровскій, Иванъ, с. Тарасовка.  
 Петровскій, Никодимъ, с. Телелинцы.  
 Пирогова, Лид. Георг., мѣстечко Томаш-  
 поль.  
 Писчатовскій, Адол. Ксавер., с. Юрковка.  
 Политыло, гр. Францишекъ Леоп., с. Бе-  
 резовка.  
 Потерлевичъ, Антонъ, с. Бабчинцы.  
 Потерлевичъ, Викентій, с. Бабчинцы.  
 Потоцкій, гр. Ант. Стан., с. Антоновка.  
 Раковскій, Флор. Людв., с. Качковка.  
 Регульскій, Марьянъ Франц., мѣстечко Го-  
 рышковка.  
 Рененнампфъ, Никл. Карл., с. Косница-Ве-  
 ликая.  
 Ритаровскій, Витол. Валер., с. Стрѣльники.  
 Рокицкій, Викт. Ив., с. Мервинцы.  
 Руссановскій, Артуръ Каетан., с. Гришевы.  
 Сабанская, Ванда Пет., мѣстечко Джури.,  
 Сабанскій, Ант. Мих., с. Рекечинцы.  
 Сабанскій, Ант. Теоѳ., с. Александрава.  
 Сабанскій, Марцел. Герон., с. Пеньковка-  
 Мурафская.  
 Сабанскій, Феликсъ, с. Стѣна.  
 Сабанскій, Өед. Оскаръ-Мих., с. Звезденка.  
 Сарнецкій, Конст. Тит., с. Гальдзбѳевка.  
 Сваричевскій, Бронисл. Өом., с. Володѳевцы.  
 Сваричевскій, Сигизм. Өом., с. Володѳевцы.  
 Свидерскій, Северинъ, с. Клекотина.  
 Скаржинскій, Богумиль, с. Садковцы.  
 Слѣшинскій, Владиславъ, с. Терновка.  
 Соколовскій, Томашъ, с. Рожнятовка.  
 Соколовскій, Феликсъ Ламберт., мѣстечко  
 Красное.  
 Стецкій, Владисл. Кипр., мѣстечко Красное.  
 Стругалевичъ, Юл. Зенон., с. Клекотина.  
 Суховецкій, Брониславъ, с. Тарасовка.  
 Суховецкій, Карлъ, с. Паланка.  
 Суховецкій, Станиславъ, с. Паланка.  
 Сѣмашко, Алдръ Никл., с. Стрѣльники.  
 Табенскій, Брониславъ, с. Бабчинцы.  
 Тарновскій, Юсифъ, с. Калестыринъ.  
 Толли, Влад. Ив., с. Тимановка.  
 Томасъвичъ, Леонъ, с. Тарасовка.  
 Труфановъ, Влад. Пет., с. Писаревка-Во-  
 лоская.  
 Хелминскій, Владисл. Феликс., с. Рахны  
 Полевые.  
 Цыбульскій, Карлъ Игн., с. Подлѳсовка.  
 Чесновскій, гр. Алдръ Викент., с. Сапи-  
 жанка.  
 Четвертынская, Мар. Игн., с. Отченашевка.  
 Шанявскій, Леонъ Леон., с. Бабчинцы.  
 Шлегель, Францъ Карл., дер. Гута-Мол-  
 чанская.  
 Щенѳовскій, Владисл. Игн., с. Володѳевцы.  
 Янецкій, Владисл. Өом., с. Тарасовка.



Ярошинская, Соломія Стан., мѣстечко Дзыговка.  
Ярошинскій, Іос. Іос., с. Антополь.

Ярошинскій, Карль Іос., с. Антополь.  
Яцимирскій, Алдръ Вас., с. Бабчинцы.  
Яцимирскій, Никл. Вас., с. Бабчинцы.

## Полтавская губернія.

Андріановъ, Ал-ѣй Ив., сотникъ, влад. им. Сидоры, Полт. губ., Кременч. у., ст. Глобино, Кременч.-Ром. ж. д.

Андріановъ, Ив. Ал-ѣев., ген. отъ кав., мѣстечко Ляды, Могилевск. губ.

Евдокимовъ, Леон. Викт., военный юристъ, г. СПБ., Знаменская, 55.

Жуковскій, Левъ Вас., плк. артилл., команд. 1-го дивиз. 4 артилл. бригад., пос. Цѣхановецъ, Ломжин. губ.

Казанли, Никл. Ив., прч. артилл., СПБ. 2-ой кадетскій корпусъ, г. СПБ., Ждановская наб., 11—13.

Колобовъ, Влад. Арсен., с. Французское, Балтск. у., Подольск. губ.

Ламздорфъ-Галаганъ, гр. Конст. Никл., ген.-лейт., (5 ч.); жена Ек. Пав. (урожд. гр. Комаровская), сыновья: Сергѣй камеръ-пажъ, Павелъ и Николай пажы, г. СПБ., Фонтанка, 14, лѣтомъ-въ им. Полтав. и Чернигов. г. Фамилія Галаганъ переходитъ къ старшему сыну.

Матвѣевъ, Никл. Никл., ка., помощн. ревизора деп-та желѣзнодорож. отчетности госуд. контр., (3 ч.), г. С.-Петербургъ.

Полетика, Влад. Вас., сс., дѣлопр. канц. Е. И. В. по принятію прошеній на Высоч. Имя приносимыхъ, (6 ч.); жена Марія Григ. (урожд. Исѣева), дѣти: Аполлонъ, Георгій, Анна, г. СПБ., М. Итальянская, 6.

Пороховъ, Вас. Пет., г. Павловскъ, Глухой пер., сб. дача.

Пороховъ, Фед. Вас., ка., Собств. Е. И. В. канц. по учрежд. Имп. Маріи, г. Павловскъ, Глухой пер., сб. дача.

Ратіевъ, кн. Ив. Ив., кск., (5 ч.), г. Москва.

Ратіевъ, кн. Пет. Ив., кс., (5 ч.), с. Каменядъ, Бердич. у., Кіевск. губ.

Родзянко, Влад. Никл., корреспонд. д-та земледѣлія по энтомологич. части, чл. зоологич. отд. Имп. об-ва любителей есте-

ствознанія, антропологии и этнографіи, дѣйствит. чл. Имп. Москов. об-ва испытателей природы, г. Полтава.

Скаржинскій, Никл. Ег., плк. гв., ремонтеръ; жена Ек. Никл. (урожд. Рейзеръ), дѣти: Екатерина, Ольга, Александръ, Наталья и Игорь, им. Кругликъ.

Стеблинъ-Каменскій, Конст. Евг., помощн. миров. судьи Петропавл. у., г. Петропавловскъ, Акмолинск. обл.

Тулинскій, Алдръ Амфилохіев., плк. гв., помощн. нач. Царскос. дворцов. управл., (2 ч.), г. Царское Село, въ 4-омъ Павильонѣ дворцов. большой оранжереи.

Ходолей, Алдръ Никл., г. Лохвица.

## МИРГОРОДСКІЙ УѢЗДЪ.

Адамовичъ, Дм. Мих., прч., с. Петровцы.

Адешелидзе, Георг. Сем., ка., у. казначей, г. Хороль.

Андреева, Елиз. Мих., жена прч., с. Корсуновая Слободка.

Андреевъ, Митроф. Пет., прч., земск. нач. 3 уч. Миргородск. у., мѣстечко Камышна.

Бабарикова, Мар. Ив., дочь пдплк., мѣстечко Березовая Лука.

Бабариковъ, Ив. Ив., кап., мировой судья 2 уч. г. Одессы, г. Одесса.

Бологова, Ек. Андр., вд. кр., с. Остановка.

Быковъ, Никл. Влад., прч., земск. нач. 5 уч. Миргородск. у., мѣстечко Шишаки.

Вульфертъ, Афан. Конст., гс., с. Кибинцы.

Гартингъ, Стан. Конст., плк., мѣстечко Хомутець.

Горбаневъ, Ив. Ив., кс., мѣстечко Устивица.

Гринева, Афан. Афан., земск. нач. 2 уч. Миргородск. у., мѣстечко Березовая Лука.

Гринева, Мих. Афан., депутат. двор. Миргородск. у., мѣстечко Березовая Лука.



- Данилевскій, Конст. Фед., кр., г. Миргородъ.
- Зубовъ, Фед. Як., кр., мѣстечко Шишаки.
- Капнисть, гр. Ипп. Ил., прч., мѣстечко Богачка.
- Капнисть, гр. Пав. Ал-ѣв., тс., сенаторъ, г. С.-Петербургъ.
- Капнисть, гр. Вас. Ал-ѣв., тс., Харьковск. губернк. предводитель дворянства, г. Харьковъ.
- Кирпотенко, Вас. Як., ттс., судебн. приставъ Лубенс. Окр. Суда, г. Лубны.
- Ковалевскій, Никл. Григ., дсс., г. Миргородъ.
- Кожненко, Ал-ѣй Фед., кр., мѣстечко Сорочинцы.
- Коченевскій, Мод. Капит., дсс., чл. Полтавск. губернк. присут., г. Полтава.
- Криченко-Чернуцкій, Вас. Гавр., гс., мѣстечко Камышна.
- Леонтовскій, Мих. Ив., кс., г. Полтава
- Лещенко, Алдръ Ив., кск., мѣстечко Ярьски.
- Лещенкѣва, Над. Кириак., вд. кр., мѣстечко Ярьски.
- Макаренкова, Соф. Феоф., дочь кр., мѣстечко Устивица.
- Малинка, Ал-ѣй Ал-ѣв., кр., Миргородск. предводитель дворянства, с. Сорочинцы.
- Малинка, Георг. Ал-ѣв., г. Хороль.
- Малинка, Пет. Ал-ѣв., мѣстечко Березовая Лука.
- Малинкина, Евг. Никл., жена кр., мѣстечко Сорочинцы.
- Мамчичъ, Феоф. Игн., сс., г. Хороль.
- Марковскій, Ал-ѣй Григ., прч., мѣстечко Камышна.
- Мещерская, кн. Мар. Ал-ѣв., жена дсс., г. Саратовъ.
- Мещерскій, кн. Бор. Бор., дсс., Саратовск. губернаторъ, г. Саратовъ.
- Новаковская, Неонила Ив., вд. сс., мѣстечко Березовая Лука.
- О'Руркъ, гр. Влад. Мориц., сс., с. Ярмаки.
- Осиповъ, Мих. Никиф., кр., с. Кибинцы.
- Пашенко, Григ. Ив., кр., мѣстечко Ярьски.
- Перекрестовъ, Вас. Никл., ка., мѣстечко Шишаки.
- Пищимука, Як. Никиф., кр., с. Кибинцы.
- Псномаренко, Никл. Тим., маіоръ, членъ Миргородск. Дворян. Опеки, мѣстечко Камышна.
- Попатенко, Ал-ѣй Григ., кр., мѣстечко Ярьски.
- Принцъ фонъ, Анна Викт., жена тс., г. С.-Петербургъ.
- Принцъ-фонъ, Никл. Густ., тс., сенаторъ, г. С.-Петербургъ.
- Пѣуновъ, Серг. Вас., г. Миргородъ.
- Смагина, Анна Алдр., вд. гв. шт.-кап., с. Бакумовка.
- Смагинъ, Алдръ Ив., гс., земск. нач. 4 уч. Миргородск. у., с. Бакумовка.
- Смагинъ, Серг. Ив., предсѣд. Миргородск. земской управы, г. Миргородъ.
- Старицкій, Алдръ Дм., кс., земск. нач. 1 уч. Миргородск. у., с. Трудолюбье.
- Старовъ, Вас. Ив., ка., с. Зуевцы.
- Стеблинъ-Каменскій, Мих. Никл., прч., мѣстечко Березовая Лука.
- Супруненко, Вас. Осип., ттс., стар. нотаріусъ Лубенск. Окружн. Суда, г. Лубны.
- Супруненко, Ив. Осип., кр., с. Малые Сорочинцы.
- Супруненко, Мих. Осип., Кременчугск. уѣздн. врачъ, г. Кременчугъ.
- Супруненко, Пет. Осип., ка., мѣстечко Лютевыки.
- Супруненко, Як. Осип., ка., Прилукск. исправникъ, г. Прилуки.
- Суринь, Апол. Еф.
- Суринь, Георг. Еф.
- Суринь, Леон. Еф.
- Фроловъ-Багрѣвъ, Пет. Викт., прч., с. Савинцы.
- Чарнышъ, Вас. Никл., прч., мѣстечко Шишаки.
- Чарнышъ, Ив. Вас., нс., мѣстечко Сорочинцы.
- Эрнъ, Валер. Франц., вд. ген.-маіора, мѣстечко Камышино.
- Эрнъ, Никл. Ант., кр., чл. Миргородск. Дворянск. Опеки, с. Сорочинца.
- Яковлевъ, Вас. Григ., кс., мѣстечко Ярьски.
- Янкевичъ, Вас. Алдр., мѣстечко Поповка.
- Янкевичъ, Вас. Як., гс., с. Зуевцы.
- Янкевичъ, Серг. Алдр., г. Полтава.
- Янкевичъ, Як. Ив., прч., с. Зуевцы.

#### ПЕРЕЯСЛАВСКІЙ УѢЗДЪ.

Абрамовичъ-Барансвскій, Гавр. Ал-ѣв., с. Положаи.



- Апостоловъ, Андр. Никл., прч., хут. Сомкова Долина.
- Апостоловъ, Григ. Никл., хут. Сомкова Долина.
- Апостоловъ, Кондр. Никл., прч., хут. Сомкова Долина.
- Артемьевъ, Вас. Герас., шт.-кап., хут. Макаровка.
- Баталинъ, Викт. Гавр., нс., мѣстечко Борисполь.
- Бець, Влад. Ал-ѣв., хут. Жуковка.
- Бець, Митроф. Ал-ѣв., хут. Жуковка.
- Бобровниковъ, Андр. Ив., прч., с. Ерковцы.
- Бобровниковъ, Митроф. Ив., с. Ерковцы.
- Бохановскій, Вас. Вас., кр., с. Войтовцы.
- Бохановскій, Ил. Вас., кр., с. Лецки.
- Бохановскій, Пет. Вас., с. Войнинцы.
- Бохановскій, Як. Вас., с. Войнинцы.
- Бурдзиловскій, Ив. Дм., дер. Круполь.
- Бутовичъ, Алдръ Ил., гс., хут. при с. Черевкахъ.
- Бутовичъ, Ал-ѣй Ил., кс., хут. Жуковка.
- Бутовичъ, Влад. Никл., мѣстечко Великій-Круполь.
- Бутовичъ, Илар. Ил., нс., мѣстечко Березань.
- Бѣлецкій, Леон. Степ., мѣстечко Борисполь.
- Войцеховичъ, Алдръ Андр., есауль Войска Донского, с. Сулимовка.
- Волынскій, Вас. Як., с. Великая Каратуль.
- Волынскій, Мих. Як., кап., с. Великая Каратуль.
- Высоцкій, Андр. Мих., пдпрч., с. Недра.
- Высоцкій, Никл. Герас., кр., хут. Малосупоевскій.
- Высоцкій, Як. Никл., с. Недра.
- Вѣтровъ, Ос. Прокоф., кр., хут. Бабачиха.
- Гамалѣя, Вас. Вас., кр., дер. Кучаковъ.
- Герасименко, Никл. Никл., мѣстечко Борисполь.
- Голошвиловъ, Леонт. Андр., ка., хут. Колосовщина.
- Гояринъ, Тим. Пет., гс., г. Переяславъ.
- Григоровичъ, Вас. Георг., ттс., г. Переяславъ.
- Данельскій, Ив. Мих., с. Недра.
- Дзюбенко-Дзюблевскій, Матв. Ром., ттс., с. Великая Каратуль.
- Добровольскій, Никл. Алдр., маіоръ, мѣстечко Березань.
- Домонтовичъ, Алдръ Ив.
- Домонтовичъ, Авдр. Фед.
- Домонтовичъ, Ишп. Фед.
- Домонтовичъ, Леон. Фед.
- Домонтовичъ, Фед. Алдр.
- Држевецкій, Феликсъ Сотеров., мѣстечко Барышевка.
- Думитрашко-Раичъ, Никл. Никл., ка., хут. Жуковка.
- Евреиновъ, Конст. Мих., плк., с. Сальковъ.
- Захарченко, Никл. Григ., с. Борщевъ.
- Иваненко, Григ. Алдр., с. Ерковцы.
- Иваненко, Никл. Григ., с. Ерковцы.
- Ильяшенко, Ал-ѣй Пав., кр.
- Ильяшенко, Ил. Ил., кр.
- Ильяшенко, Мих. Конст., хут. Озерище.
- Ильяшенко, Никл. Вас., корн., с. Остролучье.
- Ильяшенко, Никл. Конст., пдплк., с. Панфила.
- Ильяшенко, Пет. Конст., с. Панфила.
- Ильяшенко, Пет. Серг., сс., с. Ходки.
- Ильяшенко, Степ. Конст., сс., с. Панфила.
- Ильяшенко, Як. Пет., сс., с. Ходки.
- Исаевичъ, Вас. Ал-ѣв., шт.-кап., дер. Волошиновка.
- Исаевичъ, Георг. Ал-ѣв., кск., дер. Волошиновка.
- Кабышь, Мих. Ив., кс., г. Переяславъ.
- Каменскій, Дм. Алдр., гв. прч., с. Глубокое.
- Канивецкій, Моис. Ив., с. Войтовцы.
- Каніевскій, Ил. Мих., шт.-ротм., с. Воскресенское.
- Каніевскій, Мих. Мих., прч., с. Ерковцы.
- Козачковскій, Ив. Андр., шт.-ротм., г. Переяславъ.
- Козачковскій, Іос. Андр., кр., г. Переяславъ.
- Кондратьевъ, Бор. Конст., гс., дер. Борисовка.
- Константиновичъ, Леон. Пав., прч., с. Войтовцы.
- Коржевскій, Вас. Мих., с. Денисье.
- Корнѣенко-Демяненко, Андр. Григ., с. Лецки.
- Костюковъ, Ал-ѣй Никл., при с. Лехновѣ.
- Куклярскій, Евмен. Карп., мѣстечко Борисполь.
- Куличенко, Влад. Вас., дер. Малый-Круполь.
- Куць-Тулубовскій, Як. Андр., плк., с. Малая Березанка.
- Лазко, Григ. Тим., кр., с. Селище.
- Лазко, Як. Тим., с. Селище.



- Липяцкій, Георг. Ив., с. Лецки.
- Лопатиновъ, Ал-ѣй Марк., нс., г. Переяславъ.
- Лукашевичъ, Викт. Апол., кс., хут. Хмѣлевикъ.
- Лысенко, Мих. Григ., с. Студеники.
- Лѣстовничій, Влад. Алдр., ттс., хут. Святловка.
- Лѣстовничій, Никл. Алдр., хут. Святловка.
- Манжурнетъ, Никл. Фед., кр., с. Усовка.
- Марченко, Влад. Георг., с. Хоцки.
- Марченко, Пет. Георг., с. Хоцки.
- Машинъ, Никл. Алдр., с. Сошниковъ.
- Минькевичъ, Пав. Викент., плк., с. Скопцы.
- Мусинъ-Пушкинъ, гр. Влад. Алдр., с. Войтово.
- Нестеровскій, Всевол. Георг.
- Нестеровскій, Гесоръ Георг.
- Нечаевъ, Алдръ Алдр., с. Ивановковъ.
- Новаковичъ, Алдръ Плат., гс., мѣстечко Борисполь.
- Новаковичъ, Пав. Плат., мѣстечко Борисполь.
- Олтаржевскій, Вяч. Степ., ка., с. Сулимовка.
- Пацюковъ, Андр. Емел., дер. Ярешки.
- Пацюковъ, Вас. Емел., врачъ, дер. Ярешки.
- Пацюковъ, Ив. Емел., дер. Ярешки.
- Пацюковъ, Никл. Емел., дер. Ярешки.
- Подгаецкій, Алдръ Федос., нс., с. Войтово.
- Полонскій, Никл. Як., с. Корнѣвка.
- Пржевалинскій, Мих. Ив., шт.-ротм., с. Вьюнице.
- Примо, Алдръ Пав., кск., дер. Гречаники.
- Римашевскій, Никл. Вас., г. Переяславъ.
- Романовичъ-Славатинскій, Изм. Як., шт.-кап., хут. Малосупоевскій.
- Романовичъ-Славатинскій, Як. Изм., пдпрч., хут. Малосупоевскій.
- Романовскій, Илар. Никл., нс., с. Миловидъ.
- Рустановичъ, Вас. Фед., мѣстечко Вороньковъ.
- Середа, Фед. Григ., кр., с. Столпяги.
- Слюсаревскій, Арс. Як., пдпрч., с. Войтово.
- Слюсаревскій, Георгій Ив., гс.
- Слюсаревскій, Никл. Як., с. Войтово.
- Слюсаревскій, Пет. Вас., гс., дер. Мазинки.
- Слюсаревскій, Пет. Як., с. Войтово.
- Слюсаревскій, Серг. Георг., кр., мѣстечко Вороньковъ.
- Слюсаревскій, Степ. Вас., ка., мѣстечко Вороньковъ.
- Стороженко, Андр. Влад., ттс., дер. Кучаковъ.
- Терлецкій, Никл. Алдр., протоіер., г. Переяславъ.
- Тимченко, Алдръ Андр.
- Треповъ, Алдръ Фед., нс., мѣстечко Борисполь.
- Трипольскій, Степ. Ив., священникъ, с. Глубокое.
- Филоновъ, Вас. Андр., с. Войтово.
- Филоновъ, Ив. Андр., с. Войтово.
- Цивинскій, Вас. Ив., гс., с. Цыбли.
- Цивинскій, Як. Алдр., с. Цыбли.
- Чубинскій, Григ. Ив., сс., дер. Бакумовка.
- Чучмаревъ, Никл. Изм., с. Черевки.
- Шикунъ, Конст. Григ., дер. Леляки.
- Шикунъ, Никл. Григ., дер. Леляки.
- Шульга-Ассауленко, Бор. Викт., с. Селище.

### ПИРЯТИНСКІЙ УБЪЗДЪ.

- Абашидзе-Горленко, кв. Аделаида Сем., в. д. ген.-маіора, (6 ч.).
- Авиловъ, Никл. Ал-ѣев., провинц. секрет., (2 ч.).
- Агеева, Вѣра Евг., жена прч., (6 ч.).
- Александровичъ, Мих. Мих., (6 ч.).
- Александровичъ, Никл. Аким., (3 ч.).
- Александровичъ, Пет. Аким., (3 ч.).
- Андрузскій, Андр. Льв., (3 ч.).
- Андрузскій, Влад. Льв., кс., (3 ч.).
- Андрущенко, Алдръ Троф., сс., (3 ч.).
- Андрущенко, Конст. Троф., (3 ч.).
- Андрущенко, Никл. Троф., маіоръ, (3 ч.).
- Богдановичъ, Алдръ Вас., тс., (2 ч.).
- Богдановичъ, Пет. Алдр., (2 ч.).
- Болюбашъ, Ал-ѣй Степ., прч., (2 ч.).
- Бохановскій, Пет. Ив., гс., (2 ч.).
- Вишневскій, Гавр. Ив., нс., (2 ч.).
- Вишневскій, Митроф. Ив., шт.-ротм., (2 ч.).
- Войцеховичъ, Алдръ Андр., есаулъ, (3 ч.).
- Волховскій, Пав. Пет., шт.-кап., (2 ч.).
- Волховскій, Пет. Пет., шт.-кап., (2 ч.).
- Воскресенская (урожд. Гамалѣя), Варв. Мих., жена д-ра м., (1 ч.).
- Гамалѣй, Алдръ Алдр., кр., (6 ч.).
- Гамалѣй, Ксеноф. Мих., (6 ч.).
- Гамалѣй, Мих. Алдр., (6 ч.).





Воронежскій губернский предводитель дворянства,  
камеръ-юнкеръ, статскій совѣтникъ,  
Сергѣй Михайловичъ Сомовъ.



- Липяцкий, Георг. Як., с. Войтово.
- Лопатиновъ, Анд. Влад., ттс., дер. Куца-  
лавъ.
- Лукашевичъ, Влад. Фед., ттс., дер. Куца-  
лавъ.
- Лысенко, Яков. Фед., с. Войтово.
- Лѣстовичъ, Влад. Фед., ттс., дер. Куца-  
лавъ.
- Лѣстовичъ, Влад. Фед., ттс., дер. Куца-  
лавъ.
- Манжурица, Влад. Фед., ттс., дер. Куца-  
лавъ.
- Марченко, Влад. Фед., ттс., дер. Куца-  
лавъ.
- Марченко, Влад. Фед., ттс., дер. Куца-  
лавъ.
- Машинъ, Влад. Фед., ттс., дер. Куца-  
лавъ.
- Мининъ, Влад. Фед., ттс., дер. Куца-  
лавъ.
- Мусиловъ, Влад. Фед., ттс., дер. Куца-  
лавъ.
- Нестеровъ, Влад. Фед., ттс., дер. Куца-  
лавъ.
- Нестеровъ, Влад. Фед., ттс., дер. Куца-  
лавъ.
- Нечаевъ, Влад. Фед., ттс., дер. Куца-  
лавъ.
- Новиковъ, Влад. Фед., ттс., дер. Куца-  
лавъ.
- Новиковъ, Влад. Фед., ттс., дер. Куца-  
лавъ.
- Новиковъ, Влад. Фед., ттс., дер. Куца-  
лавъ.
- Олтаржевскій, Вяч. Степ., ка., с. Сулимовка.
- Пацковъ, Анд. Емел., дер. Ярешки.
- Пацковъ, Вас. Емел., врачъ, дер. Ярешки.
- Пацковъ, Ив. Емел., дер. Ярешки.
- Пацковъ, Никл. Емел., дер. Ярешки.
- Поддубный, Анд. Федос., ис., с. Войтово.
- Половко, Никл. Як., с. Корыбевка.
- Пржевальскій, Влад. Фед., ттс., с. Вью-  
ница.
- Примо, Анд. Влад., ттс., дер. Куца-  
лавъ.
- Римашевскій, Никл. Як., ттс., дер. Куца-  
лавъ.
- Романовичъ-Славатинскій, Ив. Як., ттс.,  
кап., хут. Малосупоевскій.
- Романовичъ-Славатинскій, Як. Як., пдирч.,  
хут. Малосупоевскій.
- Романовскій, Илар. Никл., ис., с. Миловидъ.
- Рустановичъ, Вас. Фед., мѣстечко Воронь-  
ковъ.
- Середа, Фед. Григ., кр., с. Столняги.
- Слюсаревскій, Арс. Як., пдирч., с. Войтово.
- Слюсаревскій, Георгій Ив., гс.
- Слюсаревскій, Никл. Як., с. Войтово.
- Слюсаревскій, Пет. Вас., гс., дер. Мазинки.
- Слюсаревскій, Пет. Як., с. Войтово.
- Слюсаревскій, Серг. Георг., кр., мѣстечко  
Вороньковъ.
- Слюсаревскій, Степ. Вас., ка., мѣстечко Во-  
роньковъ.
- Слюсаревскій, Анд. Влад., ттс., дер. Куца-  
лавъ.
- Тарнопольскій, Никл. Алдр., протоіер., г. Пере-  
иславъ.
- Тимченко, Алдръ Анд.
- Треповъ, Алдръ Фед., ис., мѣстечко Борис-  
поль.
- Трипольскій, Степ. Ив., священникъ, с. Глу-  
бокое.
- Филоновъ, Вас. Алдр., с. Войтово.
- Филоновъ, Ив. Алдр., с. Войтово.
- Цивинскій, Вас. Ив., гс., с. Цыбли.
- Цивинскій, Як. Алдр., с. Цыбли.
- Чубинскій, Григ. Ив., сс., дер. Вакумовка.
- Чучмаревъ, Никл. Изм., с. Черевки.
- Шикунъ, Конст. Григ., дер. Леляки.
- Шикунъ, Никл. Григ., дер. Леляки.
- Шульга-Ассауленко, Бор. Викт., с. Селище.

### ПРИЯТИНСКІЙ УБѢДЪ.

- Абашидзе-Горленко, кв. Аделаида Сем., вд.  
ген.-маіора, (6 ч.).
- Авиловъ, Никл. Ал-ѣев., провинц. секрет.,  
(2 ч.).
- Агеева, Вѣра Евг., жена прч., (6 ч.).
- Александровичъ, Мих. Мих., (6 ч.).
- Александровичъ, Никл. Аким., (3 ч.).
- Александровичъ, Пет. Аким., (3 ч.).
- Андрузскій, Анд. Льв., (3 ч.).
- Андрузскій, Влад. Льв., кс., (3 ч.).
- Андрузскій, Алдръ Троф., сс., (3 ч.).
- Андрузскій, Конст. Троф., (3 ч.).
- Андрузскій, Никл. Троф., маіоръ, (3 ч.).
- Богдановичъ, Алдръ Вас., ттс., (2 ч.).
- Богдановичъ, Пет. Алдр., (2 ч.).
- Бонюбанъ, Ал-ѣя Степ., прч., (2 ч.).
- Бохановскій, Пет. Ив., гс., (2 ч.).
- Вишневскій, Гавр. Ив., ис., (2 ч.).
- Вишневскій, Митроф. Ив., шт.-ротн., (2 ч.).
- Войцеховичъ, Алдръ Анд., есаулъ, (3 ч.).
- Волховскій, Пав. Пет., шт.-кап., (2 ч.).
- Волховскій, Пет. Пет., шт.-кап., (2 ч.).
- Воскресенская (урожд. Гамалѣя), Варв.  
Мих., жена д-ра м., (1 ч.).
- Гамалѣй, Алдръ Алдр., кр., (6 ч.).
- Гамалѣй, Ксеноф. Мих., (6 ч.).
- Гамалѣй, Мих. Алдр., (6 ч.).





Воронежскій губернскій предводитель дворянства,  
камеръ-юнкеръ, статскій совѣтникъ,  
Сергѣй Михайловичъ Сомовъ.



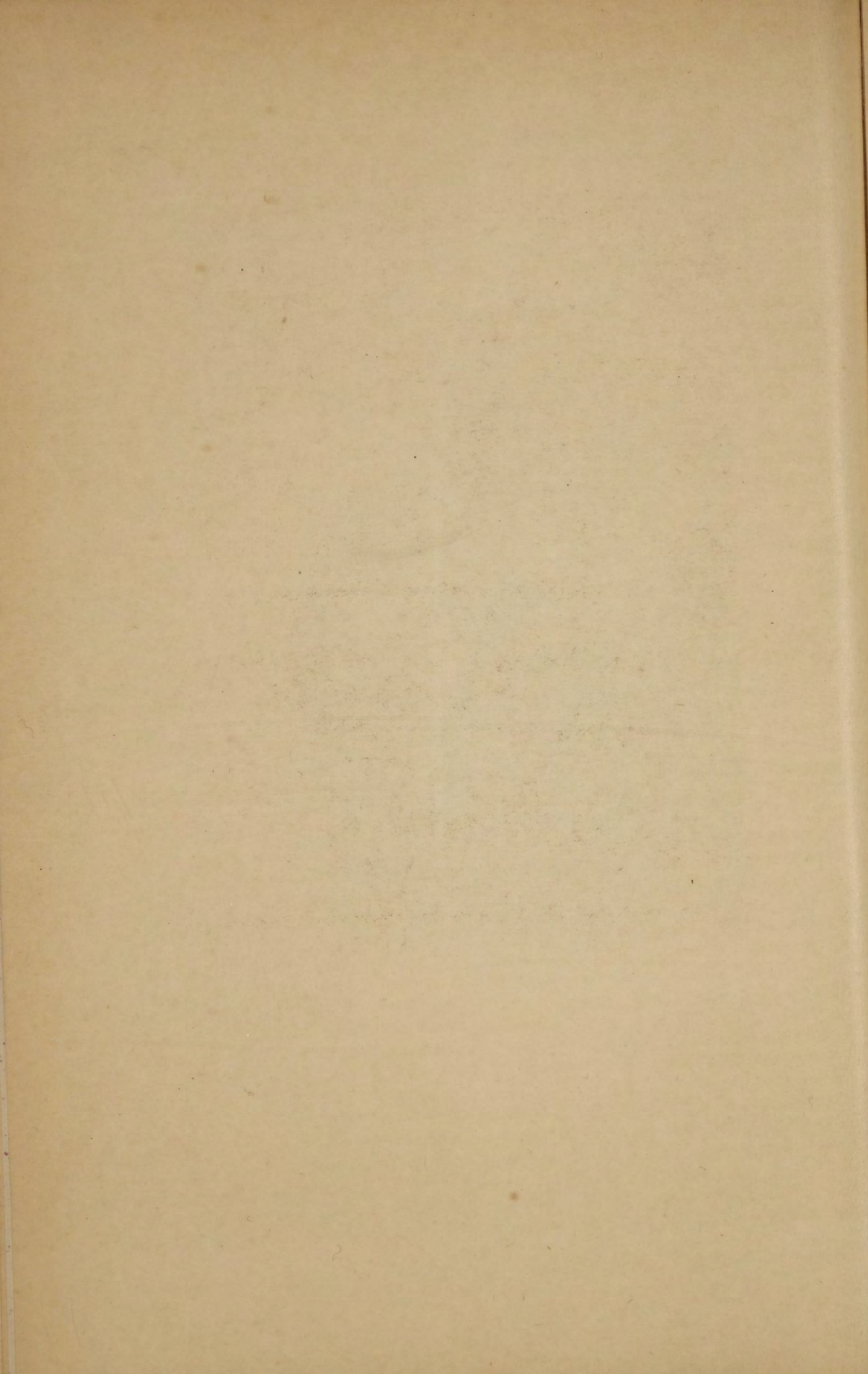



- Гербаневскій, Андр. Мих., вс., (2 ч.).  
 Гербаневскій, Мих. Леонт., сс., (2 ч.); дѣти:  
 Левъ и Анатолий.  
 Галенковскій, Пав. Андр., пдплк., (6 ч.).  
 Голицынъ, кн. Никл. Серг., (5 ч.).  
 Горленко, Дм. Дм., кр., (2 ч.).  
 Горчаковъ, кн. Конст. Алдр., сс., шталм.  
 Дв. Е. В., (5 ч.).  
 Григоровичъ, Порфир. Плат., пдплк., (2 ч.).  
 Де-Бальмень, гр. Серг. Серг., пдплк.,  
 (5 ч.).  
 Дзюблевскій-Дзюбленко, Ив. Фед., сс.,  
 (3 ч.); дѣти: Николай, Александръ и  
 Марія.  
 Довгаль, Иллар. Пет., ттс., (2 ч.).  
 Довгаль, Мих. Пет., ка., (2 ч.).  
 Жданъ-Пушкина (урожд. Голубова), Вѣра  
 Ив., (3 ч.).  
 Жеваховъ, Давидъ Дм., кс., (2 ч.).  
 Закревскій, Адр. Никл., кр., (2 ч.).  
 Закревскій, Игн. Плат., сенаторъ, тс.,  
 (2 ч.).  
 Згурскій, Вас. Никл., кс., (1 ч.).  
 Згурскій, Леонт. Никл., пдплк., (1 ч.).  
 Каніевская, Варвара Кирилл., жена ротм.,  
 (3 ч.).  
 Капнисть, гр. Леонидъ Ив., прч., (3 ч.).  
 Карасевскій, Ив. Ив., прч., (2 ч.).  
 Карпинскій, Андр. Валер., корн., (2 ч.).  
 Катериничъ, Алдръ Вас., корн., (3 ч.).  
 Катериничъ, Варв. Влад., вд. шт.-ротм.,  
 (3 ч.).  
 Катериничъ, Вас. Вас., гс., (3 ч.).  
 Катериничъ, Влад. Вас., прап. зап., (3 ч.).  
 Катериничъ, Вѣра Вас., дочь шт.-ротм.,  
 (3 ч.).  
 Катериничъ, Мар. Пет., вд. ка., (3 ч.).  
 Катериничъ, Митроф. Кирилл., от. шт.-  
 ротм., (3 ч.).  
 Катериничъ, Над. Вас., дочь шт.-ротм.,  
 (3 ч.).  
 Катериничъ, Никл. Вас., (3 ч.).  
 Катериничъ, Пав. Вас., (3 ч.).  
 Катериничъ, Пет. Вас., (3 ч.).  
 Клингенбергъ, Евг. Кирилл., (3 ч.).  
 Козловскій, Мих. Сем., гс., (1 ч.).  
 Кочубей (урожд. гр. Капнисть), Мар.  
 Ал-ѣев., жена дсс., (5 ч.).  
 Кравченко, Ил. Ил., сс., (3 ч.).  
 Криницкая, Соф. Алдр., (2 ч.).  
 Криницкій, Конст. Ив., (2 ч.); дѣти: Евге-  
 ній, Василій, Алдръ и Ольга.  
 Криницкій, Никл. Ив., (2 ч.).  
 Крицкій, Ант. Андроник., вс., (2 ч.).  
 Крицкій, Митроф. Пав., гс., (3 ч.).  
 Лебедевъ, Алдръ Григ., вс., (2 ч.).  
 Лебедевъ, Георг. Григ., (2 ч.); дѣти: Ми-  
 хаиль, Ал-ѣй и Дмитрій.  
 Лебедевъ, Матв. Андр., гс., (2 ч.).  
 Лизогубъ, Ил. Витал., сс., (6 ч.).  
 Липскій, Алдръ Лук., сс., д-ръ м., (2 ч.).  
 Лукомскій, Никл. Степ., (2 ч.).  
 Лѣсеневиць, Вас. Мих., кс., (1 ч.).  
 Марковичъ, Никл. Пармен., (1 ч.).  
 Маценко, Ив. Алдр., кр., (2 ч.).  
 Милорадовичъ, гр. Григ. Алдр., ген.-лейт.,  
 (6 ч.).  
 Милорадовичъ, Григ. Льв., (6 ч.).  
 Милорадовичъ, гр. Ольга Кирил., жена  
 ген.-лейт., (6 ч.).  
 Мусинъ-Пушкина, гр. Люб. Алдр., (5 ч.).  
 Мусинъ Пушкинъ, гр. Влад. Ал-ѣев., кам.-  
 юнк., (5 ч.).  
 Мѣшковскій, Влад. Григ., (6 ч.).  
 Немеровскій, Леон. Серг., (3 ч.).  
 Ограновичъ, Влад. Никл., от. кап. флота,  
 (1 ч.).  
 Ограновичъ, Ив. Никл., (1 ч.).  
 Ограновичъ, Никл. Ант., врачъ, (1 ч.).  
 О'Руркъ, гр. Екатер. Пет., жена дсс.,  
 (5 ч.).  
 О'Руркъ, гр. Никл. Мориц., дсс., (5 ч.);  
 дѣти: Николай, Марія, Ольга и Алдра.  
 Парадѣловъ, Мих. Григ., (2 ч.).  
 Парадѣловъ, Пантелеймонъ Григ., ттс.,  
 (2 ч.); дѣти: Евгений, Наталья, Ольга и  
 Екатерина.  
 Пашкевичъ, Ал-ѣй Андр., кап., (1 ч.).  
 Пашкевичъ, Андр. Андр., кр., (1 ч.).  
 Пашкевичъ, Никл. Андр., ттс., (1 ч.).  
 Пашкевичъ, Фед. Андр., прч., (1 ч.).  
 Педяшевъ, Ив. Тим., шт.-кап., (2 ч.).  
 Песчанскій, Евг. Конст., (2 ч.).  
 Песчанскій, Серг. Дм., (2 ч.).  
 Полѣшко, Алдръ Григ., кап., (2 ч.).  
 Приходько, Никл. Арк., гс., (2 ч.).  
 Прохоровичъ, Никл. Ив., прч., (2 ч.).  
 Раковичъ, Мих. Алдр., ттс., (6 ч.).  
 Репнинъ, кн. Вад. Никл., гс., (5 ч.).  
 Репнинъ, кн. Никл. Вас., тс., гофм., (5 ч.).



- Риза, Влад. Вас., ттс., (1 ч.).  
 Риза, Глѣбъ Степ., ка., (1 ч.).  
 Риза, Мих. Евст., нс., (1 ч.).  
 Риза, Никл. Вас., ка., (2 ч.).  
 Розумъ, Алдръ Сем., (2 ч.).  
 Розумъ, Зах. Мих., гс., (2 ч.).  
 Розумъ, Ив. Сем., кск., (2 ч.).  
 Розумъ, Мих. Сем., кск., (2 ч.).  
 Ротмистровъ, Григ. Ив., ттс., (2 ч.).  
 Савицкая (урожд. Стороженкова), Мар. Влад., жена гс., (6 ч.).  
 Савицкій, Андр. Владисл., гс., (6 ч.).  
 Свѣчка, Ил. Никл., кр., (1 ч.).  
 Свѣчка, Никл. Льв., сс., (1 ч.).  
 Сенковскій, Алдръ Ив., гс., (2 ч.).  
 Сенковскій, Ив. Алдр., ка., (2 ч.).  
 Стаховичъ, Влад. Веніам., кр., (1 ч.).  
 Стороженко, Андр. Влад., кандид. филолог. факультета, (2 ч.).  
 Стороженко, Никл. Влад., кандид. филолог. факультета, (2 ч.).  
 Сѣрова (урожд. Волховская), Эмил. Пет., вд. ка., (2 ч.).  
 Тамара (урожд. Катериничъ), Анна Кирил., вд. кск., (3 ч.).  
 Тамара, Як. Вас., (6 ч.).  
 Тарасевичъ, Влад. Ив., нс., (2 ч.).  
 Тарновскій, Влад. Вас., кск., (6 ч.).  
 Тищенко, Евгр. Пав., гс., (2 ч.).  
 Тищенко, Евс. Пав., (2 ч.).  
 Троцкій, Алдръ Алдр., (6 ч.).  
 Троцкій, Алдръ Пет., прч., (6 ч.).  
 Троцкій, Дм. Пет., кр., (6 ч.).  
 Троцкій, Мих. Алдр., (6 ч.).  
 Хантинская (урожд. Солонина), Анна Кирил., жена гс., (2 ч.).
- Хантинскій, Вас. Ив., гс., (2 ч.).  
 Штиглицъ, Бор. Фед., ка., (2 ч.).  
 Шульжевскій, Вас. Пет., кс., (3 ч.).  
 Щегельскій, Пантел. Як., ттс., (2 ч.).  
 Щербакъ, Анаст. Алдр., дочь шт.-ротм., (2 ч.).  
 Щербакъ, Андр. Андр., (2 ч.).  
 Щербакъ, Дм. Алдр., шт.-ротм., (2 ч.).  
 Юзевовичъ, Григ. Андр., ка., (2 ч.).  
 Юскевичъ, Вас. Пет., гс., (1 ч.).  
 Юскевичъ, Дм. Пет., ка., (1 ч.); сынъ Василій.  
 Юскевичъ, Ив. Пет., нс., (1 ч.).  
 Юскевичъ, (урожд. Панская), Ол. Никл., жена нс., (1 ч.); дѣти: Дмитрій, Константинъ и Наталья.  
 Якубовичъ, Андр. Дем., прч., (2 ч.).  
 Якубовичъ, Влад. Демьян., пдплк., (2 ч.).  
 Якубовичъ, Ив. Никл., (2 ч.).  
 Яценко, Апол. Никит., кр., (2 ч.).

### ХОРОЛЬСКІЙ УѢЗДЪ.

- Литвинова, Ол. Влад., г. Спб., Шпалерная, 48.  
 Литвиновъ, Алдръ Влад., ротм. 19 Драгун. Кинбургск. полка; жена Нат. Алдр. (урожд. Левшина); дѣти: Владиміръ и Николай, г. Спб., Шпалерная, 48.  
 Литвиновъ, Бор. Влад., корн. л.-гв. Кирасир. Е. В. Имп. Маріи Θεод. полка, г. Гатчина.  
 Литвиновъ, Никл. Влад., шт.-ротм. л.-гв. Кирасир. Е. В. Имп. Маріи Θεодор. полка, г. Гатчина.

## Пековская губернія.

- Лавриновскій, Никл. Пав., дсс., с. Брасово, Орлов. губ.  
 Макаревскій, Никл. Алдр., кс., (3 г.); жена Ол. Григ., дѣти: Николай, Татьяна, Марія, Екатерина, Сергѣй, Григорій, Антонина и Борисъ, г. Спб., Сергіевская, 56, дѣтомъ—въ им. с. Далекое, Торопецк. у.
- Мармылевъ, Алдръ Ив., гс., (6 ч.), г. Спб., Серпуховская, 3.  
 Мельниковъ, Валер. Серг., ка., г. Царское Село, Магазиная, 11.  
 Мельникѡвъ, Серг. Алдр., кс., г. Царское Село, Магазиная, 11.



## НОВОРЖЕВСКІЙ УБЪЗДЪ.

- Абрютина, Анна Як., г. С.-Петербургъ.  
 Алексѣева, Мар Дан., жена сс., г. С.-Петербургъ.  
 Березникова, Анна Ал-ѣев., вд. гв. прч., с. Палково.  
 Березниковъ, Мих. Пав., с. Палково.  
 Бернеръ, Алдра Тим., г. С.-Петербургъ.  
 Бибииковъ, Алдръ Алдр., ген.-маіоръ, с. Ма-лаково.  
 Богдановичъ, Анна Григ., с. Асташкино  
 Богдановичъ, Ксавер. Викент., с. Асташкино.  
 Бороздинъ, Корн. Матв., прч., с. Лодино.  
 Бочманова, Елиз. Ант., вд. нс., г. Спб.  
 Бочмановъ, Ипп. Пет., дсс., г. С.-Петербургъ.  
 Бухвостова, Павла Ив., с. Незнанихо.  
 Бѣлостоцкая, Юл. Андр., жена инж.-кап., г. С.-Петербургъ.  
 Витте фонъ, Вѣра Алдр., жена шт.-кап., г. Симаниха.  
 Витте фонъ, Пав. Карл., шт.-кап., с. Симаниха.  
 Деденева, Мар. Ег.  
 Дембскій, Конст. Мих., от. маіоръ, с. Залѣсье.  
 Дерюгина, Праск. Пет., вд. нс., с. Хряпьево.  
 Дубровина, Нат. Карл., с. Цвѣнь.  
 Дубровинъ, Ниль Ил., с. Цвѣнь.  
 Дягилевъ, Никл. Ив.  
 Елагинъ, Пет. Пет., кс., с. Успенское.  
 Еремѣева, Агафаклія Агап., дер. Гульнево.  
 Еремѣевъ, Никанд. Вас., дер. Гульнево.  
 Затепленскій, Ант. Сем., кск., г. Новоржевъ.  
 Карпинская, Эм. Иос., с. Чертежъ.  
 Касторская, Ол. Мих., г. С.-Петербургъ.  
 Кастюринъ, Ал-ѣй Изм., с. Михайловъ по-гость, Великолуцк. у.  
 Клокачевъ, Пет. Дм., контръ-адм., г. С.-Петербургъ.  
 Ковалевскій, Викент. Ант., с. Измалково.  
 Ковалевскій, Владисл. Викент., с. Измалково.  
 Ковалевскій, Мих. Викент., с. Корколи.  
 Коротовъ, Влад. Фед., с. Зарѣчье.  
 Корсакъ, Ант. Каз., ттс., г. Новоржевъ.  
 Корсакъ, Ив. Каз., ка., с. Ашево.  
 Корсакъ, Мар. Никанд., жена ка., с. Ашево.  
 Корфъ, бар. Никл. Фед., корн., с. Зенково.  
 Креницына, Анаст. Дан., дочь шт.-кап., с. Черный ручей, Порховск. у.  
 Креницынъ, Ив. Дан., шт.-кап., с. Черный ручей, Порховск. у.  
 Крыжановскій, Дм. Викт., плк., г. Бѣлостокъ.  
 Лавроза, Вѣра Нил., с. Андрюшино.  
 Лаврова, Ек. Никл., с. Андрюшино.  
 Левенталь, Мих. Мих., г. С.-Петербургъ.  
 Левенталь, Шарлота Фед., вд. нс., с. Лобановъ.  
 Лозинскій, Ал-ѣй Степ., г. Великіе Луки.  
 Лозинскій, Григ. Степ., г. Кишиневъ, Бессарабск. губ.  
 Лозинскій, Ив. Степ., с. Макушево.  
 Львовъ, Левъ Леон., с. Алтунъ.  
 Львовъ, Леон. Ал-ѣев., дсс., с. Алтунъ.  
 Любимова, Евпраксія Фед., с. Еньково.  
 Любимова, Праск. Никл., вд. плк., с. Лабужи.  
 Любимовъ, Андр. Пет., с. Еньково.  
 Любимовъ, Никл. Ал-ѣев., корн., с. Кошкино.  
 Машневъ, Вас. Никит., ка., г. Новоржевъ.  
 Меглицкій, Алдръ Пет., нс., г. Новоржевъ.  
 Мей, Соф. Ив., с. Кунино.  
 Мейеръ фонъ, Ив. Карл., дсс., с. Бардовъ.  
 Мейеръ фонъ, Мар. Алдр., жена дсс., с. Бардовъ.  
 Меньшикова, Ол. Андр.  
 Набокова, Людм. Никл., дочь сс.  
 Назимова, Соф. Карл., жена контръ-адм., с. Щукино, Опочецк. у.  
 Назимовъ, Пав. Никл., вице-адм., г. С.-Петербургъ.  
 Низовцева, Мар. Куз., с. Полубояриново, Опочецк. у.  
 Никольская, Евг. Ром., дочь тс., с. Загоскино.  
 Обольянинова, Соф. Мих., вд. пдплк., с. Крутцы.



**Офросимова**, Праск. Дм., вд. прч., с. Жуковичи.  
**Офросимовъ**, Еф. Як., с. Жуковичи.  
**Пещурова**, Елиз. Христоф., вд. те.  
**Плень**, Ол. Вас., жена гв. шт.-кап.  
**Прейсъ**, Алдръ Никл.  
**Пушкинъ**, Григ. Алдр., кс., г. Вильно.  
**Пятницкая**, Зин. Ростисл., жена тс., с. Се-  
 линъ дворъ.  
**Ратманова**, Ек. Нил.  
**Ремеръ**, Алдра Никл.  
**Ремеръ**, Мар. Серг., жена плк., с. Рѣчки.  
**Родзевичъ**, Констанція Степ., с. Владимір-  
 ское.  
**Рокотова**, Нат. Пет., с. Яковлевское.  
**Рокотовъ**, Никл. Никл., г. С.-Петербургъ.  
**Скарлатъ**, Евг. Влад., вд. пдплк., с. Алек-  
 сандровское.  
**Скворцовъ**, Ив. Ив., прч., с. Челпаново.  
**Скородумова**, Над. Мих., с. Фишнево.  
**Сондоевскій**, Гилярій Юс., ка., г. Новор-  
 жевъ.  
**Ставровская**, Елиз. Никол., с. Бабошино.  
**Стадольскій**, Алдръ Андр., дтс., сенат ; г.  
 С.-Петербургъ.  
**Статковскій**, Ром. Юл.  
**Трояновская**, Над. Алдр., вд. кс., с. Ру-  
 годево.  
**Трояновскій**, Пав. Валер., с. Ругодево.  
**Трояновскій**, Серг. Валер., с. Ругодево.  
**Устинова**, Варв. Вас.  
**Устьрецкая**, Мар. Пав., жена нс., г. Опочка.  
**Ушакова**, Людм. Матв., жена прч., с. Тру-  
 пехино.  
**Ушаковъ**, Никл. Дм., прч., с. Трупехино.  
**Философова**, Анна Пав., вд. дсс., г. Спб.  
**Философовъ**, Влад. Влад., г. С.-Петербургъ.  
**Философовъ**, Дм. Алдр., г. С.-Петербургъ.  
**Философовъ**, Дм. Влад., г. С.-Петербургъ.  
**Философовъ**, Пав. Влад., г. С.-Петербургъ.  
**Черкавская**, Алдра Степ., вд. маіора, с.  
 Пастухово.  
**Чеченская**, Люб. Алдр., дочь ген.-маіора,  
 г. Опочка.  
**Чихачевъ**, Никл. Матв. ген-адют., г. Спб.  
**Энденъ**, Мар. Никл., жена плк., г. Спб.  
**Энденъ**, Мих. Алдр., плк., г. С.-Петербургъ.  
**Яновичъ**, Нат. Ив., жена нс.  
**Яхонтовъ**, Валер. Алдр.  
**Яхонтовъ**, Никл. Алдр.

## ОПОЧЕЦКІЙ УѢЗДЪ.

*Гл. дворяне, имѣющіе непосредственное  
 право участія во сѣсъхъ дѣлахъ Собранія.*  
**Бизюкинъ**, Дм. Никл., прч., с. Олисово.  
**Болычевъ**, Ив. Пав., шт.-кап., с. Пашкино.  
**Болычевъ**, Пав. Пав., с. Пашкино.  
**Вольфъ**, бар. Персиваль Максимил., с. Ло-  
 бово.  
**Гейденъ**, гр. Пет. Алдр., тс., с. Глубокое.  
**Глушанинъ**, Владисл. Франц., кс. с. По-  
 ляне.  
**Дондуковъ-Корсаковъ**, кня. Влад. Мих., дсс.,  
 г. С.-Петербургъ.  
**Жолондзь**, Степ. Ос., ттс., г. Опочка.  
**Карповъ**, Пав. Фед., с. Вѣче.  
**Костюринъ**, Вас. Пет., прч., с. Гривы.  
**Костюринъ**, Як. Пет., прч., с. Желобово.  
**Лавровъ**, Мих. Григ., ка., с. Кротово.  
**Львовъ**, Ал-ѣй Пав., шт.-ротм., с. Кру-  
 лихино.  
**Львовъ**, Леон. Ал-ѣев., дсс., с. Алтунъ,  
 Новоржевск. у.  
**Офросимовъ**, Як. Никанд., канд. правъ,  
 с. Маслово.  
**Плень**, Никл. Мих., прап. зап., с. Яку-  
 шево.  
**Плень**, Пав. Алдр., от. прч., г. Опочка.  
**Розень**, Георг. Влад., сс., с. Горай.  
**Тихорскій**, Никл. Ипп., сс., г. Двинскъ.  
**Флоринскій**, Алдръ Алдр., кр., с. Панино.  
**Фовелинъ**, Карл. Густ., дсс., г. С.-Петер-  
 бургъ.  
**Шелгуновъ**, Дм. Никан., сс., с. Деригла-  
 зово.  
**Шелгуновъ**, Никл. Никан., ген.-маіоръ, с.  
 Укропово.  
**Шелгуновъ**, Пав. Никан., ген.-маіоръ, г. С.-  
 Петербургъ.  
**Яновичъ**, Игн. Алдр., шт.-ротм., с. Петров-  
 ская—Мыза.  
**Яновичъ**, Иліод. Алдр., дсс., г. Плоцкъ.  
**Яновичъ**, Леон. Алдр., плк., г. Царское Село.

## ТОРОПЕЦКІЙ УѢЗДЪ.

*Гл. дворяне, имѣющіе право голоса.*  
**Акулова**, Елиз. Викт., с. Нестерово.  
**Арбузовъ**, Мих. Сем., от. плк., с. Минин-  
 ское.



- Бернадскій, Андр. Никл., нс., г. Москва.  
 Богдановичъ, Ал-ѣй Ив., ка., г. Псковъ.  
 Болотниковъ, Алдръ Льв., с. Мартьянково.  
 Болотниковъ, Левъ Алдр., гс., с. Мартьянково.  
 Болотникозъ, Никл. Пав., г. Торопецъ.  
 Брисзорнъ, Пет. Пет., тс., с. Вѣгуново.  
 Бурцева, Мар. Ал-ѣев., г. Торопецъ.  
 Бурцевъ, Герм. Сем., корн. зап., г. Торопецъ.  
 Ганъ, Ал-ѣй Ив., с. Хатилицы.  
 Глазова, Праск. Вас., с. Колюхово.  
 Голенищѣва-Кутузѣва, Таис. Вас., с. Мануткино.  
 Голенищевъ-Кутузовъ, Ив. Вас., кс., г. Торопецъ.  
 Горскій, Іоакимъ Конст., кск., г. Рига.  
 Давыдова, Лид. Неонов.  
 Давыдовъ, Мих. Алдр., с. Манино.  
 Данилова, Ек. Стан., с. Кожино.  
 Зольнеръ, Евгр. Ив., от. плк., г. Опочка.  
 Зоммеръ, Мих. Евгр., шт. кап. зап., с. Гавриловское.  
 Зыковъ, Никл. Матв., ка., с. Гаврильцево.  
 Карповъ, Алдръ Ал-ѣев., дсс., с. Ново-Михайловское.  
 Киселева, Нат. Никл., г. Торопецъ.  
 Климовская, Соф. Ал-ѣев., г. С.-Петербургъ.  
 Корвинъ-Круковскій, Мих. Сем., ттс., с. Нишавицы.  
 Корвинъ-Круковскій, Никл. Сем., кс., с. Пятницкое.  
 Корвинъ-Круковская, Ол. Вас., с. Пятницкое.  
 Кукинъ, Никл. Никл., кр., с. Перевесье.  
 Кутузова, Алдра Конст., с. Городокъ.  
 Кутузова, Праск. Ал-ѣев., г. Торопецъ.  
 Кутузовъ, Алдръ Никл., гс., с. Городокъ.  
 Кутузовъ, Бор. Никл., г. С.-Петербургъ.  
 Кутузовъ, Конст. Никл., шт.-кап., г. Рязань.  
 Кушелевъ, Андр. Андр., гв. кап., с. Угрюмово.  
 Лаврова, Леонила Конст., с. Барыбино, Подольск. у., Московск. губ.  
 Лавровъ, Григ. Арс., от. прч., с. Барыбино, Подольск. у., Московск. губ.  
 Лавровъ, Григ. Григ., с. Аннинское.  
 Лопатинъ, Бор. Алдр., пдпрч., с. Сергѣевское.  
 Лошаковъ, Георг. Серг., сс., с. Сувицово.  
 Макаревскій, Никл. Алдр., ка., г. Сиб.  
 Мусарскій, Филар. Пет., пдпрч., г. Москва.  
 Назимовъ, Алдръ Евг.  
 Нацокина, Ек. Мирасов., Холмск. у.  
 Пофнію, Алдръ Алдр., с. Знаменское.  
 Раздеришинъ, Алдръ Никл., прч., Холмскій у.  
 Раздеришинъ, Леон. Никл., г. Торопецъ.  
 Ратмановъ, Алдръ Никл., с. Улинъ.  
 Ратмановъ, Григ. Никл., с. Улинъ.  
 Ратмановъ, Никл. Григ., сс., с. Улинъ.  
 Ратмановъ, Никл. Никл., прч., г. Торопецъ.  
 Садовниковъ, Дм. Ив., кр., Петрикѣво.  
 Скворцовъ, Алдръ Никл.  
 Скворцовъ, Андр. Никл.  
 Скворцовъ, Влад. Никл., от. кап. 2 ранга, г. Торопецъ.  
 Скворцовъ, Мих. Никл.  
 Скрыдловъ, Алдръ Иллар., ка., с. Манушкино.  
 Сушкова, Алдра Вас., г. Торопецъ.  
 Сушковъ, Алдръ Як., гс., г. Торопецъ.  
 Сушковъ, Мих. Як., прч., г. Торопецъ.  
 Сушковъ, Никл. Як., ка., г. Старая Русса.  
 Трояновскій, Ив. Ив., с. Вороново.  
 Трояновскій, Каз. Ив., г. Витебскъ.  
 Тулубьева, Анна Ар., с. Лаврово.  
 Тулубьевъ, Никл. Пет., от. прч., с. Лаврово.  
 Хмѣлевъ, Леон. Неонов., гс., с. Высокое.  
 Челищевъ, Вас. Глѣб., кап.  
 Челищевъ, Влад. Глѣб., кап.  
 Челищевъ, Георг. Глѣб.  
 Челищевъ, Серг. Глѣб., кап., с. Ново-Михайловское.  
 Чирикова, Елиз. Никанд., г. Торопецъ.  
 Чириковъ, Алдръ Никл., от. прч., с. Дуброво.  
 Чириковъ, Ив. Никл., кс., г. Торопецъ.  
 Чириковъ, Серг. Никл., кап. 2 ранга.  
 Языкова, Варв. Сем., с. Ново-Ивановское.  
 Языковъ, Алдръ Никл., от. кап., с. Ново-Ивановское.  
 Языковъ, Ив. Алдр., пдпрч. зап., г. Торопецъ.



## Рязанская губернія.

- Голощановъ**, Ал-ѣй Ив., от. прч., упр-ніе гофмарш. части М-ва Имп. Двора., г. Спб., у Измайловскаго моста, д. Гарновскаго.
- Казначеевъ**, Пет. Мих., сс., уѣздн. чл. Кашинск. Окружн. Суда по Бѣжецк. у., (6 ч.); жена Нат. Григ. (урожд. Сатовская), дѣти: Анна и Дмитрій (малолѣтніе), г. Бѣжецкъ, Тверск. губ.
- Побѣдинскій**, Вяч. Влад., прч., г. Воронежъ.
- Побѣдинскій**, Мих. Влад., нс., г. Спб., Пушкинская, 9.
- Тихоновъ**, Влад. Алдр., нс., врачъ Рязск. земск. больн., г. Рязскъ.
- ДАНКОВСКІЙ УѢЗДЪ.**
- Астафьевъ**, Никл. Ив., ттс., поч. мир. судья, дер. Сухорожня.
- Бибиновъ**, Ив. Пав., дсс., чл. земск. управы, с. Городки.
- Брецинскій**, Вас. Ант., нс., дер. Павловка.
- Волконскій**, кв. Никл. Пет., дер. Озерки, Аладьино тожъ.
- Долгорукой**, кв. Мих. Влад., ттс., земск. нач. 4 уч., Данковск. у., с. Мураевка.
- Ермоловъ**, Григ. Пет., ген.-маіоръ, с. Григорьевское.
- Жуковъ**, Вас. Ег., кр., дер. Раковскіе верхи.
- Жуковъ**, Пет. Ег., ттс., дер. Раковскіе верхи.
- Захаровъ**, Пет. Вас., ка., дер. Голыгино.
- Зубовъ**, гр. Плат. Алдр., дер. Петровское.
- Карницкій**, Генр. Абр., ттс.
- Карповъ**, Вас. Вас., ка.
- Кашеневъ-Любавскій**, Вас. Никит., кск., депутат. дворянства, с. Зміевка.
- Койленскій**, Пав. Ант., ка., предсѣд. Данковск. земск. управы и засѣд. Двор. Опеки, дер. Катинскіе выселки.
- Коптевъ**, Григ. Ал-ѣев., прап., дер. Щегновка.
- Котовъ**, Никл. Ив., прч., дер. Николаевскіе выселки.
- Кузьминъ**, Влад. Никл., кап., засѣд. Двор. Опеки, с. Теплое.
- Кузьминъ**, Пет. Пет., нс., земск. нач. 3 уч. Данковск. у., с. Мышенка.
- Лопатинъ**, Апол. Никл., кр., дер. Березовскіе выселки.
- Лукинскій**, Ив. Андр., дсс., с. Домачи.
- Любимовъ**, Викт. Ал-ѣев., ген.-маіоръ.
- Мордвиновъ**, Ив. Никл., нс., земск. нач. 2 уч. Данковск. у., дер. Бѣгичевка, Александровка тожъ.
- Муромцовъ**, Леонидъ Матв., тс., гофм., Рязанск. губерн. предводитель дворянства, с. Баловнево.
- Муромцовъ**, Никл. Леон., дсс., Данковск. предводитель дворянства, г. Данковъ.
- Нечаевъ**, Дм. Степ., гс., дер. Полесбино.
- Нечаевъ-Мальцевъ**, Юрій Степ., тс., гофм.
- Новиковъ**, Дм., Гавр., дер. Ракитинскіе выселки.
- Ошанинъ**, Вас. Фед., сс., дер. Понитово.
- Ошанинъ**, Никиф. Фед., ка., земск. нач. 1 уч. Данковск. у., с. Никольское.
- Ошанинъ**, Пав. Фед., дсс., с. Никольское.
- Семеновъ**, Пет. Пет., тс., с. Гремячка.
- Сначиловъ**, Пет. Никл., нс., дер. Осиновая гора.
- Смердовъ**, Вас. Ив., дер. Измаиловка.
- Соновкинъ**, Ил. Ал-ѣев., кр., с. Никольское.
- Стаховичъ**, Алдръ Алдр., плк., с. Спѣшнево.
- Теляковскій**, Никл. Конст., гс., дер. Дивилки.
- Тишаниновъ**, Влад. Конст., прч., с. Рановскіе верхи.
- Толстой**, Алдръ Феофил., тс., дер. Ханѣевка.
- Трушинскій**, Дм. Андр., с. Круглая поляна.
- Хомяковъ**, Никл. Ал-ѣев., дсс., с. Ивановское.
- Цемировъ**, Влад. Мих., ген.-маіоръ, дер. Сѣкирино.
- Шишковъ**, Леонт. Никл., дсс., поч. мир. судья, с. Спѣшнево.



## КАСИМОВСКІЙ УѢЗДЪ.

Алѣевъ, Алдръ Алдр., г. Якутскъ.  
 Алѣевъ, Алдръ Ростисл., дсс., г. Якутскъ.  
 Алѣевъ, Влад. Никл., кандид. правъ, с. Дмитріево.  
 Алѣевъ, Никл. Влад., г. Москва.  
 Алѣевъ, Никл. Серг., кск., с. Дмитріево.  
 Алѣевъ, Серг. Серг., пдпрч., с. Дмитріево.  
 Баташевъ, Вик. Мануил., заводъ Сынтусъ.  
 Баташевъ, Мануил. Ив., заводъ Гусь, Меленковск. у.  
 Гильтебрандтъ, Ив. Андр., кр., с. Пероя.  
 Гильтебрандтъ, Мих. Фед., хут. Зоринка.  
 Гильтебрандтъ, Пет. Андр., г. С.-Петербургу.  
 Гильтебрандтъ, Серг. Андр., от. прч., г. Керенскъ.  
 Голицынъ, кн. Вас. Пав., с. Дубровки.  
 Гречиховъ, Ив. Никл., гс., дер. Миленина.  
 Гречиховъ, Никл. Ив., дер. Миленина.  
 Девлетъ-Кильдѣевъ, кн. Мухаметъ Галимъ-Тимербулат., с. Коверское.  
 Девлетъ-Кильдѣевъ, кн. Чингизъ Ханъ-Асфондіар., ттс., с. Коверское.  
 Девлетъ-Кильдѣевъ, кн. Шандуй Асфондіар., с. Коверское.  
 Доброхотовъ, Дм. Евг., кск., г. Касимовъ.  
 Дьяконовъ, Мих. Алдр., кр., г. Муромъ.  
 Емельяновъ, Вас. Ив., сс., г. Касимовъ.  
 Ивановъ, Дм. Матв., гс., г. Касимовъ.  
 Максутовъ, Ив. Ив., кр., с. Четаево.  
 Мансуровъ, Алдръ Порф., сс., с. Починки.  
 Мансуровъ, Ал-ѣй Алдр., кандид. мат. наукъ, с. Дѣдиново, Зарайск. у.  
 Мансуровъ, Никл. Алдр., врачъ.  
 Оленинъ, Алдръ Ал-ѣев., кр., с. Истомино.  
 Оленинъ, Ал-ѣй Пет., сс., с. Салауръ.  
 Оленинъ, Никл. Пет., дсс., г. Тверь.  
 Оленинъ, Пет. Ал-ѣев., кр., с. Истомино.  
 Оленинъ, Пет. Серг., врачъ, г. Москва.  
 Оленинъ, Серг. Серг., г. Москва.  
 Павловъ, Дм. Алдр., гс., дер. Полухтина.  
 Павловъ, Конст. Алдр., ка., с. Ужищево.  
 Позняковъ, Влад. Алдр., кс., с. Тума.  
 Позняковъ, Серг. Алдр., от. шт.-кап., г. Кіевъ.  
 Рыкачевъ, Вас. Дм., кс., г. Касимовъ.  
 Самаржи, Мих. Никл., дер. Головари.  
 Тверцынъ, Конст. Пет., г. Касимовъ.

Тверцынъ, Тим. Евс., ка., г. Касимовъ.  
 Тонкачевъ, Хасанъ Сулейман., шт.-кап., дер. Тонкачевая.  
 Фатовъ, Никл. Глѣб., кс., с. Семенчуково.  
 Фицнеръ, Геннад. Алдр., кск., дер. Волькова.  
 Чекинъ, Влад. Зах., дер. Овинцы.  
 Шаховскій, кн. Ал-ѣй Никл., кск., г. Скопинъ.  
 Эринъ, Влад. Влад., кс., г. Петрозаводскъ.

## МИХАЙЛОВСКІЙ УѢЗДЪ.

Балашовъ, Алдръ Алдр., с. Игнатовское.  
 Барановъ, гр. Алдръ Пав., прч., с-цо Коморино.  
 Барановъ, гр. Никл. Пав., ка., г. Тула.  
 Баташовъ, Пет. Никл.  
 Вадбольскій, кн. Пет. Ил., ротм., с. Шамово.  
 Воейковъ, Дм. Аркад., нс., с. Ольховцы.  
 Волконскій, свѣтл. кн. Пет. Григ., г. Москва.  
 Гагаринъ, кн. Леон. Никл., дсс., с. Коровино.  
 Гагаринъ, кн. Никл. Никл.  
 Гагинъ, Вас. Ил., с-цо Богословка.  
 Гагинъ, Пет. Ил., прч., пуст. Алехино.  
 Гагинъ, Фед. Ил., с-цо Богословка.  
 Глѣбовъ, Влад. Пет.  
 Гольдерекеръ, Алдръ Як., сс., г. Кіевъ.  
 Гольдерекеръ, Влад. Як., сс., г. Михайловъ.  
 Гордѣевъ, Никл. Никл.  
 Григоровъ, Алдръ Никан.  
 Давыдовъ, Вас. Алдр., с. Внуково.  
 Давыдовъ, Ив. Алдр., с. Внуково.  
 Желтухинъ, Алдръ Никл.  
 Жилинскій, Як. Григ., гв. плк., г. С.-Петербургъ.  
 Житовъ, Никл. Дм., с. Сливково.  
 Змѣевъ, Дм. Мих., ка., с. Ходянново.  
 Канищевъ, Серг. Степ., ген.-лейт., г. С.-Петербургъ.  
 Кастюринъ, Ив. Вас., с. Игнатовское.  
 Колеминъ, Никл. Никл., кр., с. Бойчицы.  
 Колендо, Алдръ Владисл., с. Мал. Коровино.  
 Колоколовъ, Пет. Алдр., г. Москва.  
 Коноплинъ, Мих. Алдр., г. Москва.



- Коробьинъ, Серг. Влад., гс., г. Михайловъ.  
 Кошелевъ, Дм. Алдр., кр., с. Блинское.  
 Кошелевъ, Никл. Ив., гв. прч., с. Яки-  
 мовка.  
 Крапоткинъ, кн. Григ. Ак.  
 Кудрявцевъ, Алдръ Ив., шт.-кап., с. Митя-  
 кино.  
 Кученевъ, Леонидъ Ив., г. Рязань.  
 Кученевъ, Серг. Ив., кандидат. правъ, г. Ря-  
 зань.  
 Максимовскій, Мих. Сем., ген.-лейт., гор.  
 С.-Петербургъ.  
 Межениновъ, Матв. Пет., кск., г. Рязань.  
 Мерхелевичъ, Алдръ Сигизм., с. Стенькино.  
 Михайловъ, Алдръ Ал-ѣв., г. Рязань.  
 Михайловъ, Ив. Ал-ѣв., г. Рязань.  
 Наумовъ, Ив. Ал-ѣв., с. Перепелкино.  
 Наумовъ, Никл. Дм., с. Спасское.  
 Наумовъ, Серг. Ал-ѣв., с. Бояринцево.  
 Небольсинъ, Ал-ѣй Фед., кр., г. Михайловъ.  
 Небольсинъ, Мих. Фед., с. Бояринцево.  
 Павловъ, Никл. Алдр., г. Рязань.  
 Повалишинъ, Ил. Фед., маіоръ, г. Рязань.  
 Поповъ, Серг. Никл., дсс., г. С.-Петербургъ.  
 Рольгинъ, Ив. Абр., дер. Б. Хлѣбенка.  
 Савостьяновъ, Ив. Кондр., с. Киркино.  
 Сазоновъ, Алдръ Никл., прч.  
 Сазоновъ, Ив. Никл., кап. 2 ранга.  
 Сазоновъ, Левъ Никл.  
 Сатинъ, Пав. Григ., с-цо Рясовское.  
 Сацыперовъ, Георг. Пав., Обл. Войска Дон-  
 ского.  
 Селивановъ, Бор. Ал-ѣв., г. Зарайскъ.  
 Сень-При, гр. Георг. Ал-ѣв.  
 Сивцевъ, Гавр. Мих., с. Киркино.  
 Страховъ, Ал-ѣй Ал-ѣв., г. Москва.  
 Страховъ, Фед. Ал-ѣв., г. Москва.  
 Строгановъ, гр. Пав. Серг.  
 Ступинъ, Алдръ Андр., дер. Пустошка.  
 Ступинъ, Ал-ѣй Андр., дер. Пустошка.  
 Ступинъ, Пет. Андр., дер. Пустошка.  
 Сукочевъ, Пет. Вас., с-цо Крюковка.  
 Сульменевъ, Дм. Григ., с-цо Бояринцево.  
 Сумбуловъ, Алдръ Вас., кр., с. Донцы.  
 Сумбуловъ, Моис. Мих., с-цо Кукуй.  
 Сѣксеринъ, Валер. Пав., прч., г. Рязань.  
 Терскій, Нестеръ Арк., г. С.-Петербургъ.  
 Терскій, Никл. Викт., с. Б. Коровино.  
 Тизенгаузенъ, бар. Конст. Пав., г. Рязань.  
 Толстой, гр. Алдръ Пав., г. С.-Петербургъ.  
 Толстой, гр. Глѣбъ Дм., с. Махово.  
 Толь, гр. Серг. Алдр., г. С.-Петербургъ.  
 Хомяковъ, Мих. Дм.  
 Хрипковъ, Пав. Алдр.  
 Худековъ, Никл. Серг., кск., г. С.-Петербургъ.  
 Худековъ, Серг. Никл., г. Скопинъ.  
 Черкесовъ, Алдръ Серг., кр., с. Голдино.  
 Чириковъ, Алдръ Дм., с. Леошки.  
 Шереметевъ, гр. Серг. Дм., г. С.-Петер-  
 бургъ.

### ПРОНСКІЙ УѢЗДЪ.

- Алабинъ, Пав. Дм., ген-маіоръ, с. Пого-  
 рѣловка.  
 Бородавкинъ, Конст. Тим., гс., секретарь  
 Пронск. уѣздн. съѣзда, г. Пронскъ.  
 Бородинъ, Адр. Ив., кр., чл. Пронск. Двор.  
 Опеки, с. Налескино.  
 Вельяминовъ, Валер. Викт., гс., с. Послѣ-  
 дово.  
 Галдинскій, Мих. Ил., нс., предсѣд. Пронск.  
 земск. управы, дер. Погорѣловка.  
 Гириный, Никл. Алдр., с. Дятлово.  
 Девизъ фонъ, Пав. Пав., прч., дер. Соха.  
 Драшусовъ, Влад. Алдр., дсс., церемон.,  
 Пронск. преводитель дворянства, с. Пан-  
 кино.  
 Драшусовъ, Евг. Алдр., кс., земск. нач.  
 4 уч. Пронск. у., с. Панкино.  
 Елчинъ, Арк. Алдр., ка., с. Мозалево.  
 Ждановъ, Анат. Никл., ка., земск. нач.  
 2 уч. Пронск., у., дер. Новоселки.  
 Ильинъ, Алдръ Ив., с. Большія Поляны.  
 Корчагинъ, Мих. Герас., дѣйств. студентъ,  
 с. Матвѣевское.  
 Котинъ, Серг. Як., чл. Пронск. земск. упра-  
 вы, дер. Хрущево.  
 Крапоткинъ, кн. Ал-ѣй Ив., ген.-лейт.  
 Кублицкій, Валер. Ив., гс., с. Большое.  
 Кублицкій, Пав. Ив., кск., с. Старая Дуб-  
 рова.  
 Кудрявцевъ, Влад. Ив., шт.-кап., чл. Ря-  
 занск. губерн. земск. управы, г. Рязань.  
 Лихаревъ, Влад. Алдр., ттс., с. Яламово.  
 Любовскій, Пав. Никл., кап., дер. Горохово.  
 Мичуринъ, Левъ Ив., шт.-ротм., земск. нач.  
 1 уч. Пронск. у., дер. Долгое.  
 Мордвиновъ, Ал-ѣй Ив., ка., г. Пронскъ.



- Оберьяниновъ, Андр. Пет., кап.-лейт., дер. Акулова.
- Правиковъ, Алдръ Вас., кр., чл. Пронск. Двор. Опеки.
- Рохманиновъ, Алдръ Алдр., ттс., дер. Полубояриново.
- Ршовскій, Мих. Пав., медикъ, поч. мир. судья.
- Сазоновъ, Пет. Ал-ѣев., гс., с. Насилово.
- Салтыковъ, Серг. Серг., дсс., с. Вороново.
- Софроновъ, Евг. Никл., дсс., с. Красное.
- Стерлиговъ, Андр. Фед., кс., с. Пониннево.
- Тимшовъ, Влад. Серг., кск., чл. Пронск. земск. управы, дер. Харламова.
- Тюриковъ, Серг. Дм., кандид. университет., с. Власьево.
- Тютчевъ, Никл. Пет., кап., дер. Назарьевская Слобода.
- Украинцевъ, Вас. Пет., городск. судья, г. Козловъ
- Федюкинъ, Конст. Ив., дер. Торкино.
- Федюкинъ, Пет. Ив., прч., с. Бестужево.
- Цѣничъ, Алдръ Никл., гс., депут. двор., с. Большія Поляны.
- Цѣнинъ, Никл. Никл., корн., дер. Корѣва.
- Черкесовъ, Никл. Алдр., кс., дер. Липовицъ.
- Шехмановъ, Никл. Як., кап., дер. Руднево.

## Самарская губернія.

- Березинъ, Влад. Пет., сс., (беллетристъ), г. Спб., Пески, 4 ул., 9.
- Березинъ, Игн. Влад., предсѣд. Ядринск. земск. управы, г. Ядринъ, Казанск. губ.
- БУГУЛЬМИНСКІЙ УѢЗДЪ.
- Аголина, Ек. Дм., (3 ч.), сб. хуторъ.
- Аксаковъ, Алдръ Никл., дсс., (6 ч.), г. С.-Петербургъ.
- Алферовъ, Андр. Алдр., пдпрч., (3 ч.), гор. Бугульма.
- Алферовъ, Конст. Алдр., прч., земск. нач. 5 уч. Бугульм. у., (3 ч.), г. Бугульма.
- Андреевскій, Никл. Конст., гс., (3 ч.), дер. Ружевка.
- Андрониковъ, Валер. Пет., кр., чл. Бугульм. земск. управы, (3 ч.), с. Старое Сумароково.
- Аничкова, Ек. Никл., жена пдпрч., г. Самара.
- Аничковъ, Никл. Вас., кр., (2 ч.).
- Арнольдъ фонъ, Ек. Дм., жена кап.
- Арсеньева, Елиз. Григ., (3 ч.), дер. Елизаветинка.
- Арсеньевъ, Никл. Никл., ттс., (3 ч.), дер. Елизаветинка.
- Бекбулатовъ, Витал. Алдр., сб. хуторъ.
- Бельгардъ, Варв. Никл., вд. ген. отъ инф., (2 ч.), г. С.-Петербургъ.
- Булыгина, Мар. Никл., г. Рига.
- Вейсманъ, Алдра Мих., дер. Ростовка.
- Вертель, Адел. Ад., вд. кск.
- Витковская, Алдра Андр., вд. кск., г. Казань.
- Витковская, Ел. Франц., вд. сс., г. Казань.
- Воецкая, Люб. Алдр., г. Уфа.
- Войтъ, Алдра Ив., г. Оренбургъ.
- Гаузенбергъ, Левъ Евгр., гс., с. Троицкое.
- Герасимова, Анна Терент., вд. ттс., сб. хуторъ.
- Глумилинъ, Мих. Мих., кс., Белебеевск. предводитель дворянства, с. Яковлево.
- Головинская, Ол. Вас., дер. Чемодуровка.
- Головинскій, Матв. Вас., ттс., совѣтн. губерн. прав., г. Ломжа.
- Головинъ, Никл. Никл., земск. нач. 7 уч. Бугульмин. у., дер. Мандубаево.
- Дмитріева, Елиз. Дм., жена нс., хут. Липовка.
- Дмитріевъ, Пет. Пет., нс., земск. нач. 2 уч. Бугульмин. у., хут. Липовка.
- Дурасова, Алдра Пет., дер. Елизаветинка.



- Дурасовъ, Никл. Пет., гв. корн., дер. Елизаветинка.
- Дурасовъ, Серг. Пет., гв. шт.-ротм., дер. Елизаветинка.
- Дурова, Алдра Никл., г. Самара.
- Дьяковъ, Фед. Никл., прч., с. Штурмово, Старобѣльск. у., Харьковск. губ.
- Елачичъ, Алдръ Франц., сс., (3 ч.), г. С.-Петербургъ.
- Елачичъ, Гавр. Алдр., (3 ч.), г. С.-Петербургъ.
- Елачичъ, Мих. Алдр., (3 ч.), г. С.-Петербургъ.
- Елачичъ, Соф. Карл., жена сс., (3 ч.), г. С.-Петербургъ.
- Еникуцевъ, Лука Пет., кр., г. Бугульма.
- Ермолаевъ, Вяч. Вяч., земск. нач. Новоузенск. у., (2 ч.), г. Новоузенскъ.
- Залѣсова, Тат. Вас., г. Москва.
- Зацѣпина, Анна Дм., с. Сулы.
- Иванова (урожд. Мальковская), Ариадна Алдр., жена нс., (2 ч.), г. Самара.
- Ильинъ, Никл. Пав., г. Казань.
- Иньковъ, Конст. Никл., городск. судья, (3 ч.), г. Бугульма.
- Карауловъ, Сем. Сем., г. Самара.
- Кирѣева, Варв. Мих., (2 ч.), г. Самара.
- Кноррингъ, Георг. Никл., (2 ч.).
- Кноррингъ, Мих. Никл., (2 ч.).
- Кноррингъ, Никл. Густ., плк., (2 ч.).
- Кноррингъ, Зин. Никл., (2 ч.).
- Кретковскій, Кипр. Фаустин., плк., (2 ч.), г. Петрозаводскъ.
- Лазаревичъ, Алдра Вас., жена кс., (4 ч.), хут. Гремячка.
- Лазаревичъ, Мих. Фед., кс., земск. нач. 3 уч. Бугульм. у., (4 ч.), хут. Гремячка.
- Лаптевъ, Григ. Сем., кск., (3 ч.), г. Бугульма.
- Лермонтова, Елиз. Никл., жена ген.-маіора, с. Елизаветинка.
- Лермонтовъ, Влад. Влад., профессоръ.
- Леуданская, Мар. Алдр., г. Уфа.
- Леуданскій, Никод. Франц., врачъ, г. Уфа.
- Мазунинъ, Вас. Мих., нс., г. Бугульма.
- Макуйлова, Антон. Леон., г. Казань.
- Макуйлова, Люб. Леон., г. Казань.
- Макуйловъ, Конст. Леон., г. Казань.
- Макуйловъ, Никл. Леон., г. Казань.
- Макуйловъ, Пет. Леон., г. Казань.
- Малокіенко, Никл. Як., (2 ч.), дер. Кажай-Максимова, Белебеев. у.
- Малокіенко, Пет. Як., прч., земск. нач. 6 уч. Бугульм. у., (2 ч.), г. Бугульма.
- Мальковскій, Алдръ Андр., (2 ч.), дер. Моревка.
- Масловъ, Іос. Никл., плк., с. Мартыново.
- Матернъ, Ив. Никл., (2 ч.), г. Самара.
- Машкинъ, Алдръ Пет., ка., сб. хуторъ.
- Микулина, Ол. Алдр., вд. кс., (2 ч.), с. Микулино.
- Микулинъ, Алдръ Дм., пдпрч., земск. нач. 1 уч. Бугульм. у., (2 ч.), дер. Азнакаево.
- Микулинъ, Никл. Мих., чл. Бугульм. земск. управы, (6 ч.), с. Микулино.
- Микулинъ, Фед. Фед., (2 ч.), с. Микулино.
- Мисайловъ, Алдръ Ал-ѣев., с. Хирьяково.
- Мордвинова, гр. Над. Никл. дер. Боровка.
- Мордвинова, Соф. Мих., вд. дсс., (2 ч.), дер. Подколочное.
- Мордвиновъ, Мих. Дм., кск., Бугульминск. предводитель дворянства, (2 ч.), дер. Подколочное.
- Морковникова, Люб. Дм., жена дсс., г. Москва.
- Оболенскій, кн. Андр. Мих., дер. Софьевка.
- Оболенскій, кн. Діонис. Мих., дер. Софьевка.
- Пономаревъ, Георг. Серг., г. С.-Петербургъ.
- Поповъ, Никл. Ив., кр., (3 ч.), г. Бугульма.
- Притвиць, бар. Никл. Пав., от. гв. кап., поч. мир. судья Бугульмин. у., г. Рязань.
- Ростовская, Евд. Андр., г. С.-Петербургъ.
- Ростовская, Люб. Мих., г. С.-Петербургъ.
- Рудинъ, Алдръ Алдр., дер. Репьевка.
- Рудинъ, Ив. Алдр., дер. Репьевка.
- Султановъ, Садыкъ Габдрахим., от. маіоръ, г. Шадринскъ.
- Тлущиковская, Соф. Мих., вд. ка., дер. Кислинка.
- Товянская, Неонила Карл., жена пдплк., (2 ч.), сб. хуторъ.
- Тройницкій, Никл. Алдр., тс., директ. централ. стат. ком., (3 ч.), г. С.-Петербургъ.
- Умова, Лид. Никл., хут. Умово.
- Умовъ, Пет. Ив., хут. Умово.
- Фолькманъ (урожд. Брантъ), Зин. Дм., (2 ч.), дер. Ивановка.
- Цвѣтаева, Алдра Ив., (3 ч.), г. Уфа.



- Шарбе** (урожд. Каяндеръ), Соф. Фед., жена сс., дер. Подколочная.
- Шелашникова**, Анна Бор., вд. нс., (2 ч.), с. Петровское.
- Шестаковъ**, Леон. Зах., гс., уѣздн. чл. Уфимскаго Окр. Суда, по Стерлитамак. у., (2 ч.), г. Стерлитамакъ.
- Шулешкина**, Мар. Алдр., вд. ттс., (2 ч.), сб. хуторъ.
- Шулешкинъ**, Алдръ Троф., кс., предсѣд. Бугульм. земск. управы, (3 ч.), дер. Ново-Исаково.
- Шулешкинъ**, Никл. Троф., плк. ген. штаба, земск. нач. 4 уч. Бугульм. у., (3 ч.), с. Никольское.
- Федорова**, Анна Вас., вд. ка., (2 ч.), г. Казань.

### БУЗУЛУКСКІЙ УѢЗДЪ.

*Гл. дворяне, имѣющіе право голоса.*

- Аксаковъ**, Серг. Григ., кск., с. Страхово.
- Булгаковъ**, Андр. Никл., сс., с. Булгаково.
- Булгаковъ**, Евгр. Никл., ка., г. Бузулукъ.
- Булгаковъ**, Никл. Пет., кам.-юнк., сб. хуторъ.
- Ждановъ**, Андр. Пав., сс., г. Велижъ, Витебск. губ.
- Ждановъ**, Евгр. Андр., кр., г. Бузулукъ.
- Ждановъ**, Пав. Андр., корн. зап., с. Булгаково.
- Зимнинскій**, Влад. Алдр., корн. зап., г. Бузулукъ.
- Кашкаровъ**, Серг. Ал-ѣев., гс., г. Бузулукъ.
- Ковзанъ**, Алдръ Ив., прч. зап., г. Бузулукъ.
- Ковзанъ**, Ив. Ив., нс., г. Самара, Саратовская ул., сб. д.
- Марычевъ**, Никл. Серг., от. пдпрч., с. Павловка.
- Мечъ**, Вас. Никл., с. Мойка.
- Неплюевъ**, Мих. Мих., с. Неплюевка.
- Обуховъ**, Вас. Бор., ттс., г. Самара, Саратовская ул., д. Вернеръ.
- Осоргинъ**, Алдръ Никл., от ротм., г. Самара.
- Охлябининъ**, Серг. Дм., кр., г. Бузулукъ.
- Племянниковъ**, Вас. Андр., г. Самара.
- Племянниковъ**, Никл. Фед., гс., с. Покровка.
- Племянниковъ**, Фед. Андр., от. пдпрч., г. Самара, Саратовская ул., сб. д.
- Поздюнинъ**, Валент. Пет., дер. Карловка.
- Поздюнинъ**, Левъ Пет., кр., дер. Дементьевка.
- Пыхачевъ**, Ив. Григ., ттс.
- Рейхъ**, Вас. Ив., от. прч., хут. Царскій Даръ.
- Реутовскій**, Никл. Кронид., кр., г. Самара.
- Роговъ**, Никл. Ив., от. прч., дер. Роговка.
- Свѣнцицкій**, Андр. Эд., шт.-кап. зап., сб. хуторъ.
- Слободчиковъ**, Андр. Як., с. Сорочинское.
- Слободчиковъ**, Дм. Як., ттс., с. Павловка.
- Слободчиковъ**, Як. Дм., от. маіоръ, г. Самара, сб. д.
- Стобеусъ**, Бор. Алдр., кам.-юнк., с. Александровка.
- Ухановъ**, Святосл. Вас., кс., с. Алексѣевка.

### НИКОЛАЕВСКІЙ УѢЗДЪ.

- Акимовъ**, Ал-ѣй Григ., сс.
- Вишневскій**, Влад. Конст., кр.
- Кривскій**, Влад. Алдр.
- Протопоповъ**, Алдръ Мих.
- Пустошкинъ**, Ефр. Вас.
- Росляковъ**, Серг. Мих., гс.
- Свѣчинъ**, Ал-ѣй Ив., гс.
- Ушаковъ**, Андр. Андр.
- Ушаковъ**, Мих. Андр.

## Саратовская губернія.

- Абакумовъ**, Витал. Фед., (6 ч.), г. СПб., уг. Кабинетской, 9—14.
- Брецинскій**, Вас. Ант., нс., г. Москва, сб. д.
- Брецинскій**, Влад. Ант., ттс., Дубовск. полицмейст., посадъ Дубовка.
- Брецинскій**, Мих. Ант., нс., земск. нач. Мещовск. у., Калужск. губ., им. Мещовск. у.



**Карачаровъ**, Троад. Троад., вс., старш. контрол. Госуд. Контр.; жена Зин. Вас., г. Спб., Надеждинская, 41.  
**Схибинева** Святосл. Святосл., кск., г. Ржевъ, Тверск. губ., Георгіевская, сб. д.  
**Шиманскій**, Феликсъ Стан., г. Саратовъ, уг. М.-Сергіевской и Введенской, д. Рутковскаго.  
**Штокфишъ-фонъ**, Никл. Никл., сс., чл. Саратовск. Окружн. Суда, г. Саратовъ.

### ПЕТРОВСКІЙ УѢЗДЪ.

**Аплечеевъ**, Алдръ Вас., дсс., с. Никольское.  
**Бенетовъ**, Ал-ѣй Никл., с. Урлейка.  
**Будищевъ**, Никл. Фед., сс., дер. Багрѣвка.  
**Булыгинъ**, Алдръ Григ., дсс., губернаторъ, г. Москва.  
**Васильчиковъ**, Ал-ѣй Алдр., кск., с. Березовка.  
**Васильчиковъ**, Пав. Алдр., прч. зап., с. Вязьмино.  
**Волянскій**, Авт. Фом., вс., дер. Загоскино.  
**Вышеславцевъ**, Алдръ Никл., от. шт.-кап. хут. Ховринъ.  
**Вышеславцевъ**, Влад. Алдр., от. шт.-кап., г. Петровскъ.  
**Гагаринъ**, кн. Анат. Евгр.  
**Гевличъ**, Алдръ Ксеноф., дсс., с. Никифоровка.  
**Енишерловъ**, Никл. Мих., кск., г. Саратовъ.  
**Ермолаевъ**, Конст. Серг., дѣйств. студ., с. Ключи.  
**Ермолаевъ**, Мих. Серг., кск., г. Петровскъ.  
**Ермолаевъ**, Никл. Серг., сс., с. Спасское.  
**Киндяковъ**, Серг. Вас., кск., дер. Шишовка.  
**Кирѣевъ**, Алдръ Алдр., с. Дьячевка.

**Кирѣевъ**, Вас. Мих., плк., дер. Дурасовка.  
**Кожинъ**, Мих. Як., ка., с. Кожинка.  
**Кропотовъ**, Вас. Серг., гс., с. Бузовлево.  
**Кропотовъ**, Мих. Серг., дсс., г. Ярославль.  
**Кропотовъ**, Никл. Серг., от. пдирч., с. Бузовлево.  
**Курдюмовъ**, Ил. Ег., дер. Людмилино.  
**Лупандинъ**, Серг. Ал-ѣев., кск., г. Петровскъ.  
**Львовъ**, кн. Пав. Дм.  
**Маевскій**, Макс. Феликс., дер. Старая Деревня.  
**Малышевъ**, Бор. Андр., дер. Кузнецовка.  
**Микулинъ**, Вас. Пав., дер. Тресвятка.  
**Михайловъ-Рославлевъ**, Серг. Мих., лейт. зап. флота, дер. Арсентьевка.  
**Никифоровъ**, Алдръ Дм., вс., с. Веденяпино.  
**Ознобишинъ**, Влад. Нил., кск., с. Борятино.  
**Прибытковъ**, Алдръ Алдр., с. Лопатино.  
**Прибытковъ**, Конст. Алдр., с. Лопатино.  
**Саловъ**, Анат. Андр., корн. зап., дер. Марьевка.  
**Симолинъ**, Влад. Густ., гс., г. Петровскъ.  
**Столыпинъ**, Никл. Ал-ѣев., Саратовск. у.  
**Толмачевъ**, Никл. Афанас., ген.-лейт., дер. Толмачевка.  
**Устиновъ**, Мих. Вас., дсс., г. Москва.  
**Устиновъ**, Мих. Мих., ген.-маіоръ, с. Грязнуха.  
**Фокинъ**, Ал-ѣй Никл., от. корнетъ, хут. Савиновъ.  
**Юматовъ**, Алдръ Дм., вс., г. Саратовъ.  
**Юматовъ**, Вас. Дм., вс., г. Саратовъ.  
**Юматовъ**, Никл. Дм., корн. зап., с. Александровка.  
**Языковъ**, Ив. Мих., от. шт.-кап., дер. Языковка.  
**Языковы** (наслѣдн. Никл. Пет.), с. Петровка.

### Симбирская губернія.

**Кротковъ**, Левъ Серг., ттс., (6 ч.), г. С.-Петербургъ и Москва; лѣтомъ — с-цо Гришутино, Клиск. у., Моск. губ.  
**Кротковъ**, Никл. Серг., (6 ч.), г. Спб., лѣтомъ — Звенигор. и Клиск. уу., Москов. г.

**Терминскій**, Никл. Викент., поч. от. Анненково, Карсунск. у., им. при с. Кріушахъ.  
**Черняевъ**, Алдръ Ив., с. Козловка, Мурзицк. вол., Курмышск. у.



## АЛАТЫРСКИЙ УЪЗДЪ.

- Антюковъ, Никл. Алдр., кс., управляющ.  
22 Алатырск. удѣльн. им., г. Алатырь.  
Бибииковъ, Мих. Ил., ген.-маіоръ.  
Бибииковъ, Серг. Ил., ген.-маіоръ.  
Владиміровъ, Алдръ Алдр., прч., с-цо Елушево.  
Владиміровъ, Вас. Алдр., кр., с-цо Елушево.  
Гончаровъ, Вас. Як., кск., Алатырск. уѣздн. предводитель дворянства, г. Алатырь.  
Дублицкій, Вас. Ил., сс., г. Алатырь.  
Дурасовъ, Пет. Алдр., ротмистръ.  
Кочергинъ, Ал-ѣй Ив., сс.  
Крыжинъ, Алдръ Степ., пдпрч., с. Покровское, Ардатовск. у.  
Крыжинъ, Вас. Пет., сс., управл. отд. Госуд. банка, г. Сызрань.  
Крыловъ, Никл. Алдр., прч.  
Литвиновъ, Як. Як., сс., чл. губерн. присут., г. Симбирскъ.  
Микѣшинъ, Вас. Никит., сс., препод. 1 Варшавск. женск. гимназ., г. Варшава.  
Микѣшинъ, Вас. Серг., ттс.  
Милоновъ, Конст. Герас., нс.  
Оболенскій, кн. Вас. Ал-ѣев., кр., с. Засарье.  
Оболенскій, кн. Мих. Никл., Алатырск. городск. голова, г. Алатырь.  
Пазухинъ, Никл. Дм., сс., поч. мир. судья, г. Симбирскъ.  
Пановъ, Дм. Никл.  
Пановъ, Никл. Ал-ѣев., шт.-ротм.  
Пирожковъ, Никл. Пав., гс., чл. земской управы, г. Алатырь.  
Польманъ, Бор. Пет., пдпрч.  
Польманъ, Ив. Пет., гс., с. Стемась.  
Самойловъ, Ив. Алдр., дсс., поч. мир. судья, с. Акнѣво.  
Самойловъ, Серг. Ив., пдпрч., земск. нач. с. Акнѣво.  
Свіажениновъ, Алдръ Никл., с-цо Ивановка.  
Свіажениновъ, Ал-ѣй Гавр., сс., земск. нач., с. Елховка.  
Скобѣевъ, Влад. Ипп., дер. Нечаевка.  
Скребневъ, Дм. Вас., кр.  
Соловьевъ, Алдръ Фед., прч., земск. нач., г. Алатырь.  
Тенишевъ, кн. Ал-ѣй Алдр., пдпрч., земск. нач., с. Прошоино.

- Черненко, Никл. Никл.  
Швейцеръ, Пав. Ив., ка., предсѣд. земск. управы, поч. мир. судья, г. Алатырь.  
Шишковъ, Ив. Андр.

## АРДАТОВСКИЙ УЪЗДЪ.

- Аверкіевъ, Пав. Феокт., сс., с-цо Нагарное.  
Ахматовъ, Никл. Ал-ѣев., гс., с-цо Новоселки.  
Батуринъ, Дм. Ал-ѣев., с. Кучкаево.  
Березовскій, Алдръ Елеозар., с. Талызино.  
Беръ, Бор. Ив., тс., дер. Анятина.  
Беръ, Влад. Бор., дсс., с. Знаменское.  
Бобоѣдовъ, Алдръ Никл., земск. нач. въ Алатырск. у., Симбирск. губ., с. Саврасово.  
Бобоѣдовъ, Ал-ѣй Никл., с. Саврасово.  
Бобоѣдовъ, Ив. Никл., с. Саврасово.  
Бобоѣдовъ, Никл. Никл., с. Саврасово.  
Богдановъ, Никл. Никл., гс., кандид. предв. двор., дер. Михайловка.  
Богдановъ, Пет. Никл., дер. Федоровка.  
Богдановъ, Серг. Никан., дсс.  
Брецинскій, Вас. Ант., нс., дер. Бекетовка.  
Вадбольскій, кн. Алдръ Ив., земск. нач. 6 уч. Ардатовск. у., с. Силино.  
Вендрихъ-фонъ, Фед. Карл., сс., земск. нач. 2 уч. Ардатовск. у., с. Шейнъ-Майданъ.  
Веригинъ, Конст. Мих., кап. 1 ранга, с-цо Каменка.  
Визинъ-фонъ, Ив. Серг., сс., с. Кучкаево.  
Горсткий, Алдръ Пав., корн., земск. нач. Лукояновск. у., Нижегород. губ., с. Оброшное.  
Горсткий, Пав. Ив., дсс., поч. мир. судья Ардатовск. у., с. Ведянцы.  
Долгоруковъ, кн. Дм. Ал-ѣев., с. Сарбаево.  
Евсюковъ, Алдръ Мих., с. Ахматово.  
Евсюковъ, Влад. Мих., пдплк., преподав. Симбирск. кадетск. корпуса, г. Симбирскъ.  
Жиркевичъ, Алдръ Юс., нс., земск. нач. 3 уч. Ардатовск. у., с-цо Мачказерово.  
Ивановъ, Никл. Пав., сс., с. Скрыпино.  
Іевлевъ, Никл. Алдр., ка., земск. нач. 5 уч. Ардатовск. у., с. Курмачкасы.  
Карсаковъ, Конст. Пав., с-цо Юдино.  
Карсаковъ, Никл. Пав., с. Мертвощино.  
Кашперовъ, Алдръ Влад.  
Кашперовъ, Влад. Влад., земск. нач. Бунинск. у., Симбирск. губ.



Кашперовъ, Игн. Влад.  
 Кашперовъ, Серг. Влад.  
 Корольковъ, Вас. Алдр., гс., земск. нач.  
 4 уч. Ардатовск. у., с. Болтино.  
 Крупенскій, Никл. Ег., кр.  
 Крыжинъ, Алдръ Степ., пдпрч., дер. Гудимовка.  
 Жуткинъ, Никл. Евг., нс., с. Мертовщино.  
 Лужинъ, Иллар. Ив., шт.-ротм., Ардатовск. уѣздн. предводитель дворянства, предсѣд. земск. управы, г. Ардатовъ.  
 Мелгуновъ, Вас. Ив., прч., с. Низовка.  
 Метальниковъ, Дм. Ив., ка., земск. нач.  
 1 уч. Сенгилевск. у., с. Репьевка.  
 Микѣшинъ, Вас. Никит., сс., с. Маколово.  
 Морозовъ, Пав. Тим., сс., с. Неклюдово.  
 Мустафинъ, Пав. Степ., дер. Сатымовка.  
 Мясоѣдовъ, Влад. Вас.  
 Нагаткинъ, Мих. Степ., кандид. Московск. Универс., поч. мир. судья Ардатовск. у., г. Москва.  
 Оболенскій, кн. Алдръ Фед.  
 Оболенскій, кн. Ал-ѣй Никл., с. Малые Мо- надвили.  
 Оболенскій, кн. Мих. Фед.  
 Оболенскій, кн. Никл. Фед.  
 Паницынъ, Мих. Алдр., ка., с. Сосуновка.  
 Пасынковъ, Арк. Маркел., ттс., г. Ардатовъ.  
 Пашенный, Пет. Алдр., ка., дер. Ламаты.  
 Пашковъ, Алдръ Вас., ген.-маіоръ, с. Троицкое.  
 Праксинъ, Влад. Алдр., ка., с. Алашеевка.  
 Рузскій, Дм. Дм., кс., с-цо Инелеи.  
 Скробневъ, Дм. Вас., с. Кузмино.  
 Соловьевъ, Мих. Мих.  
 Степановъ, Филаретъ Гавр., кск., г. Ардатовъ.  
 Суворинъ, Ал-ѣй Ал-ѣев., с. Кайбичево.  
 Устиновъ, Алдръ Мих., нс., с. Мачкасы.  
 Федоровъ, Ал-ѣй Раф., пдпрч., г. Ардатовъ.  
 Федоровъ, Раф. Алдр., ттс.  
 Филатовъ, Мих. Нил., с. Сырятино.  
 Филатовъ, Никита Никл., кандид. правъ, г. Симбирскъ.  
 Чарыковъ, Влад. Ив., с. Адоевщино.  
 Чарыковъ, Всев. Ив., чинов. по крестьян. дѣламъ, с. Адоевщино.  
 Чарыковъ, Дм. Ив., пдпрч., земск. нач. 1 уч. Ардатовск. у., с. Адоевщино.

Чарыковъ, Никл. Ив., шт.-кап., с. Адоевщино.  
 Шалимовъ, Никл. Вас., кр., с. Ахматово.

### БУИНСКІЙ УѢЗДЪ.

Абутковъ, Влад. Никл., сс., г. Симбирскъ.  
 Аргамаковъ, Никл. Вас., земск. нач. Бугурусланск. у.  
 Бончъ-Осмоловскій, Фед. Алдр., плк., крѣ- постъ Бобруйскъ.  
 Виноградовъ, Конст. Никл., кр., г. Симбирскъ.  
 Головинскій, Алдръ Андр., дсс., уѣздн. пред- водитель дворянства, с-цо Ивашевка.  
 Головинскій, Фед. Алдр., гс., с. Кайрево.  
 Еремѣевъ, Юр. Дм., шт.-ротм. зап., Свіяжск. у.  
 Карчъ-Карчевскій, Францъ Андр., кск., с-цо Копылы.  
 Книперъ, Ив. Христоф., гс., г. Кузнецкъ, Саратовск. губ.  
 Коринфскій, Пет. Апол., гс.  
 Куракинъ, кн. Бор. Алдр.  
 Михайловъ, Алдръ Влад., сс., с-цо Недре- маевка.  
 Персіяниновъ, Левъ Вас., кс., с. Чилимъ.  
 Притвиць, бар. Никл. Никл., г. Буинскъ.  
 Рачковскій, Апполин. Пет., г. Симбирскъ.  
 Рачковскій, Вас. Пет., пдплк., г. Кретин- генъ, Ковенск. губ.  
 Тепловъ, Митроф. Ал-ѣев., с. Верхнее-Та- лызино, Курмышск. у.  
 Теренинъ, Алдръ Никл., дсс., г. Казань.  
 Теренинъ, Мих. Никл., тс., г. Владиміръ.  
 Теренинъ, Никл. Мих., кандид. правъ, с. Кіять.

### КАРСУНСКІЙ УѢЗДЪ.

Авиновъ, Серг. Алдр., пдплк., с. Березовка.  
 Аксаковъ, Алдръ Никл., дсс., дер. Голодяевка, Арголиск. вол.  
 Алашеевъ, Степ. Ив., с. Китовка.  
 Анненковъ, Никан. Алдр., пдпрч., с-цо Кра- уловка, Анненковск. вол.  
 Анненковъ, Пав. Пав., дер. Іевлевка.  
 Араповъ, Алдръ Алдр., кмрг., дсс., с. Марь- яновка, Больше-Березенск. вол.  
 Араповъ, Никл. Аѣиног., с. Араповка, Бек- лемишевск. вол.



- Ахматовъ, Вас. Ив., с Вырыпаевка, Троицк. вол.
- Ахматовъ, Влад. Ив., прч., с. Вырыпаевка, Троицк. вол.
- Ахматовъ, Ив. Фед., кр., с. Вырыпаевка, Троицк. вол.
- Ахматовъ, Никл. Пет., с-цо Ахматовъ Бѣлый Ключъ, Каргинск. вол.
- Бекетовъ, Вад. Влад., г. Варшава.
- Бекетовъ, Леон. Влад., с. Малая Бекетовка, Мало-Карсунск. вол.
- Бекетовъ, Никл. Влад., ка., с. Малая Бекетовка, Мало-Карсунск. вол.
- Бронскій, Дм. Мих.
- Бронскій, Ив. Мих.
- Бронскій, Никл. Асафов.
- Бронскій, Нилъ Тим.
- Бурскій, Дм. Ив., шт.-ротм., с. Должниково, Базарно-Сызганск. вол.
- Бурскій, Никл. Ив., нс., с. Должниково, Базарно-Сызганск. вол.
- Бурскій, Пет. Никл., кр., с. Должниково, Базарно-Сызганск. вол.
- Викъ-фонъ, Ал-ѣй Никл., корн., с. Сосновка, Сосновск. вол.
- Волковъ, Алдръ Вас., пдплк.
- Волковъ, Никл. Серг., корн.
- Гагаринъ, кн. Алдръ Никл., ротм., дер. Высокое Пазухино, Троицк. вол.
- Гельшертъ, Алдръ Фед., сс., с-цо Озимки, Троицк. вол.
- Гельшертъ, Дм. Фед., дсс., г. С.-Петербургъ.
- Гельшертъ, Мих. Дм., с. Репьевка, Анненковск. вол.
- Герасимовъ, Серг. Пет., ка., с. Каргино, Каргинск. вол.
- Данилевскій, Никл. Як.
- Дурасовъ, Серг. Пет., ротм., г. Царское Село.
- Жилинъ, Влад. Никит., кап., с. Енгалычево, Коржевск. вол.
- Захарьинъ, Пет. Дав., с. Папузь, Юрловск. вол.
- Ивановъ, Пет. Ал-ѣв., с. Березовка.
- Ильинъ, Алдръ Дм., гс.
- Каблуковъ, Алдръ Конст., кр., с-цо Горки.
- Карякинъ, Валер. Вас., нс., с. Репьевка, Анненковск. вол.
- Коссаковскій, гр. Стан. Стан., с. Папузь, Юрловск. вол.
- Куракинъ, кн. Анат. Алдр., дсс., дер. Степановка.
- Лагранжъ, Влад. Влад., гв. корн. зап., с. Неклюдово, Базарно-Сызганск. вол.
- Лагранжъ, Никл. Влад., гв. прч. зап., с. Неклюдово, Базарно-Сызганск. вол.
- Лазаревичъ, Серг. Андр., дер. Кенчурка.
- Лѣнивцевъ, Пав. Евг., кск., с. Павловка, Юрловск. вол.
- Макаровъ, Мих. Валент., с. Малая Бекетовка, Мало-Карсунск. вол.
- Маркъяновичъ, Никл. Пав., гс., дер. Оборино.
- Мотовиловъ, Алдръ Никл., сс., с-цо Приютъ, Юрловск. вол.
- Мотовиловъ, Ив. Алдр.
- Мотовиловъ, Никл. Алдр., с-цо Приютъ, Юрловск. вол.
- Мышецнй, кн. Пет. Никл., гв. ротм., с. Спасское Куроѣдово.
- Ниротморцевъ, Юр. Евг., корн., с. Павловка, Юрловск. вол.
- Нѣмчиновъ, Раф. Ив., кр.
- Ознобишинъ, Ив. Дм., сс., с-цо Троицкое, той же вол.
- Пазухинъ, Алдръ Серг., маіоръ.
- Поливановъ, Влад. Никл., кам.-юнк., сс., с. Акишато, Водорацк. вол.
- Протопоповъ, Алдръ Дм., шт.-ротм., с. Румянцево, Жадовск. вол.
- Пукаловъ, Валер. Плат., ка., с. Большіе Березенки, той же вол.
- Раздеришинъ, Пав. Полиевкт., сс., с. Криуши, Анненковск. вол.
- Римскій-Корсаковъ, Дм. Никл., с. Починки, Больше-Березенск. вол.
- Римскій-Корсаковъ, Никл. Никл., гв. прч., с. Починки, Больше-Березенск. вол.
- Родионовъ, Алдръ Пет., кск., с. Вешкайма, той же вол.
- Родионовъ, Никл. Алдр., гв. прч., уѣздн. предводитель дворянства, с. Вешкайма, той же вол.
- Родионовъ, Юр. Дм., дсс., с. Ермоловка, Мало-Карсунск. вол.
- Рютчи, Ив. Пет., гс., с. Малое-Шуватово, Больше-Шуватовск. вол.
- Сабанинъ, Алдръ Вас., г. Карсунъ.
- Сабанинъ, Влад. Вас., кс., г. С.-Петербургъ.
- Сабанинъ, Никл. Вас., пдпрч., г. Симбирскъ.



- Семеновскій, Ома Викент., с. Покровская  
Рѣшетка, Юрловск. вол.  
Спытковъ, Алдръ Адр.  
Спытковъ, Арк. Адр.  
Спытковъ, Никл. Вас.  
Стобеусъ, Викт. Никл., с-цо Матюинка,  
Анненковск. вол.  
Терминскій, Никл. Викент., ка., дер. Кріуши,  
Анненковск. вол.  
Трубецкой, кн. Никл. Андр., с. Бѣлозерье.  
Тумскій, Ив. Ив., гс., дер. Богдановка, Во-  
дорацк. вол.  
Уваровъ, Мих. Алдр., кр., дер. Араповка.  
Фредериксъ, бар. Алдръ Льв., гв. прч. зап.,  
с. Ховрино.  
Фредериксъ, бар. Левъ Алдр., ген.-лейт.,  
г. Парижъ.  
Шильниковъ, Ив. Вас., ка.  
Штемпель, бар. Христоф. Геннад., дер. Бу-  
тырки, Беклемишевск. вол.  
Шуваловъ, Алдръ Никл., гв. шт.-кап.  
Юстицкій, Алдръ Ант., кап. 2 ранга, с-цо  
Мухино, Каргинск. вол.  
Языковъ, Никл. Никл., кск., с. Большое  
Станичиное, Усть-Уренск. вол.  
Федоровъ, Никл. Серг.

### КУРМЫШСКИЙ УѢЗДЪ.

- Андреевскій, Алдръ Серг., ттс., с. Жданово.  
Андреевскій, Влад. Мих., ка., г. Тамбовъ.  
Андреевскій, Серг. Серг., кск., с. Каменка.  
Бобоѣдовъ, Алдръ Никл., прч., дер. Ива-  
новка, Алатырскаго у.  
Бобоѣдовъ, Никл. Влад., гв. прч., с. Аще-  
рино.  
Бобоѣдовъ, Пет. Гавр., шт. ротм., с. Ож-  
гибовка, Сергачск. у.  
Волковъ, Алдръ Серг., сс., с. Тенякаево.  
Волковъ, Никл. Серг., корн., дер. Устиновка.  
Волконскій, кн. Влад. Алдр., с. Верхн. Та-  
лызино.  
Геркенъ, Мар. Влад., с. Рыхловка.  
Девлетъ-Кильдѣевъ, кн., Алдръ Лог., плк.,  
г. Тверь.  
Девлетъ-Кильдѣевъ, кн. Конст. Лог., кс.  
Дмитріевъ, Влад. Никл., прч.  
Енгалычевъ, кн. Никл. Никл., с. Рогожка.  
Енгалычевъ, кн. Пав. Никл., с. Рогожка.  
Злецовъ, Никл. Як., кр., с. Медяна.

- Злецовъ, Пет. Як., ка., с. Медяна.  
Ивановъ, Никл. Пав., сс., с. Устиновка-  
Левашовъ, Алдръ Валер., с. Каменка.  
Литвиновъ, Як. Як., нс., г. Симбирскъ.  
Лихутинъ, Ил. Алдр., кр., с. Медяна.  
Метальникова, Мар. Ал-ѣев., г. Алатырь.  
Моисѣевъ, Никл. Апол., дер. Тимофѣевка.  
Пазухинъ, Алдръ Дм., с. Бортеурманы.  
Пазухинъ, Дм. Дм., кск., г. Курмышъ.  
Пазухинъ, Никл. Дм., сс., г. Симбирскъ.  
Пановъ, Дм. Никл., с. Анастасово.  
Пантусовъ, Пет. Ал-ѣев., нс., с. Языково.  
Пантусовъ, Серг. Ал-ѣев., кск., с. Свинуха.  
Пашковъ, Ал-ѣй Ал-ѣев., тс., шталм., с.  
Верхн. Талызино  
Петровичъ, Всев. Григ., от. ген.-маіоръ, дер.  
Дурасова.  
Пирожковъ, Никл. Пав., кр., г. Алатырь.  
Приклонскій, Ив. Вас., кр.  
Приклонскій, Пет. Вас., гв. прч., с. Бол-  
ховское.  
Скребневъ, Дм. Вас., с. Ручей.  
Соковнинъ, Никл. Никл., дер. Аржадѣева.  
Сѣченевъ, Мих. Ал-ѣев., с. Теплый Станъ.  
Сѣченевъ, Раф. Мих., ттс., с. Теплый Станъ.  
Таушева, Над. Пав., с. Мурзицы.  
Толстой, Алдръ Ант., г. Курмышъ.  
Толстой, Вас. Сем., ка., г. Курмышъ.  
Ульянова, Эм. Карл., дер. Ульяновка, Ва-  
сильск. у.  
Федорова, Праск. Ег., с. Быковка.  
Филатовъ, Пет. Мих., пдплк.  
Хвоцинская, Варв. Алдр., с. Болобаново.  
Шипиловъ, Алдръ Пет., с. Дѣяново.  
Шипиловъ, Влад. Алдр., дер. Яма.  
Шипиловъ, Серг. Алдр., прч. артил., с. Бор-  
теурманы.  
Яковлевъ, Вас. Пет., кр.

### СЕНГИЛЕЕВСКИЙ УѢЗДЪ.

- Авиновъ, Серг. Алдр., ген.-маіоръ.  
Астраханцевъ, Алдръ Алдр., с. Назайкино.  
Васильскулъ, Пет. Серг., прч.  
Воейковъ, Валер. Алдр., дсс.  
Городецкій, Никл. Алдр., с-цо Городецкое.  
Городецкій, Пав. Ив., от. шт.-кап., с-цо Го-  
родецкое.  
Гриневиць, Миросл. Викент., дсс., с. Воецкое.  
Дурасовъ, Никл. Пет., гв. корн.



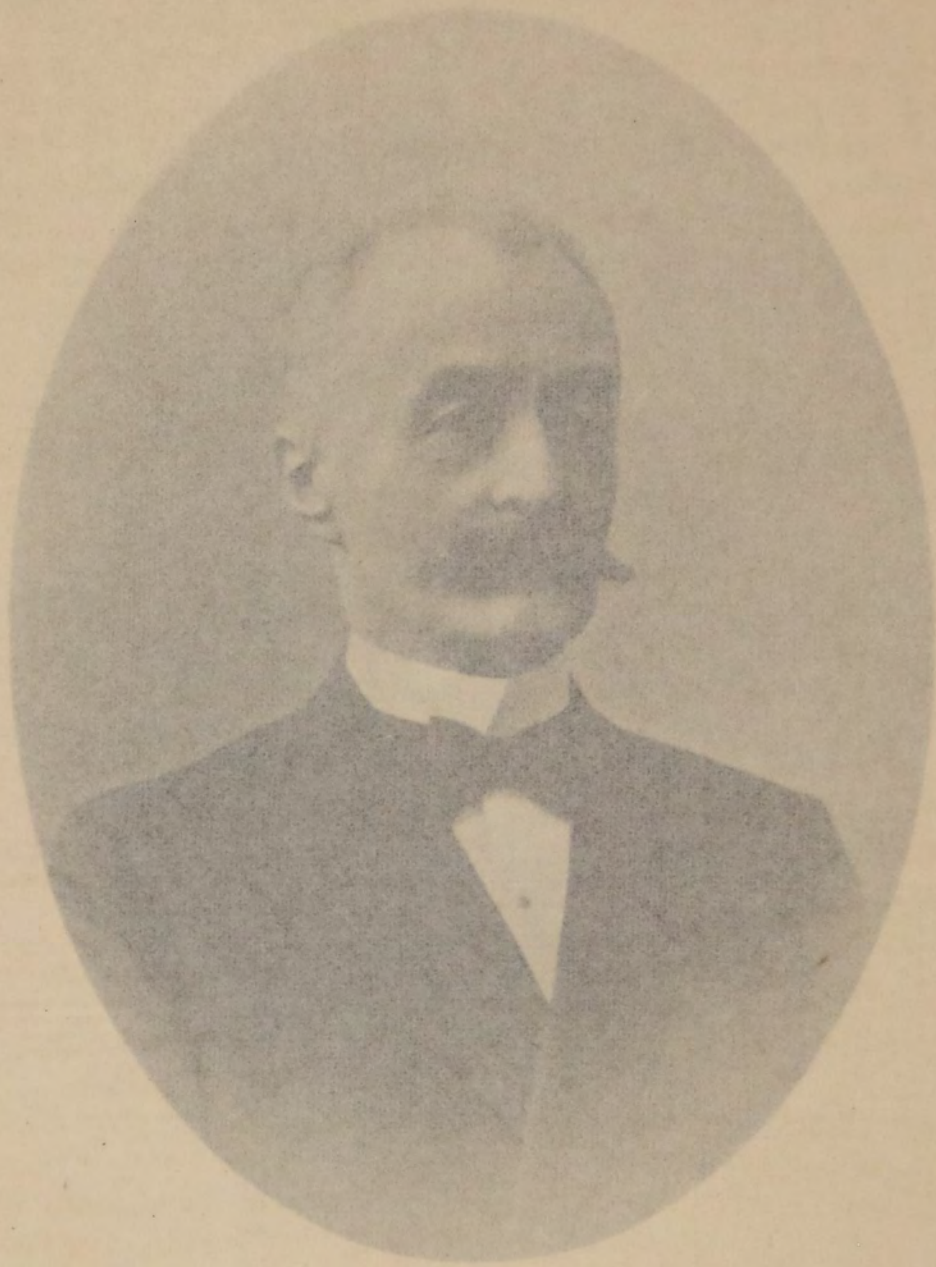

Могилевскій губернскій предводитель дворянства,  
статскій совѣтникъ,  
Александръ Павловичъ Фромандіеръ.



Семеновскій, Оома Викент., с. Покровская  
Рѣшетка, Юрловск. вол.  
Спытковъ, Алдръ Адр.  
Спытковъ, Арк. Адр.  
Спытковъ, Никл. Вас.  
Стобеусъ, Викт. Никл., с. Матвѣичка,  
Анненковск. вол.  
Терминскій, Никл. Викент., ка. дер. Криуши,  
Анненковск. вол.  
Трубецкой, кн. Влад. Алдр., с. Вилозерье.  
Тумскій, Ив. Ив., гв., дер. Богдановка, Во-  
дорацк. вол.  
Уваровъ, Мил. Алдр., кр., дер. Араповка.  
Фредерикъ, бар. Алдръ Левъ, гв. прч. зап.,  
с. Холмск.  
Фредерикъ, бар. Левъ Алдр., ген.-лейт.,  
г. Парижъ.  
Шильниковъ, Ив. Вас., ка.  
Штемпель, бар. Христоф. Геннад., дер. Бу-  
тырки, Беклемишевск. вол.  
Шуваловъ, Алдръ Никл., гв. шт.-кап.  
Юстицкій, Алдръ Ант., кап. 2 ранга, с-по  
Мухино, Каргинск. вол.  
Языковъ, Никл. Никл., кск., с. Большое  
Ставичино, Усть-Уренск. вол.  
Федоровъ, Никл. Серг.

### КУРМЫШСКИЙ УЪЗДЪ.

Андреевскій, Алдръ Серг., ттс., с. Жданово.  
Андреевскій, Влад. Мих., ка., г. Тамбовъ.  
Андреевскій, Серг. Серг., кск., с. Каменка.  
Бобоѣдовъ, Алдръ Никл., прч., дер. Ива-  
новка, Алатырскаго у.  
Бобоѣдовъ, Никл. Влад., гв. прч., с. Лже-  
рино.  
Бобоѣдовъ, Пет. Гавр., шт. ротм., с. Ож-  
гибовка, Сергачск. у.  
Волковъ, Алдръ Серг., сс., с. Тенякаево.  
Волковъ, Никл. Серг., корн., дер. Устиновка.  
Волконскій, кн. Влад. Алдр., с. Верхн. Та-  
лызино.  
Геркенъ, Мар. Влад., с. Рыжловка.  
Дезлетъ-Кильдѣевъ, кн., Алдръ Лог., плк.,  
г. Тверь.  
Дезлетъ-Кильдѣевъ, кн. Ковст. Лог., кс.  
Дмитріевъ, Влад. Никл., прч.  
Енгальчевъ, кн. Никл. Никл., с. Рогожка.  
Енгальчевъ, кн. Пав. Никл., с. Рогожка.  
Злецовъ, Никл. Як., кр., с. Медяна.

Злецовъ, П-г. Як., кн., с. Медяна.  
Ивановъ, Никл. Пав., сс., с. Устиновка.  
Левашовъ, Алдръ Валер., с. Каменка.  
Литвиновъ, Як. Як., нс., г. Симбирскъ.  
Лихутинъ, Ил. Алдр., кр., с. Медяна.  
Метальникова, Мар. Ал-ѣв., г. Алатырь.  
Моисѣевъ, Никл. Апол., дер. Тимофѣевка.  
Пазухинъ, Алдръ Дм., с. Бортеурманы.  
Пазухинъ, Дм. Дм., кск., г. Курмышъ.  
Пазухинъ, Никл. Дм., сс., г. Симбирскъ.  
Пановъ, Дм. Никл., с. Анастасово.  
Пантусовъ, Пет. Ал-ѣв., нс., с. Языково.  
Пантусовъ, Серг. Ал-ѣв., кск., с. Свинуха.  
Пашковъ, Ал-ѣв. Ал-ѣв., тс., штабл., с.  
Верхн. Талызино  
Петровичъ, Всев. Григ., от. ген.-маіоръ, дер.  
Дурасова.  
Пирожковъ, Никл. Пав., кр., г. Алатырь.  
Приклонскій, Ив. Вас., кр.  
Приклонскій, Пет. Вас., гв. прч., с. Бол-  
ховское.  
Скребиневъ, Дм. Вас., с. Ручей.  
Соколовъ, Никл. Никл., дер. Аржадѣва.  
Стѣченевъ, Мих. Ал-ѣв., с. Теплый Станъ.  
Стѣченевъ, Раф. Мих., ттс., с. Теплый Станъ.  
Таушева, Над. Пав., с. Мурзицы.  
Толстой, Алдръ Ант., г. Курмышъ.  
Толстой, Вас. Сем., на., г. Курмышъ.  
Ульянова, Эм. Карл., дер. Ульяновка, Ва-  
сильск. у.  
Федорова, Праск. Ег., с. Быковка.  
Филатовъ, Пет. Мих., пдлк.  
Хвоцинская, Варв. Алдр., с. Болобаново.  
Шипиловъ, Алдръ Пет., с. Дѣяново,  
Шипиловъ, Влад. Алдр., дер. Яма.  
Шипиловъ, Серг. Алдр., прч. артил., с. Бор-  
теурманы.  
Яновлевъ, Вас. Пет., кр.

### СЕНГИЛЕВСКИЙ УЪЗДЪ.

Авиновъ, Серг. Алдр., ген.-маіоръ.  
Астраханцевъ, Алдръ Алдр., с. Назайкино.  
Васильснулъ, Пет. Серг., прч.  
Воейковъ, Валер. Алдр., дсс.  
Городецкій, Никл. Алдр., с-по Городецкое.  
Городецкій, Пав. Ив., от. шт.-кап., с-по Го-  
родецкое.  
Гриневичъ, Миросл. Викент., дсс., с. Воецкое.  
Дурасовъ, Никл. Пет., гв. корн.



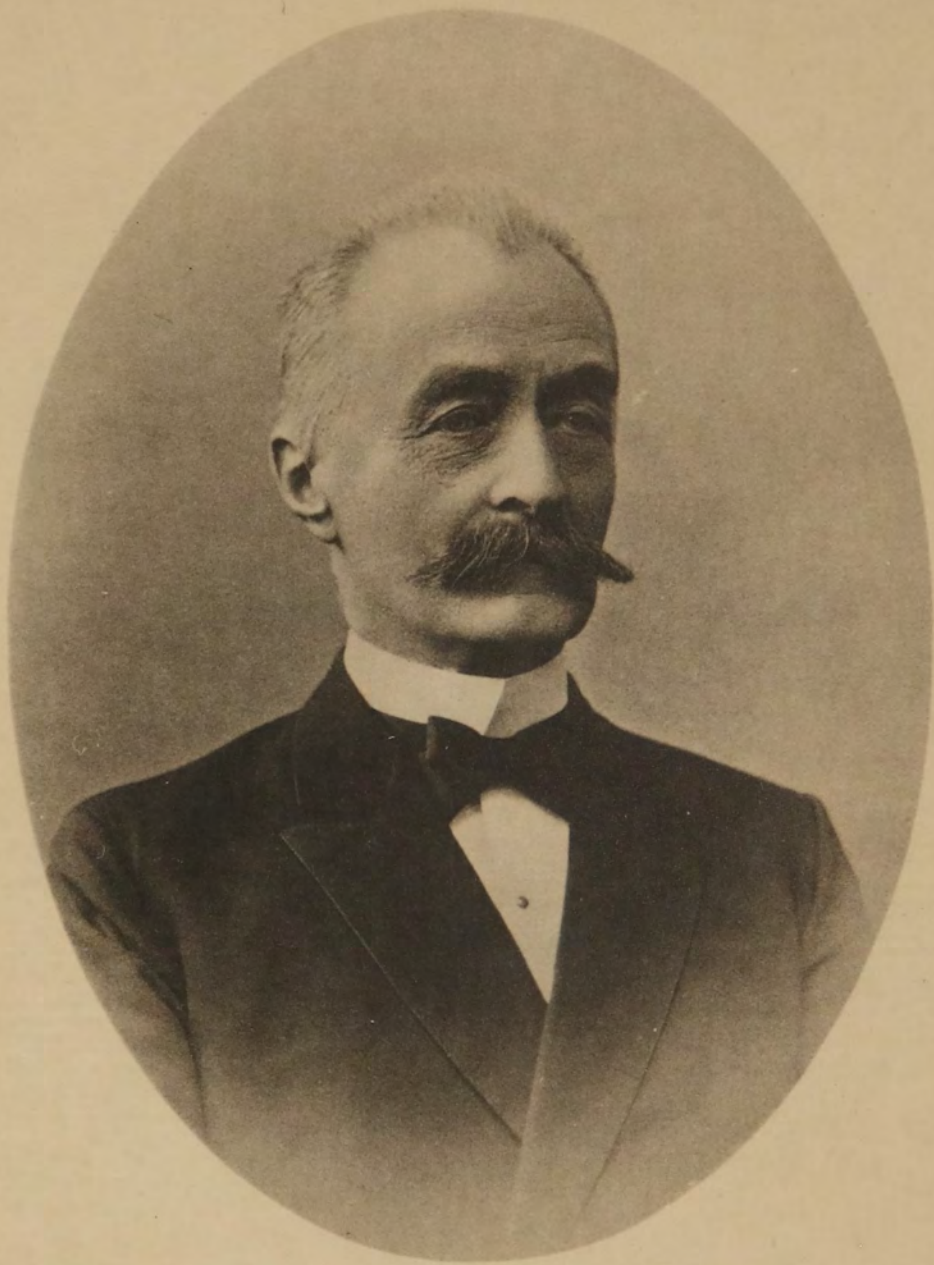

Могилевскій губернскій предводитель дворянства,  
статскій совѣтникъ,  
Александръ Павловичъ Фромандіеръ.



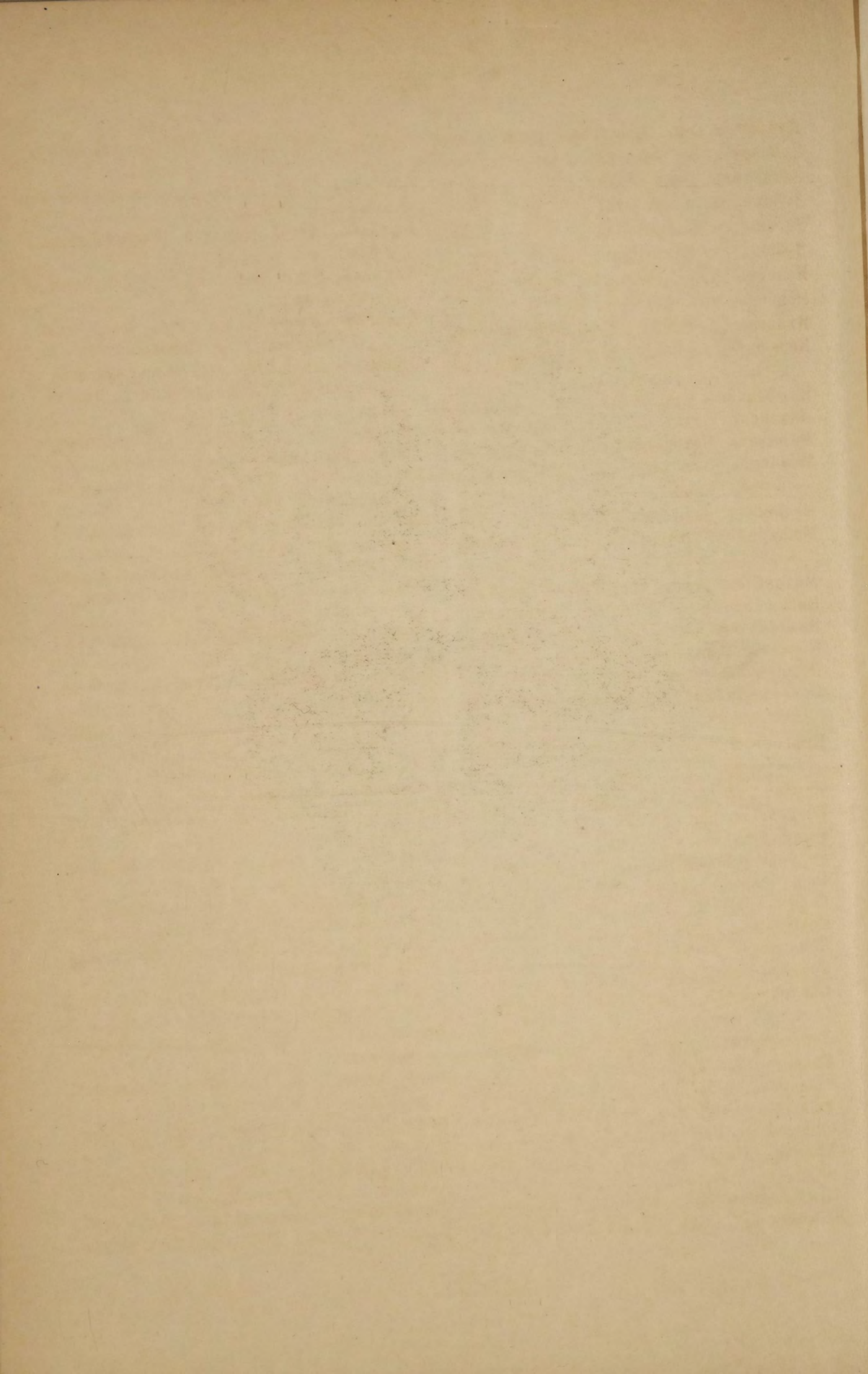



## СИБИРСКИЙ УЪЗДЪ.

- Дурасовъ, Серг. Пет., гв. шт.-ротм.  
 Ермоловъ, Дм. Фед., кмрг., дсс.  
 Захарьинъ, Никл. Никл., гс.  
 Зубовъ, гр. Алдръ Плат.  
 Зубовъ, гр. Валент. Плат.  
 Зубовъ, гр. Серг. Плат.  
 Ивановъ, Алдръ Никл., гс., с. Собакино.  
 Исаковъ, Мих. Авксент., дсс.  
 Ихавовъ, Ал-ѣй Зах., от. прч., с. Загоскино.  
 Колюбакинъ, Влад. Конст., кс., с. Уваровка.  
 Колюбакинъ, Ив. Эмман., кр., с. Уваровка.  
 Лазаревъ, Алдръ Дм., дер. Александровка.  
 Малаховъ, Пет. Никл., гс., с. Дворянское.  
 Манчтетъ, Пет. Алдр., пдпрч. зап., дер. Григоровка.  
 Матюнинъ, Юр. Пав., гс.  
 Мещериновъ, Влад. Пет., сс., уѣздн. предводитель дворянства, с. Спѣшневка.  
 Мотовиловъ, Алдръ Андр., сс. дер. Скорлядка.  
 Никифоровъ, Ал-ѣй Вас., с. Волынщино.  
 Никифоровъ, Никл. Вас., с. Волынщино.  
 Новиковъ, Фед. Никл.  
 Ознобишинъ, Влад. Никл., кск.  
 Орловъ-Давыдовъ, гр. Анат. Влад., ген.-лейтенантъ.  
 Подгорный, Никл. Алдр., от. прч., с-цо Никольское.  
 Поповъ, Ал-ѣй Никан., кр.  
 Ребровскій, Вяч. Дм., нс.  
 Ребровскій, Мих. Дм., кр.  
 Репойто-Дубяго, Ив. Ив., гв. шт.-ротм.  
 Свіяжениновъ, Ал-ѣй Гавр., сс.  
 Скрыпѣевъ, Пав. Филип.  
 Соковнинъ, Алдръ Алдр., гс., с. Зеленець.  
 Соковнинъ, Ал-ѣй Алдр., гс.  
 Сомовъ, Влад. Андр., от. прч.  
 Стремфельдтъ, бар. Кляссъ Карл., с. Тереньга.  
 Тепловъ, Серг. Ал-ѣев., кр., с. Собакино.  
 Урусовъ, кн. Алдръ Пет., гв. ротм.  
 Ушаковъ, Ал-ѣй Серг., корн.  
 Ушаковъ, Серг. Мих., от. плк.  
 Фатьяновъ, Вас. Мих., с. Коротково.  
 Ходневъ, Влад. Сем., дсс.  
 Чихачевъ, Конст. Ал-ѣев.  
 Шильниковъ, Никл. Ив.  
 Шильниковъ, Пав. Ив., с. Загоскино.
- Абутковъ, Влад. Никл., сс., чл. губерnsk. присут., г. Симбирскъ.  
 Авдѣевъ, Ал-ѣй Никл., г. Стерлитамакъ, Уфимск. губ.  
 Авдѣевъ, Мих. Никл., кр., с. Подлѣсное, Тагаевск. вол.  
 Андреевъ, Митроф. Серг., ттс., земск. нач. 5 уч. Симбирск. у., г. Симбирскъ.  
 Андреевъ, Никл. Серг., кс., земск. нач. 1 уч. Симбирск. у., с. Ясашная Ташла, Подкуровск. вол.  
 Анненковъ, Пав. Пав., с. Чирково, Ново-Никулинск. вол.  
 Анненковъ, Фед. Алдр., ка., с. Грязнушка, Ключищинск. вол.  
 Афанасьевъ, Леон. Ив., кр., кандид. земск. нач., с-цо Скугарѣевка, Подкуровск. вол.  
 Баратаевъ, кн. Серг. Мих., кандид. правъ, чл. Симбирск. губерnsk. земск. управы, г. Симбирскъ.  
 Бончъ-Осмоловскій, Фед. Алдр., плк., г. Саратовъ.  
 Быковъ, Алдръ Мих., с. Ружевщина, Языковск. вол.  
 Быковъ, Андр. Мих., с. Ружевщина, Языковск. вол.  
 Быковъ, Вас. Вас., прч., депутат. двор., с. Ружевщина, Языковск. вол.  
 Быковъ, Никл. Вас., с. Ружевщина, Языковск. вол.  
 Быковъ, Серг. Вас., с. Ружевщина, Языковск. вол.  
 Бѣловъ, Конст. Пет., гс., г. Симбирскъ.  
 Бѣляковъ, Мих. Фед., пдпрч., попеч. Нагаткинск. земск. больницы, с. Нагаткино, Нагаткинск. вол.  
 Бѣляковъ, Никл. Фед., прч., чл. Симбирск. губерnsk. земск. управы, г. Симбирскъ.  
 Бюрно, Пет. Ив., кр., с. Бугурна, Покровской вол.  
 Викъ, Ал-ѣй Никл., арм. корн., земск. нач. Карсунск. у., г. Карсунъ.  
 Викъ, Никл. Эрн., гв. ротм., дер. Карцовка, Кадыковск. вол.  
 Виноградовъ, Серг. Никл., ттс., хуг. при с. Богородск. Репьевкѣ, Покровск. вол.  
 Вишневскій, Ив. Вас., дсс., г. Симбирскъ.  
 Вишневскій, Никл. Ив., сс., г. Симбирскъ.



- Гельшерть, Алдръ Фед., сс., земск. нач. Корсунск. у., с. Красная Сосна, Карсунскаго у.
- Гельшерть, Дм. Фед., дсс., г. С.-Петербургъ.
- Глядковъ, Никл. Вас., кс., земск. нач. 3 уч. Симбирск. у., с. Языково, той-же вол.
- Горизонтовъ, Дм. Пет., ттс., г. Симбирскъ.
- Грибовскій, Алдръ Пет., кандидат. естеств. наукъ, с. Арбузовка, Шумовск. вол.
- Дмитріевъ, Никл. Фед., с. Покровское, Апа-лиха тожь, Тетюшск. вол.
- Дмитріевъ, Серг. Фед., с. Покровское, Апа-лиха тожь, Тетюшск. вол.
- Ермоловъ, Дм. Фед., плк., г. С.-Петербургъ.
- Забусовъ, Ипп. Пет., дер. Садки, Нагатин-ской вол.
- Забусовъ, Мих. Пет., чл. Симбирск. уѣздн. земск. управы, г. Симбирскъ.
- Забусовъ, Никл. Ион., ка., г. Симбирскъ.
- Забусовъ, Никл. Пет., ординат. Казанск. Медико-хирургич. клиники, г. Казань.
- Звъревъ, Пет. Пет., кр., чл. Симбирск. отд. Дворянск. Земел. Банка, депутат. двор. Сим-бирск. у., г. Симбирскъ.
- Зиминскій, Конст. Никл., кск., городск. судья г. Казани, г. Казань.
- Зимнинскій, Мих. Никл., кск., Симбирск. уѣздн. предводитель дворянства, г. Сим-бирскъ.
- Ивановъ, Ив. Алдр., дсс., управл. Симбир-скою Казен. Палатой, г. Симбирскъ.
- Каврайскій, Влад. Фед., гс., с. Жеребят-никово, Кадыковск. вол.
- Карсаковъ, Дм. Никл., ген.-маіоръ.
- Карташевъ, Алдръ Ил., сс., г. Симбирскъ.
- Карчъ-Карчевскій, Францъ Андр., ттс., зем-скій нач. Буинск. у., с. Городище, Буин-скаго у.
- Карякинъ, Валер. Вас., кс., с. Неклюдовка, Карсунск. у.
- Кашкаровъ, Дм. Ал-ѣев., дер. Устеренка, Языковск. вол.
- Коптевъ, Киръ Никл., с. Хохловка, Ново-Никулинск. вол.
- Коринфскій, Никл. Мих., прч., с. Хохловка, Ново-Никулинск. вол.
- Коринфскій, Пет. Апол., гс., помощ. смотр. Симбирск. арестанск. отдѣл., г. Симбирскъ.
- Любимовъ, Ив. Вас., прч. 93 резервн. пѣх. батал., г. Симбирскъ.
- Ляховъ, Влад. Эпинет., г. Уфа, сб. д.
- Мещериновъ, Дм. Пет., от. гв. шт.-ротм., земск. нач. 2 уч. Симбирск. у., с. Пути-ловка, Ртищево-Каменск. вол.
- Митьковъ, Никл. Мих., ка., уѣздн. исправн., г. Ардатовъ.
- Мотовиловъ, Влад. Ив., дер. Большая Цыльна, той-же вол.
- Мотовиловъ, Ив. Андр., кс., врачъ.
- Мышецкій, кн. Пет. Никл., гв. плк., г. С.-Петербургъ, и с. Высоцкое, Порховск. у., Псковск. губ.
- Назарьевъ, Валер. Никл., шт.-ротм., чл. Симбирск. уѣздн. училищн. совѣта, попеч. Тагаевск. земск. больницы, с. Чуфарово, Ново-Никулинск. вол.
- Насакинъ, Мих. Вад., с. Покровское-Апа-лиха, Тетюшск. вол.
- Насакинъ, Никл. Вад., с. Покровское-Апа-лиха, Тетюшск. вол.
- Нечаевъ, Юр. Андр., гв. корн., с. Тетюш-ское.
- Ниротморцевъ, Юр. Евг., корн., дер. Ка-рамзинки-Ртищево, Каменск. вол.
- Обленскій, кн. Ив. Мих., дсс., въ должн. шталм., Симбирск. губерн. предводитель дворянства, г. Симбирскъ.
- Осоргинъ, Мих. Мих., с. Михайловка, По-кровск. вол.
- Палицынъ, Мих. Алдр., сс., дер. Дубенки, Но-во-Никулинск. вол.
- Поливановъ, Влад. Никл., сс., кам.-юнк., предсѣд. Учен. Архивн. Коммисіи, дер. Александровка, Ртищево-Каменск. вол.
- Поповъ, Ив. Никл., г. Симбирскъ.
- Поповъ, Никл. Никл., г. Симбирскъ.
- Порошинъ, Никл. Вяч., пдплк., с. Выры-паевка, Ключишинск. вол.
- Прушаневичъ, Леон. Леонт., ка., г. Казань.
- Прушаневичъ, Леонт. Ант., сс., дер. Коче-товка, Ртищево-Каменск. вол.
- Рудольфъ, Пав. Карл., инж.-прч., предсѣд. Симбирск. уѣздн. земск. управы, г. Сим-бирскъ.
- Руммель, Никл. Серг., дер. Козловка, Та-гаевск. вол.
- Рютчи, Ив. Пет., с. Чуфарово, Ново-Ни-кулинск. вол.
- Сальковъ, Капит. Никл., дер. Екатериновка, Кадыковск. вол.



- Симогуловъ, Влад. Як., от. шт.-кап., с. Ртищева-Каменка, той-же вол.
- Смирницкій, Алдръ Ив., дсс., дер. Осиповка, Ново-Никулинск. вол.
- Тейсъ, Алдръ Алдр., ка., податн. инспект., г. Симбирскъ.
- Тейсъ, Никл. Алдр., ттс., г. Симбирскъ.
- Ухтомскій, кн. Алдръ Никл., ттс., земск. нач. 4 уч. Симбирск. у., с. Богородская Репьевка, Покровск. вол.
- Ухтомскій, кн. Мих. Никл., гс., попеч. Ундоровск. земск. больницы, дер. Китовка, Покровск. вол.
- Червяковскій, Алдръ Ив., сс., инспект. народныхъ учил., г. Карсунъ.
- Червяковскій, Ив. Ив., кр., дер. Крюковка, Ртищево-Каменск. вол.
- Чуносось, Влад. Серг., гс., кавдид. депутат. двор. Симбирск. у., с. Старое Алекино, Ундаровск. вол.
- Шидловскій, Андр. Дм., ттс., земск. нач. 6 уч. Симбирск. у., дер. Марьевка, Покровск. вол.
- Шидловскій, Дм. Дм., г. Симбирскъ.
- Шмаковъ, Влад. Никл., кр., г. Симбирскъ.
- Штейнгауеръ, Георг. Як., нс., податн. инспект., г. Сенгилей.
- Эделевъ, Викт. Пет., прч., воспитат. Симбирск. кадетск. корпуса, г. Симбирскъ.
- Языковъ, Алдръ Пет., сс., предсѣд. комит. Симбирск. Карамзинск. библиот., г. Симбирскъ.
- Языковъ, Георг. Никл., кр., дер. Шиловка, Языковск. вол.
- Языковъ, Никл. Никл., кск., дер. Шиловка, Языковск. вол.
- Якубовичъ, Мих. Андр., ген.-маіоръ, г. Очаковъ, Херсонск. губ.
- Федоровъ, Никл. Серг., г. Симбирскъ.

### СЫЗРАНСКІЙ УѢЗДЪ.

- Амбразанцевъ-Нечаевъ, Ал-ѣй Серг., тс., шталмейстеръ.
- Амбразанцевъ-Нечаевъ, Ив. Ал-ѣев., гв. прч.
- Андреевъ, Ив. Никл., врачъ.
- Бекетовъ, Евг. Влад.
- Бестужевъ, Серг. Пет., кр.
- Буторовъ, Влад. Алдр., шт.-ротм.
- Городецкій, Вад. Алдр., прч.
- Городецкій, Левъ Алдр., пдпрч. артил.
- Давыдовъ, Никл. Никл., гв. ротм.
- Дельсаль, Серг. Ал-ѣев., пдпрч.
- Дмитріевъ, Никл. Фед.
- Долгоруковъ, кн. Никл. Дм.
- Зимнинскій, Никл. Серг., кс.
- Кашперовъ, Влад. Влад.
- Корсаковъ, Алдръ Дм.
- Лѣнивцевъ, Алдръ Алдр.
- Лѣнивцевъ, Никл. Алдр.
- Мертваго, Бор. Пет., пдплк.
- Мусинъ-Пушкинъ, Георг. Алдр.
- Насакинъ, Влад. Никл.
- Насакинъ, Пет. Веніам.
- Насакинъ, Серг. Вад., гс.
- Нефедьевъ, Влад. Ал-ѣев.
- Нефедьевъ, Евг. Ал-ѣев., сс.
- Огризко, Ал-ѣй Франц.
- Огризко, Мих. Франц., пдпрч.
- Огризко, Францъ Ант., кск.
- Орловъ-Давыдовъ, гр. Анат. Влад., ген.-лейтенантъ.
- Пустошкинъ, Мих. Никл., пдпрч.
- Ребровскій, Алдръ Дм.
- Ребровскій, Дм. Дм., сс.
- Реутовскій, Никл. Кронид.
- Ржевскій, Алдръ Фед., кск., уѣздн. предводитель дворянства.
- Самаринъ, Дм. Фед., ттс.
- Самаринъ, Пет. Дм.
- Самаринъ, Фед. Дм.
- Толстой, Ал-ѣй Алдр.
- Уваровъ, Дм. Бор., пдпрч.
- Уваровъ, Мих. Алдр.
- Ульянинъ, Ал-ѣй Никл., ттс.
- Ульянинъ, Влад. Никл.
- Ушановъ, Конст. Мих., пдпрч.
- Ховринъ, Пет. Алдр., ка.
- Цимбалинъ, Алдръ Ив., кр.
- Чегодаевъ, кн. Пет. Владисл.
- Чертковъ, Ельпидифоръ Григ., шт.-кап.
- Юрасовъ, Ал-ѣй Павлинов., ттс.
- Федоровъ, Пет. Анис., прч.



## Смоленская губернія.

- Григорьевъ, Пет. Пет.,** сс., (6 ч.), с. Коханы, Ельнинск. у.
- Митусовъ, Степ. Никл.,** дсс., (6 ч.), г. Спб., Милліонная, 13.
- Нелидовъ, Алдръ Влад.,** пдплк., чин. особ. поруч. при Главн. Управленіи Государ. Коннозав., (6 ч.), г. Спб., Демидовъ пер., 4.
- Новицкій, Евг. Фед.,** кап. ген. шт., г. Спб., Фонтавка, штабъ 2-й гвард. пѣхотн. дивизіи.
- Потемкинъ, Дм. Мих.,** гс., земск. нач. 5 уч. Челябинск. у., Оренбургск. губ., с. Карачельское, Челябинск. у., Оренбургск. губ.
- Савеловъ, Бор. Дм.,** г. Москва.
- Савеловъ, Дм. Дм.,** г. Москва.
- ДОРОГОВУЖСКІЙ УѢЗДЪ.**
- Апрѣлевъ, Дм. Никл.,** пдплк., г. Вязьма.
- Арсеньевъ, Дм. Степ.,** нс., г. Москва.
- Барышникова, Клара Іос.,** вд., с. Алексино.
- Барышникова, Людм. Алдр.,** вд. кс., с. Николо-Погорѣлое.
- Барышникова, Мар. Серг.,** с. Алексино.
- Барышникова, Христ. Серг.,** с. Алексино.
- Баснаковъ, Конст. Дм.,** кс., с-цо Щербинино.
- Бердяевъ, Никл. Серг.,** г. Москва.
- Блиновъ, Ив. Мих.,** кр., с-цо Емельяново.
- Блиновъ, Фед. Пав.,** ттс., с-цо Попово.
- Боярковъ, Влад. Афан.**
- Боярковъ, Никл. Афан.**
- Броневская (урожд. Барышникова), Мар. Ал-ѣв.,** вд. ген.-маіора, с-цо Федоровщина.
- Воеводскій, Ал-ѣй Льв.,** с-цо Ананьино.
- Воеводскій, Мих. Льв.,** с-цо Ананьино.
- Воеводскій, Пет. Льв.,** с-цо Ананьино.
- Воронецъ, Ив. Ил.,** с. Богородицкое.
- Воронецъ (урожд. Станкевичъ), Мар. Дм.,** с. Богородицкое.
- Воронецъ, Мих. Никл.,** с-цо Иваново.
- Воронецъ, Серг. Ил.,** с. Богородицкое.
- Гедеоновъ, Алдръ Ив.,** артил. прч., с-цо Татарщино.
- Гейнрихсень, Влад. Влад.,** с. Знаменское.
- Гейнрихсень, Ек. Влад.,** с-цо Знаменское.
- Гейнрихсень, Мар. Ив.,** вд., с-цо Знаменское.
- Гейнрихсень, Ром. Влад.,** с-цо Знаменское.
- Головинъ, Фед. Ив.,** кс., г. Дорогобужъ.
- Гоффманъ, Ферд. Ферд.,** кск., г. Дорогобужъ.
- Гурьевъ, Никл. Никл.,** г. Бѣлый.
- Давыдова, Мар. Ос.,** вд. прч., с-цо Будаево.
- Давыдовъ, Алдръ Ал-ѣв.,** кап., с-цо Михалево.
- Давыдовъ, Влад. Дм.,** с-цо Будаево.
- Давыдовъ, Еф. Ал-ѣв.,** ттс., с. Басманово.
- Домуховскій, Пет. Пет.,** кск., с-цо Захарченки.
- Друцкая-Соколинская (урожд. Пенская),** кн. Алдра Алдр., вд. кск., г. Москва.
- Друцкая-Соколинская, княжна Нат. Влад.** с. Литовское.
- Еленева, Алдра Алдр.,** дочь ка., г. Дорогобужъ.
- Еленева, Ол. Алдр.,** дочь ка., г. Дорогобужъ.
- Еленевъ, Мих. Алдр.,** сынъ ка., г. Дорогобужъ.
- Карташевъ, Вас. Ив.,** кс., г. Ельня.
- Кишкинъ, Алдръ Вас.,** кр., с-цо Ковшина.
- Корсакъ, Влад. Евст.,** канд. правъ, г. Кіевъ.
- Крапухинъ, Вас. Вас.,** сынъ ттс., г. Дорогобужъ.
- Крапухинъ, Вас. Серг.,** ттс., г. Дорогобужъ.
- Крапухинъ, Викт. Вас.,** г. Дорогобужъ.
- Кузьминъ, Дм. Алдр.,** кск., с-цо Никифорово.
- Кузьминъ, Пет. Алдр.,** гс., с-цо Селенки.
- Кусаковъ, Ив. Пет.,** инж., шт.-кап., г. Чаусы, Могилевск. губ.
- Кусонскій, Сем. Льв.,** с-цо Крапивня.
- Лесли, Влад. Пет.,** мичманъ, с-цо Дворянское,
- Лесли, Ив. Пет.,** прч., с-цо Дворянское.
- Лесли (урожд. Лыкошина), Ол. Влад.,** вд. кап., с-цо Дворянское.



- Ловейко, Влад. Никл., прч., с-цо Билѣнино.  
 Ловейко, Серг. Серг., ка., г. Москва.  
 Мезенцевъ, Венед. Никл., кр., с-цо Сло-  
 тово.  
 Михневичъ, Поликарпъ Ив., кск., с-цо Ва-  
 сьюки.  
 Пенскій, Алдръ Вас., гв. шт.-кап., Бѣль-  
 ск. у.  
 Пенскій, Влад. Вас., ген.-маіоръ, г. С.-Пе-  
 тербургъ.  
 Плаксинъ, Мих. Зах., ттс., с-цо Труханы.  
 Позняковъ, Ил. Акинф., прап. зап., г. Мо-  
 сква.  
 Полушкинъ, Ив. Евгр., г. Дорогобужъ.  
 Полушкинъ, Никл. Евгр., г. Дорогобужъ.  
 Рудневъ, Конст. Вас., прч., с-цо Николаев-  
 ское.  
 Станкевичъ, Пет. Дм., кр., с-цо Нику-  
 лино.  
 Станкевичъ, Федора Пет., вд. шт.-ротм.,  
 г. Дорогобужъ.  
 Станюковичъ, Ив. Пав., сс., с-цо Федоров-  
 щина.  
 Станюковичъ, Фед. Фед., шт.-кап., г. Умань,  
 Кіевск. губ.  
 Суходольская, Мар. Ал-ѣв., вд. шт.-ротм.,  
 с-цо Митино.  
 Сухотина (урожд. Голицына), Алдра Пав.,  
 вд. дсс., с. Городокъ.  
 Сухотинъ, Пав. Мих., ттс., с. Городокъ.  
 Трояновскій, Ив. Ос.; дѣти: Иванъ, Вик-  
 торъ и Константинъ, г. Дорогобужъ.  
 Титорская, Алдра Евг., с-цо Ставково.  
 Титорскій, Дм. Ив., артил. кап., с. Рѣкты.  
 Титорскій, Никл. Ив., гс., с-цо Ставково.  
 Тухачевская, Соф. Валент., вд. гс., с-цо  
 Слѣднево.  
 Тухачевская, Эм. Ив., вд. ген.-маіора, с-цо  
 Толстое.  
 Тухачевскій, Алдръ Мих., кск., с-цо Тол-  
 стое.  
 Тухачевскій, Никл. Никл., сынъ гс., с-цо  
 Слѣднево.  
 Урусова, кн. Ек. Пет., вд. ген.-лейт., с.  
 Овиновщина.  
 Урусовъ, кн. Влад. Мих., кам.-юнк., кс.,  
 с-цо Овиновщина.  
 Цитро, Исаакъ Ант., сс., г. Дорогобужъ.  
 Цызыревъ, Фед. Фед., дсс., г. Смоленскъ.  
 Чегодаевъ, кн. Алдръ Алдр., кск., г. Доро-  
 гобужъ.  
 Щелканъ, Мих. Як., ка., г. Дорогобужъ.  
 Щочкинъ, Вас. Степ., кск., г. Ржевъ.  
 Энгельгардтъ, Пет. Алдр., пдпрч., с-цо  
 Староселье.  
 Эртель, Вас. Фед., пдплк., г. Гжатскъ.

### СЫЧЕВСКІЙ УѢЗДЪ.

- Армафельдтъ, гр. Алдра Никл., с-цо Федь-  
 ково.  
 Барановъ, Вас. Сем., гс., Бѣльск. у.  
 Герасимовъ, Вас. Іос., кр., с-цо Муравиш-  
 ники.  
 Герасимовъ, Влад. Вас., г. Вязьма.  
 Герасимовъ, Мих. Вас., с. Муравишники.  
 Герасимовъ, Никл. Вас., с. Селище.  
 Горохова, Лид. Серг., дочь тс., Подольск. у.,  
 Московск. губ.  
 Евреинова, Елиз. Андр., вд. плк., с. Воло-  
 чекъ.  
 Заіончковская, Алдра Андр., вд. шт.-кап.,  
 с. Волочекъ.  
 Засѣцкій, Конст. Пав., от. шт.-кап., Вя-  
 земск. у.  
 Зибертъ, Ол. Самуил., дочь сс., г. Москва.  
 Иванова, Ек. Григ., жена плк., с-цо Екате-  
 риновка.  
 Иванова, Зин. Серг., дочь тс., с. Тесово.  
 Иванова, Мар. Влад., дочь ка., с-цо Кравцы.  
 Ивановъ, Никл. Серг., от. плк., с-цо Екате-  
 риновка.  
 Карѣева, Ек. Іос., вд. плк., с-цо Карѣево.  
 Кашенцева, Тат. Ив., с. Дяброво.  
 Квашнинъ-Самаринъ, Серг. Вас., от. маіоръ,  
 с-цо Родино.  
 Кернъ, Ив. Фед., нс., г. С.-Петербургъ.  
 Ковалевскій, Леон. Ив., с. Покровское.  
 Ковалевскій, Серг. Ив., шт.-кап., г. Бѣ-  
 лый.  
 Ковалевъ, Конст. Ал-ѣв., сс., с. Крутое,  
 Юхновск. у.  
 Кудревичъ, Андр. Ад., г. С.-Петербургъ.  
 Лебедевъ, Леон. Мих., Дорогобужск. у.  
 Лесли, Ол. Влад., вд. кап.-лейт., с-цо Дво-  
 рянское, Дорогобужск. у.  
 Лобановъ-Ростовскій, кн. Дм. Ал-ѣв., от.  
 ген.-лейт., с-цо Александрино.



- Ломоносова, Мар.** Ал-фев., жена гс., с-по Татарка.
- Ломоносова, Соф.** Ив., вд. ка., с-по Нащекино.
- Ломоносовъ, Ал-фй Мих.,** кск., г. С.-Петербургъ.
- Ломоносовъ, Влад. Григ.,** от. маіоръ, г. Сычевка.
- Ломоносовъ, Ив. Григ.,** гс., с-по Татарка.
- Ломоносовъ, Ив. Мих.,** кск., с-по Нащекино.
- Лопухина, Нат. Ос.,** с-по Головково.
- Лопухинъ, Никл. Ив.,** с-по Головково.
- Маевскій, Пав. Ив.,** сс., с-по Вязовка.
- Матвѣва, Ефросинья,** с-по Забѣлино.
- Матвѣва, Ольга,** с-по Забѣлино.
- Матвѣвъ, Ал-фй Никит.,** Гжатск. у.
- Матвѣвъ, Вас. Никит.,**
- Матвѣвъ, Никл. Никит.,** кр., г. Сычевка.
- Матвѣвъ, Сем. Никит.,** Вяземск. у.
- Матвѣвъ, Серг. Никит.,** Дорогобужск. у.
- Мельниковъ, Мих. Ал-фев.,** от. пдпрч., с-по Мельниково.
- Мельниковъ, Никл. Ал-фев.,** кс., с-по Колыгино.
- Мещерская, кв. Мар. Алдр.,** жена тс., с. Душно.
- Мещерскій, кв. Алдръ Никл.,** с. Душно.
- Мещерскій, кв. Никл. Пет.,** тс., с. Душно.
- Мещерскій, кв. Пет. Никл.,** гв. прч., г. С.-Петербургъ.
- Нахимова, Ол. Никл.,** жена ттс.
- Орлова, Пелаг. Никл.,** жена плк., с-по Заврожье.
- Пальниковъ, Никл. Никл.,** кап., г. Рига.
- Повалишинъ, Дм. Фед.,** кск., с. Васильевское.
- Повало-Швйковская, Люб. Серг.,** жена плк.
- Пюклеръ, гр. Елиз. Алдр.,** Германія, г. Берлинъ.
- Салтыковъ, свѣтл. кв. Никл. Ив.,** дсс., г. С.-Петербургъ.
- Севастѣвъ, Влад. Пет.,** кс., г. С.-Петербургъ.
- Семенова, Вѣра Ос.,** кск., с-по Красное.
- Скарятина, Праск. Ив.,** вд. тс., Италія.
- Слуцкій, Як. Алдр.,** ген. отъ инф., г. С.-Петербургъ.
- Тимашева, Алдра Никл.,** вд. кап.-лейт., с-по Левково.
- Тимашевъ, Никл. Ив.,** кск., с-по Левково.
- Тимашевъ, Серг. Ив.,** от. кап., г. Сычевка.
- Тимовеева, Мар. Серг.,** дочь тс., с. Тесово.
- Транковскій, Арк. Ив.**
- Урусовъ, кв. Алдръ Дм.,** дсс., г. С.-Петербургъ.
- Урусовъ, кв. Влад. Дм.,** дсс., г. Сычевка.
- Урусовъ, кв. Юл. Дм.,** дсс., г. С.-Петербургъ.
- Фиглева, Анна Вас.,** дочь сс.
- Хомяковъ, Никл. Ал-фев.,** дсс., г. С.-Петербургъ.
- Цевловскіе (наслѣдн. Демьяна Ив.).**
- Шаховской, кв. Алдръ Валент.,** г. С.-Петербургъ.
- Шеманскій, Влад. Ал-фев.,** ттс., г. Ржовъ, Тверск. губ.
- Шеманскій, Ив. Ал-фев.,** с. Селище.
- Шеншинъ, Никл. Алдр.,** от. прч., г. С.-Петербургъ.
- Шереметевъ, гр. Алдръ Дм.,** гв. кап., г. С.-Петербургъ.
- Шпигельбергъ, Геннад. Гавр.,** ка., г. С.-Петербургъ.
- Шупинскіе (наслѣдн. Никл. Алдр.),** с-по Коптево.
- Эриксонъ, Адол. Адол.,** с-по Ново-Елизаветино.
- Эриксонъ, Нат. Евг.,** дочь ген.-маіора, с-по Ново-Елизаветино.

## Таврическая губернія.

- Вахтинъ, Никл. Вас.,** сс., г. Ялта.
- Капнистъ, гр. Мих. Ростисл.,** жена гр. Анна Мих. (урожд. Боярская), им. Качарлыкъ, Феодос. у.
- Каракашъ, Никл. Ив.,** ка., хранит. геологич. кабинета Спб. Универс., г. Спб., В. О., Малый просп., 14.



## МЕЛИТОПОЛЬСКИЙ УЪЗДЪ.

Апраксина, гр. Мар. Дм., г. С.-Петербургъ.  
 Герценвиць, Мар. Ив.  
 Гофманъ, Влад. Никл., шт.-кап., г. Полтава.  
 Дадешкаліани, кн. Конст. Конст., им. при  
 с. Агайманы.  
 Дадешкаліани, кн. Мосостръ Конст., им. при  
 с. Агайманы.  
 Дадешкаліани, кн. Оторъ Конст., им. при  
 с. Агайманы.  
 Дадешкаліани, кн. Тенгиръ Мих., им. при  
 с. Агайманы.  
 Демьяненко, Ив. Мих., г. Херсонъ.  
 Демьяненко, Пет. Мих., г. Херсонъ.  
 Демьяненко, Як. Пет., г. Херсонъ.  
 Дувинъ, Ипп. Пав., сс., земск. нач., с. Ва-  
 сильевка.  
 Иваненко, Мих. Моис., кам.-юнк., г. Москва.  
 Ковалевская, Соф. Ив., жена дсс., г. Ека-  
 теринославъ.

Канкринъ, гр. Ив. Викт., гв. корн., предво-  
 дитель дворянства Александровск. у., Ека-  
 териносл. губ.  
 Коцебу, гр. Елиз. Пет., г. Кіевъ.  
 Левицкій, Анастас. Никл.  
 Левицкій, Гавр. Никл.  
 Левицкій, Илл. Никл.  
 Петрозскій, Ив. Тим., ген.-маіоръ, г. Мели-  
 тополь.  
 Поповъ, Юр. Вас., с. Васильево.  
 Рыковъ, Алдръ Алдр., кр., г. Мелитополь.  
 Рыковъ, Арк. Влад.  
 Рыковъ, Бор. Алдр.  
 Рыковъ, Евг. Влад., сс., г. Мелитополь.  
 Рыковъ, Іаннуар. Алдр., г. Мелитополь.  
 Строгонова, гр. Анна Дм., г. С.-Петербургъ.  
 Гарновскій, Юр. Дан.  
 Толстой, гр. Мих. Мих., г. Одесса.  
 Шумаковъ, Сем. Ив., маіоръ.  
 Эссенъ, Серг. Алдр., г. Харьковъ.  
 Эссенъ, Феод. Алдр., г. Харьковъ.

## Тамбовская губернія.

Анучина, Нат. Гавр., г. Москва, Поварская,  
 Хлѣбный пер., д. Вадбольскихъ.  
 Анучинъ, Алдръ Гавр., от. маіоръ, г. Ра-  
 домъ  
 Анучинъ, Георг. Дм., прч. зап. артил., земск.  
 нач. 2 уч. Старорусск. у., Новгородск.  
 губ.; жена Алдра Степ. (урожд. Тимофе-  
 евская), с. Подгощи, Старорусск. у.  
 Анучинъ, Дм. Гавр., сенат., ген. штаба, ген.  
 отъ инф., влад. майората Маковецъ-Рави-  
 ца Радомск. губ.; жена—Марія Никл.  
 (урожд. Мейеръ), г. Спб., Спасская, 18.  
 Анучинъ, Конст. Дм., ка., добавочн. мир.  
 судья Мѣдовск. миров. окр., Кѣлецк. губ.;  
 жена Ек. Вас. (урожд. Авсеенко), г.  
 Кѣльцы.  
 Апушкина, Мар. Мих., г. Спб., Рождествен-  
 ская, 9.  
 Березинъ, Влад. Пет., сс., (беллетристъ),  
 г. Спб., Пески, 4 ул. 9.

Березинъ, Игн. Влад., предсѣд. Ядринск.  
 земск. управы, г. Ядринъ, Казанск. губ.  
 Булгаковъ, Алдръ Алдр., студ. Спб. универс.,  
 г. Спб., лѣтомъ—с. Разказово.  
 Вышеславцовъ, Фед. Мих., дсс., предсѣд.  
 Гродненск. Окружн. Суда, (6 ч.), г. Грод-  
 но, Кирпичный пер., сб. д.  
 Карандѣевъ, Валер. Алдр., плк. команд. 6  
 Лейбъ Драгунск. Павлоградск. Имп. Алек-  
 сандра III полка, (6 ч.), г. Сувальки.  
 Никифоровъ, Никл. Дм., кам.-юнк., сс., поч.  
 мир. судья Козловск. у., (6 ч.), г. Спб.,  
 Галерная, 55.  
 Ознобишинъ, Алдръ Пет., г. Москва, Твер-  
 ская, Черкасовъ пер., д. Ермикова.  
 Перемежко-Галичь, Влад. Алдр., кр., с.  
 Терновье—Жадово, Липецк. у.  
 Савелова, Мар. Ив., (урожд. Ключарева),  
 с. Савеловка, Козловск. у.  
 Томилинъ, Валер. Алдр., сс., (6 ч.), г. Спб.,  
 Щербаковъ пер., 4.



Томилинь, Валер. Валер., прч. л.-гв. Москов. полка, г. Спб., Щербаковъ пер., 4.  
Томилинь, Леонт. Валер., с. Большіе Ясырки, Бобровск. у., Воронеж. губ.  
Томилинь, Серг. Валер., пдпрч. л.-гв. Павлов. полка, г. Спб., Щербаковъ пер., 4.  
Ходневъ, Алдръ Сем., дсс., чл. Саратовск. Судебн. Палаты, (6 ч.); дѣти Екатерина и Александръ, г. Саратовъ.

### БОРИСОГЛѢБСКІЙ УѢЗДЪ.

*Гл. дворяне, имѣющіе право голоса*

Бунинъ, Як. Ив., плк., г. Одесса.  
Волконскій, кн. Мих. Серг., г. С.-Петербургъ.  
Вольдгефдтъ, Пет. Іос.  
Выдринъ, Ипп. Ив., кр., чл. Дворянск. Опеки, г. Борисоглѣбскъ.  
Гагаринъ, кн. Никл. Никл.  
Горяиновъ, Эмман. Дм., прап. зап. кавал., (6 ч.), г. Спб., лѣтомъ—ст. Уварово, Ряз.-Урал. ж. д., с. Подгорное.  
Григорьевъ, Алдръ Пет., кр., земск. нач. 2 уч. Борисоглѣбск. у., с-цо Луговое.  
Донукинъ, Пав. Ив.  
Дондуковъ-Корсаковъ, кн. Мих. Алдр.  
Дондуковъ-Корсаковъ, кн. Никл. Алдр.  
Есиповъ, Алдръ Дм., чл. Дворянск. Опеки, г. Борисоглѣбскъ.  
Есиповъ, Дм. Матв.  
Зубковъ, Конст. Тим.  
Измайловъ, Вас. Влад., предсѣд. Борисоглѣбск. земск. управы, г. Борисоглѣбскъ.  
Измайловъ, Влад. Влад.  
Козловъ, Влад. Христоф., гс., земск. нач. 6 уч. Борисоглѣбск. у.  
Колобовъ, Георг. Алдр., чл. Борисоглѣбск. земск. управы, с. Никольско-Кобанье.  
Колобовъ, Глѣбъ Алдр.  
Колобовъ, Никл. Алдр.  
Колобовъ, Серг. Алдр., дер. Михайловка.  
Кондоиди, Влад. Григ., дсс.  
Кондыревъ, Анат. Пав.  
Кондыревъ, Евг. Пав., кр., чл. Тамбовск. губерн. земск. управы, г. Тамбовъ.  
Кондыревъ, Кронидъ Пав.  
Кондыревъ, Леон. Мих., чл. Борисоглѣбск. земск. управы, г. Борисоглѣбскъ.

Оленинь, Мих. Ив.  
Охлябининъ, Никл. Ив., от. ротм., Борисоглѣбск. предводитель дворянства, г. Борисоглѣбскъ.  
Петровъ-Солововъ, Вас. Мих.  
Сушковъ, Никл. Пав., прч., земск. нач. 4 уч. Борисоглѣбск. у., им. при с. Алешки.  
Трубниковъ, Никл. Ив., от. кап., им. при дер. Дмитриевкѣ.  
Федоровъ, Дм. Мих.  
Филипповъ, Матв. Мих., дсс., г. Борисоглѣбскъ.  
Шмаровъ, Мих. Вас.

### ЕЛАТОМСКІЙ УѢЗДЪ.

*Гл. дворяне, имѣющіе право голоса.*

Алѣевъ, Влад. Никл., кандид. правъ, с. Дмитриево, Касимовск. у.  
Алѣевъ, Никл. Серг., кр., с. Дмитриево, Касимовск. у.  
Алѣевъ, Серг. Серг., корн., с. Дмитриево, Касимовск. у.  
Бакулинъ, Ал-ѣй Ив., кр., с. Подгородное-Свищево.  
Барсуковъ, Мих. Апол., шт.-кап., с. Ушаково.  
Баташовъ, Мануиль Ив., кандид. правъ, с. Гусь, Касимовск. у.  
Веденяпинъ, Никл. Никл., гс., дер. Ивановка.  
Верещагинъ, Гавр. Никл., прч., с. Виряево.  
Воейковъ, Серг. Валер., кс., с. Нестерово.  
Волконскій кн. Мих. Пет., плк., с. Гридино.  
Гагаринъ, кн. Конст. Никл., прч., с. Ключи.  
Гагаринъ, кн. Никл. Никл., прч., с. Ключи.  
Грековъ, Пет. Ил., гс., с. Прудыши.  
Давыдовъ, Никл. Андр., кск., с. Подостровное.  
Дьяковъ, Ал-ѣй Пет., шт.-ротм., с. Мокрое.  
Дьяковъ, Никл. Пет., пдпрч., с. Мокрое.  
Енгальчевъ, кн. Никл. Никл., с-цо Бѣдишево, Темниковск. у.  
Енгальчевъ, кн. Пав. Никл., с-цо Бѣдишево, Темниковск. у.  
Еропкинь, Плат. Дм., кандид. правъ, с-цо Русаново.  
Ждановъ, Анат. Григ., кр., с. Рогожка.  
Кайсаровъ, Дм. Ив., кс., с. Ватрыницы.



Кильдишевъ, кн. Пав. Андр., нс., с. Данилово.  
 Кудашевъ, кн. Ал-ѣй Ив., нс., с. Зарѣчное-Свищево.  
 Кудашевъ, кн. Влад. Ив., кск., с. Нестерово.  
 Кудашевъ, кн. Никл. Ив., ка., с. Нестерово.  
 Кустаревскій, Ал-ѣй Никл., шт. ротм., с. Ключи.  
 Ломоносовъ, Конст. Никл., ка., с. Зарѣчно-Любовниково.  
 Малевинскій, Ив. Пет., кс., с. Гавриловское.  
 Малевинскій, Никл. Пет., сс., с. Просынная Поляны.  
 Мамаевъ, Ив. Як., кап., с-цо Никольское.  
 Мамаевъ, Никл. Як., дѣйств. студ., с-цо Никольское.  
 Маматовъ, Ив. Пет., ттс., с. Полтевы Пеньки.  
 Неклюдовъ, Пет. Влад., кск., с-цо Вышурь.  
 Покровскій, Евг. Ив., нс., с. Гридино.  
 Сабуровъ, Влад. Мих., пдпрч., с. Зарѣчное-Свищево.  
 Сабуровъ, Мих. Мих., кр., с. Зарѣчно-Свищево.  
 Скобельцынъ, Конст. Никл., гс., с-цо Шинково.  
 Скобельцынъ, Серг. Никл., пдпрч., с-цо Шинково.  
 Снитко, Леон. Степ., с. Потапьево.  
 Траскинъ, Влад. Дм., с. Кашибѣево.  
 Траскинъ, Ил. Дм., ротм., с. Кашибѣево.  
 Узнанскій, Влад. Викент., прч., с. Заболотье.  
 Фонъ-дерь-Лауницъ, Влад. Фед., плк., с. Каргашино.  
 Шаурлень, Алдръ Ив., ка., с. Торопово.  
 Шкоттъ, Людоръ Як., сс., с. Фроловское.  
 Языковъ, Григ. Григ., кр., с. Чубарово.

### ЛЕБЕДЯНСКІЙ УѢЗДЪ.

Александрова, Вѣра Ив., вд. кс., с. Сланское.  
 Бехтѣва, Фелицата Ал-ѣев., вд. прч. артил., с. Делиховое.  
 Богдансвичъ, Влад. Конст., мичм. Балтійск. флота, г. Кронштадтъ.  
 Губастовъ, Конст. Арк., дсс., вице-дирек. Азіатск. Департам., г. С.-Петербургъ.  
 Дубовицкая, Мар. Алдр., вд. тс., с. Подкрасное.

Дурасовъ, Вас. Ал-ѣев., гж. плк., г. Москва.  
 Емельяновъ, Леон. Никл., кап., засѣд. Дворян. Опекы, при станицѣ Куликовкѣ.  
 Жемчужниковъ, Дм. Апол., сс., Лебедянск. предводитель дворянства, г. Лебедянь.  
 Кошелевъ, Алдръ Род., с. Кузьмино.  
 Кузьмина, Мар. Пет., жена гс., с. Избищи.  
 Кульпинскій, Алдръ Меч., г. Лебедянь.  
 Кульпинскій, Меч. Ив., от. шт.-кап., г. Лебедянь.  
 Масолова, Алдра Ив., вд. нс.  
 Наумовъ, Григ. Григ., с. Подкрасное.  
 Пальчиковъ, Никл. Вас., сс., с. Троицкое.  
 Ростовцевъ, Григ. Алдр., гс., земск. нач. 1 уч. Лебедянск. у., с. Сухо-Семенецкое.  
 Стрекалова, Алдра Никл., кавалерст. дама, г. Москва, Страстной бул., д. кн. Ливень.  
 Толстая, гр. Ол. Алдр., жена ген.-маіора, с. Трубетчино.  
 Хозикова, Анна Пет., вд. плк., г. Липецкѣ.  
 Чулковъ, Вас. Алдр., сс., земск. нач. 2 уч. Лебедянск. у., г. Лебедянь.  
 Шелеметьевъ, Никл. Пет., кр., засѣд. Дворянск. Опекы, дер. Федьянино.  
 Штейнъ, Ал-ѣй Мих., прч., г. Уральскѣ.  
 Штейнъ, Над. Мих., вд. кр., с. Замартинье.  
 Штейнъ, Серг. Мих., от. шт.-ротм., земск. нач. 5 уч. Лебедянск. у., с. Замартинье.

### ЛИПЕЦКІЙ УѢЗДЪ.

Бартенева, Мих. Ив., от. прч., с. Грязи.  
 Бланкъ, Ал-ѣй Вас.  
 Бланкъ, Вас. Бор., дсс., с-цо Аннино.  
 Бланкъ, Никл. Ив.  
 Волконскій, кн. Мих. Серг., дер. Дмитріевка.  
 Гарденинъ, Никл. Никл., Поринскіе заводы, Задонск. у.  
 Гарденинъ, Серг. Никл., Поринскіе заводы, Задонск. у.  
 Головинъ, Алдръ Дм., г. Тамбовъ.  
 Головинъ, Дм. Дм., от. флота лейт., с. Красиловка.  
 Горѣловъ, Ив. Ив., от. ротм., с. Ярлуково.  
 Гришинъ, Никл. Вас., от. прч., с. Малый-Сомовець.  
 Дуловъ, кн. Фед. Ив., с. Фоновка.  
 Дьячковъ, Мих. Алдр., сс., дер. Ситовка.  
 Ивановъ, Никл. Никл., ка., г. Борисоглѣбскѣ.  
 Кожинъ, Алдръ Мих., сс., с. Знаменка.



- Кривцовъ, Ал-ѣй Никл., кс., дер. Плавица.  
 Кузьминъ, Ив. Никл., гс., с. Большой-Само-  
 вецъ.  
 Кузьминъ, Никл. Андр., сс., г. Липецкъ.  
 Масловъ, Мих. Лавр., гс., г. Липецкъ.  
 Перемежно-Галичъ, Влад. Алдр., с. Терново  
 и Чириково.  
 Петровъ, Дм. Пет., ттс., г. Липецкъ.  
 Прибытковъ, Алдръ Георг., корн., дер. Ви-  
 ноградовка.  
 Прибытковъ, Арк. Георг., шт. ротм., с.  
 Ямань.  
 Прибытковъ, Серг. Георг., прч., с. Ямань.  
 Рахмановъ, Никл. Фед., кандид. правъ, с.  
 Капитанъшино.  
 Семеновъ, Вад. Алдр., от. плк., дер. Мар-  
 еино.  
 Семеновъ, Пет. Пет., тс., г. С.-Петербургъ.  
 Тимченко, Влад. Пет., ст. Муравьево, Юго-  
 Вост. ж. д.  
 Черновъ, Алдръ Алдр., кр., с. Алексѣвка.  
 Черновъ, Никл. Алдр., г. Липецкъ.  
 Щербаковъ, Конст. Алдр., гс., с. Бого-  
 хранимое.  
 Ярцсвъ, Никл. Ив., сс., дер. Фоновка.
- МОРШАНСКІЙ УѢЗДЪ.
- Владѣющіе недвижимымъ имуществомъ.*
- Адлербергъ, гр. Ек. Никл., им. при с. Га-  
 гаринъ.  
 Алексѣевъ, Никл. Пав., им. при с. Коршу-  
 новкѣ.  
 Андреевъ, Левъ Фед., прч., им. при с. Ве-  
 лелкинъ хуторъ.  
 Антипина, Елиз. Григ., им. при с. Ламовилъ.  
 Антипинъ, Алдръ Григ., им. при с. Ламовилъ.  
 Антипинъ, Ал-ѣй Григ., им. при с. Ламо-  
 вилъ.  
 Антипинъ, Еф. Ив., им. при с. Ламовилъ.  
 Атрыганьевъ, Пет. Ал-ѣев., дсс., им. при с.  
 Отормъ.  
 Ахматова, Соф. Ал-ѣев., вд. прч., им. при  
 с. Давыдовъ.  
 Безобразова, Варв. Вас., им. при с. Ракшъ.  
 Безобразова, Ек. Никл., жена гв. ротм., им.  
 при с. Хлыстовъ.  
 Безобразовъ, Вас. Григ., от. гв. прч., им.  
 при с. Ракшъ.
- Бенедиктовъ, Пав. Ив., ка., засѣд. мор-  
 шанск. Дворянск. Опеки, г. Моршанскъ.  
 Бенкендорфъ, гр. Алдръ Конст., им. при  
 с. Сосновкѣ.  
 Беръ, Викт. Никл., гв. ротм., им. при дер.  
 Березовкѣ.  
 Бычкова, Варв. Мих., вд. кск., им. при дер.  
 Островскій поселокъ.  
 Бычковъ, Дм. Иліод., им. при дер. Остров-  
 скій поселокъ.  
 Бычковъ, Юр. Иліод., кр., им. при дер. Ост-  
 ровскій поселокъ.  
 Бѣлецкая, Евд. Алдр., вд. маіора, им. при  
 дер. Пичинкѣ.  
 Васильева, Ек. Никл., жена дсс., им. при  
 с. Сокольники.  
 Вернадскій, Влад. Ив., ттс., им. при с. Ка-  
 менкѣ.  
 Волконскій, кн. Мих. Пет., им. при дер.  
 Екатеринославкѣ.  
 Вольскій, Владисл. Каз., ттс., им. при с.  
 Подъемъ.  
 Воронцовъ-Дашковъ, гр. Иллар. Ив., им.  
 при с. Богоявленскомъ.  
 Воскресенскій, Алдръ Лук., кр., засѣд.  
 Дворянск. Опеки, г. Моршанскъ.  
 Воскресенскій, Григ. Лук., кс., контрол.  
 Отд. Госуд. Банка, г. Моршанскъ.  
 Гавеманъ, Мар. Карл., вд. плк., г. Мор-  
 шанскъ.  
 Гаврилова, Анна Матв., вд. кс., г. Мор-  
 шанскъ.  
 Григоровъ, Мих. Ив., ка., г. Моршанскъ.  
 Грузиновъ, Алдръ Никл., прч., им. при с.  
 Левинъ.  
 Давыдова, Елиз. Фед., вд. маіора, им. при  
 с. Салтыковъ.  
 Давыдовъ, Вас. Вас., дсс., депут. двор.,  
 им. при с. Кулевоотовъ.  
 Давыдовъ, Никл. Вас., дсс., им. при с.  
 Вирятинъ.  
 Длотовская, Вѣра Алдр., вд. кап., им. при  
 с. Дѣльной Дубровъ.  
 Долгорукая, кн. Ол. Пет., им. при с. Зе-  
 метчинъ.  
 Жеребцова, Анна Никл., вд. дсс., им. при  
 с. Гагоринъ.  
 Иванова, Соф. Ардал., вд. кс., г. Мор-  
 шанскъ.  
 Ивановъ, Влад. Ив., г. Моршанскъ.



- Ильинъ, Никл. Ив., от. инж.-плк., им. при с. Куликовъ.
- Ильинъ, Пет. Ив., дсс., им. при с. Быковъ.
- Исаева, Алдра Степ., жена гв. прч., им. при с. Байловкѣ.
- Казанская, Анаст. Абр., жена сс., им. при с. Черкинѣ.
- Капрова, Ек. Никл., дочь шт.-кап., им. при дер. Квашниной.
- Капрова, Ел. Никл., дочь шт.-кап., им. при дер. Квашниной.
- Келлеръ, гр. Мар. Алдр., им. при дер. Гаугеровкѣ.
- Ковалева-Рунская, Нат. Мих., жена пдплк., г. Моршанскъ.
- Козловъ, Алдръ Алдр., ген.-лейт., им. при с. Гагоринѣ.
- Колобовъ, Арк. Арк., им. при с. Рыбномъ.
- Колобовъ, Никл. Арк., ттс., им. при с. Рыбномъ.
- Лопатинъ, Никл. Никл., им. при с. Дѣльной Дубровѣ.
- Манвеловъ, кн. Алдръ Никл., дтс., им. при с. Косточевкѣ.
- Мансурова, Соф. Вас., жена кс., им. при с. Ракшѣ.
- Маркова, Павла Ив., жена дсс., им. при с. Сосѣдкѣ.
- Мингрельская, свѣтл. кн. Мар. Алдр., им. при с. Салтыковѣ.
- Михайлова, Алдра Пет., жена кск., г. Моршанскъ.
- Можаровъ, Дм. Вас., им. при с. Алексѣевкѣ, Байловкѣ тожъ.
- Мяснова, Варв. Пет., им. при дер. Гавриловкѣ.
- Мяснова, Ек. Пет., им. при дер. Гавриловкѣ.
- Мясоѣдова, Раиса Тим., вд. шт.-кап., им. при дер. Коршуновкѣ.
- Нарышкинъ, Эмман. Дм., дтс., им. при с. Софьинѣ.
- Неклюдова, Над. Вас., жена нс., им. при с. Ракшѣ.
- Нилова, Тат. Вас., жена кск., им. при с. Рязѣ.
- Обрѣзкова, Нат. Мих., дочь ген.-маіора, им. при с. Васильевщинѣ.
- Оливъ, Мар. Ив., вд. кск., им. при с. Грошкѣ.
- Остроградская, Мар. Никл., жена ттс., им. при с. Тетеркѣ.
- Пашковъ, Вас. Алдр., от. плк., им. при с. Матчеркѣ.
- Пейкеръ, Ел. Никл., жена ген. маіора, им. при с. Островкѣ.
- Петрово-Соловово, Бор. Мих., им. при с. Сокольникахъ.
- Петрово-Соловово, Вас. Мих., им. при с. Сокольникахъ.
- Петрово-Соловово, Мар. Мих., им. при с. Сокольникахъ.
- Петрово-Соловово, Никл. Мих., им. при с. Сокольникахъ.
- Половцова, Нат. Мих., жена дсс., им. при с. Куликахъ.
- Полтавцева, Нат. Никл., им. при с. Срѣтенкѣ.
- Полянцева, Вѣра Алдр., жена кс., им. при с. Дмитріевкѣ.
- Постниковъ, Вас. Вас., от. шт.-кап., им. при с. Хлѣбниковѣ.
- Прибытковъ, Георг. Филип., им. при дер. Островскій поселокъ.
- Пупынина, Соф. Ульрих., жена прч., им. при с. Дѣльной Дубровѣ.
- Рубажевичъ, Мар. Серг., жена прч., г. Моршанскъ.
- Сафоновъ, Аристокліи Никл., им. при с. Больш. Ламовихъ.
- Свирбеева, Анна Вас., жена ка., им. при с. Ракшѣ.
- Селивановъ, Вас. Ал-ѣв., им. при с. Волковѣ.
- Селивановъ, Ив. Ал-ѣв., им. при с. Волковѣ.
- Скуратова, Елиз. Никиф., им. при 2 станѣ.
- Тавилдарова, Анна Апол., жена дсс., им. при дер. Нарядной.
- Тавилдаровъ, Никл. Ив., дсс., им. при дер. Нарядной.
- Терновскій, Матв. Пет., г. Моршанскъ.
- Терская, Надежда, жена гс., им. при 2 станѣ.
- Трофимовъ, Влад. Алдр., кс., Моршанск. предводитель дворянства, им. при с. Мутасевѣ.
- Турмышева, Мар. Еф., г. Моршанскъ.
- Фитингофъ-Шель, бар. Адел. Алдр., им. при с. Соломенкѣ.
- Фролова, Евд. Ив., г. Моршанскъ.



- Фрыкенъ-фонъ**, Алдръ Фед., гв. шт.-кап. им. при с. Салтыковѣ.
- Ходнева**, Зин. Ив., вд. пдплк., им. при с. Капищевѣ.
- Ходнева**, Зин. Никл., им. при с. Капищевѣ.
- Ходневъ**, Конст. Никл., им. при с. Капищевѣ.
- Ходневъ**, Никл. Никл., им. при с. Капищевѣ.
- Хотяинцевъ**, Алдръ Алдр., кск., им. при с. Капищевѣ.
- Хотяинцевъ**, Вас. Алдр., кск., им. при с. Капищевѣ.
- Хржановскій**, Алдръ Юс., им. при с. Громкѣ.
- Хржановскій**, Никл. Юс., ка., земск. нач. 6 уч. Моршанск. у., им. при с. Каменкѣ.
- Хрущовъ**, Мих. Алдр., кск., им. при дер. Петровкѣ.
- Чернопятовъ**, Викт. Ил., гс., им. при с. Дѣльной Дубровѣ.
- Чертковъ**, Григ. Алдр., дсс., им. при с. Тараксѣ.
- Чолокаева**, кн. Ек. Вас., им. при дер. Черкинѣ.
- Чолокаевъ**, кн. Никл. Никл., Тамбовск. губерnsk. предводитель дворянства, им. при дер. Черкипѣ.
- Шатилова**, Ек. Пет., им. при с. Дмитріевкѣ.
- Шахматовъ**, Алдръ Вас., кр., им. при с. Ламовнеѣ.
- Шеншина**, Ол. Влад., жена прч., им. при с. Холмахъ.
- Шиловская**, Варв. Ив., им. при с. Дѣльной Дубровѣ.
- Шиловская**, Ек. Ив., им. при с. Дѣльной Дубровѣ.
- Шиловскій**, Алдръ Ив., кр., им. при с. Дѣльной Дубровѣ.
- Шиловскій**, Конст. Всев., гс., им. при дер. Холмахъ.
- Шульгина**, Людм. Ив., вд. шт.-кап., им. при с. Латовинѣ.
- Шульгинъ**, Серг. Мих., кск., им. при с. Латовинѣ.
- Энкель**, Влад. Ульрих., им. при с. Дѣльной Дубровѣ.
- Ягнентковскій**, Стан. Карл., нс., подат. инсп., г. Моршанскъ.

## Тверская губернія.

- Бендерская**, Ол. Пет., (6 ч.), г. Москва.
- Бырдинъ**, Дм. Алдр., сс., предс. Повѣнецк. Уѣздн. Съѣзда, (6 ч.), г. Повѣнецъ, Олонецк. губ.
- Вешнякова**, Ол. Ив., дочь кск., (6 ч.), родов. им. с-цо Василево, Раменск. вол., Новоторжск. у.
- Друри**, Оома Вас., сс., (3 ч.); жена Алдра Мих. (урожд. Карякина), Весъегонск. у.
- Дуброво**, Никл. Мих., плк., г. Орель.
- Ивкова**, Над. Пет., (6 ч.); с. Лызлово, Ржевск. у.
- Ивковъ**, Дм. Пет., плк., нач. штаба 5 Саперн. бригады, (6 ч.); жена Нат. Валер. (урожд. Урусова, княжна), дѣти: Николай и Лидія, г. Кіевъ, лѣтомъ—с. Лызлово.
- Ивковъ**, Никл. Ив., ротм., чинов. особ. поруч. Военн. М-ва, кавал. ордена Почетн. Легиона, (6 ч.); жена Антон. Алдр. (урожд. Бабушкина), дѣти: Елизавета, Наталья, Марія, Сергѣй, г. Спб., лѣтомъ—с. Бол. Затишье, Лужск. у.
- Ивковъ**, Никл. Пет., плк. л.-гв. Сапер. бат. батал. команд. Инжен. учил., (6 ч.); жена Ол. Евг. (урожд. Крылова), сынъ Николай, г. Спб., лѣтомъ—с. Лызлово.
- Ивковъ**, Пет. Ив., ротм., 1-й л. Драгунск. полкъ, (6 ч.); жена Вѣра Никл., (урожд. Ильяшевичъ), сынъ Николай.
- Ивковъ**, Пет. Пет., шт.-ротм. 32-го Драгун. Чугуев. полка, (6 ч.); жена Нат. Алдр. (урожд. Пусторослева), дочь Наталья, г. Дубно, лѣтомъ—с. Лызлово.



Извъковъ, Бор. Ег., (6 ч.), г. Спб., Фонтанка, 9.  
 Карауловъ, Ив. Дм., сс., (6 ч.), ст. Карамышево.  
 Княжевскій, Никл. Алдр., от. пдплк.; жена Мар. Аполл., дѣти: Алдръ, Николай, Серафима, Елизавета, Анна и Ксенія, г. Спб., Амбарная, 12.  
 Лескевичъ, Никл. Дм., механикъ, (2 ч.), г. Севастополь, сб. д.  
 Лескевичъ, Пав. Дм., плк., (2 ч.), г. Ялта, сб. дача.  
 Милюковъ, Никл. Конов., (6 ч.), ст. Малышево Рыб. ж. д., усадьба Каменка, Вышнеу. у.  
 Новокщеновъ, Никл. Ив., ротм., (6 ч.), г. Ржевъ.  
 Римскій-Корсаковъ, Алдръ Алдр., дсс., чл. Виленск. Судебн. Палаты, г. Вильна.  
 Савелова, Соф. Пет.  
 Савеловъ, Дм. Пет.

### ЗУБЦОВСКІЙ УѢЗДЪ.

*Гг. дворяне, имѣющіе право голоса.*

Алисова, Мар. Мих., вд. прч.  
 Андреевскій, Алдръ Ив., гс.  
 Безобразова, Варв. Дм., жена дсс.  
 Безобразова, Мар. Никл., жена кр.  
 Безобразовъ, Алдръ Ал-ѣв.  
 Безобразовъ, Ал-ѣй Мих., дсс.  
 Безобразовъ, Бор. Ал-ѣв.  
 Безобразовъ, Вас. Ал-ѣв.  
 Безобразовъ, Никл. Никл., кр.  
 Бельгардъ, Варв. Никл., жена ген. отъ инф.  
 Бенземанъ, Мих. Адол., сс.  
 Бехмейеръ, Фед. Фед., гс.  
 Бырдина, Над. Дм.  
 Воейкова, Лид. Влад.  
 Воейкова, Нат. Влад.  
 Воейкова, Ол. Влад.  
 Волынский, Ив. Ал-ѣв., пдплк.  
 Высокосовъ, Алдръ Пав.  
 Высокосовъ, Мих. Пав.  
 Вяхиревъ, Влад. Мих., кс.  
 Головинъ, Серг. Фед., плк.  
 Давыдовъ, Ардальонъ Никанд., кс.  
 Давыдовъ, Никл. Вас., ген.-маіоръ.  
 Зейдлицъ, Мар. Влад., вд. маіора.

Зеленый, Конст. Сем., сс.  
 Зыревъ, Пет. Ириварх., ка.  
 Извъковъ, Алдръ Никл., кр.  
 Извъковъ, Влад. Пав., шт.-кап.  
 Квашнинъ-Самаринъ, Никл. Дм., кс.  
 Квашнинъ-Самаринъ, Степ. Дм., сс.  
 Козень, Алдра Ал-ѣв., жена ген.-лейт.  
 Костылева, Соф. Конст.  
 Кудрявцева, Екат. Ив.  
 Кудрявцева, Елиз. Ив.  
 Кудрявцева, Соф. Ив.  
 Ладыженская, Алдра Дм., жена ротм.  
 Ладыженская, Алдра Фед., жена дсс.  
 Ладыженскій, Алдръ Алдр., дсс.  
 Лихачевъ, Логинъ Фед., гс.  
 Макаревскій, Дм. Фед., кр.  
 Нарышкина, Елиз. Ал-ѣв., статсъ-дама.  
 Новгородскій, Пет. Ив., ген.-маіоръ.  
 Павлова, Алдра Никл., вд. кап.  
 Павловъ, Алдръ Никл., кск.  
 Палтова, Соф. Фед., жена кр.  
 Потѣхинъ, Пав. Антип.  
 Пржевальскій, Ал-ѣй Ал-ѣв., корн.  
 Ржевская, Варв. Фед.  
 Римская-Корсакова, Соф. Карл., жена прч.  
 Римскій-Корсаковъ, Вас. Алдр., шт.-ротм.  
 Салова, Варв. Влад., вд. шт.-ротм.  
 Тулубьевъ, Алдръ Никл., нс.  
 Тулубьевъ, Як. Никл., ка.  
 Фиглева, Анна Вас.  
 Фиглева, Мар. Ив., вд. шт.-ротм.  
 Чаплинъ, Ерм. Никл., ка.  
 Чаплинъ, Мих. Мих.  
 Шелеховъ, Дм. Алдр., прч.  
 Шелеховъ, Евг. Апол., кск.

### КАЛЯЗИНСКІЙ УѢЗДЪ.

Балашевичъ, Оома Фаб., кск., с. Яринское.  
 Борисовъ, Никл. Мих., кр., г. Калязинъ.  
 Вонсяцкій, Влад. Теофил., ка., г. Корчева.  
 Вонсяцкій, Дм. Теофилакт., ка., г. Москва.  
 Вонсяцкій, Теофилактъ Теофилакт., с-по Устиново.  
 Голиковъ, Серг. Ив., кск., г. Калязинъ.  
 Дмитревскій, Вас. Алдр., сс., с. Собакино.  
 Дмитревскій, Влад. Вас., гс., с-по Пріютъ.  
 Дмитревскій, Никл. Вас., прч., г. Пудождь, Олонецк. губ.  
 Костомаровъ, Ал-ѣй Дм., гс., г. Калязинъ.



- Морозовъ, Ив. Конст., сс., г. Калязинъ.  
 Нероновъ, Дм. Влад., гв. прч., с-цо Заболотье.  
 Опочининъ, Пет. Влад., ттс., с-цо Сажино.  
 Салтыковъ, Вас. Дм., пдпрч., с. Спасское.  
 Салтыковъ, Евгр. Дм., нс., г. Тверь.  
 Стромилловъ, Серг. Сем., прч., г. Александровъ.  
 Суворовъ, Вас. Григ., кск., Бѣжицк. у.  
 Шубинскій, Никл. Пет., кандид. правъ, г. Москва.  
 Шубинскій, Пет. Пет., есаулъ, г. Батумъ.  
 Юрьевъ, Влад. Андр., прч., г. Калязинъ.  
 Юрьевъ, Серг. Серг., ка., с. Воскресенское.

### КОРЧЕВСКІЙ УѢЗДЪ.

- Азанчевскій-Азанчевъ, Всев. Никл., тс., Корчевск. предводитель дворянства, (6 ч.), с-цо Дмитровское.  
 Балкашинъ, Влад. Алдр., от. шт.-кап., (6 ч.), с-цо Скрыплево.  
 Брянчаниновъ, Викт. Алдр., пдпрч. зап., земск. нач. 3 уч. Корчевск. у., (6 ч.), с-цо Быстрово.  
 Бувъ, Никл. Вас., (2 ч.), г. Вязьма, Смоленск. губ.  
 Головачевъ, Ал-ѣй Алдр., дсс., (1 ч.), с. Покровское.  
 Карнауховъ, Дм. Вас., ка., засѣд. Корчевск. Дворян. Опеки, (2 ч.), г. Корчева.  
 Кегель, Андр. Леопол., земск. нач. 2 уч. Корчевск. у., (2 ч.), с-цо Перелогъ.  
 Кисловской, Влад. Пав., Кашинск. предводитель дворянства, (6 ч.), г. Кашинъ.  
 Кисловской, Пав. Пав., (6 ч.), г. Кашинъ.  
 Корвинъ-Литвицкій, Алдръ Конст., (3 ч.), г. Корчева.  
 Кухлевскій, Иос. Ив., (3 ч.), г. Зубцовъ.  
 Кучинъ, Ал-ѣй Дм., (6 ч.), г. Кашинъ.  
 Ладыженскій, Андр. Никл., кс., депутат дворян. по Корчевск. у., (6 ч.), с-цо Харитоново.  
 Ладыженскій, Конст. Никл., нс., (6 ч.), г. С.-Петербургъ.  
 Лосевъ, Никл. Никл., от. кап.-лейт. флота, засѣдат. Корчевск. Дворян. Опеки, (3 ч.), с-цо Марьино.  
 Максимовичъ, Серг. Пав., (2 ч.), г. С.-Петербургъ.  
 Мордухай-Болтовской, Дм. Пет., дсс., (6 ч.), г. С.-Петербургъ.  
 Перхуровъ, Ив. Алдр., (6 ч.), ст. Романово.  
 Поярковъ, Конст. Фед., (6 ч.), дер. Афатово.  
 Поярковъ, Левъ Фед., от. шт.-кап., (6 ч.), ст. с. Горицы.  
 Пуликовскій, Влад. Алдр., от. гв. шт.-кап., земск. нач. 1 уч. Корчевск. у., (2 ч.), ст. с. Ильинское.  
 Раковскій, Левъ Алдр., от. шт.-кап., (6 ч.), ст. с. Ильинское.  
 Рыковъ, Влад. Ал-ѣев., (6 ч.), ст. Романово.  
 Храповицкій, Леон. Пав., от. прч., (6 ч.), ст. с. Кузнецово.  
 Чагинъ, Вас. Алдр., сс., (6 ч.), ст. с. Горицы.  
 Чагинъ, Никл. Алдр., кр., (6 ч.), с. Григорово.  
 Чагинъ, Пет. Пет., (6 ч.), г. Корчева.  
 Шереметевъ, гр. Серг. Дм., егермейстеръ, (5 ч.), г. С.-Петербургъ.

### ОСТАШКОВСКІЙ УѢЗДЪ.

- Арбузовъ, Мих. Мих., кр.  
 Беренсъ, Генр. Иос., шт.-кап.  
 Бойковъ, Вас. Пет., дсс.  
 Болтъ, Ив. Серг., корн.  
 Вараксинъ, Ал-ѣй Никл., кр.  
 Варпаховскій, Вас. Нил.  
 Ветлицъ, Алдръ Пав., кап.  
 Ветлицъ, Леон. Пав., плк.  
 Грузиновъ, Ал-ѣй Вас., прч.  
 Давыдовъ, Ив. Пет., ка.  
 Давыдовъ, Пет. Пет., ген.-майоръ.  
 Дальбергъ, Арк. Густ., ттс.  
 Журавлевъ, Дм. Арс.  
 Игнатъевъ, Фловіанъ Ив., кр.  
 Казинъ, Дм. Ал-ѣев., шт.-кап. л.-гв. Преображенск. полка.  
 Квашнинъ, Ив. Мартиріев., лейт.  
 Козловъ, Дм. Алдр., прч.  
 Корбутовскій, Ал-ѣй Степ., плк.  
 Коризно, Никл. Викент., шт.-кап.  
 Кушелевъ, Андр. Андр., гв. кап.  
 Обернибесовъ, Никл. Апол.  
 Озеровъ, Влад. Вас., кап. 1 ранга.  
 Палицынъ, Авр. Конст., гв. ротм.  
 Панафидинъ, Ег. Алдр., кск.  
 Панафидинъ, Нилъ Ег.  
 Панафидинъ, Пет. Алдр., кр.



Панафидинъ, Пет. Ег., сс.  
 Полибинъ, Пет. Никл., прч.  
 Похолковъ, Андр. Ив., плк.  
 Ратмановъ, Григ. Григ., сс.  
 Ромейко, Ив. Алдр., инж.-кап.  
 Савинъ, Влад. Ив., сс.  
 Самаринъ, Олимп. Вас., шт.-кап.  
 Скопникъ, Валенсъ Фридр.  
 Сысоевъ, Вас. Фед., кск.  
 Толбузинъ, Фед. Ег., ген.-маіоръ.  
 Толстой, Влад. Ал-ѣв., кс.  
 Толстой, Никл. Ал-ѣв., кск.  
 Тюкинъ, Влад. Мих., кр.  
 Уткинъ, Степ. Пет., дсс.  
 Челищевъ, Серг. Андр., гв. шт.-ротм.  
 Шаховской, кн. Як. Ив.  
 Шереметевъ, гр. Серг. Дм.  
 Щуцкій, Алдръ Вас., шт.-кап.

### ТВЕРСКОЙ УѢЗДЪ.

Агреньевъ, Дм. Ал-ѣв., с-цо Кольцово, Никулинск. вол.  
 Арбузовъ, Влад. Ег., кр., посадъ Ярышкино, Никулинск. вол.  
 Балкашинъ, Ив. Ив., с. Лукино, Щербиненск. вол.  
 Безобразовъ, Вас. Григ., дер. Низовка, Городенск. вол.  
 Берновъ, Пав. Никан., вс., с. Іудино, Ильинск. вол.  
 Борхъ, гр. Викт. Алдр., с. Васильевское, той-же вол.  
 Бутягинъ, Конст. Пет., с. Морщирино, Никульск. вол.  
 Васильевскій, Андр. Ив., гс.  
 Воиновъ, Конст. Пав.  
 Воиновъ, Леон. Пав.  
 Воиновъ, Пав. Фед.  
 Враскій, Ал-ѣй Бор., сс., с. Козлово, Быковск. вол.  
 Гагаринъ, кн. Никл. Никл., с. Новосполе, Ильинск. вол.  
 Галаховъ, Дм. Вас., кс., г. Тверь, Кузьмодемьяновская ул.  
 Галиновскій, Конст. Іоас., с. Маринино, Городенск. вол.  
 Галиновскій, Никл. Іосафат., с. Маринино, Городенск. вол.  
 Голицынъ, кн. Серг. Мих., с. Славново, Ариненск. вол.  
 Грещунъ, Ал-ѣй Як., шт. ротм.  
 Гурко, Іос. Влад., фельдмарш., с. Сахарово, Бѣлекушалъск. вол.  
 Дервизъ фонъ, Влад. Дм., кр., с. Домотканово, Щербинск. вол.  
 Дьяковъ, Алдръ Никл., гс., с. Ивановское, Первитенск. вол.  
 Забѣлинъ, Вас. Ив., сс., г. Тверь, Прогонная ул.  
 Загорскій, Ив. Ив., ттс., г. Тверь, за Тьмакой.  
 Зубцовъ, Вас. Ант.  
 Зыковъ, Леон. Вяч., с. Ярково, Новинск. вол.  
 Карнауховъ, Вас. Никл., шт. ром., г. Тверь, Секретарская ул.  
 Карповскій, Георг. Пет., с. Харитоново, Кумординск. вол.  
 Карякинъ, Пет. Мих., дсс., г. Тверь, Рыбацкая ул.  
 Квашнинъ, Алдръ Никл., вс., с. Остолопово, Кумординск. вол.  
 Кіовъ, Елпидиф. Ив., шт. ротм., дер. Игнатово, Щербиненск. вол.  
 Корсакъ, Стан. Пав.  
 Красенскій, Серг. Серг., с. Спичево, Никулинск. вол.  
 Лавровъ, Ал-ѣй Макс., с. Чупріяновка, Щербиненск. вол.  
 Ландстень фонъ, Эд. Фед., дсс., г. Тверь, Прогонная ул.  
 Левенталь, Никл. Густ., г. Тверь.  
 Ливотовъ, Алдръ Алдр., дер. Чеченино, Быковск. вол.  
 Ливотовъ, Алдръ Ив., дер. Чеченино, Быковск. вол.  
 Ливотовъ, Никл. Ив., дер. Чеченино, Быковск. вол.  
 Митропольскій, Мих. Алдр., прч.  
 Норовлевъ, Пет. Льв., г. С.-Петербургъ, Фонтанка, 147—15.  
 Носовъ, Пав. Сем., г. Тверь, Ревякина ул.  
 Носовъ, Сем. Сем., сс., г. Тверь, Ревякина ул.  
 Нѣмовъ, Серг. Серг., г. Тверь, Семеновская ул.  
 Обудовскій, Конст. Конст.  
 Окновъ, Вас. Мих., г. Тверь, за Тьмакой.



- Оиновъ, Мих. Мих., сс., г. Тверь, за Тьмакой.
- Патонъ, Никл. Пет., дсс., г. Тверь, за Волгой.
- Петровъ, Никл. Пет.
- Петрункевичъ, Ив. Ил., гс., г. Москва.
- Плетневъ, Викт. Ив., сс., г. Тверь, за Волгой.
- Плетневъ, Влад. Ив., дсс., г. Тверь, Мѣщанская ул.
- Покровский, Алдръ Дм., сс., г. Тверь, за Тьмакой.
- Покровский, Вас. Ив., сс., г. С.-Петербургъ.
- Покровский, Влад. Ив., сс., г. Тверь.
- Поликарповъ, Алдръ Евг., дер. Дубровка, Воскресенск. вол.
- Поповъ, Вас. Вас., пдплк., г. Рязань, Астраханская часть.
- Поповъ, Влад. Юс., корн., с. Синцово, Щербининск. вол.
- Поповъ, Юс. Дм., дсс., с. Синцово, Щербининск. вол.
- Поповъ, Мих. Юс., с. Синцово, Щербининск. вол.
- Преображенскій, Ив. Пет., кс., г. Тверь, Семеновская ул.
- Преображенскій, Пет. Ив., г. Тверь, Семеновская ул.
- Пржецлавскій, Ант. Ос., дсс., г. Тверь, Гальяновская ул.
- Протасьевъ, Алдръ Вас., с. Романово, Вѣлекушалъск. вол.
- Радовичъ, Витол. Феликс., г. Тверь, Рыбацкая ул.
- Рафаловичъ, Мих. Ферд., с. Махино, Щербининск. вол.
- Рудневъ, Никл. Ив., прч., г. Тверь.
- Сабанѣвъ, Алдръ Вас., с. Маслово, Щербининск. вол.
- Симановичъ, Никл. Як., с. Шокорово, Щербининск. вол.
- Симанскій, Влад. Андр., нс., г. Москва.
- Соколовъ, Андр. Алдр.
- Сорохтинъ, Влад. Ив., шт. кап., с. Никольское, Никулинск. вол.
- Столпаковъ, Ал-ѣй Никл., дсс., с. Мелково, Городенск. вол.
- Тепляковъ, Григ. Пет., гв. прч., с. Мигалово, Никулинск. вол.
- Тесьминъ, Дм. Андр., с. Попово, Арининск. вол.
- Токаревъ, Вас. Никл.
- Трефуртъ, Конст. Конст., с. Жерновка, Васильевск. вол.
- Трубецкой, кн. Дм. Никл., сс., с. Новое, Быковск. вол.
- Трубниковъ, Вас. Никл., дсс., г. Тверь, Гальяновская ул.
- Трубниковъ, Влад. Никл., ттс., с. Ляхово, Арининск. вол.
- Трубниковъ, Никан. Арс., кр., с. Зиновьево, Первитинск. вол.
- Трубниковъ, Никл. Никан., сс., с. Богоявленское, Арининск. вол.
- Тыртовъ, Пет. Алдр.
- Флеровъ, Всев. Алдр., директ. учит. семин., г. Торжокъ.
- Флеровъ, Серг. Алдр., кск.
- Хвостовъ, Дм. Никл., гс., с. Первитино, той-же вол.
- Черепановъ, Алдръ Пет., шт.-кап., с. Козлятьево, Щербининск. вол.
- Шишковъ, Мих. Мих., кр., дер. Князево, Кумординск. вол.
- Шупинскій, Андр. Андр., кр., г. Тверь, Скорбященская ул.
- Шупинскій, Дм. Андр., ротм., с. Страхово, Ильинск. вол.
- Шупинскій, Никл. Андр., шт.-ротм., г. Тверь, Скорбященская ул.
- Шупинскій, Пав. Андр., плк., г. Севастополь.
- Юргенсонъ, Карлъ Никл., ка., г. Тверь, Милліонная ул.
- Юргенсонъ, Фед. Карл., кс., г. Тверь, Милліонная ул.
- Юрловъ, Аполлосъ Никл., с. Хвостово, Новинск. вол.





Казанскій губернский предводитель дворянства,  
дѣйствительный статскій совѣтникъ,

„ Степанъ Николаевичъ Теренинъ.

Въ должности съ Января 1887 года.



- Онновъ, Мих  
 кой.  
 Патонъ, Ниг  
 гой.  
 Петровъ, Н  
 Петрункеви  
 Плетневъ, I  
 Плетневъ,  
 ская ул.  
 Покровскій  
 Тьмакоі  
 Покровскі  
 Покровск  
 Поликарг  
 Воскр  
 Поповъ,  
 Астра  
 Поповъ,  
 Щер  
 Поповъ,  
 нинс  
 Поповъ,  
 вол.  
 Преображенскій, Ив. Пет., кс., г. Тверь,  
 Семеновская ул.  
 Преображенскій, Пет. Ив., г. Тверь, Семен-  
 овская ул.  
 Пржецлавскій, Ант. Ос., дсс., г. Тверь,  
 Гальяновская ул.  
 Протасьевъ, Алдръ Вас., с. Романово, Вѣ-  
 лекушалъск. вол.  
 Радовичъ, Витол. Феликс., г. Тверь, Рыбац-  
 кая ул.  
 Рафаяловичъ, Мих. Ферд., с. Махино, Щер-  
 бининск. вол.  
 Рудневъ, Никл. Ив., прч., г. Тверь.  
 Сабанъевъ, Алдръ Вас., с. Маслово, Щер-  
 бининск. вол.  
 Симановичъ, Никл. Як., с. Шокорово,  
 Щербининск. вол.  
 Симанскій, Влад. Андр., кс., г. Москва.  
 Соколовъ, Андр. Алдр.  
 Сорохтинъ, Влад. Ив., шт. кап., с. Николь-  
 ское, Никулинск. вол.
- Юргенсонъ, Ал-Ив Никл., дсс., с. Мелково,  
 Геродонск. вол.  
 Ткачиковъ, Григ. Пет., гв. прч., с. Мигало-  
 во, Никулинск. вол.  
 Ткачиковъ, Дм. Андр., с. Пепово, Арининск.  
 вол.  
 Ткачевъ, Вас. Никл.  
 Ткачевъ, Конст. Конст., с. Жерновка,  
 Васильевск. вол.  
 Трубецкой, кн. Дм. Никл., сс., с. Новое,  
 Выковск. вол.  
 Трубниковъ, Вас. Никл., дсс., г. Тверь,  
 Гальяновская ул.  
 Трубниковъ, Влад. Никл., ттс., с. Дяхово,  
 Арининск. вол.  
 Трубниковъ, Никан. Арс., кр., с. Зиновьево,  
 Первитинск. вол.  
 Трубниковъ, Никл. Никан., сс., с. Боговя-  
 ленское, Арининск. вол.  
 Тыртовъ, Пет. Алдр.  
 Флеровъ, Всев. Алдр., директ. учит. семин.,  
 г. Торжокъ.  
 Флеровъ, Серг. Алдр., вск.  
 Хвостовъ, Дм. Никл., гс., с. Первитино,  
 той-же вол.  
 Черепановъ, Алдръ Пет., шт.-кап., с. Коз-  
 лятъево, Щербининск. вол.  
 Шишковъ, Мих. Мих., кр., дер. Князево,  
 Кумординск. вол.  
 Шупинскій, Андр. Андр., кр., г. Тверь, Скор-  
 бященская ул.  
 Шупинскій, Дм. Андр., ротм., с. Страхово,  
 Ильинск. вол.  
 Шупинскій, Никл. Андр., шт.-ротм., г. Тверь,  
 Скорбященская ул.  
 Шупинскій, Пав. Андр., плк., г. Севастополь.  
 Юргенсонъ, Карлъ Никл., ка., г. Тверь,  
 Милліонная ул.  
 Юргенсонъ, Фед. Карл., кс., г. Тверь, Мил-  
 ліонная ул.  
 Юрловъ, Аполлосъ Никл., с. Хвостово, Но-  
 винск. вол.

Юргенсонъ, Ал-Ив Никл., дсс., с. Мелково, Геродонск. вол.  
 Юргенсонъ, Фед. Карл., кс., г. Тверь, Милліонная ул.





Казанскій губернский предводитель дворянства,  
дѣйствительный статскій совѣтникъ,

Степанъ Николаевичъ Теренинъ.

Въ должности съ Января 1887 года.



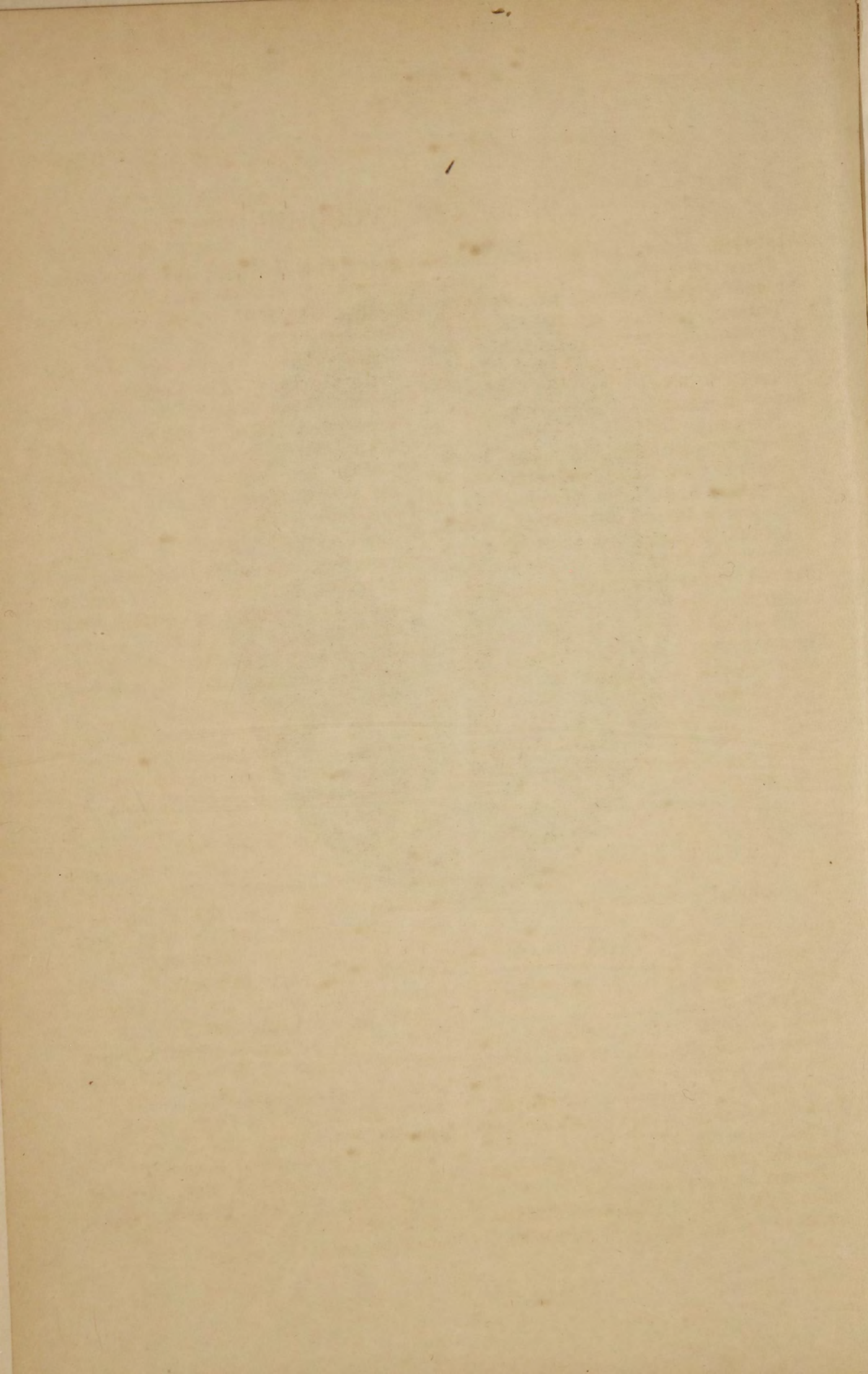



## Тульская губернія.

- Афремовъ, Алдръ Ив., прап., им. Сальница, Бѣлевск. у.
- Афремовъ, Влад. Алдр., им. Сальница, Бѣлевск. у.
- Афремовъ, Пет. Алдр., гс., оцѣнщикъ Виленск. отд. Государств. Дворян. Земельн. Банка, г. Вильно, Георгіевскій просп., 5.
- Афремовъ, Θεод. Алдр., корн., им. Сальница, Бѣлевск. у.
- Бартельсенъ, Алдръ Эрн., сс., прокур. Минск. Окружн. Суда, (2 ч.), г. Минскъ, лѣтомъ — родов. им. Гремячій Колодець.
- Зиссерманъ, Арнол. Льв., от. плк.; сыновья: Василій, Павелъ и Владиміръ, им. Лутовиново, Сергіевск. вол.
- Ивановъ, Ал-ѣй Никл., пдплк. корпуса военныхъ топогр., (2 ч.), г. Спб., В. О., Тучковъ пер., 5.
- Хрущовъ, Пав. Мих., дсс., кмрг., г. Спб., Сергіевская, 24, лѣтомъ — родов. им. с. Жимарино.
- Щепотьевъ, Влад. Пет., нс., старш. врачъ Русск. Николаевск. больницы въ Константинополь; г. Константинополь, Россійск. Посольство.

### ВЕНЕВСКІЙ УѢЗДЪ.

*Гл. дворяне, имѣющіе право голоса.*

- Барановъ, гр. Никл. Пав., ка., чл. Тульск. Окружн. Суда, г. Тула.
- Бенигсенъ, гр. Пав. Алдр., ттс., с-цо Гурьево.
- Газенцеръ, Серг. Фед., кс., г. С.-Петербургъ.
- Глаголевъ, Вас. Ив., нс., Веневск. уѣздн. исправ., г. Веневъ.
- Глѣбовъ, Мих. Пет., ттс., с. Кайдаково.
- Григоровъ, Конст. Никл., кр., поч. мир. судья, с-цо Связьма.
- Друцкой, кн. Алдръ Дм., сс., земск. нач. Веневск. у., с. Беззубово.
- Змѣевъ, Влад. Вас. от. пдплк., с-цо Горбатово.
- Змѣевъ, Евг. Ил., кск., с-цо Шеметово.
- Змѣевъ, Раф. Ил., кск., поч. миров. судья Веневск. у., с. Симаково.
- Юрданъ, Никл. Пав., от. гв. прч., с. Студенець.
- Коносевичъ, Никл. Демент., кр., поч. мир. судья Веневск. у., с-цо Алмазово.
- Кортуковъ, Никл. Вас., ттс., письмов. Веневск. Двор. Опеки, г. Веневъ.
- Кулаковъ, Алдръ Пав., сс., с-цо Кукуй.
- Лукьяновъ, Ив. Ив., дсс., предсѣд. Веневск. уѣздн. земск. управы, с. Карпово.
- Меккъ фонъ, Макс. Карл.
- Нарышкинъ, Пет. Ал-ѣв., гв. шт.-ротм., земск. нач. Веневск. у., г. Веневъ.
- Овсянниковъ, Мих. Артем., ттс., г. Веневъ.
- Павловъ, Алдръ Алдр., шт.-ротм., земск. нач. Веневск. у., с. Марыгино.
- Поповъ, Дм. Никл., кам. юнк., сс., предводитель дворянства Веневск. у., поч. мир. судья, с. Узуново.
- Соколовъ, Алдръ Алдр., кандид. Московск. универс., дер. Новая.
- Станкѣевъ, Мих. Георг., межевой инж., сс., нач. отд. Московск. межевой канцеляр., г. Москва.
- Стаховичъ, Алдръ Алдр., дсс.
- Стоговъ, Влад. Евгр., кск., земск. нач. Троицк. у., Оренбургск. губ., г. Троицкъ.
- Стоговъ, Евгр. Степ., шт.-кап., с. Баршово.
- Стоговъ, Серг. Евгр., артил. прч., земск. нач. Воронежск. губ., Бобровск. у.
- Телегинъ, Вас. Алдр., кап.-лейт.
- Телегинъ, Дм. Конст., кск., чл. Веневск. уѣздн. земск. управы, с-цо Рогатово.
- Телегинъ, Ив. Ал-ѣв., контръ-адм., земск. нач. Нижегородск. губ., предсѣд. Съѣзда.
- Телегинъ, Серг. Ал-ѣв., кск.
- Уваровъ, Влад. Фед., кр., с-цо Звойка.
- Хрущовъ, Мих. Андр., гс., депут. двор. Веневск. у., с. Тюнежъ, Каширск. у.
- Цѣнинъ, Фед. Фед., ттс., засѣд. Веневск. Двор. Опеки, чл. земск. Веневск. управы, с. Березово.
- Чаплыгинъ, Алдръ Арс., от. прч.



- Черкасскій, кн. Алдръ Евг., кск., поч. мир. судья, с. Клинь.
- Черкасскій, Евг. Алдр., тс., хут. при с-цѣ Бурьевѣ.
- Черносвитовъ, Алдръ Пет., гс., с. Повѣткино.
- Черносвитовъ, Никл. Пет., кск., г. Тула.
- Шаховской, кн. Алдръ Никл., ка., земск. нач. Веневск. у., с-цо Матово.
- Шаховской, кн. Дм. Фед., гв. шт.-кап.; с-цо Матово.
- Шумаровскій, Влад. Алдр., сс., земск. нач. Веневск. у., с. Шишлово.
- Шуцкій, Алдръ Конст., дѣйст. студ. Московск. универ., с. Накаплого.
- Яньковъ, Алдръ Никл., кр., с. Себино, Епифанск. у.
- Яньковъ, Степ. Харл., ген.-маіоръ, с. Петрово.

## КАШИРСКІЙ УѢЗДЪ.

- Аверкіева, Валент. Фед., жена пдплк., с. Дураково.
- Аверкіевъ, Никл. Ал-ѣв., пдплк., Троицкій Посадъ.
- Балашова, Анна Ив., вд. ротм., с. Захарьино.
- Барановскій, Вас. Алдр., ттс., с. Павловское.
- Барановскій, Никл. Алдр., нс., с-цо Сѣтка.
- Бобынина, Соф. Конст., вд. ка., с. Аладьино.
- Бобынинъ, Алдръ Григ., гс., с. Аладьино.
- Вальцовъ, Георг. Пав., ка., с. Борисово.
- Варыпаева, Евг. Никл., жена корн., с. Стомна.
- Вейсберъ, Елиз. Никл., вд. тс., с. Богатищево.
- Воронцова-Вельяминова, Варв. Дм., вд. кск., с. Воронцово.
- Гаденко, Ант. Прокоф., ттс., с. Корыстово.
- Глиндзичъ, Адел. Ив., вд. гс., с. Козариново.
- Глѣбова, Соф. Никл., жена гс., с. Тарасково.
- Евдокимовъ, Серг. Алдр., пдпрч., с. Грабченки.
- Ершовъ, Никл. Никл., гс., с. Климовское.
- Зміева, Ек. Конст., вд. прч., с. Алфертищево.
- Золотаревъ, Игн. Игн., маіоръ, с. Ивановка.
- Ивановъ, Алдръ Георг., гс., с. Колетино.
- Ильина, Анна Конст., жена плк., с. Облезьево.
- Ильинъ, Дм. Вас., плк., с. Облезьево.
- Карповъ, Вас. Вас., кс., г. Кашира.
- Карповъ, Никл. Вас., гс., с. Терново.
- Кислинскій, Алдръ Валер., прч., с. Кашино.
- Книперъ, Анна Конст., жена нс., с. Михайловское.
- Кошелева, Ол. Дм., жена кск., с. Козловка.
- Кошелевъ, Вас. Влад., кск., с. Козловка.
- Крыловъ, Мих. Алдр., маіоръ, с. Якшино.
- Ласковскій, Мих. Никл., гс., с. Большое Руново.
- Литвинова, Лид. Ив., вд. ген.-лейт., с. Корыстово.
- Манаровъ, Никл. Никл., шт.-кап., с. Макарово.
- Мосаловъ, Никл. Сем., ттс., с. Жирновка.
- Муромцевъ, Арк. Пет., с. Михайловское.
- Муромцевъ, Никл. Пет., кр., с-цо Михайловское.
- Нарышкинъ, Пет. Ал-ѣв., шт.-ротм., с. Казловка.
- Норовъ, Пет. Влад., с. Ягодно.
- Павловъ, Алдръ Алдр., шт.-ротм., с. Марышно.
- Павловъ, Никл. Никл., кр., г. Тула.
- Писарева, Ираида Ив., жена гс., с. Позизье.
- Преженцова, Ек. Алдр., вд. плк., с. Пятница.
- Прибиль, Ол. Пет., вд. сс., с. Мартемьяново.
- Романовскій, Пет. Вас., ка., с. Верхнее-Заглухино.
- Соколовъ, Ив. Ив., кск., с. Заразы.
- Степановъ, Мих. Дм., шт.-кап., с. Лукьяново.
- Сычева, Варв. Ал-ѣв., жена пдпрч., с. Спицино.
- Тишениновъ, Никл. Конст., пдплк., с. Чусово.
- Чаплыгинъ, Алдръ Арс., прч., с. Песочна.
- Чекинъ, Леон. Юсан., с. Андреевское.
- Шелонскій, Никл. Пет., гс., с. Зубово.
- Шуцкій, Алдръ Конст., ттс., с. Истоменка.



## НОВОСИЛЬСКИЙ УЪЗДЪ.

*Гл. дворяне, имѣющіе право голоса.*

Аристовъ, Ив. Потап., ттс., с-цо Власова.  
 Афремовъ, Алдръ Ив., прап., с-цо Малый  
 Озерокъ, Коты тожъ.  
 Бурдуновъ, Фед. Никл., гв. прч., с-цо Сту-  
 денець.  
 Быковъ, Дм. Пет., кск., с-цо Грунцъ, Бу-  
 тырки тожъ.  
 Высоковичъ, Эд. Конст., сс., с-цо Грунцъ.  
 Говоровъ, Вас. Пав., прч., с-цо Благо-  
 датное.  
 Голицынъ, кн. Бор. Никл., прч., с. Ломецъ.  
 Голицынъ, кн. Дм. Мих., дсс., с-цо Семе-  
 новка.  
 Голицынъ, кн. Серг. Мих., дсс., с. Голунь.  
 Головинъ, Мих. Никл., кск., с-цо Дементьевъ  
 Хуторъ.  
 Гринева, Вас. Фед., артил. прч., с. Жердово.  
 Даниловъ, Фед. Ив., кс., с-цо Севрюково.  
 Дараганъ, Иннокент. Коз., с. Прудовъ.  
 Добрынинъ, Ив. Григ., сс., с-цо Любовшь.  
 Карауловъ, Никл. Никл., пдпрч., с-цо Сев-  
 рюково.  
 Картавцевъ, Андр. Ил., прап., с-цо Стрѣль-  
 никово.  
 Кашпиревъ, Алдръ Гавр., прап., с-цо Во-  
 робьевка и дача Бабониной.

Кулешовъ, Пав. Ал-ѣев., артил. прч., с.  
 Знаменское.  
 Лебедевъ, Никл. Афан.  
 Левестамъ, Арк. Юл., от. шт. кап., с-цо  
 Измайлово.  
 Любавскій, Вас. Іос., нс., с-цо Якишино.  
 Орлеанскій, Ал-ѣй Ег., кр., с. Гладкое.  
 Рудневъ, Никл. Андр., врачъ, с-цо Красное.  
 Свербеевъ, Алдръ Дм., тс., с-цо Николь-  
 ское.  
 Свербеевъ, Дм. Дм., дсс., с. Михайловское.  
 Свербеевъ, Мих. Дм., кск., хут. Хомутовъ.  
 Свербеевъ, Серг. Никл., кам. юнк., ка., с.  
 Сѣтуха.  
 Салезневъ, Никл. Дм., кс., с. Спасское.  
 Соловьевъ, Фед. Никл., прч., с-цо Прилѣпъ.  
 Сухотинъ, Алдръ Мих., сс., с-цо Кочетовъ.  
 Тереховъ, Фед. Ег., прч., с. Троицкое.  
 Угрюмовъ, Ал-ѣй Алдр., ттс., с-цо Алек-  
 сѣвка.  
 Федотовъ-Чеховской, Влад. Алдр., сс., с.  
 Бѣдьково.  
 Челищевъ, Никл. Никл., тс., с-цо Николь-  
 ское.  
 Шатиловъ, Ив. Іос., кск., с. Моховое.  
 Шатиловъ, Никл. Іос., кр., с. Паньково.  
 Шульцъ, Дм. Герм., прап., с-цо Круглое.  
 Ярошевъ, Конст. Никл., прч., с-цо Большой  
 Озерокъ.

## Уфимская губернія.

### МЕНЗЕЛИНСКИЙ УЪЗДЪ.

Архиповъ, Андр. Степ., ка., г. Мензелинскъ.  
 Бѣлицкій, Алдръ Иллар., ка., дер. Илларіо-  
 новка, Матвѣвск. вол.  
 Бѣлицкій, Мих. Иллар., ка., дер. Аристовка  
 Матвѣвск. вол.  
 Греве, Адол. Ал-ѣев., ген.-маіоръ, с. Сави-  
 наво, Акташинск. вол.  
 Григорьевъ, Серг. Ал-ѣев., ка., с. Путятю.  
 Мазуревскій, Іос. Іос., нс., с. Михайловка,  
 Старо-Кашировск. вол.

Молоствовъ, Влад. Вад., от. гв. прч., с.  
 Шунакъ, Новоспасск. вол.  
 Останковъ, Мих. Матв., сс., с. Останково  
 той-же вол.  
 Пальчиковъ, Алдръ Викт., с. Карамалы,  
 Александрокарамалинск. вол.  
 Пальчиковъ, Анат. Евгр., ттс.  
 Пальчиковъ, Влад. Евгр., дѣйств. студ., с.  
 Николаевка, Матвѣвск. вол.  
 Пальчиковъ, Исаакъ Викт., с. Пальчиково,  
 Токмакск. вол.



Пасмуровъ, Мих. Мих., гс., с. Старая Михайловка.  
 Рожновскій, Людв. Берн., нс., с-по Колесниково, Балтаевск. вол.  
 Ружевскій, Никл. Пав., ка., с. Ахметовка, Матвѣевк. вол.  
 Ружевскій, сНикл. Серг., гс., с. Шунаки, Новоспасск. вол.  
 Сергѣевъ, Влад. Пет., дѣйств. студ., с. Юсупкино, Троицк. вол.  
 Тараборскій, Алдръ Вас., с. Ильбахтино, Макарьевск. вол.  
 Татищевъ, Вас. Аскилпідот., прч., с. Князево, Останковск. вол.  
 Татищевъ, Никл. Аскилпідот., с. Князево, Останковск. вол.  
 Татищевъ, Серг. Аскилпідот., прч., с. Князево, Останковск. вол.  
 Тихиновскій, Елладій Пет., дер. Старая Клянчина, Языковск. вол.  
 Товарищевъ, Никл. Пав., дер. Сурончаки, Богодаревск. вол.  
 Хвоцинскій, Ал-ѣй Влад., шт. ротм., с. Ольгино, Богодаревск. вол.  
 Шестаковъ, Алдръ Никл., гс., дер. Сурончаки, Богодаревск. вол.  
 Юрьевъ, Влад. Паліон., кск., дер., Паліоновка, Старо-Мазинск. вол.  
 Юрьевъ, Мих. Поліон., дер. Поліоновка, Старо-Мазинск. вол.  
 Юрьевъ, Нилъ Паліон., дер. Поліоновка, Старо-Мазинск. вол.

### УФИМСКІЙ УЪЗДЪ.

Аксаковъ, Алдръ Никл.  
 Аничкова, Над. Ардал.  
 Аничковъ, Влад. Ардал.  
 Антоновъ, Мих. Ант.  
 Артемьевъ, Фед. Макс.  
 Атаева, Анна Пав.  
 Бабкина, Анна Матв.  
 Бажановъ, Влад. Глѣб.  
 Бережковскій, Никл. Вас.  
 Березовскій, Еліаз. Алдр.  
 Бонье, Леон. Серг.  
 Бонье, Никл. Серг.  
 Бочковъ, Фед. Ос.  
 Броневиць, Варв. Ив.  
 Вавиловъ, Мих. Ив.

Ваткѣевъ, Алдръ Никл.  
 Веригинъ, Никл. Ег.  
 Воецкая, Лид. Алдр.  
 Волкова, Еф. Андр.  
 Волковъ, Дм. Сем.  
 Волковъ, Никл. Викт.  
 Воскресенская, Ол. Валент.  
 Гиневскій, Пет. Филип.  
 Гординская, Мар. Сем.  
 Гординскій, Леон. Ос.  
 Григорьевъ, Григ. Пет.  
 Гупоць, Над. Мих.  
 Дашковъ, Андр. Дм.  
 Джантюрина, Зюгра Сеидъ-Ханов.  
 Джантюринъ, Салимгарей Сеидъ-Ханов.  
 Джантюринъ, Сеидъ-Ханъ Ахмед.  
 Дмитріевъ, Пет. Никл.  
 Добротворскій, Дм. Пет.  
 Домбровская, Алдра Мих.  
 Домбровская, Ол. Ив.  
 Еникѣева, Сейдинакапъ Камил.  
 Заварицкій, Анат. Дм.  
 Заварицкій, Никл. Алдр.  
 Завьялова, Сераф. Пет.  
 Збуровскій, Ал-ѣй Як.  
 Иванова, Евг. Алдр.  
 Кадомцевъ, Вас. Никл.  
 Кадомцевъ, Дм. Іон.  
 Кадомцевъ, Никл. Степ.  
 Каменская, Анна Мих.  
 Кириловъ, Влад. Ив.  
 Коноваловъ, Дм. Никл.  
 Королева, Люб. Степ.  
 Королевъ, Вас. Никл.  
 Коропачинскій, Вас. Флег.  
 Коропачинскій, Пав. Флег.  
 Коропачинскій, Пет. Флег.  
 Коропачинскій, Флег. Андр.  
 Кугушевъ, кн. Алдръ Алдр.  
 Кугушевъ, кн. Алдръ Іов.  
 Кугушевъ, кн. Вяч. Алдр.  
 Курковскій, Мих. Вас.  
 Куровской, Аристар. Авер.  
 Курчеева, Елиз. Ал-ѣв.  
 Курчеева, Мар. Пет.  
 Курчеева, Над. Пет.  
 Курчеевъ, Ал-ѣй Пет.  
 Кутлубаевъ, Мустафа Вильдан.  
 Лапина, Юл. Влад.  
 Листовская, Мар. Ив.



- Листовская, Над. Андр.  
 Листовскій, Алдръ Степ.  
 Листовскій, Евг. Алдр.  
 Листовскій, Пет. Пет.  
 Листовскій, Пет. Степ.  
 Ловейко, Мих. Иоакимф.  
 Лопатинъ, Григ. Афан.  
 Лопатинъ, Куз. Вас.  
 Лопатинъ, Сем. Вас.  
 Лопатинъ, Степ. Григ.  
 Ляуданская, Мар. Алдр.  
 Ляуданскій, Никод. Франц.  
 Ляхова, Ек. Епинет.  
 Ляховъ, Влад. Епинет.  
 Маллѣевъ, Алдръ Алдр.  
 Масловская, Ол. Ив.  
 Медвѣдева, Анна Филип.  
 Миклашевскій, Григ. Ив.  
 Миклашевскій, Дм. Ив.  
 Михайловъ, Алдръ Ал-ѣев.  
 Нейпейцевъ, Дем. Ероф.  
 Непейцевъ, Никиф. Ероф.  
 Новикова, Ираида Никл.  
 Новиковъ, Алдръ Валент.  
 Новиковъ, Апол. Валент.  
 Опочинина, Алдра Фед.  
 Осипова, Алдра Пет.  
 Павловскій, Алдръ Ив.  
 Падейская, Мар. Як.  
 Пиглевская, Ел. Никл.  
 Пильць, Алдръ Ив.  
 Подышевскій, Пав. Пав.  
 Полежаевъ, Вас. Пет.
- Полякова, Ираида Никл.  
 Пыпинъ, Аполин. Алдр.  
 Ралль, Никл. Алдр.  
 Ралль, Ол. Алдр.  
 Россинскій, Евг. Влад.  
 Россинскій, Пет. Влад.  
 Симбугина, Ек. Мих.  
 Смирнова, Над. Конст.  
 Спендаринскій, Никл. Пет.  
 Сокуровъ, Мих. Андр.  
 Сокуровъ, Никл. Андр.  
 Сокуровъ, Полик. Вас.  
 Стобеусъ, Ал-ѣй Викт.  
 Стобеусъ, Конст. Викт.  
 Субботина, Алдра Никл.  
 Сухозанеть, Ив. Алдр., от. шт.-ротм., г.  
 Парижъ, 58, rue Laffitte.  
 Толстой, гр. Алдръ Пет.  
 Топорнина, Валент. Валент.  
 Топорнина, Мар. Мих.  
 Топорнинъ, Дм. Андр.  
 Топорнинъ, Евг. Конст.  
 Топорнинъ, Мих. Андр.  
 Третьяковъ, Паллад. Наум.  
 Угличининъ, Конст. Дм.  
 Фокъ, Над. Фед.  
 Фокъ, Никл. Алдр.  
 Черниковъ-Анучинъ, Андр. Вас.  
 Чмыхова, Соф. Ив.  
 Чоглокова, Праск. Ив.  
 Шестаковъ, Фед. Евгр.  
 Эвереманъ, Никл. Эд.

## Харьковская губернія.

- Головковъ, Влад. Алдр., вс., г. С.-Петербур-  
 бургъ, Фонтанка, 133, кв. 48.  
 Ермолинъ, Георг. Степ., ген.-маіоръ, команд.  
 1-й бриг. Кавказ. кавалер. дивизіи; жена  
 Ел. Пав. (урожд. Артамонова), г. Тиф-  
 лись, лѣтомъ—Пятигорскъ.  
 Шишкинъ, Валер. Никл., ротм. Ченстохов.  
 бригады Отд. Корп. Пограничн. стражи,  
 (1 ч.), ст. Сосновицы, Варш.-Вѣнск. ж.  
 д. Постъ Мадржіевъ, Командиръ Мадр-  
 жіевск. отряда Ченстох. бриг.

## АХТЫРСКІЙ УѢЗДЪ.

*Гл. дворяне, имѣющіе право голоса.*

- Боярскій, Никл. Ив., шт.-кап.  
 Бразоль, Григ. Евг., вс.  
 Бразоль, Серг. Евг., вс.  
 Григорьевъ, Никл. Алдр.  
 Кондратьевъ, Пет. Вас., сс.  
 Курской, Григ. Фед., гс.  
 Линицкій, Ив. Ив., ттс.



Линицкій, Леон. Ив., пдпрч.  
 Малевинскій, Ив. Фед., прч.  
 Матушинскій, Никл. Пет., прч.  
 Радень, бар. Мих. Пав., предводитель дворянства Ахтырск. у.  
 Скворцовъ, Никл. Никл., дсс.  
 Стефановскій, Пав. Флор.  
 Сухинскій, Пав. Вас., артил. ген.-маіоръ.  
 Трутовскій, Алдръ Алдр., пдпрч.  
 Хрущовъ, Пав. Дм.  
 Шимановъ, Андр. Льв., ттс.  
 Шимановъ, Ив. Льв., кс.

### БОГОДУХОВСКІЙ УЪЗДЪ.

*Гл. дворяне, имѣющіе право голоса.*

Авксентьевъ, Леон. Пет., кр., г. Богодуховъ.  
 Альховскій, Никл. Степ., кс., г. Богодуховъ.  
 Андреевъ, Алдръ Мих., кс., с. Городное.  
 Балясный, Як. Юс., сс., г. Харьковъ.  
 Берладинъ, Иоак. Андр., кск., с. Городное.  
 Бискупскій, Викт. Ксавер., сс., г. Харьковъ.  
 Богаевскій, Евг. Капит., гс., г. Богодуховъ.  
 Богаевскій, Конст. Никл., прч., г. С.-Петербургъ.  
 Богаевскій, Лев. Ал-ѣев., прч., г. Полтава.  
 Богаевскій, Мих. Пав.  
 Богаевскій, Никл. Никл., нс., помощ. акциз. надзир.  
 Бырдина, Варв. Степ., вд. ротм., Бырдины-Иваны.  
 Бырдинъ, Алдръ Ил., сс., земск. нач. 1 участка.  
 Бырдинъ, Мих. Ил., ттс., чл. Окружн. Суда.  
 Вельсовскій, Ив. Дан., ттс., г. Харьковъ.  
 Витинскій, Елис. Вас., г. Краснокутскъ.  
 Витинскій, Конст. Вас., г. Краснокутскъ.  
 Вучичевичъ, Влад. Дм., учит. народн. учил.  
 Вучичевичъ, Дм. Лук., учит. народн. учил.  
 Голоперова, Алдра Христ., жена гс., дер. Ново-Софiевка.  
 Голоперовъ, Пав. Вас., гс., предводитель дворянства Богодуховск. у., дер. Ново-Софiевка.

Грачева, Мар. Ил., вд. прч., с. Егоровка.  
 Гревизирскій, Плат. Фед., сс., г. Харьковъ.  
 Грудинскій, Алдръ Андр., кс.  
 Грудинскій, Андр. Алдр., кск., г. Воронежъ.  
 Губарева, Анна Никл., вд. дѣйств. студ., дер. Отрада.  
 Демьяновъ, Влад. Зах., г. Москва.  
 Демьяновъ, Леон. Зах., г. Москва.  
 Демьяновъ, Никл. Зах., пдплк., г. Москви.  
 Дублянская, Мар. Мих., жена кс., г. Валка.  
 Евреиновъ, Влад. Ил.  
 Засядко (урожд. Кочетова), Ол. Влад., жена ка., с. Малыжина.  
 Зацѣпинъ, Викт. Никл., прч. зап., Кавказъ.  
 Исаевъ, Арк. Григ., ген.-маіоръ, дер. Поповка.  
 Исаевъ, Влад. Арк., пдпрч. артил., г. Богодуховъ.  
 Ионинъ, Ег. Ал-ѣев., кр., с. Козѣвка.  
 Ионинъ, Пет. Ант., с. Козѣвка.  
 Каразина, Лид. Никл., жена шт.-ротм., дер. Основенцы.  
 Каразинъ, Ив. Ив., шт.-ротм., дер. Основенцы.  
 Карпова, Елиз. Ив., вд. ттс., с. Кушеваха.  
 Клейнмихель, гр. Клеоп. Пет., вд. ген.-маіора, с. Лютовка.  
 Ковалевскій, Ив. Дм., кап. артил., г. Полтава.  
 Кованько, Дан. Никл., сс., с. Матвѣвка.  
 Кованько, Никл. Никл., ка., дер. Решетилровка, Полтавск. губ.  
 Кокушкинъ, Дм. Ив., гс., полиц. надз., г. Краснокутскъ.  
 Кокушкинъ, Пет. Ив., г. Богодуховъ.  
 Копытовскій, Пет. Мих., г. Богодуховъ.  
 Копытовскій, Пет. Пет., ка., воен. врачъ, г. Курскъ.  
 Крамаренкова (урожд. Богаевская), Ол. Вас., вд. кс., дер. Трудовка.  
 Краснокутская (урожд. Мальцова), Мар. Ал-ѣев., жена кс., дер. Грутиновка.  
 Кременецкій, Викт. Фед., гс.  
 Кременецкій, Ив. Степ., г. Ахтырка.  
 Кременецкій, Никл. Степ., с. Козѣвка.  
 Кременецкій, Никл. Фед., тс.



- Кривскій, Евг. Алдр., кск., нотар., г. Остро-  
гожскъ, Воронеж. губ.
- Кубашъ, Никл. Конст., кск., хут. Криш-  
тополянскій.
- Куницынъ, Ив. Зах., от. кап., хут. Паля-  
нешники.
- Куницынъ, Пав. Зах., ттс.
- Левашовъ, Никл. Никл.
- Левашовъ, Степ. Степ., прч., с. Сѣнное.
- Леляковъ, Вас. Мих., шт.-ротм., с. Ста-  
ничное.
- Мальцова, Вѣра Вас., дочь прч., дер. Гор-  
ловка.
- Мельниковъ, Пав. Степ., г. Богодуховъ.
- Мосолова, Елиз. Степ., вд. ген.-маіора,  
с. Братеница.
- Мочульскій, Ал-ѣй Мих., ттс., г. Вол-  
чанскъ.
- Невинскій, Алдръ Франц., дер. Редьковка.
- Невинскій, Ил. Франц., шт.-кап. артил.
- Негребецкій, Мих. Григ., кск., хут. Сте-  
пановка.
- Негребецкій, Никл. Григ., ка., г. Харь-  
ковъ.
- Павловъ, Ксеноф. Карп., шт.-ротм., с. Ма-  
лыжина.
- Пархомовъ, Никл. Дм., нс.
- Поготовка, Конст. Григ., кс., г. Харь-  
ковъ.
- Подгоричани-Петровичъ, гр. Валер. Валер.,  
гс., с. Рясное.
- Подгоричани-Петровичъ, гр. Варв. Валер.,  
с. Рясное.
- Подгоричани-Петровичъ, гр. Ел. Валер.,  
с. Рясное.
- Рихтеръ, Авг. Авг., нс., дер. Бабовка.
- Розень фонъ, бар-сса Ол. Конст., с. Марьин-  
ское.
- Роканье-де-Сень-Жимель (урожд. Подго-  
ричани-Петровичъ гр.), Мар. Валер., же-  
на турец. конс., с. Рясное.
- Рудзевичъ, Никл. Ос., от. шт.-ротм., с.  
Рандава.
- Ряснянскій, Никл. Григ., хут. Григорьев-  
скій.
- Савельевъ, Никл. Алдр., гс., дер. Груз-  
ская.
- Савичъ, Пав. Серг., плк., г. Харьковъ.
- Селастенниковъ, Апол. Мих., гс., с. Ло-  
зовая.
- Селастенниковъ, Фед. Мих., нс., хут.  
Демьяновка, Богодуховск. вол.
- Смаковскій, Вас. Степ.
- Сорочинскій, Григ. Евд., от. шт.-кап., с.  
Рублевка.
- Степановъ, Фед. Фед., прч. зап., кандид.  
земск. нач.
- Стеэль фонъ, Никл. Эд., сс., г. Харьковъ.
- Трояновъ, Никл. Вас., кр., г. Ахтырка.
- Уварова (урожд. Меранди), Мар. Ег., вд.  
кр., с. Марьинское.
- Уваровъ, Дм. Митроф., медикъ.
- Уваровъ, Никл. Митроф., художникъ.
- Филиповъ, Пав. Алдр., дсс., г. Ахтырка.
- Шевченкова, Евд. Ив., дочь прч., с. Ру-  
блевка.
- Шереметевъ, Андр. Як., пдплк.
- Шимановъ, Ив. Льв., ка., г. Ахтырка.
- Штепа, Ив. Мих., шт.-ротм., г. Красно-  
кутскъ.
- Эккъ, Арк. Никл., с. Станичное.
- Эккъ, Вас. Никл., кр., с. Станичное.
- Эккъ, Мих. Никл., прч., с. Станичное.
- Эккъ, Никл. Конст., ка., г. Богодуховъ.
- Эккъ, Пав. Никл., с. Станичное.
- Эккъ, Степ. Никл., кск., с. Станичное.
- Яблочковъ, Конст. Мих., ттс.

### ВАЛКОВСКІЙ УѢЗДЪ.

*Гл. дворяне, имѣющіе право голоса.*

- Альбовскій, Григ. Григ., ген.-лейт.
- Афросимовъ, Ив. Никл., ттс.
- Бахметьевъ, Ив. Никл., дсс.
- Безобразовъ, Ив. Пет., кс.
- Богаевскій, Алдръ Анан., плк.
- Дублянскій, Мих. Пав., сс.
- Духовской, Евг. Мих., сс.
- Енишерловъ, Никл. Пет., нс.
- Кчаевскій, Митроф. Адр., ттс.
- Кчаевскій, Никл. Адр., гс.
- Косовичъ, Ив. Андр.
- Кумани, Мих. Мих., кап. 2 ранга.
- Орловъ, Ив. Ив.
- Павловъ, Михаилъ, сс.
- Палицынъ, Пет. Ив., ротм.
- Перлинь, Пет. Тим., ген.-лейт.
- Почтеновъ, Никл. Вас., кск.
- Святополкъ-Мирскій, Никл. Ив., ген.-адют.



Святополкъ-Мирскій, Пет. Дм., ген.-маіоръ.  
Сребдобольскій, Евг. Никл., гс.  
Цыглеръ фонъ, Никл. Пет., гс.  
Шидловскій, Алдръ Ром., дсс.  
Шидловскій, Мих. Никл., гс.

### ВОЛЧАНСКІЙ УѢЗДЪ.

*Гл. дворяне, имѣющіе право голоса.*

Алферовъ, Валер. Пет.  
Арефьевъ, Валер. Пет., с. Пятницкое.  
Бабаевъ, Алдръ Влад., инж.-прч., с. Печеньги.  
Бекарюковъ, Вас. Зах., шт.-ротм., г. С.-Петербургъ.  
Бекарюковъ, Вас. Ив., гв. прч., с. Васильевка.  
Бекарюковъ, Конст. Зах., с. 1-я Николаевка.  
Велинскій, Георг. Влад., ттс., г. Волчанскъ.  
Гендриковъ, гр. Вас. Алдр., гофмейстеръ, с. Графское.  
Гендриковъ, гр. Пет. Симон., сс., с. Рубежное.  
Гендриковъ, гр. Серг. Пав., шт.-ротм., с. Рубежное.  
Гордѣенко, Ег. Стеф., дсс., г. Харьковъ.  
Грановскій, Андр. Як., от. пдплк., г. Волчанскъ.  
Деларю, Мих. Дан., инж.-техн., дер. Васильевка.  
Задонскій, Алдръ Воин., ген.-маіоръ, хут. Конный.  
Задонскій, Вас. Андр., слобода Великій-Бурлукъ.  
Задонскій, Ив. Воин., гв. плк., слобода Великій Бурлукъ.  
Земборскій, Влад. Григ., нс., хут. Тихій-Берегъ.  
Картавый, Никл. Фед., шт.-ротм., с. Картавый Бурлукъ.  
Козляниновъ, Фед. Григ., кск., слобода Волоховка.  
Колокольцовъ, Вас. Григ., гс., с. Писаревка.  
Куколь-Яснопольскій, Никл. Алдр., от. прч., хут. Сѣрый-Яръ.  
Лазаревъ, Степ. Герас., ттс., г. Волчанскъ.  
Любарскій, Евг. Пет., дсс., г. Харьковъ.  
Любарскій, Стеф. Пет., ттс., дер. Федоровка.

Ляшенко, Арк. Вас., шт.-кап., слобода Хотомля.  
Лященко, Вас. Арк., прч. зап., слобода Хотомля.  
Меллеръ-Закомельскій, Леоп. Ег., кск.  
Меллеръ-Закомельскій, Пет. Ег., прч.  
Плетеневъ, Владим. Никл., дсс., г. Харьковъ.  
Ребиндеръ, Алдръ Ал-ѣев., ген. отъ инф., с. Шебекино, Бѣлгородск. у.  
Ребиндеръ, Никл. Алдр., кам.-юнк., предводитель дворянства Волчанск. у., с. Шебекино, Бѣлгородск. у., Курск. губ.  
Скалонъ, Никл. Ант., ген.-отъ кав., обер-гофмейстеръ, слобода Бѣлый-Колодезь.  
Смоленскій, Іоас. Мих., гс., хут. Богдановка.  
Тимофѣевъ, Зах. Ив., гс., (3 ч.), г. Москва, Мясницкая, д. Воронина.  
Трещовъ, Алек. Степ., нс., г. Волчанскъ.  
Федосѣевъ, Алдръ Мих., нс., г. Волчанскъ.  
Федосѣевъ, Ник. Мих., от. прч., с. Картавый-Бурлукъ.  
Широковъ, Валер. Валер., нс., Валковск. предводитель дворянства, г. Валки.  
Шишкинъ, Леон. Арс., шт.-ротм., хут. Шишковка.  
Шретеръ, Фед. Алдр., нс., г. Кіевъ.

### ЗМІЕВСКІЙ УѢЗДЪ.

*Гл. дворяне, имѣющіе право голоса.*

Алекѣенко, Мих. Март., дсс.  
Гендриковъ, гр. Никл. Сем., корн.  
Гладкій, Никл. Людв., ка.  
Григоросуло, Анат. Ив., гв. корн.  
Дьяковъ, Пав. Сем., гс.  
Замятинъ, Дм. Ег., ттс.  
Иваницкій, Мих. Григ., прч.  
Иваницкій, Мих. Фед., прч.  
Ковалевскій, Андр. Фед., гс.  
Лесевичкій, Алдръ Сем., прч.  
Лесевичкій, Дм. Сем., кск.  
Лесевичкій, Никл. Сем., гс.  
Лесевичкій, Ром. Дм., сс.  
Медишъ, Ив. Мих., врачъ.  
Медишъ, Макс. Мих., горн. инж.  
Ольденберъ, Никл. Ос., маіоръ.  
Орловъ, Ал-ѣй Ив.



Срловъ, Ив. Ив.  
 Помазановъ, Корнил. Сем., прч.  
 Рубенко, Никл. Пет., прч.  
 Рядновъ, Григ. Ал-ѣев., сс.  
 Свѣтухинъ, Ив. Ил., шт.-кап.  
 Селиховъ, Ив. Андр., гс.  
 Стилинский, Ив. Вас., кр.  
 Таранухинъ, Мих. Гавр., прч.  
 Умыруко-Запольскій, Никл. Ос., пдпрч.  
 Хлоповъ, Фед. Ал-ѣев., прч.  
 Черненко, Федотъ Кирил., нс.  
 Щербинъ, Степ. Пет., гс.

### ИЗЮМСКІЙ УѢЗДЪ.

*Гл. дворяне, имѣющіе право голоса.*

Абаза, Як. Никл., ка., дер. Веселая, Бѣ-  
 лянск. вол.  
 Абдулевскій, Никл. Пав., дсс., дер. Вѣтров-  
 ка, Гусаровск. вол.  
 Адамова, Мар. Никл., вд. шт.-кап., дер.  
 Бѣленькая, той же вол.  
 Адамова, Мар. Пет., вд. кс., дер. Бѣленькая,  
 той же вол.  
 Акишева, Ек. Ив., вд. плк., с. Ивановка,  
 Савинск. вол.  
 Акишевъ, Всев. Вас., кап., земск. нач. 8 уч.  
 Изюмск. у., с. Ивановка, Савинск. вол.  
 Алексѣенко, Мих. Март., дсс., п. Семенов-  
 ская, Бѣлянск. вол.  
 Алешковъ, Серг. Як., кр., чл. Изюмск. уѣздн.  
 управы, дер. Яковлевка, Мечебиловск.  
 вол.  
 Анисимовъ, Леон. Ив., хут. Кнаринъ, Ани-  
 совск. вол.  
 Антонова, Алдра Митроф., дочь сс., дер.  
 Даниловка, той же вол.  
 Антонова, Мар. Митроф., дочь сс., дер. Да-  
 ниловка, той же вол.  
 Антонова, Нат. Митроф., дочь сс., дер. Да-  
 ниловка, той же вол.  
 Антоновъ, Дан. Митроф., сынъ сс., дер. Да-  
 ниловка, той же вол.  
 Антоновъ, Ив. Андр., шт.-ротм., чл. Дворянск.  
 Харьковск. отд. Госуд. Дворянск. Земел.  
 Банка, дер. Ивановка, Даниловск. вол.  
 Антоновъ, Никл. Ив., ка., товар. прокур.  
 Спб. Окружн. Суда, хут. Ново-Полье,  
 Мечебиловск. вол.

Арцыбашевъ, Григ. Ив., ка., дер. Высоко-  
 Иванов., Никольск. вол.  
 Арцыбашевъ, Никл. Ив., дер. Высоко-Ива-  
 нов., Никольск. вол.  
 Арцыбашевъ, Пет. Ив., кс., дер. Высоко-  
 Иванов., Никольск. вол.  
 Атаманченко, Над. Григ., дочь маіора, хут.  
 Должикъ, Изюмск. вол.  
 Афанасьева, Анна Вас., вд. прч., дер. Котов-  
 ка, Гавриловск. вол.  
 Бантышъ, Алдръ Фед., кс., дер. Прелестная,  
 той же вол.  
 Бантышъ, Антиохъ Алдр., предводитель  
 дворянства Изюмск. у., дер. Прелестная,  
 той же вол.  
 Бантышъ, Вас. Алдр., кск., земск. нач. 9 уч.  
 Изюмск. у., с. Ново-Райское, Золотоколо-  
 дезянск. вол.  
 Бантышъ, Фед. Алдр., земск. нач. Бахмутск.  
 у., с. Ново-Райское, Золотоколодезянск.  
 вол.  
 Бахметьевъ, Ив. Никл., дсс.  
 Безпечниковъ, Григ. Мих., ка.  
 Бекарюкова, Нат. Конст., вд. ротм., дер.  
 Гаражевка, В. Камышевахск. вол.  
 Бискупскій, Викт. Ксавер., дсс., Томск. вице-  
 губернат., дер. Ново-Александр., Куря-  
 чевск. вол.  
 Бичъ-Лубенскій, Ив. Мих., пдпрч., с. Ку-  
 рулька 2, той же вол.  
 Бичъ-Лубенскій, Конст. Мих., с. Курулька  
 2, той же вол.  
 Бобровъ, Никл. Іон., сс., сыновья: Андрей  
 и Владиміръ, дер. Виквица, Стратила-  
 товск. вол.  
 Бодянский, Вас. Дм., хут. Макатиха, Сла-  
 вянск. вол.  
 Болтинъ, Вас. Вас., дер. Ивановка, Са-  
 винск. вол.  
 Борзенко, Ал-ѣй Конст., шт.-ротм., дер. Софь-  
 ина, Александровск. вол.  
 Бородаевская, Ол. Никл., дер. Петров-  
 ка, Прелестенск. вол.  
 Бородаевскій, Влад. Мих., ка., дер. Пашков-  
 ка, Курячевск. вол.  
 Бородаевскій, Викт. Влад., гс.  
 Бурлашева, Мар. Никан., жена дсс., дер.  
 Ивановка, Савинск. вол.  
 Бѣлогрудова, Алдра Матв., жена ген.-маіора,  
 дер. Успѣшная, Савинск. вол.



- Бѣлоусовъ, Ипп. Никан., хут. Бѣленькій, той же вол.
- Бѣлоусовъ, Ипп. Никиф.
- Вейкъ, Мих. Мих., дер. Андреевка, Должанск. вол.
- Вержбицкій, Стан. Людв., хут. Крупный, Изюмск. вол.
- Вильсонъ, Ив. Ив., сынъ тс., дер. Курулька 1, той-же вол.
- Власовъ, Вас. Як., гс.
- Власовъ, Сем. Як., гс., хут. Поддонскій.
- Волховской, Никл. Пет., городск. судья, г. Славянскъ.
- Волховская, Мар. Вас., вд. ген.-маіора, дер. Каменка, Стратилатовск. вол.
- Вороновъ, Арс. Степ., кск., Окружн. Судъ, г. Изюмъ.
- Воронянская, Праск. Ив., вд. плк., с. Шабельковка, Алисовск. вол.
- Времева, Олимп. Алдр., жена прч., хут. Швейцарскій, Алисовск. вол.
- Времевь, Вас. Григ., дер. Андреевка, Алисовск. вол.
- Времевь, Григ. Евгр., прч., дер. Андреевка, Алисовск. вол.
- Вувичъ-Балконскій, Ив. Ив., корн., дер. Ясная Горка, Бѣлянск. вол.
- Герсевановъ, Мих. Никл., дсс., хут. Емельяновка, Изюмск. вол.
- Герсевановъ, Пав. Никтополіон., подъесаулъ Терск. Казач. войска, хут. Емельяновскій, Изюмск. вол.
- Гессъ-де-Кальве, Алдръ Пет., кск., земск. нач. 5 уч. Изюмск. у.
- Гессъ-де-Кальве, Пет. Густ., сс., с. Бугаевка, Гавриловск. вол.
- Гирсъ, Мих. Никл., дсс., въ Бразиліи посланникомъ.
- Гирсъ, Ол. Конст., жена дсс., дер. Щурово, Никольск. вол.
- Гомолицкая, Сус. Льв., жена нс., хут. Громовая Балка, Алексѣевск. вол.
- Горбаконъ, Сем. Гавр., прч., хут. Павловка, Никольск. вол.
- Гордѣенко, Мих. Ег., с. Райское, Золотоколодезянск. вол.
- Горпинченко, Алдра Степ., дер. Николаевка, Славянск. вол.
- Горпинченко, Пав. Апол., кск., дер. Архангельская, Даниловск. вол.
- Гревениць, бар-сса. Елиз. Алдр., вд. дсс., хут. Веселый, Золотоколодезянск. вол.
- Грѣховъ, Алдръ Никл., гс., дер. Сомовка, Купянск. вол.
- Данзасъ, Ефрем. Эмман., вд. дсс., хут. Ново-Павловка, Барвенковск. вол.
- Дебу, Конст. Ипп., дер. Александровка, Алисовск. вол.
- Деларова, Ол. Никл., жена дсс., с. Чепель, Гусаровск. вол.
- Деларовъ Ипп. Ив., дсс., непр. чл. Харьковск. губ. присут., г. Харьковъ.
- Денисенко, Влад. Никл., дер. Теплянка, Крючковск. вол.
- Денисенко, Леон. Никл., дер. Теплянка, Крючковск. вол.
- Де-Росси, Ол. Пав., жена дсс., хут. Ивановка, Савинск. вол.
- Дженѣвъ, Ал-ѣй Конст., ка., дер. Семеновка, Николаев. вол.
- Добровольскій, Алдръ Игн., кск., земск. нач. 7 уч. Изюмск. у., ст. Дружковка.
- Долговъ, Дм. Пав., нс., присяжн. повѣр., г. Изюмъ.
- Дробышевская, Анна Ил., жена кск., дер. Теплянка, Крючковск. вол.
- Дудникъ, Неонила Сем., вд. есаула, дер. Вѣтровка, Савинск. вол.
- Духовской, Викт. Мих., пдплк., с. Ивановка, Стратиловск. вол.
- Дьяченко, Дан. Авксент., ка., дер. Андреевка, Купянск. вол.
- Жебуневъ, Леон. Алдр., пдпрч., дер. Ясная Горка, Бѣлянск. вол.
- Жебуневъ, Сем. Ив., ка., дер. Маргаритовка, Даниловск. вол.
- Жовнеровскій, Ипп. Ипп., прч., земск. нач. 1-го уч. Изюмск. у., с. Пески, Изюмск. вол.
- Зайцевъ, Никл. Льв., чл. Изюмск. Дворянск. Опеки, дер. Комаровка, Цареборисовск. вол.
- Залѣсская, Мар. Мих., вд. прч., с. Семеновка, Должанск. вол.
- Залѣссскій, Никл. Никл., прч., дер. Лавровка, Михайловск. вол.
- Запара, Георг. Григ., корн., дер. Григорьевка, Гавриловск. вол.
- Запорина, Мар. Ег., жена ттс., дер. Андреевка, Купянск. вол.



- Запорожець, Над. Мих., жена сс., дер. Андreeвкa, Должанск. вол.
- Зафиропуло, Над. Филип., жена шт.-кап., дер. Терны, Лиманск. вол.
- Зего, Мих. Степ., Черногорск. сердарь, дер. Бѣленькая 2, той же вол.
- Зиловъ, Никл. Ал-ѣев., дсс., дер. Александровка, той же вол.
- Зинчевская, Над. Алдр., вд. кск., дер. Мирная Долина, Савинск. вол.
- Иванова, Алдра Дм., с. Гавриловка, той же вол.
- Иванова, Мар. Юр., жена кс., дер. Мечебиловка, Барвенковск. вол.
- Ивановка, Соф. Карп., жена ген.-маіора, хут. Моросовка, Курульск вол.
- Ивановъ, Алдръ Дм., кск., дер. Пригожая, Гавриловск. вол.
- Ивановъ, Алдръ Никл., кск., хут. Ольховый Рогъ, Гусаровск. вол.
- Ивановъ, Алдръ Никл., корн., с. Чепель, Гусаровск. вол.
- Іевлевъ, Мих. Фед., хут. Сомовка, Купянск. вол.
- Карабцевъ, Григ. Як., с. Спѣвановка, Изюмск. вол.
- Карпенкина, Евд. Прокоф., вд. кск., с. Шабельковка, Алисовск. вол.
- Карцева, Анаст. Андр., вд. ротм., дер. Комаровка, Цареборисовск. вол.
- Кишинская, Ек. Конст., вд. ттс., дер. Павловское, Изюмск. вол.
- Клевенская, Люб. Аристар., жена прч., дер. Ново-Сеновка, Бѣлянск. вол.
- Кловеръ, Мар. Іос., хут. Марьевскій, Лиманск. вол.
- Ковалевская, Анаст. Ал-ѣев., жена шт.-кап., дер. Глинское, Изюмск. вол.
- Ковалевскій, Дм. Алдр., гс., дер. Анновка, Купянск. вол.
- Ковалевскій, Як. Сем., ка., Окружн. Судъ, г. Изюмъ.
- Колтунскій, Мих. Вас., дер. Курулька, той же вол.
- Колчнита, Вѣра Мих., вд. прч., дер. Красная Горка, Мечебиловск. вол.
- Конкинъ, Пет. Прокоф., хут. Копанки, Николаевск. вол.
- Корибутъ-Дашкевичъ, Алдръ Викт., нс., с. Непремѣнное, Михайловск. вол.
- Корибутъ-Дашкевичъ, Викт. Афан., дсс.
- Корибутъ-Дашкевичъ, Викт. Викт., гс., с. Непремѣнное, Михайловск. вол.
- Корнѣевъ, Никл. Григ., с. Шабельковка, Алисовск. вол.
- Коростовцева, Лар. Конст., вд. ген.-маіора, с. Чепель, Гусаровск. вол.
- Коршунъ, Елиз. Юр., вд. плк., хут. Бѣленькій, той же вол.
- Кравченко, Мих. Пет., пдпрч., урочище Козлотовка, Бугаевск. вол.
- Курдюмова, Анна Мих., вд. кс., дер. Александровка, Бѣлянск. вол.
- Курносоевъ, Влад. Як., прч., дер. Княжій Лиманъ, Мечебиловск. вол.
- Курносоевъ, Ив. Влад., прч., хут. Зимній, Мечебиловск. вол.
- Курносоевъ, Никл. Влад., гс., земск. нач. 4 уч. Изюмск. у., хут. Зимній, Мечебиловск. вол.
- Курносоевъ, Як. Влад., кр., земск. нач. 2 уч. Изюмск. у., хут. Зимній, Мечебиловск. вол.
- Курочкинъ, Ив. Мих., кск., дер. Беззаботовка, Александровск. вол.
- Куценкова, Калф. Алдр., посадъ Соболевъ, Поповск. вол.
- Лачинова, Над. Вас., жена нс., дер. Цыглеровка, Даниловск. вол.
- Левшина, Анна Як., дер. Безлюдовка, Александровск. вол.
- Листопадскій, Георг. Сем., дер. Скрытная, Золотоколодезянск. вол.
- Лонгиновъ, Никл. Никл., дсс., посадъ Катериновская, Гусаровск. вол.
- Лутовиновъ, Никл. Алдр., ттс., дер. Варваровка, Михайловск. вол.
- Мазанъ, Никл. Пав., дер. Андреевка, Славянск. вол.
- Мазанъ, Пет. Пав., дер. Андреевка, Славянск. вол.
- Максимовичъ Бор. Ив., кр., дер. Адамовка, Черкасск. вол.
- Малиновскій, Ант. Ив., дсс., дер. Чернещина, Гусаровск. вол.
- Малиновскій, Пав. Ив., ттс., земск. нач. 6 уч. Изюмск. у., дер. Каменка, Стратилатовск. вол.
- Маркова, Соф. Дм., жена сс., дер. Ольховый Рогъ, Гусаровск. вол.



- Марковъ, Владисл. Льв., сс., дер. Ольховый Рогъ, Гусаровск. вол.
- Мартынова, Алдра Апол., дер. Безсаробовка, Славянск. вол.
- Маяцкая, Анна Ив., вд. ттс., дер. Андреевка, Николаевск. вол.
- Медемъ, Мих. Никл., сенат., тс., дер. Бѣленькая, той же вол.
- Меллеръ-Закомельскій, бар., прч., дер. Кунье, Савинск. вол.
- Мецъ, Анна Ал-ѣв., дер. Веселая, Барвенковск. вол.
- Мецъ, Вас. Фед., дер. Веселая, Барвенковск. вол.
- Мигрина, Ол. Степ., дер. Ново-Григорьевка, Золотоколодезянск. вол.
- Минченковъ, Ив. Андр., дсс., хут. Николаевъ, Черкаск. вол.
- Миршавцевъ, Афан. Пант., ттс., чл. Изюмск. Дворянск. Опеки, г. Изюмъ.
- Муфель, Алдръ Алдр., ротм.
- Наній, Маріанила Алдр., вд. плк., дер. Букина, Изюмск. вол.
- Науменскій, Ив. Никл., дсс., Окружный Судъ.
- Нерослева, Анаст. Конст., жена кс., дер. Барабашевка, Вел. Камышевахск. вол.
- Нерослевъ, Ал-ѣй Вас., кс., дер. Барабашевка, Вел. Камышевахск. вол.
- Норцовъ, Григ. Сем., сс., земск. нач. З уч. Изюмск. у., с. Студенокъ, Богородичанск. вол.
- Норцовъ, Пав. Сем., прч., хут. Жуковка, Савинск. вол.
- Норцовъ, Сем. Ив., дер. Норцовка, Савинск. вол.
- Пелипенко, Гавр. Пав., дер. Ясная Горка, Бѣлянск. вол.
- Петренко, Степ. Дм., посадъ Черкасская, той же вол.
- Плещеевъ, Влад. Ив., дер. Богодарево, Гавриловск. вол.
- Плещеевъ, Мих. Ив., дер. Богодарево, Гавриловск. вол.
- Плещеевъ, Никл. Фед., дер. Богодарево, Гавриловск. вол.
- Плещеевъ, Пет. Ив., дер. Богодарево, Гавриловск. вол.
- Плещеевъ, Серг. Ив., дер. Богодарево, Гавриловск. вол.
- Плещеевъ, Фед. Ив., кск., хут. Горбаковскій, Бѣлянск. вол.
- Поповъ, Аристархъ Пет., сс., дер. Ново-Сеновка, Бѣлянск. вол.
- Пулло, Анна Як., вд. ген.-маіора, с. Чепель, Гусаровск. вол.
- Раевская, Мар. Дм., жена сс., с. Гавриловка, той же вол.
- Рейнеке, Арс. Ив., сс., дер. Елизаветовка, Мечебиловск. вол.
- Рейнеке, Ек. Григ., жена сс., дер. Елизаветовка, Мечебиловск. вол.
- Рербергъ, Нат. Никл., жена ген.-маіора, дер. Никополь, Барвенск. вол.
- Рибольеръ, гр. Георг. Ив., плк. гв., с. Студенокъ.
- Рипманъ, Вѣра Апол., вд. пдплк., дер. Раздолъе, Александровск. вол.
- Роменскій, Георг. Григ., дер. Войновка, Цареборисовск. вол.
- Ропулевская, Мар. Владисл., дер. Бѣленькая той же вол.
- Рославлевъ, Вас. Пав., дсс., хут. Мѣросовка, Цареборисовск. вол.
- Руффо-де-Сассо, герцогиня Нат. Ал-ѣв., с. Знаменка, Прелестенск. вол.
- Селецкій, Никл. Гавр., кск., дер. Дубровская, Курульск. вол.
- Силина, Анна Никл., дер. Очеретино, Михайловск. вол.
- Силинъ, Ал-ѣй Никл., дер. Очеретино, Михайловск. вол.
- Снопко, Андр. Ег., дсс., товарищ. прокур. Харьковск. Судебн. Палаты, г. Харьковъ.
- Снопко, Анна Никл., жена дсс., хут. Земельный, Александровск. вол.
- Соколовскій, Дм. Фед., кс., хут. Сподобовка, Бугаевск. вол.
- Сонцевъ, Апол. Алдр., сс., хут. Яковлевка, Михайловск. вол.
- Станковичъ, Неонила Ив., вд. маіора, дер. Федоровка, Николаевск. вол.
- Станковичъ, Плат. Мих., ген.-лейт., дер. Александровка 1-я, Бѣлянск. вол.
- Степанова, Анна Куз., вд. маіора, дер. Проточановка, Велико-Камышевахск. вол.
- Сулимкина, Мар. Вас., дер. Юшковка, Славянск. вол.
- Сулимкина, Нат. Вас., дер. Юшковка, Славянск. вол.



- Сумцова, Зин. Еф., жена кс., дер. Луговая, Ампольск. вол.
- Тарановъ-Бѣлозеровъ, Афан. Мих., дер. Петровское, Бѣлянск. вол.
- Тарановъ-Бѣлозеровъ, Мих. Мих., гс., дер. Петровское, Бѣлянск. вол.
- Тарановъ-Бѣлозеровъ, Никл. Пет., ка, дер. Петровское, Бѣлянск. вол.
- Тимченко, Георг. Дм., гс., дер. Протоचनाвка, Велико-Камышевахск. вол.
- Урусовъ, кн. Юл. Дм. церемоніймейст., дер. Селимовка, той же вол.
- Фатѣва, Анна Никл., дер. Ольховый Рогъ, Гусаровск. вол.
- Фатѣвъ, Никл. Льв., сс., дер. Ольховый Рогъ, Гусаровск. вол.
- Федоровъ, Мих. Ив., дер. Николаевка, Золотоколодезянск. вол.
- Федоровъ, Пет. Ив., дер. Николаевка, Золотоколодезянск. вол.
- Фенинъ, Юс. Валер., урочище Самойловка, Бугаевск. вол.
- Фенинъ, Никл. Валер., гс., г. Изюмъ.
- Хорошевскій, Эд. Мих., дер. Новоселовка, Алисовск. вол.
- Цебриковъ, Мих. Мих., от. ген.-маіоръ, хут. Теплянскій, Гусаровск. вол.
- Циглеръ фонъ, Як. Никл., дер. Надеждовка, Барвенковск. вол.
- Шабельскій, Никл. Конст., кск., с. Маяки, Алисовск. вол.
- Шабельскій, Никл. Помп., кс., с. Александровка, Прелестенск. вол.
- Шаврова, Ел. Конст., жена дсс., дер. Еленовка, Михайловск. вол.
- Шаховская, княжна Ел. Льв., дер. Дмитріевка, Алисовск. вол.
- Шаховскіе, кн. Александръ, Наталія, Екатерина и Прасковья, дер. Николаевка, Алисовск. вол.
- Шаховской, кн. Алдръ Льв., дер. Дмитріевка, Алисовск. вол.
- Шаховской, кн. Влад. Алдр.
- Шаховской, кн. Влад. Льв., дер. Дмитріевка, Алисовск. вол.
- Шнакеншнейдеръ, Соф. Ив., жена сс., дер. Федоровка, Изюмск. вол.
- Щербачева, Алдра Ал-ѣев., дер. Ново-Александровка, Алисовск. вол.
- Щербачевъ, Григ. Дм., ген.-маіоръ, дер. Елканка, Даниловск. вол.
- Щербинина, Людм. Конст., вд. ттс., дер. Вербовка, Купянск. вол.
- Щербинина, Мар. Автоном., дер. Павловка, Купянск. вол.
- Щербинина, Ненсила Автоном., дер. Павловка, Купянск. вол.
- Щербининъ, Мих. Автоном., дер. Павловка, Купянск. вол.
- Языковъ, Бор. Никл., ттс., дер. Александровка, Даниловск. вол.
- Языковъ, Леон. Африк., кск., г. Изюмъ.
- Яковлевъ, Мих. Пет., кск., дер. Ивановка, Савинск. вол.

## КУПЯНСКІЙ УБЪДЪ.

*Гъ. дворяне, имѣющіе право голоса.*

- Абаза, Веніам. Андр., прч.
- Абаза, Як. Никл., ка.
- Богушевскій, Валер. Ив., гс.
- Булацель, Алдръ Ил., кск.
- Висчинскій, Вяч. Карл., маіоръ.
- Гредескулъ, Андр. Порфир., кр.
- Жовнеровскій, Ипп. Ипп., артил. прч.
- Замятинъ, Серг. Никл., прч.
- Захарашевичъ-Капустинскій, Георг. Конст., прч.
- Ивановъ, Авксент. Степ., артил. кап.
- Ивановъ, Никл. Дм., нс.
- Катрухинъ, Алдръ Алдр.
- Ковалевскій, Никл. Мих., маіоръ.
- Колачевскій, Мих. Никл.
- Курчениновъ, Серг. Никл., сс., предводитель дворянства Купянск. у.
- Мечниковъ, Ил. Ив., ттс.
- Мечниковъ, Никл. Ил., кск.
- Поклонскій, Юс. Ром., прч.
- Поповъ, Сем. Ег.
- Розаліонъ-Сошальскій, Влад. Влад., ка.
- Розаліонъ-Сошальскій, Георг. Пет., шт.-ротм.
- Розаліонъ-Сошальскій, Дм. Ег.
- Розаліонъ-Сошальскій, Евг. Влад., ротм.
- Розаліонъ-Сошальскій, Ив. Вас., прч.
- Розаліонъ-Сошальскій, Никл. Вас., гс.
- Розаліонъ-Сошальскій, Юр. Влад., кск.
- Рустановичъ, Андр. Матв., прч.



Савенко, Никл, Влад.  
 Сарандинаки, Ипп. Пав., шт. ротм.  
 Силинъ, Ал-ѣй Ал-ѣев., нс.  
 Соболевъ, Алдръ Як.  
 Соболевъ, Никл. Мих., пдпрч.  
 Соболевъ, Серг. Як.  
 Сокальскій, Пет. Ив.  
 Сыромятниковъ, Сем. Андр.  
 Телятниковъ, Ал-ѣй Ал-ѣев., инж.-кап.  
 Телятниковъ, Ив. Ал-ѣев., пдплк.  
 Тихоцкій, Пет. Серг., ка., г. Спб., Преображенская, 30, лѣтомъ—им. Красивое, Зміевск. у.  
 Хрущовъ, Митроф. Алдр., кск.  
 Шабельскій, Никл. Помп., кс.  
 Яковлевъ, Мих. Пет.

### ЛЕБЕДИНСКІЙ УѢЗДЪ.

*Гл. дворяне, имѣющіе право непосредственнаго участія въ выборахъ.*

Алещенкова, Соф. Ив., вд. прч., с. Великій-Исторопъ.  
 Бесядовская (урожд. Крамарева), Мар. Ив., жена шт.-ротм.  
 Богаевская, Мар. Франц., вд. нс., с. Васильевка.  
 Бразоль (урожд. Добросельская), Юл. Никл., г. С.-Петербургъ.  
 Булатовичъ, Евг. Андр., вд. ген.-маіора, дер. Луцыковка, Марковск. вол.  
 Бураго, Лид. Тим., дер. Буровка, Чупаховск. вол.  
 Величко (урожд. Бразоль), Елиз. Евг., жена ротм., дер. Голубовка, Штеповск. вол.  
 Воропанова (урожд. Кондротьева), Анаст. Никл., г. Курскъ.  
 Гладкова, Ел. Степ., жена сс., дер. Могилясовка, Штеповск. вол.  
 Кирьякова (урожд. Лосева), Нат. Алдр., дер. Аннинбергъ, Червленовск. вол.  
 Ковалевская (урожд. Заленская), Алдра Влад., с. Боровенька.  
 Колендо (по первому мужу Красовская), Алдра Влад., жена плк., дер. Куличка, Боровеньковск. вол.  
 Комстадіусъ, Мар. Серг., вд. гв. прч., с. Бобрикъ, Тучнянск. вол.

Кишембаръ (урожд. Галкина), Юл. Пет., вд. шт. ротм., дер. Курганъ, Червленовск. вол.  
 Лосева, Люб. Алдр., дер. Аннинбергъ, Червленовск. вол.  
 Руссо-де-Живонъ (урожд. Савичъ), Анна Андр., жена плк., дер. Супруновка, Аннинск. вол.  
 Сбитневы (Наслѣдн. Анны Фед.), дер. Гудимовка, Лебединск. вол.  
 Фролова (урожд. Величко), Анна Льв., жена пдплк., г. Серпейскъ, Калужск. губ.  
 Холодовская, Мар. Никл., жена плк., г. Ораніенбаумъ, Петербургск. губ.  
 Хрущова, Нат. Алдр., вд. нс., дер. Лифино, Ворожбянск. вол.  
 Чаплиць (урожд. Ребиндеръ), Мар. Конст., с. Будки, Толстянск. вол.  
 Чекалова (урожд. Масловская), Елиз. Никл., дер. Березовый Яръ, Чупоховск. вол.  
 Черенцова, Ек. Алдр., вд. шт.-ротм., дер. Аннинбергъ, Червленовск. вол.  
 Шатова, Анаст. Никл., дочь ген.-маіора, слобода Ольшиная.  
 Шидловская, Варв. Алдр., вд. гв. плк., с. Тучное.  
 Щекина-Кротова, Праск. Ив., вд. пдплк., хут. Бойковъ, Павленковской вол.  
 Щербатова, кн. Анна Никл., жена гв. плк., слобода Терны.  
 Яковлева, Алдра Никл., вд. шт.-ротм., дер. Мирная, Штеповск. вол.  
*Гл. дворяне, имѣющіе право голоса.*  
 Анненковъ, Мих. Никл., ген. лейт., с. Боброво.  
 Влезковъ, Алдръ Вас., кск.  
 Влезковъ, Вас. Ив., плк.  
 Влезковъ, Пав. Ив., нс., дер. Петровская, Рябушкинск. вол.  
 Влезковы (Наслѣдн. Вас. Ив.), с. Влезки, Чупаховск. вол.  
 Галкинъ, Никл. Пет., дсс., г. Лебединъ.  
 Гладковъ, Никл. Григ., прч., дер. Мирная, Штеповск. вол.  
 Даниловъ, Вас. Вас., прч., с. Штеповка.  
 Добровольскій, Алдръ Пет.  
 Добровольскій. Влад. Пет.  
 Добросельскіе (Наслѣдн. Пет. Ал-ѣев.), дер. Грамина, Марковск. вол.



- Добросельскій, Вас. Матв., сс., предводитель дворянства Лебединск. у., (1 ч.), г. Лебединъ и с. Марковка.
- Елагинъ, Ив. Пет., дер. Новосельская, Червленовск. вол.
- Заленскій, Влад. Влад., дсс., г. Одесса.
- Каминскій, Алдръ Никл., сс., с. Марковка.
- Капнисть, гр. Вас. Ал-ѣев., тс., Харьковск. губернс. предводитель дворянства, с. Михайловка.
- Капнисть, гр. Дм. Ал-ѣев., тс., г. С.-Петербургъ.
- Карповъ, Фед. Сем., сс., г. Сумы.
- Ковалевскій, Григ. Влад., кск.
- Ковалевскій, Никл. Никл., с. Боровенька.
- Комстадіусъ, Серг. Мих., дсс., с. Бобрискъ, Тучнянск. вол.
- Кондратьевъ, Алдръ Мих., гс., с. Великій-Исторопъ.
- Куколевскій-Плачковскій, Никл. Андр., шт.-кап., с. Чупаховка.
- Курисъ, Ив. Иракл., дсс., г. Херсонъ.
- Кучеровъ, Як. Влад., кап. Генер. Штаба, дер. Гудимовка, Лебединск. вол.
- Нерода, Георг. Тимоф., сс., г. Лебединъ.
- Обозненковъ, Андр. Ал-ѣев., ген.-маіоръ, с. Ворожба.
- Плетневъ, Дм. Ив., гс., г. Харьковъ.
- Пономаревъ, Никл. Конст., кап.
- Росковшенко (наслѣдн. Конст. Вас.), с. Штеповка.
- Савичъ, Андр. Андр., гс., г. Сумы.
- Святогоръ-Штепины (наслѣдн. Влад. Вас.), г. Харьковъ.
- Татищевы (Наслѣдн. Ал-ѣя Никит.), г. С.-Петербургъ.
- Тимченко-Рубанъ, Алдръ Алдр., ттс., дер. Мироновщина, Штеповск. вол.
- Тимченко-Рубанъ, Алдръ Степ., прч., г. Лебединъ.
- Тимченко-Рубанъ, Степ. Степ., прч., дер. Ключиновка, Штеповск. вол.
- Толстой, гр. Мих. Дм., дсс.
- Траскинъ, Ил. Дм., ротм., г. Сумы.
- Траскинъ, Юл. Дм., ротм.
- Холодовскій, Ив. Ив., гв. плк., г. Ораніенбаумъ, Петербургск. губ.<sup>1</sup>
- Шидловскіе (Наслѣдн. Мих. Ром.), дер. Лидина, Тучнянск. вол.
- Щербатовъ, кн. Бор. Серг., гв. плк., с. Терны.
- Эннатскій, Ив. Андр., кр.

## СТАРОБѢЛЬСКІЙ УБѢДЪ.

*Гл. дворяне, имѣющіе право голоса.*

- Акимовъ, Серг. Никл., лейт.
- Богдановъ, Пет. Никл.
- Богдановъ, Серг. Никл.
- Бутковъ, Сем. Вас.
- Бутковъ, Фед. Вас., шт.-кап.
- Бѣлецкій, Никл. Ив., кр.
- Гирчичъ, Пав. Андр., гв. пдпрч.
- Гирчичъ, Пет. Андр., кс.
- Грудзинскій, Алдръ Ив., шт. ротм.
- Дьяковъ, Фед. Никл., прч.
- Кармазинъ, Влад. Фед.
- Кармазинъ, Ив. Фед., ка.
- Кириловъ, Ал-ѣй Алдр., нс.
- Клевезаль, Фед. Роб., ка.
- Ковалевскій, Пет. Пет., шт. ротм.
- Ковалевъ, Ив. Еф., гс.
- Мариновъ, Алдръ Льв., маіоръ.
- Маяцкій, Никл. Алдр., шт. ротм.
- Мицельскій, Апол. Никл., ротм.
- Поповъ, Андр. Вас., ттс.
- Поповъ, Бор. Никл.
- Римскій-Корсаковъ, Алдръ Вас.
- Савельевъ, Григ. Никл., нс.
- Севастьяновичъ, Мих. Мих., дсс.
- Сиверскій, Вас. Іуліан.
- Струковъ, Митроф. Ив., прч.
- Струковъ, Мод. Ив.
- Струковъ, Никл. Ив., кр.
- Сухановъ, Бор. Гавр., пдплк.
- Сухановъ, Гавр. Гавр., пдплк.
- Тевяшевъ, Пав. Мих.
- Теляшевъ, Бор. Мих.
- Фирсовъ, Георг. Андр., кандид. правъ, предводитель дворянства Старобѣльск. у.
- Фирсовъ, Никл. Георг., пдпрч.
- Харинъ, Плат. Никл., прч.
- Харинъ, Филип. Ал-ѣев., ка.
- Шабельскій, Помп. Пав.
- Штенгеръ, Алдръ Алдр., гс.
- Штенгеръ, Алдръ Карл., шт. ротм.



## СУМСКІЙ УЇЗДЪ.

*Гг. дворяне, имѣющіе право голоса.*

Алферовъ, Арк. Дм., корн., дер. Поповка.  
 Алферовъ, Конст. Пав., гс., слобода Бездрикъ.  
 Алферовъ, Никл. Дм., корн., дер. Поповка.  
 Алферовъ, Пав. Вас., сс.  
 Алферовъ, Ром. Ив., кс., г. Сумы.  
 Бабанинъ, Степ. Степ., корн.  
 Баженовъ, Андр. Никл., сс., дер. Кровная.  
 Баженовъ, Никл. Никл., кандид. правъ, дер. Кровная.  
 Величко, Ал-ѣй Льв., ротм., хут. Ильмы.  
 Власовскій, Алдръ Алдр., сс., хут. Михайловскій.  
 Власовскій, Никл. Плат., плк.  
 Де-Конноръ, Валер. Валер., кс., слобода Ворожба.  
 Де-Конноръ, Вас. Валер., сс., с. Стецковка.  
 Де-Конноръ, Дм. Валер., сс., хут. Рекушень.  
 Доможирова, Соф. Никл., жена прч., г. Сумы.  
 Зборомирскій, Левъ Мих., прч., Старое село.  
 Золотаревъ, Валер. Никл., прч., г. Сумы.  
 Золотницкій, Бор. Викт., дер. Желѣзнякъ.  
 Калугина, Мар. Никл., вд. сс., с. Николаевка.  
 Карповъ, Фед. Сем., сс., хут. Коржовый.  
 Корейша, Серг. Дем., ка., дер. Любимая.  
 Крамаренковъ, Никл. Адр., шт. кап., хут. Александровскій  
 Крамаренковъ, Никл. Никл., гс., хут. Александровскій.  
 Краснянскій, Влад. Ив., кск., г. Сумы.  
 Кривошапкинъ, Никл. Льв., гв. прч., хут. Мамаевщинъ.  
 Кублицкій-Піотухъ, Пет. Игн., ттс., дер. Пришибъ.  
 Куколь-Яснопольская, Элеон. Як., вд. ротм., с. Куяновка.  
 Куколь-Яснопольскій, Алдръ Іос., прч., дер. Вороновка.  
 Куколь-Яснопольскій, Влад. Алдр., кс., дер. Саевщина.  
 Куколь-Яснополскій, Конст. Никл., ттс., с. Искрисковщина.  
 Линтваревъ, Георг. Мих., с. Луки.

Линтваревъ, Пав. Мих., кондид. правъ, с. Луки.  
 Линтваревъ, Серг. Вас., хут. Степной.  
 Полушкина, Мар. Никл., жена плк., с. Виры.  
 Прянишникова, Елиз. Ив., жена прч., с. Рогозное.  
 Римскій-Корсаковъ, Серг. Никл., прч., с. Шпилевка.  
 Рихтеръ, Анна Пав., жена сс., с. Шпилевка.  
 Руссо-де-Живонъ, Іос. Гавр., плк., г. Сумы.  
 Рутковскій, Вас. Конст., сс., г. Бѣлополье.  
 Рутковскій, Конст. Андр., прч.  
 Савичъ, Алдра Андр., г. Сумы.  
 Савичъ, Алдръ Никл., кап., с. Бѣловодъ.  
 Савичъ, Андр. Андр., шт.-ротм., дер. Ново-Андреевка.  
 Савичъ, Андр. Андр., гс., с. Писаревка.  
 Савичъ, Ваніам. Андр., корн., дер. Андреевка.  
 Савичъ, Веніам. Андр., дсс., предводитель дворянства Сумск. у., дер. Рудневка.  
 Савичъ, Ек. Никл., вд. кс., с. Бѣловодъ.  
 Савичъ, Конст. Конст., кр., дер. Журавка.  
 Савичъ, Мих. Алдр., кандид. правъ, хут. Веселый.  
 Стефановскій, Пет. Флор., хут. Михайловскій.  
 Траскинъ, Ил. Дм., ротм., с. Куяновка.  
 Хрущова, Нат. Алдр., вд. нс., с. Степановка.

## ХАРЬКОВСКІЙ УЇЗДЪ.

*Гг. дворяне, имѣющіе право голоса.*

Алферовъ, Пав. Вас., сс.  
 Анадрузскій, Мих. Ив., плк.  
 Анадрузскій, Никан. Ив., плк.  
 Арцыбашевъ, Григ. Алдр.  
 Барткевичъ, Эд. Людв.  
 Бискупскій, Викт. Ксавер., дсс.  
 Гагаринъ, кн. Конст. Никл.  
 Гиршманъ, Леон. Леоп., дсс.  
 Голенищевъ-Кутузовъ, Ив. Тим.  
 Гордѣнко, Алдръ Ег.  
 Гордѣнко, Влад. Ег.  
 Гордѣнко, Ег. Степ., дсс.  
 Гордѣнко, Мих. Ег.  
 Гордѣнко, Никл. Ег.  
 Горячевъ, Никл. Герас., ген.-лейт.  
 Гриченко, Дм. Як., шт.-ротм.  
 Демьяненко, Алдръ Фед.



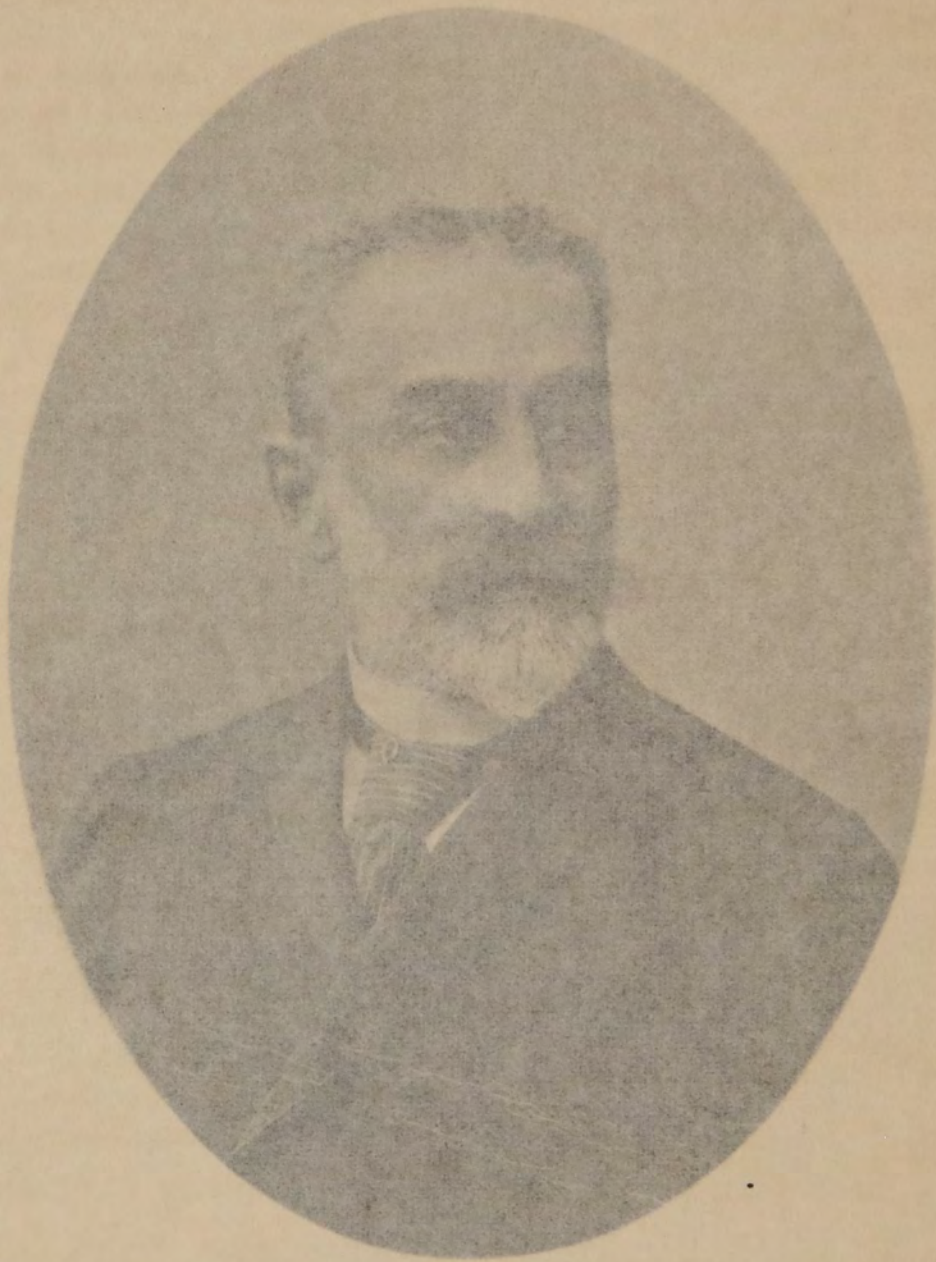

Кутаисскій губернскій предводитель дворянства,  
камергеръ,  
Князь Семень Георгіевичъ Церетели



*Гл. дворя*

Алферовъ, А.  
Алферовъ, И  
рикъ.  
Алферовъ, I  
Алферовъ, I  
Алферовъ, I  
Алферовъ, I  
Бабанинъ, С  
Баженовъ,  
Баженовъ, I  
Кровная.  
Величко, А  
Власовскій,  
ловскій.  
Власовскій,  
Де-Коннор  
Ворожба.  
Де-Коннор  
Де-Коннор  
Доможирова,  
Сумы.  
Зборомирскій, Левъ Мих., прч., Старое село.  
Золотаревъ, Валер. Никл., прч., г. Сумы.  
Золотницкій, Вор. Викт., дер. Желѣзнякъ.  
Калугина, Мар. Никл., вд. сс., с. Николаевка.  
Карповъ, Фед. Сем., сс., тут. Коржовый.  
Корейша, Серг. Дем., ка., дер. Любимая.  
Крамаренковъ, Никл. Алдр., шт. авд., тут. Александровскій  
Крамаренковъ, Никл. Никл., гв., тут. Александровскій.  
Краснянскій, Влад. Нв., ксн., г. Сумы.  
Кривошапкинъ, Никл. Льв., гв. прч., тут. Мамаевщинъ.  
Кублицкій-Піотухъ, Пет. Игн., ттс., дер. Пришибъ.  
Куколь-Яснопольская, Элеон. Як., вд. ротм., с. Куяновка.  
Куколь-Яснопольскій, Алдръ Юс., прч., дер. Вороновка.  
Куколь-Яснопольскій, Влад. Алдр., кс., дер. Саевщина.  
Куколь-Яснополскій, Конст. Никл., ттс., с. Искрисковщина.  
Линтваревъ, Георг. Мих., с. Луки.

Пав. Мих., кандид. правъ, с.  
Серг. Вас., тут. Степной.  
Мар. Никл., жена плк., с. Вира.  
Елиз. Ив., жена прч., с.  
Корсаковъ, Серг. Никл., прч., с. Шпилевка.  
Рихтеръ, Анна Пав., жена сс., с. Шпилевка.  
Руссо-де-Живонъ, Юс. Гавр., плк., г. Сумы.  
Рутновскій, Вас. Ковст., сс., г. Вѣлополье.  
Рутновскій, Конст. Алдр., прч.  
Савичъ, Алдра Алдр., г. Сумы.  
Савичъ, Алдръ Никл., ка., с. Вѣлополье.  
Савичъ, Алдр. Алдр., шт.-ротм., дер. Ново-Андреевка.  
Савичъ, Алдр. Алдр., гс., с. Писаревка.  
Савичъ, Ваніям. Алдр., корн., дер. Андреевка.  
Савичъ, Веніам. Алдр., дсс., предводитель дворянства Сумск. у., дер. Рудневка.  
Савичъ, Ек. Никл., вд. кс., с. Вѣловодъ.  
Савичъ, Конст. Конст., кр., дер. Журавка.  
Савичъ, Мих. Алдр., кандид. правъ, тут. Веселый.  
Стефановскій, Пет. Флор., тут. Михайловскій.  
Трасинь, Ил. Дм., ротм., с. Куяновка.  
Хрущова, Нат. Алдр., вд. кс., с. Степановка.

*ХАРЬКОВСКІЙ УѢЗДЪ.*

*Гл. дворяне, имѣющіе право голоса.*

Алферовъ, Пав. Вас., сс.  
Анадрузскій, Мих. Ив., плк.  
Анадрузскій, Никол. Ив., плк.  
Арцыбашевъ, Григ. Алдр.  
Бартневичъ, Эд. Людв.  
Бискупскій, Викт. Ксавер., дсс.  
Гагаринъ, кн. Конст. Никл.  
Гиршманъ, Леон. Леоп., дсс.  
Голенищевъ-Нугузовъ, Ив. Тим.  
Гордѣнко, Алдръ Ег.  
Гордѣнко, Влад. Ег.  
Гордѣнко, Ег. Степ., дсс.  
Гордѣнко, Мих. Ег.  
Гордѣнко, Никл. Ег.  
Горачевъ, Никл. Герас., ген.-лейт.  
Гриченко, Дм. Як., шт.-ротм.  
Демьяненко, Алдръ Фед.





Кутаисскій губернскій предводитель дворянства,  
камергеръ,  
Князь Семень Георгіевичъ Церетели.







Додукаловъ, Ал-ѣй Ив., дсс.  
 Дятловъ, Конст. Карл., прч.  
 Замятинъ, Викт. Никл., шт.-ротм.  
 Зарубинъ, Ив. Кондр., дсс.  
 Квитка, Андр. Валер., плк.  
 Ковалевскій, Макс. Макс., сс.  
 Ковалевскій, Мих. Григ., сс., кам.-юнк.  
 Ковалевскій, Мих. Евст., шт. кап.  
 Кочубей, Викент. Пет., плк.  
 Кремянскій, Як. Сем., дсс.  
 Лауницъ фонъ-деръ, Влад. Фед., плк., Харь-  
 ковск. уѣздн. предводитель дворянства.  
 Любарскій, Евг. Пет., дсс.  
 Оболенскій, Ив. Никл., дсс.  
 Павловъ, Ал-ѣй Никл.  
 Питра, Альбер. Самойл., дсс.  
 Рейнике, Арсент. Ив., кс.  
 Рубанъ, Вас. Андр., дсс.  
 Рындовскій, Григ. Сем., тс.

Святополкъ-Мирскій, кн. Дм. Ив., ген.-адъют.  
 Святополкъ-Мирскій, кн. Пет. Дм., флиг.-  
 адъют.  
 Севастьяновичъ-Стефановичъ, Мих. Мих., дсс.  
 Тихоцкій, Пав. Андр., плк.  
 Тихоцкій, Фед. Ег., плк.  
 Фесенко, Ив. Ос., канди. универс.  
 Филоновъ, Бор. Григ., гс.  
 Филоновъ, Никл. Львов.  
 Хрущовъ, Пав. Дм., д-ръ химіи.  
 Чернай, Никл. Алдр., сс.  
 Черняковъ, Никл. Пет., гс.  
 Шафоростовъ, Ив. Ив., сс.  
 Шереметевъ, гр. Алдръ Дм.  
 Шишкинъ, Никл. Никл., (1 ч.), Спб., Лѣс-  
 ной, Сабировская, сб. д.  
 Шкорбатовъ, Фед. Вас., сс.  
 Щелковъ, Ив. Пет., дсс.  
 Ямпольскій, Фед. Тим., дсс.

## Херсонская губернія.

Аркасъ, Никл. Никл., нс., г. Николаевъ,  
 уг. Б. Морской и Артиллерійской, сб. д.  
 Будде, Алдръ Θεод., шт.-кап. зап. полевыхъ  
 инж. войскъ, помощн. нач. 3 дистанц.  
 Привисл. ж. д., (3 ч.); жена Варв. Мих.  
 (урожд. Туленинова), дочь Вѣра, ст.  
 Ивангородъ, Привисл. ж. д.  
 Вахъ фонъ, Эмман. Андр., (2 ч.); сынъ Ма-  
 нуиль, г. Спб., Невскій, 90.  
 Велисарій, Дм. Θεод., прч., г. Одесса, Штабъ  
 59 Люблин. полка.  
 Вукотичъ, Никл. Плат., учитель; сынъ Ни-  
 колай, г. Спб., В. О., 13 лин., 54.  
 Золотницкій, Владисл. Вас.; жена Соф. Евг.  
 (урожд. Тамаро), сынъ Сергѣй, им. Михай-  
 ловка.  
 Ижицкій, Валент. Стан., (6 ч.), дер. Ижиц-  
 кая, Тираспольск. у. (постоянно), г. Спб.,  
 Петербур. Стор., Большой просп., 82 (вре-  
 менно).  
 Ижицкій, Викт. Стан., (6 ч.), дер. Ижицкая,  
 Тираспольск. у. (постоянно), г. Покровъ,  
 Владимірска. губ. (временно).

Леонтьевъ, Алдръ Степ., ттс., г. Спб., Са-  
 перный пер., 6, Тлф. 1949.  
 Мильгофъ, Алдръ Фед., шт.-кап. 16-го  
 Саперн. батал., г. Вильно.  
 Шмидтъ, Пет. Никл. (2 ч.).  
 Юферовъ, Бор. Никл., инж. п. с., мѣстечко  
 Березовка.  
 Юферовъ, Влад. Никл., дсс., жена В. Θ.,  
 г. Спб., Сергіевская, 63.  
 Юферовъ, Дм. Влад., прч. Преображ. полка,  
 г. Спб., Фурштадтская, 56.  
 Юферовъ, Серг. Влад., ка., библиотечарь  
 Госуд. Сов., композиторъ (оперы: «Мирра»  
 и «Юланта»), г. Спб., Сергіевская, 63.

### ОДЕССКІЙ УѢЗДЪ.

Абамеликъ, кн. Алдръ Пав., от. прч., г.  
 Одесса.  
 Албрандъ, Никл. Ив., от. шт.-ротм., дер.  
 Каиры, Одесск. у.  
 Албрандъ, Никл. Никл., ттс., непр. чл. Хер-  
 сонск. губерн. присут., г. Херсонъ.



- Андреевскій**, Конст. Эраст., нс., чл. Одесск. городск. управы, г. Одесса.  
**Аркудинскій**, Пав. Серг., чл. Одесск. город. управы, г. Одесса.  
**Базили**, Алдръ Конст., дсс.  
**Балинъ**, Влад. Ив., от. гс., дер. Марьеновка, Одесск. у.  
**Брайкевичъ**, Алдръ Дм., от. сс., г. Одесса.  
**Бредихинъ**, Анат. Алдр., г. Николаевъ.  
**Бредихинъ**, Вас. Алдр., от. пдпрч., г. Николаевъ.  
**Бредихинъ**, Фед. Алдр., тс., астрон. Пулков. Обсерв., г. Москва.  
**Бутенко**, Никл. Филип., нс., земск. нач. 5 уч. Одесск. у., дер. Бутовка.  
**Бѣляевъ**, Вас. Ал-ѣев., от. прч., мѣстечко Егоровка, Одесск. у.  
**Вдовиковскій**, Фед. Игн., дсс., врачъ, г. Одесса.  
**Вороничъ**, Ив. Пет., гс., Одесск. казнач., г. Одесса.  
**Гарголи**, Вас. Степ., от. ка., г. Одесса.  
**Гарголи**, Никл. Степ., от. кск., г. Одесса.  
**Гаусманъ**, Бор. Фед., инж., г. Одесса.  
**Голиковъ**, Зинов. Ив., врачъ, г. Одесса.  
**Гросуль-Толстой**, Борисъ, г. Одесса.  
**Гросуль-Толстой**, Ив. Андр., от. кск., г. Одесса.  
**Деппъ**, Никл. Алдр., инж., ген.-лейт., нач. инж. Одесск. воен. окр., г. Одесса.  
**Дмитріевъ**, Алдръ Влад., корн.  
**Дмитріевъ**, Пет. Никл., от. дсс., г. Тирасполь.  
**Добрянскій**, Влад. Григ., сс., засѣдат. Одесск. Дворянск. Опеки, дер. Михайловка.  
**Дубино-Княмицкій**, Алдръ Ил.  
**Дубино-Княмицкій**, Гавр. Ил.  
**Дубино-Княмицкій**, Ил. Ил.  
**Дубино-Княмицкій**, Іос. Ил.  
**Дыновъ**, Ив. Степ., священникъ, мѣстечко Нечаянное, Одесск. у.  
**Евневичъ**, Афон. Алдр., от. нс., дер. Нововоронцовка, Херсонск. у.  
**Емельяновъ**, Макс. Афан., пдпрч., нач. 2 уч. Одесск. у., мѣстечко Севериновка.  
**Желеповъ**, Никл. Савв., прч., засѣд. Одесск. Дворянск. Опеки, г. Одесса.  
**Житковъ**, Алдръ Вас., контръ-адм., директ. Азовск. параводн. об-ва, г. Одесса.  
**Казанли**, Сем. Як., от. кск., с. Александродаръ.  
**Казариновъ**, Ив. Ал-ѣев., сс., правит. канц. Одесск. градонач., г. Одесса.  
**Казариновъ**, Пет. Ал-ѣев., от. плк.  
**Карповъ**, Дм. Исид., пдплк.  
**Карповъ**, Фед. Исид., кап.  
**Кичъ**, Пав. Никл., дсс., предсѣд. Одесск. Коммерч. Суда, г. Одесса.  
**Колонтаевъ**, Ег. Ег., мичманъ, дер. Колонтаевка, Одесск. у.  
**Кузнецовъ**, Дм. Дм., г. Одесса.  
**Курисъ**, Ив. Ив., корн. л.-гв. гусарскаго Е. В. полка, г. С.-Петербургъ.  
**Курисъ**, Ив. Иракл., от. тс., шталмейст., мѣстечко Курисово-Покровское, Одесск. у.  
**Кучинскій**, Никл. Ест., от. ка., г. Одесса.  
**Лишнъ**, Валер. Никл., дсс., Одесск. город. голова, г. Одесса.  
**Маврокердато**, Матв. Фед., дсс., г. Одесса.  
**Мандрами**, Алдръ Никл., от. ген.-маіоръ, г. Одесса.  
**Мандрами**, Мих. Никл., нс., г. Одесса.  
**Маразли**, Григ. Григ., кмрг., от. тс., г. Одесса.  
**Машевскій**, Ив. Игн., от. шт. кап., г. Одесса.  
**Милеантъ**, Серг. Степ., г. Одесса.  
**Мочутковскій**, Іос. Іос., сс., г. Одесса.  
**Мустьяцъ**, Григ. Сем., от. шт. кап., г. Николаевъ.  
**Никшичъ-Драгичевичъ**, Вас. Ив., пдплк., г. Одесса.  
**Никшичъ-Драгичевичъ**, Митроф. Род., сс., чл. Одесск. уѣздн. земск. управы, г. Одесса.  
**Новосельскій**, Никл. Алдр., от. тс., г. С.-Петербургъ.  
**Озмидовъ**, Мих. Пав., от. нс., г. Одесса.  
**Рено Баронъ**, Алдръ Алдр., отъ лейт., г. Николаевъ.  
**Рено Баронъ**, Алдръ Ос., от. корн., г. Одесса.  
**Рено Баронъ**, Мих. Алдр., от. прч., г. Николаевъ.  
**Самарупо**, Юр. Юр., уч. мир. судья, г. Одесса.  
**Синицынъ**, Серг. Андр., сс., учит. Одесск. гимн., г. Одесса.  
**Соколовъ**, Никл. Никл., от. пдпрч., г. Одесса.  
**Сухомлиновъ**, Ал-ѣй Фед., кс., Одесск. уѣздн. предводитель дворянства, г. Николаевъ.



- Сухомлиновъ, Никл. Фед., сс., Херсонск. губерн. предводит. дворянства, г. Одесса.  
 Тимотинъ, Вас. Ив., от. кр., дер. Тимотиновка.  
 Толстой, гр. Мих. Мих., от. дсс., г. Одесса.  
 Триполитовъ, Кириакъ Конст., от. нс., г. Одесса.  
 Тройницкій, Григ. Алдр., дсс., г. С.-Петербурзь.  
 Тюнѣевъ, Дм. Герас., сс., врачъ, г. Одесса.  
 Чимевичъ, Юс. Юс., от. сс., г. Одесса.  
 Швенднеръ, Алдръ Алдр., инж., г. Одесса.  
 Шедеверъ, Конст. Алдр., дер. Терновая.  
 Шершеневичъ, Юс. Григ., от. дсс., г. Одесса.  
 Шимановскій, Митроф. Вас., дсс., чл. Одесск. Судебн. Палаты, г. Одесса.  
 Юзефовичъ, Никл. Никл., от. маіоръ, г. Одесса.  
 Яковлевъ, Мих. Ал-ѣев., кс., чл. Одесск. Окр. суда, г. Одесса.  
 Якунинъ, Алдръ Вас., от. гс., г. Одесса.  
 Якунинъ, Влад. Вас., кс., предсѣд. Одесск. уѣздн. земск. управы, г. Одесса.

### ХЕРСОНСКІЙ УѢЗДЪ.

*Гл. дворяне, имѣющіе право голоса.*

- Акимовъ, Влад. Степ., сс., г. Николаевъ, сб. д.  
 Бановъ, Никл. Апол.  
 Блажковъ, Вас. Влад., прч. зап. артил.  
 Блажковъ, Никл. Ив.  
 Бредихина, Елиз. Степ.  
 Бредихинъ, Вас. Алдр., прч.  
 Бредихинъ, Влад. Ив.  
 Бредихинъ, Хрисанфъ Алдр.  
 Бутовичъ, Ив. Ил., кск.  
 Бѣлоусовичъ, Анфиса Мих., жена нс.  
 Бѣлоусовичъ, Ив. Фед., нс.  
 Волосовъ, Вас. Ив., кап. 1 ранга, г. Николаевъ.  
 Высоцкая, Ек. Льв., жена ттс.  
 Высоцкій, Пав. Пет., ттс.  
 Высоцкій, Пет. Григ., прч., г. Херсонъ.  
 Высоцкій, Пет. Пет., кандид. естеств. наукъ.  
 Гиржевъ, Сем. Ив., корн.  
 Гунаропуло, Мих. Афан., сс., г. Херсонъ.  
 Делакуръ, Никл. Никл., корн.  
 Деминитру, Ант. Людв., дсс., г. Херсонъ.  
 Добровольскій, Андр. Вас.  
 Добровольскій, Вас. Вас., шт.-ротм.  
 Добровольскій, Пав. Вас.  
 Дудникова, Елиз. Мих., жена прч.  
 Евневичъ, Алдръ Афан., нс.  
 Журавскій, Никл. Никл., дсс., г. Херсонъ.  
 Калагеоргій-Алкалаевъ, Алдръ Никл., кр.  
 Керстинъ, Праск. Конст., вд. прч.  
 Комстадіусъ, Никл. Никл., прч.  
 Константиновъ, Вас. Андр., корн.  
 Король, Алдра Спирид., жена шт. ротм.  
 Кривошеинъ, Ив. Степ., кап.  
 Кудрявцевъ, Дм. Ростисл., кск.  
 Кудрявцевъ, Фед. Дм.  
 Липскій, Никл. Онуфр., шт.-кап.  
 Лозовичъ, Фот. Моис., гс.  
 Ляшевская, Соф. Як., жена тс., г. Одесса.  
 Малявинъ, Гавр. Алдр.  
 Малявинъ, Флор. Алдр., прч.  
 Парамонова, Елиз. Мих., жена прч., г. Херсонъ.  
 Паризо-де-ла-Валеттъ, Елиз. Як., вд. шт.-ротм., г. Николаевъ.  
 Паризо-де-ла-Валеттъ, Мих. Пав., ротм., г. Одесса.  
 Петровскій, Леон. Мих., дѣйств. студ.  
 Петровскій, Мих. Мих., ка., г. Кіевъ.  
 Пискорскій, Влад. Лук., г. Херсонъ.  
 Приходько, Мар. Фед., жена прч., г. Полтава.  
 Псіоль, Ек. Никл., жена кап. 1 ранга, г. Николаевъ.  
 Рафтопуло, Леон. Ег., шт.-ротм., г. Херсонъ.  
 Рашевскій, Никл. Пав., кр.  
 Сербиновъ, Конст. Пет., гв. шт. кап., г. Николаевъ.  
 Серединская, Мар. Тим., жена пдплк.  
 Серединскій, Пет. Авксент., пдплк.  
 Сильверсванъ, Вад. Карл., ттс., предсѣд. Бѣлгородск. уѣздн. земск. управы, г. Бѣлгородъ.  
 Скадовскій, Георг. Льв., дѣйств. студ., г. Херсонъ.  
 Сочеванова, Амал. Ром., вд. шт.-ротм.  
 Сочевановъ, Андр. Григ., г. Херсонъ.  
 Сочевановъ, Гермог. Мих., врачъ, г. Симферополь.  
 Стенбокъ-Ферморъ, гр. Влад. Вас., прап.  
 Стенбокъ-Ферморъ, гр. Ив. Вас., нс.



Стѣна, Пет. Афан., сс.  
 Сухомлиновъ, Ал-ѣй Фед., гс., предводитель  
 дворянства Одесск. у., г. Одесса.  
 Таль фонъ, Алдръ Як., ген.-маіоръ.  
 Таль фонъ, Соф. Никл., жена ген.-маіора.  
 Трубецкой, кн. Пет. Никл., кам.-юнк., Мос-  
 ковск. губернк. предводитель дворянства,  
 г. Москва.  
 Тулубьевъ, Никл. Дм.

Ульяновъ, Ив. Льв., ттс., г. Николаевъ.  
 Чарыкова, Ек. Пав., жена шт. кап.  
 Чарыковъ, Пет. Ив., гс.  
 Чернопольскій, Фед. Артем., кап. лейт., г.  
 Николаевъ.  
 Эрдели, Серг. Пав., сс., г. Херсонъ.  
 Яновская, Елиз. Пав., жена гс.  
 Яновскій, Левъ Карл., гс.

## Черниговская губернія.

Кулябко Корецкій, Ив. Ив., (6 ч.), г. Спб.,  
 Ср. Подъяческая, 3.  
 Липницкій, Митроф. Флор., плк. артил., г.  
 Спб., Охтенскіе заводы.  
 Трусевичъ, Алдръ Ив., техн., г. Москва.  
 Трусевичъ, Ив. Ив., дсс., инж. Пут. Сообщ.  
 Трусевичъ, Конст. Ив., сс., чл. Псковск.  
 Окружн. Суда, г. Псковъ.  
 Трусевичъ, Максимил. Ив., тов. прокур.  
 Рижск. Окружн. Суда, г. Рига.  
 Трусевичъ, Никл. Ив., г. Москва.  
 Трусевичъ, Пав. Ив., ротм. Кирасирск. Ея  
 Велич. Имп. Маріи Феод. полка.  
 Трусевичъ, Христоф. Ив., кандидат. правъ.  
 Трусевичъ, Як. Ив., д-ръ м., сс., г. Спб.,  
 Загородный, 6.

*Гл. дворяне, имѣющіе право участво-  
 вать во всѣхъ дѣлахъ и выборахъ дво-  
 рянства непосредственно.*

### БОРЗНЕНСКІЙ УѢЗДЪ.

Бѣлозерскій, Ив. Ив., (2 ч.).  
 Бѣлозерскій, Никл. Мих., гс., (3 ч.).  
 Бѣлозерскій, Олимп. Мих., от. шт.-кап., (3 ч.).  
 Гамалѣя, Никл. Никл., ка., (2 ч.).  
 Ге, Никл. Никл., вс., (2 ч.).  
 Глушановскій, Ант. Андр., тс., (2 ч.).  
 Гореславскій, Ив. Ив., кск., (2 ч.).  
 Горленкова, Над. Алдр., дочь шт. ротм.,  
 (2 ч.).  
 Гржимайло, Алдръ Игн., ген.-маіоръ, (2 ч.).

Гржимайло (урожд. Гореславская), Соф. Ив.,  
 жена ген.-маіора, (2 ч.).  
 Демидовская, Алдра Пет., дочь кск., (2 ч.).  
 Забѣла, Евг. Влад., кск., (2 ч.).  
 Имшенецкая, Мар. Андр., дочь пдплк.,  
 (2 ч.).  
 Комашинскій, Игн. Кондр., пдпрч., (2 ч.).  
 Конискіе (Наслѣдн. Никл. Ал-ѣев.), (2 ч.).  
 Конискіе (Наслѣдн. Як. Ром.), (3 ч.).  
 Кочубей, Мих. Никл., кр., (6 ч.).  
 Мацко (урожд. Гореславская), Анна Ив.,  
 жена ка., (2 ч.).  
 Метельскій, Андр. Сав., (1 ч.).  
 Милорадовичъ, Над. Дм., жена кск., (6 ч.).  
 Мусинъ-Пушкина, (урожд. Кушелева—Без-  
 бородко), гр. Люб. Алдр., (5 ч.).  
 Парпура (Наслѣдн. Парф. Алдр.), (2 ч.).  
 Петрункевичъ (урожд. Кандыба), Анна Пет.,  
 (6 ч.).  
 Петрункевичъ, Ив. Ил., гс., (3 ч.).  
 Радченко, Никл. Григ., кск., (2 ч.).  
 Скаржинская (урожд. Гореславская), Елиз.  
 Ив., жена ген.-маіора, (2 ч.).  
 Тарновскій, Вас. Вас., сс., (6 ч.).  
 Тарновскій, Влад. Вас., (6 ч.).  
 Товстолѣсъ (Наслѣдн. Ив. Ив.), (6 ч.).  
 Товстолѣсъ, Никл. Ил., кр., (6 ч.).  
 Тычина, Никл. Гавр., ттс., (1 ч.).  
 Чернобаева (урожд. Гореславская), Мар. Ив.,  
 жена кап., (2 ч.).  
 Чеснокъ, Мих. Аким., ген.-маіоръ, (1 ч.).  
 Шаповаленко, Конст. Степ., ка., (1 ч.).



Щечковъ, Алдръ Пет., гв. кап., (2 ч.).  
Щербины (Наслѣдн. Никиты Игн.), (3 ч.).

### ГЛУХОВСКІЙ УѢЗДЪ.

Алферова, Евд. Ал-ѣев., жена пдплк., (2 ч.).  
Амосовы (Наслѣдн. Мих. Дм.), (3 ч.).  
Бахмацкая, Ол. Пет., (3 ч.).  
Бриггенъ фонъ-деръ, Мих. Алдр., от. ка., (3 ч.).  
Высоцкій, Никл. Ег., от. гс., (2 ч.).  
Высоцкій, Серг. Ал-ѣев., от. кр., (2 ч.).  
Говорунъ, Викт. Вас., от. кр., (2 ч.).  
Демешко, Евд. Ив., жена кск., (1 ч.).  
Демешко, Пет. Абр., от. кск., (1 ч.).  
Дорошенко, Григ. Як., от. кс., (2 ч.).  
Дорошенко, Як. Степ., от. ка., (2 ч.).  
Жураковскій, Мих. Фед., от. гс., (6 ч.).  
Жураковскій, Никл. Фед., от. гс., (6 ч.).  
Зубинская (урожд. Красовская), Мар. Фед., жена пдплк., (2 ч.).  
Казанскій, Вас. Мих., земск. нач. 4 уч. Глуховск. у., (2 ч.), с. Орловка.  
Карпека, Анна Пет., жена кск., (2 ч.).  
Карпека, Дм. Кирил., от. кск., (2 ч.).  
Клоченко, Алдръ Порф., дсс., предсѣд. Округн. Суда, (2 ч.).  
Козачекъ, Ив. Моис., от. гс., (1 ч.).  
Козачокъ (урожд. Лазаревичъ), Лид. Дм., жена ка., (6 ч.).  
Кочубей, Вас. Арк., от. сс., (6 ч.).  
Кочубей (Наслѣдн. Вас. Вас.), (6 ч.).  
Красовская (урожд. Карпекина), Анна Никл., жена кр., (2 ч.).  
Лазаревичъ, Никл. Дм., ттс., поч. мир. судья, (6 ч.).  
Литвиновъ, Пет. Ал-ѣев., от. шт.-ротм., (6 ч.).  
Малченко, Пет. Ив., гс., чл. городск. управы, (2 ч.).  
Малченко, Порф. Мих., земск. участ. нач., (2 ч.).  
Марковичъ, Парм. Андр., сс., предводитель дворянства, (1 ч.).  
Миклашевскій, Андр. Мих., от. шт.-ротм., (6 ч.).  
Нарбутъ, Ив. Як., (2 ч.).  
Неплюевъ, Никл. Никл., поч. мир. судья, (6 ч.).  
Писаревичъ, Мар. Пет., вд. ка., (2 ч.).

Радченко (урожд. Дергунъ), Варв. Андр., жена нс., (2 ч.).  
Радченко, Никл. Григ., нс., поч. мир. судья, (2 ч.).  
Снѣликовъ, Никл. Ив., от. ка., (2 ч.).  
Спановская, Алдра Пет., (3 ч.).  
Спановскіе (Наслѣдн. Пав. Степ.), (3 ч.).  
Спановскій, Алдръ Степ., от. пдплк., (3 ч.).  
Спановскій, Вас. Степ., от. дсс., (3 ч.).  
Спановскій, Як. Степ., сс., чл. Округн. Суда, (3 ч.).  
Судиенко, Іос. Мих., дсс., Владимірск. губернат., (6 ч.).  
Тарасовъ, Вас. Никан., от. пдплк., (2 ч.).  
Тарасовъ, Як. Евгр., поч. мир. судья, (1 ч.).  
Терещенко, Ив. Никл., от. корн., (1 ч.).  
Терещенко, Никл. Артем., дсс., поч. мир. судья, (1 ч.).  
Толмачевъ, Пав. Никл., прч., земск. участ. нач., (2 ч.).  
Трофименко, Алдръ Герас., нс., земск. участ. нач., (3 ч.).  
Трофименко, Пав. Алдр., (3 ч.).  
Улазовскій, Мих. Фед., от. ка., (2 ч.).  
Ушинская (урожд. Дорошенко), Над. Сем., вд. сс., (2 ч.).  
Фененко, Як. Мих., от. кск., (3 ч.).  
Хелмская (урожд. Александровичъ), Ол. Фед., жена прч., (3 ч.).  
Хоменко, Влад. Ге ас., от. маіоръ, (3 ч.).  
Щечковъ, Алдръ Пет., гв. шт. кап., поч. мир. судья, (2 ч.).  
Шликевичъ, Левъ Макс., от. гс., (4 ч.).

### ГОРОДНЯНСКІЙ УѢЗДЪ.

Бакуринскіе (Наслѣдн. Алдр. Пет.), (6 ч.).  
Домантовичъ (Наслѣдн. Алдра Ал-ѣев.), (6 ч.).  
Дунинъ-Барковскій, Вас. Дм., от. тс., (6 ч.).  
Дунинъ-Барковскій, Ив. Як., от. прч., (6 ч.).  
Евреиновъ, Никл. Никл., врачъ, (3 ч.).  
Енько (Наслѣдн. Ковст. Алдр.), (3 ч.).  
Енько, Юл. Ос., шт.-кап., (3 ч.).  
Ждановичъ, Вас. Вас., ка., засѣдат. Дворянск. Опеки, (2 ч.).  
Ждановичъ, Ив. Ив., от. кр., (2 ч.).  
Ждановичъ, Ив. Никл., земск. нач., (2 ч.).  
Ждановичъ, Мар. Ив., вд. ген.-маіора, (2 ч.).  
Ждановичъ, Никл. Никл., от. гс., (2 ч.).



Ждановичъ, Пав. Вас., от. кр., (2 ч.).  
 Искрицкій, Андр. Фед., кс.  
 Калиновскіе (Наслѣдн. Викт. Герас.), (3 ч.).  
 Квицинская, Вѣра Донат., (2 ч.).  
 Ковачъ, Порф. Ос., от. шт.-кап., (2 ч.).  
 Комаровская, Ек. Никл., жена пдпрч., (3 ч.).  
 Коровольскій-Гриневакій, Дан. Карп., от.  
 гс., (6 ч.).  
 Лизогубъ, Алдра Фед., (6 ч.).  
 Лизогубъ, Ил. Андр., кс., (6 ч.).  
 Лизогубъ, Фед. Андр., предводитель дворян-  
 ства, (6 ч.).  
 Линдфорсъ, Ек. Як., жена шт. кап., (2 ч.).  
 Ляшенко (Наслѣдн. Вас. Вас.), (2 ч.).  
 Максимовичъ (Наслѣдн. Анастасіи), (2 ч.).  
 Миклашевская, Анна Алдр., жена сс., (6 ч.).  
 Миклашевскій, Іос. Ег., (6 ч.).  
 Миклашевскій, Никл. Никл., кандид. правъ,  
 чл. губ. земск. управы, (6 ч.).  
 Милорадовичъ, Григ. Алдр., ген.-маіоръ.  
 Милорадовичъ, Соф. Григ., вд. дсс., (6 ч.).  
 Петерсъ, Викт. Вильг., шт.-ротм., (2 ч.).  
 Раевскій, Алдръ Як., пдпрч., земск. нач.,  
 (2 ч.).  
 Рашевскій, Ив. Фед., (6 ч.).  
 Свѣчинъ, Алдръ Ал-ѣев., ген.-лейт., (6 ч.).  
 Силаковъ, Никл. Ив., прч., (2 ч.).  
 Силичъ (Наслѣдн. Алдра Ив.), (2 ч.).  
 Случевскіе (Наслѣдн. Алдра Конст.), (3 ч.).  
 Соколовскій, Никл. Ив., от. ттс., (2 ч.).  
 Солонина, Пет. Никл., чл. губ. земск. упра-  
 вы, (6 ч.).  
 Стаховичъ, Влад. Пет., (2 ч.).  
 Троцкій-Сенютовичъ, Серг. Порф., сс., (2 ч.).  
 Туманскій, Алдръ Зах., кр., земск. нач.,  
 (6 ч.).  
 Туманскій, Никл. Зах., от. гс., (6 ч.).  
 Худолѣй, Вас. Пав., от. кск., (2 ч.).  
 Червинская, Мар. Пет., дочь кс., (3 ч.).  
 Червинскій, Пет. Пет., чл. губ. земск. упра-  
 вы, (3 ч.).

### КОЗЕЛЕЦКІЙ УѢЗДЪ.

Андреевъ, Никл. Григ., г. Козелець.  
 Афендикъ, Ив. Григ., гс., мѣстечко Носов-  
 ка, Нѣжинск. у.  
 Афендикъ, Игн. Сем., сс., (2 ч.), с. Заворичи.  
 Бадровъ, Алдръ Фед., ка., (2 ч.), г. Умань,  
 Кіевск. губ.

Барановскій, Влад. Никл., кр., (2 ч.), с.  
 Заворичи.  
 Барановскій, Никл. Никл., гс., (2 ч.), с. За-  
 воричи.  
 Бенецкая, Мар. Пант., вд. шт.-кап., (2 ч.).  
 Бенецкій, Вас. Алдр., г. Кіевъ.  
 Бенецкій, Конст. Алдр., ттс., мѣстечко  
 Кобыжча.  
 Бенецкій, Мих. Алдр., с. Старая-Басань.  
 Бенецкій, Пет. Алдр.  
 Бернова (урожд. Кандыбина), Елиз. Григ.,  
 вд. шт.-кап., (6 ч.).  
 Бобровникова (урожд. Жилина), Ек. Никл.,  
 (2 ч.).  
 Бобровниковъ, Андр. Ив., гс., (3 ч.), г.  
 Кіевъ.  
 Бобровниковъ, Серг. Андр., г. Черниговъ.  
 Богомолецъ, Мар. Ив., (1 ч.).  
 Борщевскій, Пав. Пет., мѣстечко Кобыжча.  
 Брановицкій-Бараненко, Як. Мих., ка.,  
 (6 ч.), мѣстечко Кобыжча.  
 Брилевичъ, Алдр. Вас., плк., г. С.-Петер-  
 бургъ.  
 Брилевичъ, Афан. Вас., пдплк., г. Киши-  
 невъ.  
 Брилевичъ, Вас. Вас., кск.  
 Брилевичъ, Ив. Вас., кап.  
 Бѣлецкая-Носенко (урожд. Миничъ), Юл.  
 Андр., (3 ч.).  
 Бѣлецкій-Носенко, Андр. Пет., мѣстечко  
 Кобыжча.  
 Бѣлецкій Носенко, Евг. Пет., мѣстечко Ко-  
 быжча.  
 Васильчиковъ, Пет. Ал-ѣев., дсс., (3 ч.),  
 г. С.-Петербургъ.  
 Водопьяновъ, Ил. Як., кск., дер. Гарбузинъ.  
 Горбачевскій, Георг. Еф., кап., г. Жито-  
 міръ.  
 Городько, Еф. Ив., гс., с. Даневка.  
 Городько, Ив. Ив., кск., (2 ч.), с. Даневка.  
 Дасюковъ, Арк. Троф., кск., хут. Войтки.  
 Дацко, Евг. Ив., нс.  
 Дацко, Фед. Ив., пдплк., г. Воронежъ.  
 Иваненко, Никл. Конст., (6 ч.), с. Озеряне.  
 Катериничъ, Вад. Пет., плк. воен. инж.,  
 (3 ч.).  
 Катериничъ, Пет. Пет., г. С.-Петербургъ.  
 Красовская (урожд. Полетико), Мар. Ив.,  
 жена дсс., (2 ч.).  
 Красовскій, Мих. Вас., тс., г. Харьковъ.



- Кринскій, Болесл. Ярополкъ Марцел.-Ив., дер. Тимки.
- Кочубей (урожд. гр. Кушелева-Безбородко), Варв. Алдр., (5 ч.).
- Кочубей, Мих. Никл., гс., с. Вороньки.
- Кочубей, Пет. Арк., (6 ч.).
- Лавриненко, Дан. Ив., сс., (2 ч.), г. Черниговъ.
- Линтварева, Мар. Вас., жена ттс., (1 ч.).
- Линтваревъ, Мих. Ант., ттс., (1 ч.).
- Мандрыка, Пет. Никл., сс., (2 ч.), г. Кіевъ.
- Мейендорфъ, бар. Алдра Никл., (2 ч.).
- Миничъ, Над. Андр., (3 ч.).
- Мироненко, Вас. Исаак., кап., г. Житомиръ.
- Мусина-Пушкина (урожд. Кушелева-Безбородко), гр. Люб. Алдр., (5 ч.).
- Мусинъ-Пушкинъ, гр. Алдръ Ал-ѣв.
- Мшевскій, Евг. Алдр., с. Брегинцы.
- Невѣровскій, Георг. Фед., (2 ч.), мѣстечко Кобыжча.
- Панченко, Алдръ Никл., кр., хут. Очеретяное.
- Панченко, Мих. Никл., кр., хут. Закоты.
- Панченко, Никл. Харламп., кр., (2 ч.), хут. Закоты.
- Пашковскій, Дм. Мих., сс., (2 ч.), с. Чемерь.
- Подвисоцкій, Пет. Кирил., с. Хрещатое.
- Раковичъ, Андр. Андр., хут. Дѣдовъ.
- Романовичъ-Славотинскій, Плат. Вас., кск., (2 ч.).
- Ротмистровъ, Мих. Макс., кск., (1 ч.), г. Нѣжинъ.
- Савенко, Витал. Андр., ттс., дер. Гламазды.
- Савицкій, Дм. Вас., сс.
- Симоновскій, Ив. Ал-ѣв., от. шт. - кап., (2 ч.), мѣстечко Кобыжча.
- Солонина, Дм. Никл., с. Заворичи.
- Солонина, Никл. Пав., гс., с. Заворичи.
- Столица, Алдръ Мих., кс., (2 ч.), г. Кременчугъ.
- Сукова, Марина Пет., жена ттс., (3 ч.).
- Тарновскій, Андр. Пет., гс., (6 ч.), г. Кіевъ.
- Тарновскій, Влад. Андр., чл. Судебн. Палаты, (6 ч.), г. Кіевъ.
- Тумковскій, Дм. Ив., с. Старая-Басань.
- Тумковскій, Ив. Ив., г. Хабаровка.
- Тумковскій, Серг. Ив., г. С.-Петербургъ.
- Туриковъ, Никл. Ив.
- Ханенно, Пет. Ал-ѣв., с. Лемешы.
- Хитунъ, Евгр. Андр., мѣстечко Олишевка.
- Хоржевскій, Никл. Франц., от.-кап., (6 ч.), г. Остеръ.
- Чеканъ, Сем. Алдр., с. Лемешы.
- Шабловскій, Мих. Дм., сс., г. Новгородъ-Сѣверскъ.
- Шликевичъ, Алдръ Полик., дер. Берлозы.
- Шрамченко, Дм. Никл., мѣстечко Олишевка.
- Шрамченко, Мих. Никл., прч., с. Красиловка.
- Шрамченко, Никл. Плат., дсс., г. Москва.
- Шрамченко, Пав. Плат., дсс., (3 ч.), дер. Шапѣхи.
- Штиглиць, Бор. Фед., нс., (2 ч.), г. С.-Петербургъ.
- Юрченко, Вас. Герас. гс., дер. Баборики.
- Ядрилло, Вас. Ив., г. Козелець.

### КОНОТОПСКІЙ УѢЗДЪ.

- Армашевскій, Никл. Як., нс., г. Кіевъ.
- Армашевскій, Пет. Як., сс., проф. Кіевск. универс., г. Кіевъ.
- Астафьевъ, Алдръ Леон., хут. Богодаровка.
- Астафьевъ, Никл. Алдр., дсс., одинар. проф. СПб. Историко - Филологическ. Инстит., (3 ч.), г. С.-Петербургъ.
- Астафьевъ, Никл. Леон., чл. Конотопск. земск. управы, хут. Богодаровка.
- Бакланъ, Мих. Як., от. кр., (2 ч.).
- Бѣлецкій, Ив. Мих., прч., с. Дмитровка.
- Бѣлозерскій, Ив. Ив., кандид. филол., (2 ч.), г. Флоренція (Италія).
- Велентѣй, Степ. Пет., от. кск., (1 ч.).
- Гамалѣя, Ив. Никл., кск., Обоянск. уѣздн. предводитель дворянства, (1 ч.), г. Обоянь, Курск. губ.
- Глушаниновъ-Радванскій, Дм. Як., кр., мѣстечко Бахмачъ.
- Демчинскій, Никл. Андр., гс., хут. Босовка, Роменск. у.
- Демчинскій, Як. Андр., мѣстечко Бахмачъ.
- Джунковскій, Дм. Ил., сс., г. Смоленскъ.
- Дидевичъ, Мих. Дм., кр., мѣстечко Батурино.
- Довягело, Фед. Фед., ка., судебн. слѣдов., г. Гродно.
- Долгій, Пет. Сем., ттс., с. Коренецкое.
- Драгоміровъ, Мих. Ив., ген.-адъют., ген. отъ-инф., командующ. войсками Кіевск. Военн. Окр., г. Кіевъ.



- Дубовскій, Андр. Юр., кр., мѣстечко Батуринъ.
- Езучевскій, Мих. Тим., кр., хут. Езучевскій.
- Ермошевскій, Митроф. Григ., ка., с. Сосновка.
- Жуковъ, Як. Фед., гс., г. Конотопъ.
- Забѣлло, Мих. Никл., (2 ч.), мѣстечко Красный-Козядинъ.
- Заика, Вас. Вас., кс., с. Голенка.
- Занкевичъ, Вас. Ив., шт.-кап., (3 ч.), с. Митченки.
- Занкевичъ, Ив. Вас., пдпрч., с. Гайворонъ.
- Иващенко, Фед. Вас., кск., с. Пальчики.
- Калита, Никл. Вас., дсс., дѣлопроиз. Управ. Казач. Войскъ, г. С.-Петербургъ.
- Кандиба, Бор. Никл., инж. прч., г. Либава.
- Кандиба, Дан. Григ., гс., поч. мир. судья, (6 ч.).
- Кандиба, Левъ Никл., кр., г. Конотопъ.
- Кандиба, Никл. Григ., прч., мир. судья, (6 ч.).
- Кандиба, Пет. Никл., кр., предсѣд. Конотопск. уѣздн. земск. управы, г. Конотопъ.
- Кандиба, Серг. Андр., кск., земск. нач. 5 уч. Конотопск. у., (6 ч.), с. Куриловка.
- Катковъ, Тим. Пет., прап., хут. Кашковъ.
- Кленусъ, Никл. Мих., кр., дер. Фесовка.
- Константиновъ, Алдръ Ив., земск. врачъ Курск. губ., (2 ч.).
- Константиновъ, Алдръ Ив., ттс., земск. нач. 3 уч. Конотопск. у., с. Митченки.
- Константиновъ, Влад. Ив., шт.-кап., (2 ч.).
- Константиновъ, Никл. Ив., кап., земск. нач. 1 уч. Конотопск. у., (2 ч.), с. Подметное.
- Короткевичъ, Афан. Мих., пдплк., Бійск. воинск. нач., г. Бійскъ, Томск. губ.
- Короткевичъ, Ив. Мих., гс., г. Конотопъ.
- Короткевичъ, Никл. Мих., кап., г. Смоленскъ.
- Костенецкій, Ал-ѣй Алдр., дер. Фесовка.
- Костенецкій, Герас. Іос., кап., дер. Фесовка.
- Костенецкій, Никл. Алдр., кр., хут. Лѣсогоры, Борзенск. у.
- Костенецкій, Никл. Ив., кр., г. Конотопъ.
- Костенецкій, Федотъ Фед., плк., (2 ч.), с. Шаповаловка.
- Костенецкій, Як. Фед., тс., нач. Варшавск. Окр., Пут. Сообщ., г. Варшава.
- Кочубей, Мих. Никл., Козелецк. уѣздн. предводитель дворянства, г. Козелецъ.
- Кулябко, Конст. Фед., дсс., Конотопск. предводитель дворянства, (2 ч.), с. Крапивное.
- Кулябко, Никл. Фед., гс., чл. Черниговск. отд. Государ. Банка, (2 ч.), г. Черниговъ.
- Лазаревскій, Алдръ Матв., дсс., чл. Кіевск. Судебн. Палаты, (3 ч.), г. Кіевъ.
- Лазаренко, Мих. Фед., дсс., директ. Глуховск. гимн., г. Глуховъ.
- Лазаренко, Никл. Фед., дсс., директ. Новгородсѣверск. гимн., г. Новгородъ-Сѣверскъ.
- Лацинскій, Мих. Фед., кап. 2 ранга, г. Николаевъ.
- Лацинскій, Фед. Фед., кск., г. Одесса.
- Левченко, Всев. Мих., ттс., инж. п. с., Красноярск. уч. Сибирск. ж. дор.
- Левченко, Никл. Мих., нс., прокур. Одесск. окружн. суда, г. Одесса.
- Левченко, Степ. Мих., корн., поч. мир. судья, (2 ч.), г. Конотопъ.
- Лодонко, Степ. Ив., кс., Конотопск. уѣздн. исправн. г. Конотопъ.
- Мамановичъ, Пет. Ив., с. Поповка.
- Марковичъ, Бор. Андр., от. гс., (1 ч.).
- Мовчанъ, Емел. Григ., прч., (3 ч.), хут. Мовчановъ.
- Мокрскій, Макс. Никл., кр., хут., Мокрскій.
- Окербломъ, Митроф. Макс., прч., чл. Конотопск. земск. управы, (3 ч.), мѣстечко Батуринъ.
- Парпура, Георг. Порф., гс., (2 ч.), г. Нѣжинъ.
- Парпура, Пет. Порф., ттс., земск. нач. 2 уч. Конотопск. у., (2 ч.), г. Конотопъ.
- Покорскій - Журавко, Ал-ѣй Мих., с. Сосновка.
- Покорскій - Жоравко, Мих. Фед., от. прч., (6 ч.).
- Покорскій - Жоравко, Фед. Алдр., пдплк., с. Терешиха, Борзенск. у.
- Покотило, Ив. Ив., ттс., мѣстечко Бахмачъ.
- Полетика, Пав. Спирид., плк., с. Дмитровка.
- Пономаревъ, Вас. Ром., ка., г. Екатеринославль.
- Порохонскій, Емел. Ал-ѣев., кр., хут. Порохонскій.
- Порохонскій, Мих. Никл., земск. нач. Камышинск. у., г. Камышинъ.
- Порохонскій, Никл. Вас., от. кр., (2 ч.).
- Порохонскій, Никл. Никл., прч. артил., г. Кіевъ.
- Ревуцкій, Ив. Як., кап., хут. Лобуковка.



- Рубисовъ, Конст. Никл., кс., старш. ревиз.  
Акцизн. Сбор. Каменецъ-Подольск. губ.  
Саевскій, Ив. Вас., кап., воспит. Полоцк.  
кадетск. корп., г. Полоцкъ.  
Скаловскій, Никл. Ив., от. кап. 1 ранга,  
(2 ч.).  
Скачевскій, Ив. Мих., пдпрч., г. Тула.  
Соболевскій, Пет. Афан., плк., г. Старо-  
дубъ.  
Соколовскій, Алдръ Вас., кск., г. Конотопъ.  
Соколовскій, Пав. Льв., гс., (1 ч.), с. Деп-  
товка.  
Сологубъ, Никл. Алдр., гс., (3 ч.), с. Гай-  
воронъ.  
Тарновскій, Андр. Пет., гс., (6 ч.), г. Кіевъ.  
Фененко, Іос. Ром., ка., (6 ч.), с. Химски.  
Холодовскій, Зах. Зах., кр., с. Дмитровка.  
Чарнецкій, Францъ Март., от. кск., (6 ч.).  
Ягодовскій, Ал-ѣй Влад., кск., г. Коно-  
топъ.  
Ягодовскій, Конст. Влад., ттс., стан. прист.  
Остерск. у., г. Остеръ.  
Ягодовскій, Пет. Влад., кск., засѣдат. Ко-  
нотопск. Дворянск. Опеки, с. Красное.

### КРОЛЕВЕЦКІЙ УѢЗДЪ.

- Богаевскіе (Наслѣдн. Викт. Мих.), (2 ч.).  
Богаевскій, Викт. Ив., кс., (6 ч.).  
Войцеховичъ, Ал-ѣй Ал-ѣев., гс., предсѣд.  
земск. управы, (6 ч.).  
Ворожбитъ, Андр. Вас., от. пдплк., (3 ч.).  
Ворожбитъ (Наслѣдн. Гавр. Вас.), (3 ч.).  
Ворощенко, Влад. Мих., ттс., земск. нач.,  
(2 ч.).  
Гавриленко, Дм. Пав., сс., поч. мир. судья,  
(3 ч.).  
Долгорукая, кн. Ол. Пет., (5 ч.).  
Долгорукій, кн. Алдръ Серг., церемоніймейст.,  
(5 ч.), С.-Петербургъ.  
Долинскіе (Наслѣдн. Никл. Мих.), (6 ч.).  
Долинскій, Пет. Як., сс., (6 ч.).  
Забѣлло, Плат. Як., кск., (6 ч.).  
Иваненко, Никл. Никл., нс., (6 ч.).  
Ивановъ, Никл. Пет., артил. прч., городск.  
судья, (2 ч.).  
Карпеко, Вас. Алдр., ка., податн. инсп.,  
(3 ч.).  
Кочубей, Вас. Арк., дсс., (6 ч.).  
Максимовы (Наслѣдн. Пав. Алдр.), (2 ч.).

- Марковичъ, Бор. Андр., от. гс., (1 ч.).  
Масютинъ, Герм. Ив., от. ка., (2 ч.).  
Могилянскій-Руссобтовскій, Ив. Як., дсс.,  
(1 ч.).  
Поплавскій, Мих. Ант., кс., (6 ч.).  
Рокочи, Влад. Еф., гс., (2 ч.).  
Рудзинскій, Влад. Ив., врачъ, (3 ч.).  
Савицкій, Дм. Вас., сс., инж., (2 ч.).  
Савицкій, Ниль Пет., кск., (1 ч.).  
Савицкій, Пет. Лук., ка., (1 ч.).  
Сидорскій, Ос. Фед., от. гс., (3 ч.).  
Соломкина, Евфрос. Як., жена ка., (3 ч.).  
Фенлеко, Ив. Ром., сс., поч. мир. судья,  
(6 ч.).  
Фененко, Плат. Вас., кр., поч. мир. судья,  
(6 ч.).  
Фесенко (Наслѣдн. Троф. Ал-ѣев.), (3 ч.).  
Цитовичъ, Алдръ Пав., (3 ч.).  
Цитовичъ, Макс. Пав., кск., земск. нач.,  
(3 ч.).  
Цитовичъ (Наслѣдн. Никл. Пав.), (3 ч.).  
Шечковъ, Алдръ Пет., от. гв. кап., (2 ч.).  
Шульжинскій-Савичъ, Алдръ Никл., от. гс.,  
(2 ч.).  
Шульжинскій-Савичъ, Никл. Ив., от. кск.,  
(2 ч.).  
Юркевичъ, Конст. Никл., ттс., предводитель  
дворянства, (2 ч.).

### МГЛИНСКІЙ УѢЗДЪ.

- Барташевичъ, Митроф. Алдр., (6 ч.).  
Борщовъ, Никл. Григ., (3 ч.).  
Брешко-Брешковскій, Алдръ Пет., (6 ч.).  
Брешко-Брешковскій, Вас. Вас., (6 ч.).  
Бѣлофастовъ, Никл. Вас., (3 ч.).  
Вериго, Никл. Конст., ттс., (2 ч.).  
Вышеславцевъ, Мих. Григ., гв. пдпрч.,  
(2 ч.).  
Голицына, кн. Алдра Вас., (5 ч.).  
Головина, Ел. Пав., жена дсс., (5 ч.).  
Губчиць, Алдръ Ив., (3 ч.).  
Гудовичъ, гр. Алдръ Мих., прч., (5 ч.).  
Дунина-Борковская, Варв. Як., дочь нс.,  
(6 ч.).  
Дунинъ-Борковскій, Дм. Як., артил. шт.-  
кап., (6 ч.).  
Дунинъ-Борковскій, Іос. Як., (6 ч.).  
Есимонтовскій, Ив. Григ., дсс., (6 ч.).  
Заика, Анаст. Як., жена тс., (6 ч.).



Клейнмихель, гр. Конст. Пет., плк., (5 ч.).  
 Климовъ, Викт. Ег., кс., (2 ч.).  
 Косачъ, Андр. Пав., сс., (1 ч.).  
 Косачъ, Ант. Григ., кс., (1 ч.).  
 Лаврененко, Никл. Еф., прч., (2 ч.).  
 Лишинъ, Андр. Фед., (6 ч.).  
 Лишинъ, Викт. Дм., корн., (6 ч.).  
 Лишинъ, Герас. Пав., кс., (6 ч.).  
 Лишинъ, Никл. Андр., (6 ч.).  
 Лишинъ, Никл. Пет., ген.-маіоръ, (6 ч.).  
 Мицкевичъ, Мод. Вас., кр., (3 ч.).  
 Садовскій, Вас. Григ., ттс., (3 ч.).  
 Саханская, Елиз. Клим., вд. кск., (3 ч.).  
 Саханскій, Иллар. Иллар., (3 ч.).  
 Саховская (урожд. гр. Гудовичъ), Ол. Алдр., (5 ч.).  
 Скаржинскій, Вас. Анаст., ген.-маіоръ, (3 ч.).  
 Скаржинскій, Ив. Анаст.  
 Скаржинскій, Матв. Анаст., дсс.  
 Степанова (урожд. Рославецъ), Анна Вас., жена кс., (6 ч.).  
 Трифановская, Соф. Пет., (2 ч.).  
 Трифановскій, Мих. Сем., (2 ч.).  
 Рославецъ, Мих. Вас., кск., (6 ч.).  
 Рославецъ, Серг. Вас., (6 ч.).  
 Щерба, Пет. Фед., (6 ч.).

### НОВГОРОДЪ-СЪВЕРСКІЙ УБЪЗДЪ.

Баклашевъ, Григ. Конст., кс., г. Яренскъ.  
 Булашевичъ, Мих. Вас., кс., дѣти: Василій, Федоръ и Николай, г. Черниговъ.  
 Быковскій, Влад. Пав., г. Иркутскъ.  
 Быковскій, Зах. Андр., с. Дегтяровка.  
 Быковскій, Пет. Андр., с. Дегтяровка.  
 Быковскій, Пет. Пав., г. Иркутскъ.  
 Вербицкій-Антоховъ, Альвіанъ Андр.  
 Вербицкій-Антоховъ, Никл. Андр.; сынъ Федоръ.  
 Волковичъ, Григ. Пав., ка., г. Ольгополь.  
 Волковичъ, Евг. Пав., нс., г. Кіевъ.  
 Волковичъ, Мих. Пав., г. Новгородъ-Сѣверскъ.  
 Волковичъ, Пав. Алдр., кс., г. Новгородъ-Сѣверскъ.  
 Волковичъ, Серг. Пав., ка., г. Умань.  
 Воскобойниковъ, Никл. Бор., с. Ромашковъ.  
 Вронскій, Серг. Григ., ка.; дѣти: Михаилъ, Всеволодъ и Василько, с. Увелины.

Вронскій, Стеф. Григ., мѣстечко Конюхи.  
 Голембатовскій, Мих. Григ., плк.; дѣти: Георгій и Владиміръ, г. Варшава.  
 Голицынъ, кн. Ал-ѣй Дм., г. Москва.  
 Голицынъ, кн. Вас. Дм., г. Москва.  
 Голицынъ, кн. Влад. Эмман., г. Рязань.  
 Голицынъ, кн. Никл. Эмман., г. Рязань.  
 Голицынъ, кн. Эмман. Вас., гв. плк., (5 ч.).  
 Гранкинъ, Ал-ѣй Ал-ѣев., г. Новгородъ-Сѣверскъ.  
 Гриневичъ, Никл. Ив., дѣти: Василій и Филиппъ.  
 Гудимъ-Левковичъ, Алдръ Порф., дсс., г. Нижній-Новгородъ.  
 Гудимъ-Левковичъ, Ив. Арк., с. Пироговка.  
 Гудимъ-Левковичъ, Матв. Порф., кр., г. Воронежъ.  
 Гудовичъ, гр. Алдръ Мих., прч., (6 ч.).  
 Добровольскій, Авг. Франц., дѣти: Францъ, Евгеній и Владиславъ.  
 Добровольскій, Алдръ Франц.; дѣти: Борисъ и Евгеній.  
 Добровольскій, Францъ Пав.  
 Дорошенко, Григ. Як., кс., мѣстечко Ямполь.  
 Драгневичъ, Ив. Ив.  
 Дружаевъ, Пет. Пав., дѣти Михаилъ и Митрофанъ.  
 Дубенки, Влад. Пав.  
 Дубенки, Діодоръ Пав.  
 Дубенки, Никл. Пав.  
 Жадневичъ, Вас. Род., кс., г. Орель.  
 Жадневичъ, Георг. Вас.  
 Закревскій, Игн. Плат., тс.; сынъ Платонъ, г. С.-Петербургъ.  
 Зиминъ, Евг. Пет.  
 Зиминъ, Никл. Пет.  
 Зиминъ, Пав. Пет.  
 Ивановъ, Андр. Дем., нс.; дѣти: Николай, Григорій и Левъ, г. Новгородъ-Сѣверскъ.  
 Калугинъ, Ил. Евгр.  
 Калугинъ, Никл. Евгр.  
 Калугинъ, Никл. Никл., дсс., (3 ч.), с Ромашковъ.  
 Карпинскій, Ив. Гавр., дсс.; дѣти: Александръ и Іосифъ, г. С.-Петербургъ.  
 Кисилевичъ, Ал-ѣй Вас., г. Новгородъ-Сѣверскъ.  
 Кисилевичъ, Вас. Вас., кск., г. Варшава.



- Клименовъ, Ал-ѣй Паат., плк.; сынъ Михаилъ.
- Коленко, Алдръ Вас.; сынъ Александръ.
- Колмаковъ, Никл. Марк., дсс., г. Кіевъ.
- Корейша, Никл. Пет., гс., мѣстечко Гремячъ.
- Корейша, Пет. Тим., кр., мѣстечко Гремячъ.
- Коробка, Ил. Еф., сс., г. Минскъ.
- Короткевичъ, Никл. Гавр., кап., дер. Дробышевъ.
- Короткевичъ-Гладкій, Карпъ Вас., нс.; дѣти: Аркадій и Сергѣй, с. Комань.
- Короткевичъ-Гладкій, Мих. Карп., ттс., г. Москва.
- Короткевичъ-Гладкій, Никл. Карп., кск., г. Очаковъ.
- Коссовичъ, Андр. Никл., кап. 2 ранга; дѣти: Пиколай и Ипполитъ, хут. Гремячка.
- Коссовичъ, Ив. Андр.
- Коссовичъ, Мих. Никл., шт.-кап., г. Новгородъ-Сѣверскъ.
- Коссовичъ, Самс. Сем., дсс.: сынъ Владиміръ.
- Кочубей, Пет. Арк., гв. кап., (6 ч.).
- Лайкевичъ, Конст. Ив., (2 ч.).
- Лашкевичъ, Ал-ѣй Филип., г. С.-Петербургу.
- Лашкевичъ, Анат. Степ.
- Лашкевичъ, Евг. Филип., г. С.-Петербургу.
- Лашкевичъ, Филип. Ив., ген.-маіоръ, (1 ч.).
- Лисовскій, Алдръ Ив.; дѣти: Николай и Александръ.
- Лисовскій, Викт. Ив.
- Лобысевичъ, Фед. Ив., плк.; дѣти: Михаилъ и Александръ, г. Спб., Невскій, 88.
- Македонскій, Влад. Ив., г. Новгородъ-Сѣверскъ.
- Македонскій, Григ. Ив., г. Новгородъ-Сѣверскъ.
- Македонскій, Конст. Ив., г. Новгородъ-Сѣверскъ.
- Максимовичъ, Вас. Фед., кр.; дѣти: Митрофанъ и Иванъ, с. Фаевка.
- Маньковскій, Никит. Ив., кс.; дѣти: Борисъ и Владиміръ.
- Масальскій-Кошура, Ив. Никит.; дѣти: Николай и Иванъ, г. Новгородъ-Сѣверскъ.
- Меньщиковъ, Алдръ Тим.
- Меньщиковъ, Ал-ѣй Тим.
- Меньщиковъ, Ив. Андр., гс., дер. Леоновка.
- Меньщиковъ, Тим. Андр., ка., г. Борзна.
- Мешетичъ, Вяч. Мих., г. Варшава.
- Мешетичъ, Леон. Мих., г. Варшава.
- Мешетичъ, Мих. Мих., г. Варшава.
- Миклашевскій, Мих. Іос., дсс., (6 ч.), мѣстечко Понуровка.
- Наврозовъ, Никл. Сем., гс., г. Стародубъ.
- Новиковъ, Леон. Фед., прч. чл. уѣздн. земск. управы, (2 ч.); дѣти: Леонидъ, Владиміръ, Федоръ. Николай и Василій, г. Сѣвскъ.
- Ольховикъ, Исид. Викт.
- Ольховикъ, Никл. Викт.
- Ольховикъ, Пав. Викт.
- Ольховикъ, Пет. Викт.
- Осташковъ, Алдръ Никл.
- Осташковъ, Вас. Никл.
- Осташковъ, Георг. Никл.
- Осташковъ, Ив. Никл.
- Подгорный, Георг. Мих.
- Подгорный, Як. Фед., гс., с. Печенюги.
- Полетика, Влад. Як.
- Полетика, Пет. Як.
- Полыневъ, Викт. Викт.
- Полыневъ, Викт. Дм., маіоръ, г. Новгородъ-Сѣверскъ.
- Полыневъ, Леонт. Викт.
- Полыневъ, Мих. Викт.
- Полыневъ, Серг. Викт.
- Пригара, Вас. Алдр., сс., г. Прилуки.
- Псіоль, Вас. Степ., с. Протопоповка.
- Псіоль, Никл. Степ., с. Протопоповка.
- Псіоль, Степ. Степ., агроп., (6 ч.).
- Пузыревскій Никл. Евг.
- Пузыревскій, Ром. Ос., пдплк.; дѣти: Романъ и Владиміръ.
- Савинскій, Евл. Пет.
- Савинскій, Никита Пет.
- Садовень, Никл. Андр., дѣйств. студ.
- Свѣтлюха, Мих. Ив., г. Новгородъ-Сѣверскъ.
- Свѣтлюха, Никл. Никл., г. Черниговъ.
- Скабичевскій, Григ. Ив., дѣти: Александръ и Иванъ, г. Харьковъ.
- Скабичевскій, Конст. Ив.; сынъ Евгений.
- Слѣпушкинъ, Влад. Ив., кр., (2 ч.), г. Млава.
- Слѣпушкинъ, Степ. Ив., шт.-кап., земск. нач. 5 уч. Новгородъ Сѣверск. у., (2 ч.). дѣти: Владиміръ, Вячеславъ и Борисъ, дер. Галагановка.



- Солодкій, Витал. Спирид.,** гс., г. Новгородъ-Сѣверскъ.  
**Стебаковъ, Як. Андр.,** нс.; дѣти: Александръ и Петръ. г. Новгородъ-Сѣверскъ.  
**Стожевскій, Алдръ Мих.,** с. Ленъковъ.  
**Стожевскій, Дм. Степ.,** кап., г. Харьковъ.  
**Стожевскій, Мих. Мих.,** с. Ленъковъ.  
**Стожевскій, Стеф. Мих.,** с. Ленъковъ.  
**Судзиловскій, Гавр. Степ.,** нс., (6 ч.), с. Михальчина Слобода.  
**Судзиловскій, Никл. Гавр.,** г. Москва.  
**Судиенко, Георг. Алдр.,** с. Очкинъ.  
**Судиенко, Евг. Алдр.,** с. Очкинъ.  
**Судиенко, Іос. Мих.,** тс., въ зван. кмрг., Владимірск. губернат., (6 ч.).  
**Терещенко, Алдръ Никл.**  
**Терещенко, Мих. Ив.**  
**Терещенко, Ив. Никл.**  
**Терещенко, Никл. Артем.,** дсс., г. Кіевъ.  
**Терещенко, Никл. Ив.**  
**Томиловскій, Анат. Алдр.,** с. Протопоповка.  
**Трифановская, Соф. Пет.,** (1 ч.).  
**Трусевичъ, Андр. Ив.**  
**Трусевичъ, Вас. Ив.**  
**Ушинскій, Влад. Конст.**  
**Ушинскій, Конст. Конст.**  
**Хсецкій, Іос. Стан.—Моціан.;** дѣти: Брониславъ, Моціанъ, Казиміръ и Эдмундъ, с. Поповка.  
**Хоецкій, Люц. Іос.,** (1 ч.).  
**Худорбій, Алдръ Федот.,** с. Команъ.  
**Худорбій, Вас. Вас.;** дѣти: Петръ и Василій, с. Команъ.  
**Худорбій, Вас. Федот.,** с. Команъ.  
**Худорбій, Влад. Федот.,** с. Команъ.  
**Чернацкій, Григ. Дан.,** прч., (2 ч.), г. Кіевъ.  
**Чернявскій, Конст. Ив.**  
**Чернявскій, Никл. Ив.**  
**Чернявскій, Прокоф. Григ.,** гс.; дѣти: Дмитрій, Андрей, Иванъ, Григорій и Николай. г. Новгородъ-Сѣверскъ.  
**Шабловскій, Влад. Макс.**  
**Шабловскій, Георг. Макс.**  
**Шабловскій, Мих. Дм.,** сс., земск. нач. 3 уч. Новгородъ-Сѣверск. у., (2 ч.); дѣти: Дмитрій и Николай, хут. Напрасновка.  
**Шеверницкій, Андр. Григ.**  
**Шеверницкій, Викт. Григ.**  
**Шеверницкій, Ив. Пав.,** гс., г. Черниговъ.
- Шеверницкій, Пав. Мих.,** гс., с. Погребки.  
**Штранге, Алдръ Эд.,** сс., г. Николаевъ.  
**Штранге, Влад. Эд.,** нс., г. Новгородъ-Сѣверскъ.  
**Штранге, Мих. Никл.**  
**Шуленбургъ, гр. Ив. Карл.,** гв. шт.-ротм., предводитель дворянства и предсѣд. Новгородъ-Сѣверск. уѣздн. земск. управы, (2 ч.).  
**Юницкая, Алдра Ив.,** жена ттс., (2 ч.).  
**Юницкій, Алдръ Фед.**  
**Юницкій, Евг. Фед.**  
**Юницкій, Ив. Фед.,** нс., г. Стародубъ.  
**Юницкій, Фед. Фед.,** нс., г. Новгородъ-Сѣверскъ.  
**Юницкій, Фед. Як.,** сс., Новгородъ-Сѣверск. городск. судья, (2 ч.), с. Кривоносовка.  
**Юркевичъ, Алдръ Андр.,** ттс., (1 ч.).  
**Юркевичъ, Валер. Алдр.**  
**Юркевичъ, Витал. Ив.**  
**Юркевичъ, Дм. Алдр.**  
**Юркевичъ, Евг. Ив.**  
**Юркевичъ, Ив. Андр.,** ттс., засѣд. Новгородъ Сѣверск. Дворянск. Опеки, (1 ч.), с. Кривоносовка.  
**Юркевичъ, Конст. Алдр.**  
**Юркевичъ, Леон. Алдр.**  
**Юркевичъ, Серг. Ив.**  
**Юрковскій, Евг. Корнил.,** ген.-маіоръ; сынъ Василій.

### НОВОЗЫБКОВСКІЙ УѢЗДЪ.

- Богинская, Люб. Сем.,** вд. нс., (2 ч.).  
**Богинскій, Бор. Пет.,** кр., (2 ч.).  
**Богинскій, Глѣб. Пет.,** прч., (2 ч.).  
**Гавришевъ, Григ. Никл.,** гс., чл. Дворянск. Опеки, (3 ч.).  
**Дицъ, Ел. Григ.,** (6 ч.).  
**Долгорукова, кн. Мар. Пав.,** (6 ч.).  
**Долгоруковъ, кн. Никл. Дм.,** предводитель дворянства, (6 ч.).  
**Зѣнченко, Ел. Пет.,** вд. шт.-кап., (6 ч.).  
**Зѣнченко, Ив. Сем. 2-ой,** (6 ч.).  
**Зѣнченко, Пет. Ив.,** ка., (6 ч.).  
**Зѣнченко, Филиц. Ант.,** жена ка., (6 ч.).  
**Калиновскій, Никл. Викт.,** кр., (2 ч.).  
**Леонтовичъ, Адел. Фед.,** вд. ген.-лейт., (6 ч.).  
**Миклашевская, Ел. Пет.,** вд. гс., (6 ч.).



Немировичъ-Данченко, Серг. Пет., кр., поч.  
мир. судья, (6 ч.).  
Нехаевскій, Конст. Ал-ѣев, от. кск., (2 ч.).  
Орловская, Лид. Вас., вд. ттс., (6 ч.).  
Савичъ, Митроф. Фед., прч., (6 ч.).  
Савичъ, Никл. Фед., подпрч., (6 ч.).  
Савичъ, Пав. Фед., прч., земск. начальн.,  
(6 ч.).  
Савичъ, Пет., Фед., нс., учит. Могилевск.  
гимн., (6 ч.).  
Силаковъ, Ив. Ив., от. шт.-кап., (2 ч.).  
Силаковъ, Никл., Ив., от. подпрч., (2 ч.).  
Сребдольскій, Серг. Ал-ѣев., нс., уѣздн. чл.  
Стародубск. Окружн. Суда, (2 ч.).  
Уманецъ, Мар. Никл., вд. дсс., (6 ч.).  
Чернолуцскій, Пав. Андр., ттс., земск. нач.,  
(6 ч.).  
Янихень, Алдръ Фед., от. кр., (3 ч.).

### НѢЖИНСКІЙ УѢЗДЪ.

Арандаренкова, Мар. Фед., вд. нс., (1 ч.).  
Высоцкій, Вас. Степ., ка., чл. Плоцк. Ок-  
ружн. Суда, (2 ч.).  
Галаганъ, Ек. Вас., жена тс., (6 ч.).  
Голицына, кн. Алдра Вас., (5 ч.).  
Гржимайло, Алдръ Игн., от. ген.-маіоръ,  
(2 ч.).  
Гржимайло, Евг., Игн., от. шт.-кап., (2 ч.).  
Гудовичъ, гр. Алдръ Вас., (5 ч.).  
Гудовичъ, гр. Анастасія Вас., (5 ч.).  
Гудовичъ, гр. Вас. Вас., (5 ч.).  
Гудовичъ, гр. Ек. Вас., (5 ч.).  
Забѣлло, Анна Аким., вд. гс., (2 ч.).  
Забѣлло, Ив. Пет., дсс., (2 ч.).  
Забѣлло, Пет. Алдр., корн., (2 ч.).  
Иваненко, Ив. Конст., (6 ч.).  
Клобуковъ, Пет. Пет., от. нс., (1 ч.).  
Крушковскій, Алдръ Никл., (2 ч.).  
Кушакевичъ, Еф. Фед., священникъ, (1 ч.).  
Кушакевичъ, Пав. Фед., от. кр., (1 ч.).  
Ляцкая, Елиз. Каэт. вд. подплк., (2 ч.).  
Макаровъ, Вас. Як. кск., (2 ч.).  
Маркевичъ, Ив. Матв., кс., (3 ч.).  
Мезенцовъ, Андр. Никл., от. нс., (2 ч.).  
Милорадовичъ, Над. Дм., жена кск., (6 ч.).  
Милорадовичъ, Никл. Никл., от. кск.,  
(6 ч.).  
Мусина-Пушкина, гр. Люб. Алдр., (5 ч.).  
Наврозова, Соф. Никл., (2 ч.).

Озеровская, Алдра Никл., (2 ч.).  
Парпура, Георг. Парф., (2 ч.).  
Парпура, Пет. Парф., (2 ч.).  
Петровская, Ел. Ив., вд. сс., (3 ч.).  
Раковичъ, Андр. Андр., (6 ч.).  
Раковичъ, Викт. Лавр., ттс., (6 ч.).  
Репешко, Фед. Фед., от. ка., (2 ч.).  
Реутскій, Никл. Вас., дсс., (3 ч.).  
Салеманъ, Лук. Карл., от. подплк., (2 ч.).  
Самчевскій, Никл. Пет., (1 ч.).  
Сидоренко, Мих. Вас., (2 ч.).  
Сидоренко, Плат. Вас., (2 ч.).  
Тарновскій, Вас. Вас., от. сс., (6 ч.).  
Терешкевичъ (Наслѣдн. Пет. Еф.), (2 ч.).  
Терещенко, Никл. Артем., от. дсс., (1 ч.).  
Троцина, Конст. Елис., нс., предводитель  
дворянства, (6 ч.).  
Фальковскій, Мих. Каэт., от. прч., (3 ч.).  
Хильчевскій, Георг. Мих., от. кр., (2 ч.).  
Хильчевскій, Ив. Мих., от. гс., (2 ч.).  
Чеканъ, Ив. Мих., от. ттс., (1 ч.).  
Шаула, Зах. Кирил., от. ттс., (2 ч.).  
Якиммахъ, Мих. Моис., от. шт.-кап., (2 ч.).

### ОСТЕРСКІЙ УѢЗДЪ.

Александровичъ, Мих. Никл., от. подпр.,  
(2 ч.), г. Остеръ.  
Аршоница, Андр. Ад., кс., г. Черниговъ.  
Барановская, Люб. Як., жена сс., (3 ч.).  
Барановскій, Никл. Пант., гс., с. Ольбино.  
Барановскій, Никл. Як., гс., г. Одесса.  
Березовскій, Конст. Троф., кр., с. Сыраи.  
Березовскій, Пет. Емел., от. маіоръ, г. Сы-  
раи.  
Биронъ, Адол. Карл., кап., (3 ч.).  
Богомолецъ, Витал. Мих., ккс., (3 ч.).  
Богомолецъ, Іос. Фед., ка., дер. Коропье.  
Вершневскій, Ант. Сав., гс., г. Остеръ.  
Вершневскій, Ив. Сав., гс., дер. Скрип-  
чинъ.  
Вишневецкій, Алдръ Никл., гс., г. Одесса.  
Вишневскій, Георг. Ал-ѣев., гс., (3 ч.), дер.  
Пересуды.  
Вишневскій, Дм. Ант., мѣстечко Гоголевъ.  
Вишневскій, Конст. Фед., кр., дер. Соки-  
ринъ.  
Вишневскій, Никл. Ант., кр., (3 ч.) дер.,  
Пересуды.



Владиміровъ, Никл. Пет., гс., дер. Жеведь.  
 Гореславскій, Ив. Макс., (2 ч.).  
 Дворецкій, Фед. Ос., кс., (6 ч.).  
 Домонтовичъ, Мих. Пет., кр., (2 ч.), г. Черниговъ.  
 Домонтовичъ, Никл. Алдр., кск., (2 ч.), г. Остеръ.  
 Домонтовичъ, Соф. Никл., вд. кр., (2 ч.).  
 Жукъ, Пет. Ил., гс., с. Булаховъ.  
 Закревскій, Арк. Никл., прч., с. Борки.  
 Закревскій, Серг. Никл., прч., с. Борки.  
 Златковскій, Никл. Леонт., от. кап., село Сырай.  
 Калиновская, Анна Ив., (3 ч.).  
 Калиновская, Над. Ал-фев., вд. сс., (3 ч.).  
 Калиновскій, Влад. Никл., гс., (3 ч.), с. Смолинъ.  
 Константиновичъ, Митроф. Алдр., сс., (3 ч.), с. Старогородко.  
 Красовскій, Конст. Вас., кс., (3 ч.), мѣстечко Гоголевъ.  
 Красовскій, Мих. Вас., тс., (3 ч.), г. Харьковъ.  
 Курскій, Никл. Павл., ттс., (1 ч.), село Броворы.  
 Мацко, Анна Ив., жена ка., (2 ч.).  
 Могилянскій-Руссобтовскій, Ив. Як., дсс., (1 ч.).  
 Нуджевскій, Митроф. Еф., пдплк., с. Бобрискъ.  
 Османъ, Алдр. Моис., сс., (3 ч.), г. Кіевъ.  
 Паломоренко, Никл. Прокоф., гс., г. Черниговъ.  
 Подвысоцкая, Мар. Кирил., (2 ч.).  
 Подвысоцкій, Евг. Кирил., (2 ч.).  
 Подвысоцкій, Никл. Кирил., (2 ч.).  
 Подосинникова, Над. Ив., жена гс., (1 ч.).  
 Подосинниковъ, Дм. Мих., с. Бобрискъ.  
 Подосинниковъ, Мих. Ив., гс., (1 ч.), с. Бобрискъ.  
 Половцевъ, Пет. Андр., ген.-маіоръ, (2 ч.).  
 Савенко, Витал. Андр., ттс., г. Корлець.  
 Солонина, Конст. Ил., кс., г. Остеръ.  
 Солонина, Митроф. Мих., гс., (3 ч.).  
 Солонина, Никл. Конст., нс., (6 ч.), дер. Савинъ.  
 Солонина, Пет. Никл., кр., (6 ч.), г. Черниговъ.  
 Хоненко, Никл. Моис., от. шт.-кап., (3 ч.), с. Бобрискъ.

Черпушевичъ, Алдръ Пет., кр., дер. Полуяновъ.  
 Шанъ-Гирей, Вас. Ал-фев., дер. Малая Александровка,  
 Шрамченко, Евг. Ал-фев., кс., (6 ч.), г. Кѣльцы.  
 Шрамченко, Мих. Плат., сс., г. Москва.  
 Шрамченко, Никл. Плат., дсс., г. Москва.

## СОСНИЦКІЙ УѢЗДЪ

Абашидзе, кн. Адел. Сем., (2 ч.).  
 Абашидзе, кн. Симонъ Кайхоф., (5 ч.).  
 Буштедтъ, Елиз. Як., жена кск., (2 ч.).  
 Горбачевъ, Вас. Пав., от. ген.-лейт., (2 ч.).  
 Городискій, Ив. Вас., кск., (3 ч.).  
 Даниловичъ, Григ. Григ., ген.-лейт., (3 ч.).  
 Демидовская, Лид. Іос., вд. кс., (1 ч.).  
 Демидовскій, Никл. Мих., от. ттс., (3 ч.).  
 Добровольскій, Авг. Франц., кр., (1 ч.).  
 Домонтовичъ, Мих. Ал-фев., ген.-маіоръ, (6 ч.).  
 Домонтовичъ, Никл. Ил., дсс., (6 ч.).  
 Ермолинскій, Валер. Ив., пдпрч., (2 ч.).  
 Иванова (урожд. Магденкова), Елиз. Ал-фев., жена нс., (2 ч.).  
 Капцевичъ, Над. Викт., вд. ттс., (6 ч.).  
 Ковалевскій, Пав. Пет., от. гс., (2 ч.).  
 Колодѣй, Ал-фѣй Никл., от. прч., г. Семипалатинскъ.  
 Колодѣй, Конст. Алдр., корн. 35 драгун. Бѣлгородск. Имп. Австр. Франца Іосифа полка, г. Проскуровъ, Подольск. губ.  
 Колодѣй, Фед. Алдр., прч. 1-й конной батареи, г. Тверь, (усадьба Мена).  
 Лишинъ, Викт. Дм., (6 ч.).  
 Марковичъ, Ив. Матв., кс., (2 ч.).  
 Метельскій, Андр. Сав., (2 ч.).  
 Моховиковъ, Пав. Никит., дсс., (3 ч.).  
 Навроцкій-Опашанскій, Ив. Мих., сс., воен. врачъ, (2 ч.).  
 Омелюта, Евд. Еф., жена кр., (2 ч.).  
 Омелюта, Никл. Ив., от. кр., (2 ч.).  
 Полтарацкій, Никл. Вас., от. кс., (2 ч.).  
 Посудевскій, Мих. Ив., дсс., (3 ч.).  
 Прединскій, Пет. Дм., дсс., (2 ч.).  
 Раевская, Лид. Алдр., жена нс., (6 ч.).  
 Рудановскій, Леон. Як., от. дсс., (2 ч.).  
 Рудановскій, Мих. Лавр., нс., поч. мир. судья, (2 ч.).



Самойловичъ, Мих. Григ., от. прч. артил., (2 ч.).  
 Сахновскій, Мих. Ив., кс., (6 ч.).  
 Свенцицкая, Алдра Пет., (2 ч.).  
 Товстолѣсъ, Пет. Никл., гс., (6 ч.).  
 Троцкій-Сенютовичъ, Витал. Никл., ген.-лейт., (2 ч.).  
 Урусова, княжна Анна Валер., (5 ч.).  
 Урусова, княжна Нат. Валер., (5 ч.).  
 Урусова, княжна Ол. Валер., (5 ч.).  
 Якимаха, Серг. Лавр., (2 ч.).

### СТАРОДУБСКІЙ УѢЗДЪ.

Аршава-Чижевскій, Ал-ѣй Степ., кр., (2 ч.).  
 Бороздина, Алдра Вас., вд. прап., (2 ч.).  
 Быкова, Елиз. Сем., (2 ч.).  
 Быковъ, Ив. Як., (2 ч.).  
 Валькевичъ, Мих. Льв., прч., (6 ч.).  
 Войцеховичъ, Никл. Степ., кс., (6 ч.).  
 Гамалѣй, Алдра Сем., вд. гс., (2 ч.).  
 Головина, Ел. Пав., (5 ч.).  
 Долинскій, Ег. Ег., прч., (6 ч.).  
 Долинскій, Никл., Ег., пдплк., (6 ч.).  
 Дублянскій, Алдр., Никл., кск., (6 ч.).  
 Зеньковичъ (Секеринъ-Зеньковичъ), Як. Григ., кск., (6 ч.).  
 Котляревскій, Ал-ѣй Ив., ка., (2 ч.).  
 Кулябко-Корецкій, Ив. Григ., плк., (3 ч.).  
 Лайкевичъ, Конст. Ив., кс., (2 ч.).  
 Лятковская, Елиз. Алдр., (2 ч.).  
 Маркевичъ, Ипп. Мих., корн., (6 ч.).  
 Маркевичъ, Пет. Ив., кр., (2 ч.).  
 Миклашевская, Соф. Ив., дочь пдпрч., (6 ч.).  
 Миклашевскій, Мих. Іос., дсс., (6 ч.).  
 Миклашевскій, Серг. Анат., ка., (6 ч.).  
 Наврозова, Анна Фед., вд. прч., (2 ч.).  
 Наврозовъ, Вас. Сем., гс., (2 ч.).  
 Наврозовъ, Никл. Сем., гс., (2 ч.).  
 Плешко, Вас. Алдр., кск., (6 ч.).  
 Полетико, Влад., Никл., гс., (6 ч.).  
 Полторацкая, Анна Ег., дочь нс., (3 ч.).  
 Пробенко, Мих. Пет., гс., (3 ч.).  
 Роговичъ, Ив. Дм., кандид. правъ, (2 ч.).  
 Рубецъ, Анна Сем., вд. кс., (6 ч.).  
 Соломко, Вас. Ив., ка., (2 ч.).  
 Ханенко, Алдръ Ив., дсс., (6 ч.).  
 Харченко, Аристар. Ив., нс., (2 ч.).  
 Харченко, Елиз. Фед., жена сс., (2 ч.).  
 Хоминскій, Ив. Ал-ѣев., гс., (1 ч.).

Хоминскій, Мих. Фед., кандидат. правъ, (1 ч.).  
 Чарнолускій, Вас. Як., прч., (6 ч.).  
 Чарнолускій, Дм. Андр., пдрч., (6 ч.).  
 Чарнолускій, Пав. Андр., ттс., (6 ч.).  
 Шепелева, Анна Алдр., вд. ген.-инф., (2 ч.).  
 Ширай, Серг. Алдр., гв. корн., (4 ч.).  
 Штеричъ (урожд. Семко), Варв. Виссар., (2 ч.).  
 Штурмовъ, Ив. Ив., (2 ч.).  
 Щегловитовъ, Григ. Сем., шт.-ротм., (2 ч.).  
 Якимовичъ, Митрофанъ Вас., шт.-ротм., (6 ч.).  
 Янжуль, Никл., Ал-ѣев., кр., (1 ч.).

### СУРАЖСКІЙ УѢЗДЪ.

Баратова, кн. Варв. Кирил., вд., (5 ч.).  
 Голицына, кн. Алдра Вас., (5 ч.).  
 Гриневъ, Сем. Никл., от. гс., (6 ч.).  
 Гудовичъ, гр. Вас. Кирил., от. шт.-ротм., (5 ч.).  
 Демидовская, Анаст. Алдр., (1 ч.).  
 Долинскій, Георг. Ег., ка., поч. мир. судья, (6 ч.).  
 Есимонтовская, Вѣра Ерм., вд. нс., (6 ч.).  
 Зѣнченко, Ив. Сем., ка., поч. мир. судья, (6 ч.).  
 Зѣнченко, Фелиц. Ант., жена ка., (6 ч.).  
 Искрицкій, Андр. Фед., дсс., управл. акциз. сбор. Ковенской губ., (6 ч.).  
 Искрицкій, Ив. Фед., дсс., Гродненск. вице-губернат., (6 ч.).  
 Колосовскій, Никл. Пет., прч., (3 ч.).  
 Кулябко-Корецкая, Ол. Мих., вд. корн., (6 ч.).  
 Листовская, Мар. Феликс., жена дсс., (3 ч.).  
 Листовскій, Ив. Степ., дсс., предводитель дворянства, (3 ч.).  
 Максимовская, Мар. Ив., жена гс., (2 ч.).  
 Максимовскій, Никл. Алдр., гс., земск. нач., (2 ч.).  
 Перекрестова, Ол. Никл., вд. пдплк., (2 ч.).  
 Пригоровскій, Евг. Никл., пдпрч., земск. нач., (2 ч.).  
 Статкевичъ, Іос. Як., кск., земск. начал., (1 ч.).  
 Стошъ, Евг. Никл., (1 ч.).



Ханенко, Алдръ Ив., от. дсс., (1 ч.).  
 Ханенко, Ек. Богд., жена кск., (1 ч.).  
 Ханенко, Ив. Ив., от. кск., (1 ч.).

### ЧЕРНИГОВСКІЙ УѢЗДЪ.

Варзеръ, Вас. Георг., технол., (3 ч.).  
 Владиміровъ, Никл. Пет., гс., (2 ч.).  
 Глѣбовъ, Бор. Никл., (2 ч.).  
 Глѣбовъ, Григ. Никл., кск., (2 ч.).  
 Глѣбовъ, Серг. Никл., (2 ч.).  
 Гортынская, Алдра Пет., вд. маіора, (2 ч.).  
 Дунинъ-Барковскій, Ив. Як., прч., (6 ч.).  
 Дурново, Ив. Никл., дтс., (6 ч.).  
 Иващенко, Евламп. Георг., ка., (3 ч.).  
 Ивковъ, Фед. Олимп., шт.-ротм., (6 ч.).  
 Измаильскій, Алдръ Степ., кс., (3 ч.).  
 Кандыба, Мар. Никл., (2 ч.).  
 Капцевичъ, Над. Викт., вд. ттс.; дочь Марія.  
 Кейкуатовы (Наслѣдн. кн Мих. Никл.), (2 ч.).  
 Кобеляцкій, Ал-ѣй Ив., (2 ч.).  
 Кобеляцкій, Дм. Ив., (2 ч.).  
 Комаровская, Алдра Григ. жена кр., (3 ч.).  
 Комаровская, Ек. Никл., жена прч., (3 ч.).  
 Комаровскій, Вас. Вас., кр., (3 ч.).  
 Комаровскій, Елизаръ Никл., пдпрч., (3 ч.); сынъ Дмитрій.  
 Комаровскій, Митроф. Никл., артил. пдпрч., (3 ч.).  
 Комаровскій, Мих. Никл., гс., (3 ч.).  
 Комаровскій, Пант. Никл., шт.-кап., (3 ч.).  
 Комаровскій, Хрисанфъ Никл., гс., (3 ч.).  
 Красовскій, Влад. Мих., кр., (2 ч.).  
 Красовскій, Григ. Никл., гс., (3 ч.).  
 Красовскій, Ив. Мих.  
 Красовскій, Мих. Ив., кск., (2 ч.), дѣти: Григорій и Михаилъ.  
 Латинская, Мар. Мих., вд. ка., (3 ч.).  
 Лизогубъ, Алдра Фед. (6 ч.).  
 Лизогубъ, Фед. Андр., кр., (6 ч.).  
 Липскій, Викт. Лук., кск., (2 ч.).  
 Марцишевская, Ол. Алдр., (3 ч.).  
 Маслаковецъ, Пет. Ал-ѣев., ттс., (1 ч.); дѣти: Алексѣй, Николай, Петръ и Юлія.

Милорадовичъ, гр. Григ. Алдр., ген.-лейт., (6 ч.).  
 Милорадовичъ, Над. Дм., жена кск., (6 ч.).  
 Милорадовичъ, Соф. Григ., вд. дсс., (6 ч.).  
 Митаревская, Вѣра, дочь маіора, (3 ч.).  
 Митаревская, Людмила, дочь маіора, (3 ч.).  
 Митаревскій, Алдръ Никл., плк., (2 ч.); сынъ Александръ.  
 Молявка, Мих. Алдр., (6 ч.).  
 Молявка, Мих. Григ., шт.-ротм., (6 ч.).  
 Молявкина, Ол. Пет., жена шт.-ротмистра, (6 ч.).  
 Подольскій, Конст. Никл., гс., (2 ч.).  
 Подольскій, Никл. Мих., сс., (2 ч.).  
 Посудевскій, Мих. Ив., дсс., (2 ч.); дѣти: Иванъ, Павелъ, Евгений, Александръ, Софія, Екатерина и Прасковья.  
 Пущинъ, Никл. Ив., шт.-ротм., (2 ч.).  
 Рашевскій, Ив. Фед., (6 ч.); сынъ Петръ.  
 Рашевскій, Никл. Вас., ттс., (6 ч.); дѣти: Николай, Василій, Александръ, Петръ и Романъ.  
 Рашевскій, Як. Апол., кск., (3 ч.); сынъ Апполонъ.  
 Савинъ, Никл. Ив., дсс., (2 ч.).  
 Селецкій, Мих. Викт., (6 ч.).  
 Селецкій, Мих. Мих., прч., (6 ч.); дѣти: Александръ и Надежда.  
 Смирновъ, Викт. Григ., гс., (3 ч.).  
 Тарасенко, Никл. Феофил., (3 ч.).  
 Товстолѣсъ, Анна Никл., жена гс., (3 ч.).  
 Товстолѣсъ, Ив. Алдр., гс., (2 ч.); дѣти: Иванъ, Митрофанъ и Алексѣй.  
 Тризна, Дм. Ром., врачъ, (3 ч.).  
 Тризна, Ив. Ал-ѣев., кап., (2 ч.).  
 Тризна, Пет. Ал-ѣев., прч., (6 ч.); дѣти: Борисъ и Владиміръ.  
 Ханенко, Алдр. Ив., дсс., (3 ч.).  
 Ханенко, Ек. Вас., жена дсс., (2 ч.).  
 Шендюкъ, Никл. Сем., кап., (3 ч.); дѣти: Викторъ, Алексѣй, Иванъ, Надежда и Вѣра.  
 Шуба, Ив. Макс., гс., (6 ч.), дѣти: Михаилъ, Федоръ, Василій, Алексѣй, Вѣра и Марія.  
 Ясновскій, Никл. Вас., гс., (2 ч.).



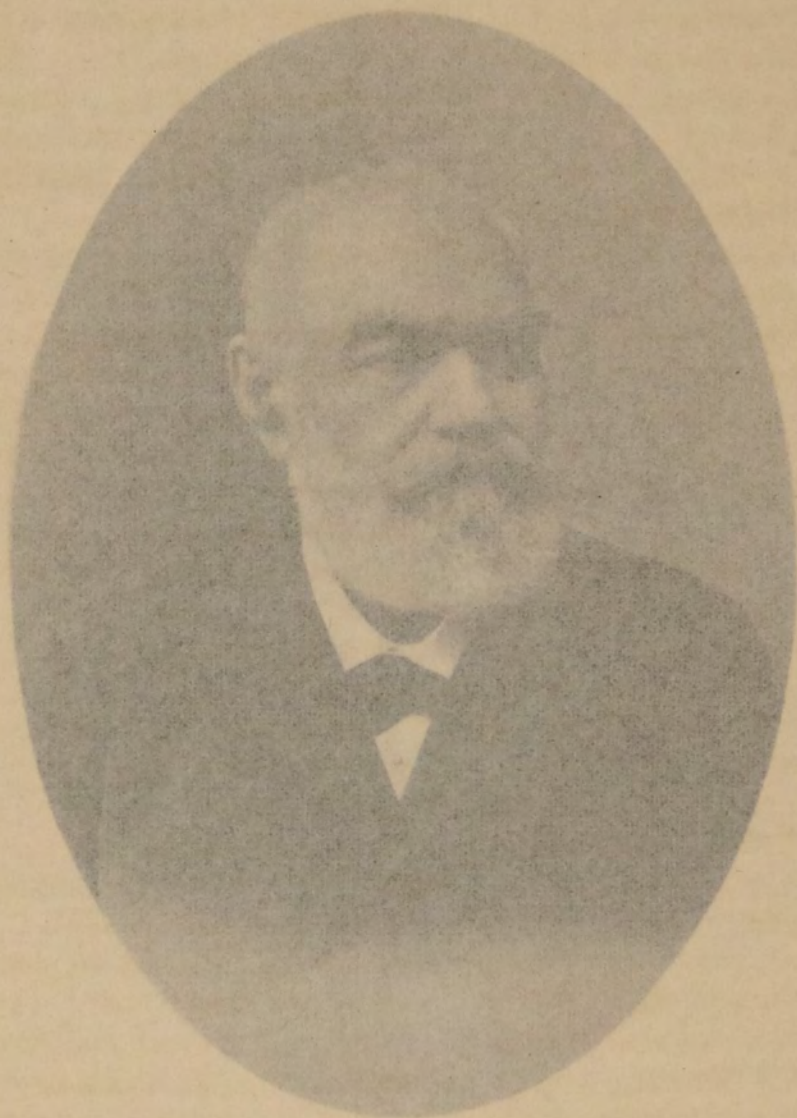

Тамбовскій губернскій предводитель дворянства,  
дѣйствительный статскій совѣтникъ,  
Князь Николай Николаевичъ Чолокаевъ.



Ханенко, Алдръ Ив., от. дсс. (3 ч.)  
 Ханенко, Ек. Богд., жена дсс. (3 ч.)  
 Ханенко, Ив. Ив., от. дсс. (3 ч.)

ЧЕРНИГОРСКИЕ

Варзеръ, В.  
 Владиміро  
 Глѣбовъ, 1  
 Глѣбовъ, 1  
 Глѣбовъ,  
 Гортынскі  
 Дунинъ-Б  
 Дурново,  
 Иващенко  
 Ивковъ, (6 ч.)  
 Измаильс  
 Кандыба,  
 Капцевич  
 рія.  
 Кейкуато  
 (2 ч.).  
 Кобеляци  
 Кобеляци  
 Комаров  
 Комаров  
 Комаров  
 Комаров  
 сынъ  
 Комаров  
 (3 ч.)  
 Комаров  
 Никл., гс., (3 ч.)  
 Комаров  
 Никл., шт.-кап., (3 ч.)  
 Комаров  
 Никл., гс., (3 ч.)  
 Красов  
 Никл., пр., (2 ч.)  
 Красов  
 Грег. Иван., гс., (3 ч.)  
 Красов  
 Никл. Ив., кск., (3 ч.); дѣти:  
 Григ  
 Латинс  
 Лизогу  
 Лизогу  
 Липскій, Викт. Лук., кск., (3 ч.)  
 Марци  
 невская, Ол. Алдр., (3 ч.)  
 Масла  
 цевъ, Пет. Ал-фев., ттс., (1 ч.);  
 дѣти: Алексѣй, Николай, Петръ и Юлія.

Алдр., тен.-лейт.,  
 Никл. Алдр., тен.-лейт.,  
 Никл. Алдр., тен.-лейт., (6 ч.)  
 Соф. Григ., вл. дсс. (6 ч.)  
 Вѣра, дочь маіора, (3 ч.)  
 Людмила, дочь маіора, (3 ч.)  
 Алдръ Никл., плк., (2 ч.);  
 сынъ Александръ.  
 Молявн, Мих. Алдр., (6 ч.)  
 Молявн, Мих. Григ., шт.-ротм., (6 ч.)  
 Молявкина, Ол. Пет., жена шт.-ротмистра,  
 (6 ч.)  
 Подольскій, Конст. Никл., гс., (2 ч.)  
 Подольскій, Никл. Мих., сс., (2 ч.)  
 Посудевскій, Мих. Ив., дсс., (2 ч.); дѣти:  
 Иванъ, Павелъ, Евгений, Александръ.  
 Софія, Екатерина и Прасковья.  
 Пущинъ, Никл. Ив., шт.-ротм., (2 ч.)  
 Рашевскій, Ив. Фед., (6 ч.); сынъ Петръ.  
 Рашевскій, Никл. Вас., ттс., (6 ч.); дѣти:  
 Николай, Василій, Александръ, Петръ и  
 Романъ.  
 Рашевскій, Як. Апол., кск., (3 ч.); сынъ  
 Аннолонъ.  
 Савинъ, Никл. Ив., дсс., (2 ч.)  
 Селецкій, Мих. Викт., (6 ч.)  
 Селецкій, Мих. Мих., прч., (6 ч.); дѣти:  
 Александръ и Надежда.  
 Смирновъ, Викт. Григ., гс., (3 ч.)  
 Тарасенко, Никл. Феофил., (3 ч.)  
 Товстолѣсъ, Анна Никл., жена гс., (3 ч.)  
 Товстолѣсъ, Ив. Алдр., гс., (2 ч.); дѣти:  
 Иванъ, Митрофанъ и Алексѣй.  
 Тризна, Дк. Ром., врачъ, (3 ч.)  
 Тризна, Ив. Ал-фев., кап., (2 ч.)  
 Тризна, Пет. Ал-фев., прч., (6 ч.); дѣти:  
 Борисъ и Надежда.  
 Ханенко, Алдр. Ив., дсс., (3 ч.)  
 Ханенко, Ек. Вас., жена дсс., (2 ч.)  
 Шендюкъ, Никл. Сем., кап., (3 ч.); дѣти:  
 Викторъ, Алексѣй, Иванъ, Надежда и  
 Вѣра.  
 Шуба, Ив. Манс., гс., (6 ч.), дѣти: Ми-  
 ханлъ, Федоръ, Василій, Алексѣй, Вѣра  
 и Марія.  
 Ясновскій, Никл. Вас., гс., (2 ч.)



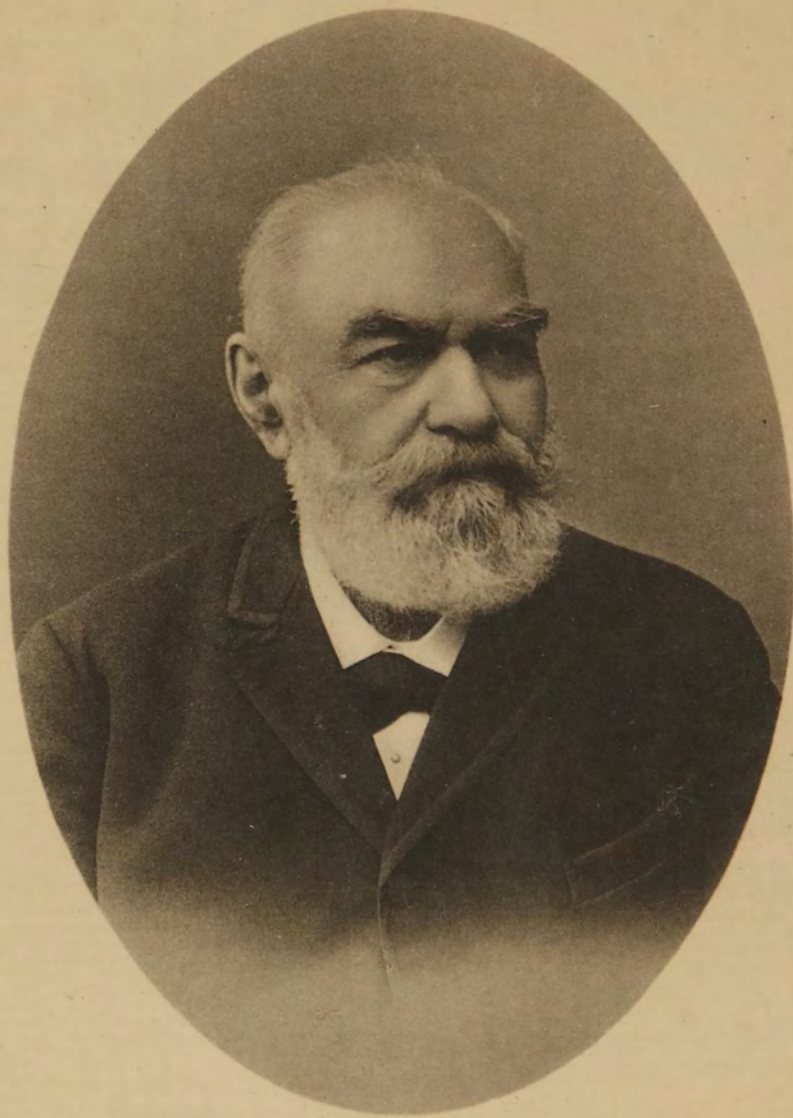

Тамбовскій губернскій предводитель дворянства,  
дѣйствительный статскій совѣтникъ,  
Князь Николай Николаевичъ Чолокаевъ.







## Ярославская губернія.

Лебедевъ, Пет. Никл., плк., воинск. нач.  
Александрійск. у. Херсон. губ.  
Опочининъ, Никл. Никл., гс., г. Спб., Ям-  
ская, 25.  
Штокфишъ-фонъ, Никл. Никл., сс., чл.  
Саратовск. окружн. суда, г. Саратовъ.

### ДАНИЛОВСКІЙ УѢЗДЪ.

Борщовъ, Мих. Мих., войск. старш., уѣздн.  
предводитель дворянства.  
Бушинъ, Як. Вас., гс.  
Виноградовъ, Геннад. Никл., инж.-кап.  
Войцѣховская, Лид. Ал-ѣев.  
Гавеманъ, Конст. Вас., пдплк.  
Гагарина (урожд. Обрезкова), кн. Нат. Мих.  
Дурново, Серг. Серг., кап.-лейт.  
Лундышевъ, Ал-ѣй Вас., кр.  
Лундышевъ, Никл. Вас., ттс.  
Михалковъ, Никл. Серг.  
Москвина, Соф. Карл.  
Мусина-Пушкина, Анна Афан.  
Оболенскій, кн. Влад. Влад.  
Перегородскій, Вас. Ал-ѣев., кс.  
Петровъ, Алдръ Пет., ка.  
Полозова, Нат. Афан.  
Полозовъ, Серг. Никл., кск., депутат. двор.  
Ратаева, Ек. Пав.  
Свибловъ, Алдръ Алдр., кап.  
Тимротъ, Ег. Алдр., сс.  
Тимротъ, Соф. Пав.  
Тихменевъ, Дм. Серг., кс., земск. нач. 3 уч.  
Даниловск. у.  
Тихменевъ, Никл. Алдр., от. корн., кандидат.  
предвод. двор.  
Тихменевъ, Никл. Пет., кр.  
Толбухинъ, Дм. Серг., гс.  
Ушакова, Мар. Ив.  
Ушаковъ, Як. Афан., ттс. земск. нач. 1 уч.  
Даниловск. у.  
Философовъ, Григ. Никл., сс.  
Черносвитовъ, Леон. Мих., кск.  
Шестаковъ, Валент. Андр., кс., земск. нач.  
2 уч. Даниловск. у.

### МОЛОГСКІЙ УѢЗДЪ.

*Гл. дворяне, имѣющіе право голоса.*

Азанчевскій-Азанчевъ, Бор. Матв., с-цо  
Ажерово.  
Азанчевскій-Азанчевъ, Мат. Пав., сс., с-цо  
Ажерово.  
Азанчевъ-Азанчевскій, Пав. Матв., нс.,  
Мологскій предводит. дворянства, усадьба  
Горшково.  
Бардовъ, Леон. Фед., ка., г. Молога.  
Берсенева, Филитеръ Мих., ка., г. Ярославль.  
Гевличъ, Дм. Ксеноф., дсс., Пензенск. губер-  
предводит. дворянства, г. Пенза.  
Глѣбовъ, Никл. Никл., ттс., кандидат. депут.  
двор., г. Ростовъ на Дону.  
Зыковъ, Алдръ Никл., пдирч., младш. нотар.,  
г. Ярославль.  
Канаковъ, Никл. Пет. сс., г. С.-Петербур-  
бургъ.  
Куракинъ, кн. Анат. Алдр., сс., депутат. Ярос-  
губерн. двор. собр., усадьба Андреевка.  
Куракинъ, кн. Мих. Анат., кандидат. Мологск-  
уѣздн. предводителя дворянства, усадьба  
с-цо Андреевское.  
Михайловъ, Геннад. Ив., г. Москва.  
Мусинъ-Пушкинъ, гр. Алдръ Ал-ѣев., с.  
Иловна.  
Мусинъ-Пушкинъ, гр. Алдръ Ив., ген-  
адъют., командующ. войск. Одесск. окр.,  
усадьба с. Ивановское.  
Мусинъ-Пушкинъ, гр. Ал-ѣй Ал-ѣев., с.  
Борисоглѣбъ.  
Мусинъ-Пушкинъ, Мих. Илларионъ, с-цо Ни-  
кольское.  
Мусинъ-Пушкинъ, Сем. Алдр., кр., земск.  
нач. 1 уч. Мологск. у., с. Часково.  
Опочининъ, Никл. Никл., гс., г. С.-Петер-  
бургъ.  
Петровъ, Алдръ Адр., гс., г. С.-Петербургъ.  
Рудинъ, Всев. Вас., д-ръ м., г. Тула.  
Соболевъ, Вас. Ив., нс., помощ. исправн.  
Мологск. у., г. Молога.



Соковнинъ, Дм. Никл., дсс., товар. предсѣд. Окружнаго суда, г. Смоленскъ.

Соковнинъ, Конст. Никл., г. Владиміръ.

Франція, Всев. Алферіев., шт.-кап., с. Копорье.

Черновитовъ, Леон. Мих., поч. мир. судья, с. Покровское на Шекснѣ.

Черновъ, Влад. Алдр., с. Красное на Шекснѣ.

Шиповъ, Мих. Ив., дсс., г. Нижній-Новгородъ.

Шмидтъ, Ив. Степ., сс., Шуйск. уѣзд. предводит. дворянства, г. Шуя, Владим. губ.

### МЫШКИНСКІЙ УѢЗДЪ.

*Гл. дворяне, имѣющіе право голоса.*

Зыковъ, Пет. Серг., сс., Радзивиловская таможня.

Калачевъ, Викт. Вас., тс., г. С.-Петербургъ.

Кожинъ, Алдръ Дм., шт.-ротм., г. С.-Петербургъ.

Кузьмина-Короваева, Клав. Флег., вд. плк., усадьба Доронино.

Максимовичъ, Серг. Пав., нс., г. С.-Петербургъ.

Медоксъ, Конст. Пав., гс., г. Саратовъ.

Михайловъ, Пет. Як., кап., усадьба Нелюбино.

Поливанова, Анна Алдр., жена кап. генер. штаба, г. Двинск, Витебск. губ.

Пономарева, Над. Мих., вд. гв. прч., г. Кашинъ, Тверск. губ.

Пѣтунинъ, Ал-ѣй Ил., кр. усадьба Ростовцево.

Строевъ, Пав. Алдр., ка., г. Угличъ.

Строевъ, Степ. Алдр., пдлк., усадьба Ковезино.

Томановская, Нат. Фед., вд. ген.-лейт., г. Тверь.

Томановскій, Никл. Никл., шт.-кап., усадьба Красное.

Тучкова, Ек. Конст., вд. ген.-лейт., усадьба Шишкино.

Тютчевъ, Алдръ Ал-ѣев., кс., усадьба Знаменское.

Ушаковъ, Як. Афан., ттс., почт. ст. Середа, Данилов. у.

Чавчавадзе, кн. Нат. Серг., г. Царскод Село, Петербургск. губ.

Яминскій, Никл. Никан., гв. прч., усадьба Горки.

### РОМАНОВО-БОРИСОГЛѢБСКІЙ УѢЗДЪ.

Аверкіева, Паулина Пег.

Азанчеева, Елиз. Дм.

Аладовъ, Ил. Сем.

Алексѣева, Над. Ал-ѣев.

Алексѣева, Ол. Пав.

Аронова, Над. Дм., г. Романовъ-Борисоглѣбскъ.

Бакаева, Павла Ос.

Бирюлевъ, Никл. Андр.

Боброва, Глаф. Ив.

Брянчанинова, Олимп. Ив.

Буланина, Нат. Вас.

Бушинъ, Як. Вас., усадьба Дуброво, Понгиловск. вол.

Бѣгичевъ, Алдръ Никит.

Васильева, Анна Дм., г. Вологда.

Васильчиковъ, Александръ.

Васильчиковъ, Петръ.

Введенская, Мар. Серг., г. Ямполь, Подольской губ.

Великанова, Фанни Андр.

Власьева, Людм. Евг.

Власьева, Мар. Серг., с. Петровское.

Власьевъ, Серг. Серг., г. Ярославль.

Власьевы (наслѣдн. Серг. Мих.).

Воейковъ, Ал-ѣй Ал-ѣев.

Волкова, Антон. Фед., г. Ярославль, Любимская у., д. Крючкова.

Волкова, Вѣра Ив., почт. ст. Киндяки.

Волковъ, Влад. Алдр., дсс., г. Ярославль.

Волконскіе, кн. (наслѣдн. Мих. Дм.).

Воробьева, Людм. Як.

Вяземская, Нат. Андр.

Гавеманъ, Алдра Алдр.

Гейденъ, Алдра Влад.

Голицынъ, кн. Серг. Мих.

Голохвастовъ, Пет. Влад.

Горошковъ, Мих. Ник., г. Ярославль.

Горяиновъ, Вас. Никл., г. С.-Петербургъ, Николаевская ул.

Дедюлина, Мар. Влад.

Дедюлина, Нат. Никл.

Дедюлина, Ол. Влад.

Денисьевъ, Алдръ Ал-ѣев.

Де-Траверзе, Мар. Никл.



- Доводчиковъ, Кирил. Кирил., г. Романовъ-Борисоглѣбскъ.  
 Дубинина, Вѣра Серг., г. Ярославль, д. общ. банка.  
 Ельчанинѡва, Варв. Пав.  
 Ельчанинова, Мар. Пав.  
 Ельчанинова, Ол. Пав.  
 Ельчаниновъ, Никл. Пав.  
 Ельчаниновъ, Пав. Никл.  
 Есауловъ, Митроф. Пет.  
 Есауловъ, Пав. Пет., нач. 10-го корпуса, г. Харьковъ.  
 Жадовская, Зин. Никл., г. Москва, Срѣтенка, д. Малюшина.  
 Запольскій, Ив. Пав.  
 Запольскій, Пав. Пет.  
 Захаровъ, Алдръ Евг., г. Рыпинъ, Плоцкой губ.  
 Зацѣпина, Анна Конст., г. Романовъ-Борисоглѣбскъ.  
 Зацѣпинъ, Алдръ Мих., кск., г. Ярославль.  
 Зацѣпинъ, Алдръ Пет.  
 Зацѣпинъ, Вас. Пет., г. Романовъ-Борисоглѣбскъ  
 Зацѣпинъ, Гавр. Михс., кск.  
 Зернова, Олимп. Серг.  
 Зилова, Надежда, Кронштадтъ, Посадская, д. Бритнева.  
 Зилова, Ольга, Кронштадтъ, Посадская, д. Бритнева.  
 Зилова, Прасковья, г. Кронштадтъ, Посадская, д. Бритнева.  
 Зиловъ, Александръ, г. Кронштадтъ, Посадская, д. Бритнева.  
 Зиловъ, Петръ, г. Кронштадтъ, Посадская, д. Бритнева.  
 Зыбина, Мар. Влад., с. Ратчи, Холмск. у., Псковск. губ., ст. Гряды.  
 Ивановы (наслѣдн. Дм. Арк.).  
 Игнатѣва, Праск. Алдр.  
 Израилева, Сераф. Пав., г. Ярославль.  
 Ильинская, Анна Алдр.  
 Калачевъ, Геннад. Викт.  
 Каратыгинъ, Арс. Арс.  
 Квашнина-Самарина, Екатерина.  
 Квашнинъ-Самаринъ, Василій.  
 Квашнинъ-Самаринъ, Николай.  
 Кидошенковъ, Никл. Вас., г. С.-Петербургъ, Захарьевская, 9.  
 Кладищевы (наслѣдн. Дм. Пет.).  
 Кладнщевы (наслѣд. Никл. Пет.).  
 Кореневъ, Влад. Дм., г. Архангельскъ.  
 Кохъ-фонъ, Матв. Густ.  
 Кругликова, Мар. Пав.  
 Кругликова, Нат. Пав.  
 Крюкова, Ек. Ив.  
 Курзакова, Нат. Мих.  
 Лапчинская, Елиз. Вас.  
 Лацкая, Дар. Пет., г. Ярославль.  
 Лебедева, Ол. Евст., г. С.-Петербургъ.  
 Левашева, Анна Алдр.  
 Левашевъ, Андр. Фед.  
 Лихачевъ, Влад. Ив., Пошехонск. у.  
 Лопатецкая, Ол. Дм., с. Ермаково  
 Львова, Юл. Пав.  
 Макалютинъ, Михаилъ.  
 Макалютинъ, Николай.  
 Макалютинъ, Петръ.  
 Макина, Мар. Пав., г. Ярославль, Рождественская, соб. д.  
 Мамоновъ, Алдръ Плат., с. Кощеево, Богородск. вол.  
 Мамоновъ, Серг. Плат., пдпрч., с. Кощеево, Богородск. вол.  
 Маркова, Нат. Пав., с. Киверинки.  
 Маслаковецъ, Алдра Юс., с. Борисково, Шаготской вол.  
 Маслаковецъ, Ив. Як.  
 Маслаковецъ, Мар. Як.  
 Маслаковецъ, Пав. Як.  
 Маслаковецъ, Як. Як.  
 Мелентьевъ, Никл. Никл., пдплк., г. Рыбинскъ.  
 Меньщикова, Варв. Конст.  
 Метелицына, Алдра Дм.  
 Метелицына, Соф. Дм.  
 Мещерскій, Пет. Ив.  
 Миславскій, Ардал. Пет., г. Ярославль.  
 Михайловъ, Серг. Вас., дсс., г. Романовъ-Борисоглѣбскъ.  
 Михалковы (наслѣдн. Никл. Серг.).  
 Мордвинова, Елиз. Пав.  
 Мордвиновъ, Влад. Пав., г. С.-Петербургъ, Знаменская, 9.  
 Москвинъ, Ив. Фед., г. Москва, Поварская, д. Козловской.  
 Мусина-Пушкина, Тат. Ив.  
 Мясоѣдовъ, Никл. Мих.  
 Некрасовъ, Алдръ Фед., почт. ст. Киндяки.  
 Нефимоновъ, Левъ Пет.



- Новинкй, Никл. Ив., г. Нижній-Новгородъ,  
Вознесенскй пер., д. Алексѣева.
- Новицкая, Карол. Карл.
- Обрѣзковъ, Мих. Дм.
- Обтяжновъ, Никл. Вас.
- Орлова, Над. Никан.
- Орловъ, Пав. Никан.
- Островская, Мар. Фед., г. Рыбинскъ.
- Охочинская, Соф. Влад.
- Павловскй, Домен. Игн. Валер.
- Пархоменко, Ол. Никл., г. Романовъ-Бори-  
соглѣбскъ.
- Пасынкова, Над. Фед.
- Перепелкинъ, Ив. Никл.
- Пересвѣтовы (наслѣдн. Алдра Ив.).
- Погорѣльскй, Никл. Дм., г. Рыбинскъ.
- Поливановъ, Левъ Льв.
- Поповъ, Алдръ Вас.
- Пушкарева, Ол. Никл., г. Казань.
- Радышевская, Алдра Фед.
- Ратаевъ, Вас. Дм.
- Рыкачева, Алдра Никл.
- Рыкачевы (наслѣдн. Андр. Алдр).
- Сабанѣева, Мар. Григ., г. Ярославль, Дво-  
рянская, сб. д.
- Сабанѣева, Нат. Серг., с. Родіонцево, Бо-  
городск. вол.
- Сабанѣевъ, Арк. Пав., нс., с. Родіоново,  
Богородск. вол.
- Сабанѣевъ, Влад. Никл., г. Рыбинскъ.
- Сабанѣевъ, Влад. Пав., кс., г. Ярославль,  
Дворянская, сб. д.
- Сабанѣевъ, Евг. Алдр., дсс., с-цо Аннинское,  
Савинск. вол.
- Сабуровъ, Ив. Алдр.
- Самарина, Алдра Ив.
- Самарины (Наслѣдн. Дм. Ив.).
- Селифонтовъ, Ив. Никл.
- Смирновъ, Фед. Фед.
- Смоленская, Елиз. Ив., г. Рыбинскъ.
- Сокова, Мар. Ал-ѣев.
- Степанова, Алдра Никл.
- Степанова, Над. Пав.
- Сукова, Люб. Никл.
- Таненбергъ, Нат. Юс.
- Теляковская, Мар. Степ., г. Рыбинскъ, Ру-  
мянцевская ул.
- Теляковская, Юл. Вас.
- Теляковскй, Валер. Конст., кс., жена Ек-  
Ив. (урожд. Трусевичъ), г. Спб., Нико-  
лаевская, 76.
- Теляковскй, Леон. Конст., дсс., г. Красно-  
ярскъ, Енисейск. губ.
- Теперская, Елиз. Вас., Савинск. вол.
- Теперская, Раиса Вас., Савинск. вол.
- Тихменевъ, Дм. Серг., ст. Вятское, Дани-  
ловск. у.
- Тороповъ, Ив. Ал-ѣев., нс.
- Трушинскй, Демосф. Фед.
- Тутурова, Юл. Ал-ѣев., г. Ярославль, Бори-  
соглѣбская, сб. д.
- Угличанинова, Мар. Серг., с-цо Ульяново,  
Савинск. вол.
- Угличаниновъ, Вас. Дм., с-цо Ульяново,  
Савинск. вол.
- Ухтомская, Анна Никл.
- Ушаковъ, Влад. Никл.
- Федосѣевъ, Бор. Вас., г. Ярославль.
- Федосѣевъ, Бор. Ив., сс., г. Ярославль.
- Филатова, Мар. Фед., с. Понизовки, Лю-  
бимск. у.
- Ханыкова, Над. Степ.
- Ханыковъ, Дм. Степ.
- Ханыковъ, Пет. Дм.
- Харзѣевъ, Дм. Ив., г. Бѣлозерскъ, Новго-  
родск. губ.
- Хомутова, Леонія Никл., с. Никольское.
- Хомутова, Мар. Пав., с. Поишлово.
- Хомутовъ, Алдръ Серг.
- Хомутовъ, Мих. Дм., с. Поишлово.
- Хомутовъ, Серг. Дм., с. Поишлово.
- Хомутовы (Наслѣдн. Дм. Никл.), с. Поиш-  
лово.
- Циммерманъ, Елиз. Ив., г. Ярославль, Дѣ-  
вичй монаст.
- Челищевъ, Дм. Мих.
- Чубаровъ, Алдръ Иринар., корн.
- Шафровъ, Александръ.
- Шафровъ, Дмитрій.
- Шафровъ, Константинъ.
- Шафровъ, Миханлъ.
- Шаховской, Ив. Фед.
- Шмакова, Мар. Пет.
- Шпееръ, Влад. Ив.
- Штейгеръ, Олимп. Ив.
- Штенге, Елиз. Венед.
- Шубина, Алдра Никл.
- Шубина, Ек. Никан., с. Алексѣевское.



Шугуровъ, Серг. Григ.  
 Шупинскій, Андр. Пав., г. Тверь, 1 часть.  
 Щербатова, Соф. Ал-ѣев.  
 Щербатская, Алдра Серг., с. Фиминское,  
 Максимовск. вол.  
 Щербатская, Зин. Пав., с. Спасское.  
 Щербатскій, Алдръ Як., с-цо Помогалово.  
 Щербатскій, Никл. Як., кс., г. Романовъ-  
 Борисоглѣбскъ.

Щербатскій, Пет. Як., кс., с. Спасское.  
 Энгельгартъ, Мар. Зах.  
 Юсупова, кн. Сумарокова-Эльстонъ, гр.  
 Зин. Никл., г. С.-Петербургъ.  
 Явленская, Ек. Дм., усадьба Владимір-  
 ское.  
 Ясинская, Олимп. Дм.  
 Ясинскій, Викт. Пет.

## ДОПОЛНЕНІЕ.

### Гродненская губернія.

#### ПРУЖАНСКІЙ УѢЗДЪ.

Андржейковичъ, Ос. Ос., Видне.  
 Апенцеллеръ, Анеля Карл., им. Тевли.  
 Бобинскій, Владисл. Мих., им.: Юрковщизна  
 и Щерополь.  
 Борисовскій, Ад. Ос., им. Бухали.  
 Борисовскій, Емел. Стан., им. Полонный  
 Грудъ.  
 Быховець, Ванда Ив., им. Иоалинъ.  
 Василевскій, Теофиль Ив., им. Давидовичи.  
 Влодекъ, Мар. Владисл., им. Кабаки.  
 Влостовскій, Ант. Матв., околица Ляхи.  
 Влостовскій, Валент. Алдр., им. Лыщики.  
 Влостовскій, Ос. Матв., околица Ляхи.  
 Волынцевичъ, Феликсъ Ив., им. Подельсна.  
 Выслоухъ, Стан. Стан., им. Зеновиль.  
 Высоцкій, Меч. Карл., им. Байки.  
 Громницкая, Соф. Ксавер., им. Блудень.  
 Де-Низо, Левъ Викент., им. Борекъ.  
 Завадскій, Ос. Юл., им. Малечь.  
 Задарновскій, Алдръ Карл., им. Попротно.  
 Коршунова, Люб. Адр., им. Рудавецъ.  
 Космовскій, Ос. Францъ Онуфр., им. Байки.  
 Крашевскій, Богусл. Каэт., им. Долгое.

Левковичъ, Каз. Эд., им. Байки.  
 Леженскій, Болесл. Ферд., им. Оранчицы.  
 Лескевичъ, Ив. Клим., им. Полонный Грудъ.  
 Маевская, Геновефа Викент., им. Рукавецъ.  
 Микульскій, Валенсъ Флорент., им. Ястребль.  
 Нейгофъ-Лей, Ром. Ромуал., им. Сегневичи.  
 Осуховскій, Ос. Алдр., им. Щерчево.  
 Писанко, Людом. Март., им. Гаврилковичи.  
 Рудомино, Ядв. Ив., им. Ядзинокъ.  
 Скочинскій, Витол. Алдр., им. Галены.  
 Спинекъ, Карпъ Болесл., им. Сухополь.  
 Станкевичъ, Ос. Викент., им. Косинщизна.  
 Станкевичъ, Стан. Домин., им. Косинщизна.  
 Станкевичъ, Францъ Ант., им. Косинщизна.  
 Стржеминскій, Юст. Калик. Юс. Ант. Вла-  
 дисл.-Алф., им. Германы.  
 Сѣдлецкій, Алдръ Адол., им. Яновщизна.  
 Трембицкій, Владисл. Богусл., им. Линево.  
 Черноцкій, Мих. Люціан.-Болесл., им. Бурд-  
 зилы и Лыщики.  
 Черноцкій, Ос. Люціан.-Болесл., им.: Бурд-  
 зилы и Лыщики.  
 Черская, Соф. Генр., им. Чернолозы.  
 Шеміотъ, Стан. Брунон., им. Городечна.  
 Ястржемскій, Пет. Леонар., им. Вѣжки.



## Полтавская губернія.

## ЗЕНЬКОВСКІЙ УѢЗДЪ.

Ахтырка, Мих. Андр., мѣстечко Ковалевка.  
 Балашевъ, Никл. Афан., сс., г. Полтава.  
 Бекманъ, Никл. Никл., кск., г. Могилевъ.  
 Бекманъ, Никл. Никл., нс., г. Зеньковъ.  
 Богаевскій, Пав. Дм., священникъ, мѣстечко Ковалевка.  
 Бразоль, Григ. Евг., нс., с. Малая Павловка.  
 Бразоль, Левъ Евг., ка., г. С.-Петербургъ.  
 Бразоль, Серг. Евг., сс., г. Полтава.  
 Бутовичъ, Алдръ Мих., прч., с. Дейкаловка.  
 Бутовичъ, Андр. Алдр., с. Трояновка.  
 Бутовичъ, Вас. Вас., кап., г. С.-Петербургъ.  
 Бутовичъ, Вас. Григ., нс., хут. Челновая Балка.  
 Бутовичъ, Мих. Вас., плк., г. Кіевъ.  
 Бѣлявскій, Ал-ѣй Вас., кр., с. Бобровникъ.  
 Бѣлявскій, Вас. Никл., маіоръ, с. Бобровникъ.  
 Бѣлявскій, Никл. Вас., с. Ступки.  
 Бѣлявскій, Никл. Никл., ген.-маіоръ, г. Ташкентъ.  
 Геевскій, Ив. Лук., гс., г. Зеньковъ.  
 Гнѣдичъ, Григ. Пет., прч., г. Ахтырка.  
 Годзевичъ, Влад. Алдр., ка., г. Зеньковъ.  
 Гончаренко, Влад. Георг., прч., г. Зеньковъ.  
 Горниковъ, Георг. Ив., гс., мѣстечко Кузминъ.  
 Горонескуль, Георг. Ром., ттс., с. Шиловка.  
 Горонескуль, Ив. Ром., сс., с. Бобровникъ.  
 Гофманъ, Влад. Никл., шт.-кап., г. Полтава.  
 Даніель, Никл. Ив., дсс., с. Млины.  
 Даценко, Никл. Пет., прч., с. Пирки.  
 Демяновичъ-Перекрестовъ, Вас. Андр., кс., с. Федоровка.  
 Драфановскій, Конст. Влад., г. Полтава.  
 Дубяга, Ив. Мих., ка., г. Полтава.  
 Дубяга, Мих. Мих., г. С.-Петербургъ.  
 Дубяга, Никл. Мих., г. Харьковъ.  
 Дубяга, Оръ Мих., г. Новочеркасскъ.  
 Дубяга, Пет. Леон., пдпрч., хут. Дубягъ.  
 Дунинъ-Барковскій, Алдръ Алдр., с. Жоржавка.

Еникуцовъ, Мих. Никл., гс., дер. Березникъ.  
 Еремѣевъ, Никл. Степ., ка., г. Митава.  
 Карташевскій, Мих. Никл., кр., мѣстечко Опошне.  
 Кириленко, Кондрать Степ., кск., мѣстечко Ковалевка.  
 Косюра, Вас. Ив., маіоръ, Ковалевск. вол.  
 Крамаренко, Митроф. Фед., священникъ, с. Великая Павловка.  
 Кричевскій, Влад. Степ., кап., г. Зеньковъ.  
 Лихопой, Вас. Мих., сс., г. Полтава.  
 Лихопой, Ив. Як., гс., с. Иордановка.  
 Лихопой, Степ. Юл., ка., хут. Пожарный.  
 Лишинъ, Лаврент. Григ., кап., г. Александрополь.  
 Максимовичъ, Конст. Алдр., с. Великая Павловка.  
 Миняйловъ, Григ. Пет., ка., мѣстечко Куземинъ.  
 Мотрій, Фед. Никиф., ттс., хут. Мотріевъ, Кирилло-Анновск. вол.  
 Нѣженцовъ, Ив. Ив., гс., дер. Дамаскъ.  
 Нѣженцовъ, Никл. Ив., сс., дер. Солоха.  
 Павловъ, Никл. Пет., нс., с. Заиченцы.  
 Павловъ, Пет. Пет., сс., г. Лубны.  
 Пащенко, Алдръ Никл., шт.-кап., дер. Николаевка.  
 Плетневъ, Дм. Ив., гс., дер. Меркурьевка.  
 Присецкій, Ив. Никл., кск., дер. Климово.  
 Рошъ, Алдръ Алдр., прч., г. Зеньковъ.  
 Рошъ, Алдръ Людв., сс., с. Гнилица.  
 Рошъ, Людв. Алдр., шт.-кап., мѣстечко Грунь.  
 Рошъ, Никл. Алдр., кр., с. Гнилица.  
 Рошачовскій, Фадд. Пант., сс., г. Зеньковъ.  
 Саранчовъ, Алдръ Евмен, кр., с. Бѣльскъ.  
 Саранчовъ, Евг. Евменіевичъ, пдплк., дер. Саранчовка.  
 Саранчовъ, Леон. Евмен., кр., с. Бѣльскъ.  
 Саранчовъ, Мих. Евмен., дер. Саранчовка.  
 Собецкій, Влад. Сем., кр., Велико-Будищская вол.  
 Ташаруль, Дан. Мих., кр., с. Тарасовка.  
 Трипольскій, Ал-ѣй Пав., прч., мѣстечко Опошне.



- Трипольскій, Род. Пав., гс., дер. Давжекъ.  
 Трипольскій, Як. Евгр., ттс., дер. Арзер-  
 желовка.  
 Тугариновъ, Дм. Вас., ген.-маіоръ, мѣстечко  
 Куземины.

- Тугариновъ, Мих. Вас., мѣстечко Куземины.  
 Чачко, Пант. Ил., ка., г. Пирятинъ.  
 Чупринъ, Евменій Артем., кр., г. Бѣльскъ.  
 Чуть, Ал-ѣй Никл., кап., мѣстечко Грунь.  
 Яресько, Ал-ѣй Як., кск., с. Баръ.

## Саратовская губернія.

### БАЛАШОВСКІЙ УѢЗДЪ.

- Абловъ, Алдръ Пет., дер. Пріютъ, Каза-  
 чинск. вол.  
 Бафталовскій, Викент. Ив., г. Саратовъ.  
 Битюцкій, Анат. Ив., прч. гв., дер. Иванов-  
 ка, Макаровск. вол.  
 Болдыревъ, Алдръ Вас., с. Красный Яръ,  
 Баклушинск. вол.  
 Булгаковъ, Алдръ Дм., дсс., чл. Саратовск.  
 Судебн. Палаты, г. Саратовъ.  
 Васильевъ, Ил. Серап., им. при с. Туркахъ.  
 Васильевъ, Пет. Серап., им. при с. Туркахъ.  
 Веселовскій, Алдръ Бор., кс., дер. Лунина,  
 Марьинск. вол.  
 Веселовскій, Бор. Степ., кс., дер. Лунина,  
 Марьинск. вол.  
 Волковъ, Алдръ Григ., гс., с. Боцманово.  
 Волконскій, кн. Мих. Серг., оберъ - егерм.,  
 товар. министра Народн. Просвѣщенія,  
 г. С.-Петербургъ.  
 Волконскій, кн. Пет. Мих., кам.-юнк., сло-  
 бода Романовка (временно).  
 Воскобойниковъ, Викт. Дм., прч. зап., с.  
 Сестренки.  
 Вышеславцевъ, Серг. Вас., с. Турки.  
 Голицынъ, кн. Левъ Льв., егермейст., дсс.,  
 губерnsk. предводитель дворянства, г. Са-  
 ратовъ.  
 Зацѣпинъ, Гавр. Мих., гс., г. С.-Петербургъ.  
 Ивановъ, Капит. Алдр., хут. Ивановской.  
 Коваленковъ, Алдръ Пет., кск., г. Бала-  
 шовъ.  
 Коваленковъ, Никл. Пет., от. прч., г. Бала-  
 шовъ.  
 Ловенъ, Мих. Ег., кап., с. Макарово.
- Ловенъ, Никл. Мих., прч. зап., с. Перевѣ-  
 синки.  
 Львовъ, Алдръ Никл., кам.-юнк., Варшавск.  
 вице-губернат.  
 Львовъ, Ал-ѣй Никл., шт.-ротм., л.-гв. Гу-  
 сарск. п.  
 Львовъ, Влад. Никл.  
 Львовъ, Конст. Никл., корн. Кавалергарск. п.  
 Львовъ, Никл. Никл., Балашовск. уѣздн.  
 предводитель дворянства, с. Бобылевка.  
 Львовъ, Фед. Ал-ѣев., дсс., г. Москва.  
 Львовъ, Фед. Никл.  
 Молчановъ, Никл. Вас., прч., дер. Молча-  
 новка, Сѣверск. вол.  
 Молчановъ, Никл. Никл., с. Бобылевка.  
 Нарышкинъ, Вас. Льв., г. С.-Петербургъ.  
 Орловъ, Мих. Никл., дер. Отрадино, Мака-  
 ровск. вол.  
 Пашъ, Алдръ Никл., пдпрч., секрет. двор.  
 Депутат. Собр., г. Саратовъ.  
 Пашъ, Никл. Никл., дер. Чепушка, Ива-  
 новск. 1 вол.  
 Петровъ, Влад. Пет., г. Балашовъ.  
 Полѣновъ, Конст. Дм., гс., хут. Полѣновъ,  
 Андреевск. вол.  
 Прозоровскій-Голицынъ, кн. Алдръ Алдр.,  
 церемоніймейст., г. Москва, Пречистенка,  
 д. кн. Салтыковой-Головкиной.  
 Прозоровскій-Голицынъ, кн. Алдръ Фед.,  
 ген.-лейт., с. Зубриловка.  
 Ровинскій, Марьянъ Феликс., дер. Александр-  
 ровка, Ивановск. 2 вол.  
 Саловъ, Алдръ Алдр., нс., г. Саратовъ.  
 Саловъ, Алдръ Ил., корн. зап., с. Ива-  
 новка 1.  
 Саловъ, Ил. Алдр., нс., с. Ивановка 1.



- Сатинъ, Алдръ Арк., дер. Натальино, Мещеряковск. вол.  
 Сатинъ, Анат. Арк., дер. Натальино, Мещеряковск. вол.  
 Сатинъ, Ив. Ив., с. Красное-Колѣно.  
 Сафоновъ, Леон. Никл., с. Чириково, Боцмановск. вол.  
 Снѣжковъ, Влад. Григ., слобода Красавка.  
 Сосѣдовъ, Никл. Ег., кс., с. Ключи, Сестренск. вол.  
 Струковъ, Пет. Степ., с. Трубетчино, Турковск. вол.  
 Сумароковъ, Ал-ѣй Влад., кск., с-цо Зыбино, Зубриловск. вол.  
 Сумароковъ, Арк. Влад., кр., г. Балашовъ.  
 Сумароковъ, Юр. Влад.  
 Суровцовъ, Влад. Дм., ген.-маіоръ, Лифляндск. губернат., им. при дер. Вражкахъ, Боцманово-Ивановск. вол.  
 Троянъ, Пав. Арк., кс., им. при дер. Вражкахъ, с. Баклушахъ.  
 Унковскій, Сем. Алдр., кр., дер. Агѣвка, Перевѣсинск. вол.  
 Фохтъ, Андр. Серг., с-цо Хоприкъ, Баклушинск. вол.  
 Хотяновскій, Алдръ Фед., кр., с. Бѣльщино, Макаровск. вол.

## Черниговская губернія

### СТАРОДУБСКІЙ УѢЗДЪ

- Барановскій, Алдръ Ив., дсс., мѣстечко Баклань, Мглин. у.  
 Быковъ, Ив. Як., сс., земск. нач. 3 уч., дер. Буда-Корецвая.  
 Валькевичъ, Мих. Льв., прч. земск. нач. 4 уч., дер. Меженики.  
 Витковичъ, Андр. Пет., дер. Михновка.  
 Витковичъ, Пав. Пет., дер. Михновка.  
 Витковичъ, Сем. Пет., кр., дер. Михновка.  
 Войцеховичъ, Никл. Степ., дсс., г. С.-Петербургъ.  
 Гамалѣя, Апол. Алдр., ка., г. С.-Петербургъ.  
 Зеньковичъ, Як. Григ., кр., дер. Артиушково.  
 Котынскій, Георг. Никл., сс., дер. Карбовка.  
 Лайкевичъ, Влад. Ив., прч., с. Кистеръ.  
 Лашкевичъ, Никл. Ал-ѣв., плк. ген. шт., г. С.-Петербургъ.  
 Маркевичъ, Пет. Ив., кр., с. Дохновичи.  
 Миклашевскій, Мих. Юс., дсс., мѣстечко Понуровка.  
 Миклашевскій, Серг. Анат., кс., с. Нижнее.  
 Наврозовъ, Вас. Сем., гс., земск. нач., г. Новгородсѣверскъ.  
 Наврозовъ, Никл. Сем., гс., предводитель дворянства, Старод. у., с. Лобки.  
 Оршаво-Чижевскій, Ал-ѣй Степ., кр., дер. Горицы.  
 Плешко, Вас. Алдр., кс., г. Стародубъ.  
 Полетика, Влад. Никл., гс., засѣд. Дворянск. Опеки, хут. Глинки.  
 Прабенко, Мих. Пет., гс., г. Стародубъ.  
 Роговичъ, Дм. Дм., г. Стародубъ.  
 Роговичъ, Ив. Дм., кандид. правъ, г. Стародубъ.  
 Роговичъ, Мих. Дм., г. Стародубъ.  
 Самоквасовъ, Пет. Як., кр., с. Мериновка.  
 Ханенно, Алдръ Алдр., нс., тюремн. инсп. Черниговск. губ., г. Черниговъ.  
 Харченко, Аристар. Ив., сс., с. Чеховка.  
 Хоминскій, Ив. Ал-ѣв., гс., засѣд. Старод. Дворянск. Опеки, г. Стародубъ.  
 Хоминскій, Мих. Фед., кандид. правъ, с. Остроглядово.  
 Щегловитовъ, Андр. Григ., ка., с. Меленекъ.  
 Щегловитовъ, Ив. Григ., сс., г. Петербургъ.  
 Ширай, Серг. Алдр., прч., с. Солова.  
 Якимовичъ, Митроф. Вас., шт.-ротм., дер. Обуховка.  
 Янжулъ, Никл. Ал-ѣв., кр., с. Ярцево.



## Гг. Дворяне разныхъ губерній.

- Азанчевскій - Азанчевъ, Алдръ Матв., Мологск. у., Яросл. губ., усадьба Азанево.
- Алфимовъ, Ал-ѣй Дм., г. Москва, Пречист. ч., 2 уч., Денежный пер., д. Сальковой, лѣтомъ—с. Воробьево, Клинск. у., Москов. губ.
- Ангерь, Алдръ Оскар., прч. зап., Мышкинск. у., Яросл. губ., с. Рождествено.
- Андреевъ, Никл. Никл., Вологодск. уѣздн. предводитель дворянства. г. Вологда, сб. д.
- Анненковъ, Алдръ Мих., ротм., С.-Петербургск. губ., мыза Стрѣльна, казармы.
- Арцыбашевъ, Мих. Никл., дсс., г. Цывильскъ, Казанск. губ.
- д'Асторъ, Леон. Карл., кс., (2 ч.).
- Афремовъ, Влад. Алдр., г. Мезенскъ, Орловск. губ., с. Сальница.
- Ачкасовъ, Сем. Ал-ѣев., шт. ротм., ст. Шестикино Рыбинско-Бологовск. ж. д., им. Павлово.
- Багговуть, Никл. Никл., плк. л.-гв. Конно-Гренад. п., г. Старый Петергофъ, бульваръ Юркевича, д. Бриттика.
- Бакунина, Анна Никл., вд. сс., г. Тамбовъ, Дворянская ул., д. Зундблатъ.
- Бакунинъ, Никл. Модест., ттс., податн. инсп. 4 уч. Москвы, г. Москва, Ср. Кисловка, д. быв. Чернева.
- Бакуринскій, Ал-ѣй Алдр., с. Церковище, Городнянск. у., Черниг. губ.
- Бакуринскій, Фед. Пав., мѣстечко Рѣпкій, Городнянск. у., Черниг. губ.
- Балабановъ, Мих. Сафр., г. Короча, Курск. губ., хут. Никольскій.
- Барсуковъ, Никл. Никл., кр., поч. чл. Двинск. Крѣпостн. Попеч-ва, г. Кіевъ.
- Барсуковъ, Никл. Фед., кс., инж.-техн., поч. чл. Кіевск. дѣтск. пріютовъ, г. Кіевъ.
- Барташевскій, Никл. Ос., инж., (6 ч.), г. Спб. Невскій, 93.
- Батюшковъ, Влад. Никл., Устюженск. податн. инсп., г. Устюжна.
- Башиловъ, Ив. Алдр., Любимск. уѣздн. чл. суда, г. Любимъ, Яросл. губ.
- Безобразовъ, Θεод. Θεод., предс. Олонец. уѣздн. сѣзда, г. Олонецъ.
- Беллертъ, Никл. Ив., от. маіоръ, депутат. двор. Угличск. у., г. Ярославль, Лѣсная площадка, сб. д.
- Бирилевъ, Ал-ѣй Ал-ѣев., контръ-адм., г. Спб. В. О., 11 лин., 22.
- Биркинъ, Влад. Серг., ст. Выгоничи, Трубчев. у., Орловск. губ.
- Бобровскій, Андр. Як., с. Великій-Лиственъ, Городнянск. у. Черниг. губ.
- Болотовъ, Никл. Никл., дсс., Любимск. предводит. дворянств. г. Любимъ Яросл. губ.
- Большевъ, Алдръ Алдр., кап. 2 ранга, г. Кронштадтъ, канцелярія 5 флотск. экипажа.
- Большевъ, Андр. Алдр., ген.-маіоръ г. Спб., уг. Ивановской и Загороднаго, 1.
- Бооль, фонъ, Конст. Ег., нс., Финл. ж. д., ст., Перкіярви, сб. мыза.
- Бооль фонъ, Никл. Конст., шт.-кап., Спб. Окружное артиллер. упр., г. Спб., Знаменская, 34.
- Борщевъ, Мих. Мих., войск. старш. Даниловск. уѣздн. предводитель дворянства, г. Даниловъ, Яросл. губ.
- Бостельманъ, Анат. Никл., офиц. флота, Яросл. губ., Рыбинск. у., им. Костино.
- Боярскій, Мих. Дм., дер. Тимки, Яблун. вол., Лубенск. у., Полтав. г.
- Боярскій, Никл. Ив., от. шт.-ротм., с. Порофѣвка, Ахтыр. у., Харьков. г.
- Боярскій, Пет. Мих., кск., поч. мир. судья Лубенск. у., директоръ Лубенск. отд. тюремн. комит., попечит. Тимков. земск. школы, состоящ. при М-вѣюстиціи и командиров. для занятій въ Уголовный Кассацион. Деп. Пр. Сен., г. Спб., Мытнинская наб., 11.
- Брецинскій, Вас. Ант., нс., г. Москва, сб. д.
- Брецинскій, Влад. Ант., ттс., посадъ Дубовка.
- Брецинскій, Мих. Ант., нс., земск. нач. Мещевск. у., Калуж. губ.
- Брунъ, Алдръ Алдр., г. Спб., В. О., 10 лин. 39.
- Будбергъ, бар. Анат. Алдр., ротм. л.-гв. Конно-Гренад. п., г. Старый Петергофъ. С.-Петербургская, д. Медвѣдева.
- Будбергъ, бар. Андр. Алдр., шт. ротм. л.-гв. Конно-Гренад. п., г. Старый Петергофъ, С.-Петербургская, д. Медвѣдева.



- Будбергъ, бар. Никл. Алдр., плк. л.-гв. Конно-Гренад. п., г. Старый Петергофъ, С.-Петербуржская, д. Медвѣдева.
- Буланинъ, Діодоръ Вас., нс., Ростовск. у., Яросл. губ., с. Ильинское
- Булашевичъ, Мих. Вас., с. Важничи, Городнянск. у., Черниг. губ.
- Бургеръ, Алдръ Алдр., кск., (3 ч.), г. Спб. Кирочная, 30.
- Бургеръ, Алдръ Ив., от. сс., (3 ч.), г. Красноярск, Енис. губ.
- Бушинъ, Як. Вас., гс., Романово-Борисоглѣбск. у., Яросл. губ., усадьба Дуброво.
- Бушъ (урожд. Шмидтъ), Алдра Влад., жена ген. маіора.
- Бычковъ, Афан. Фед., тс., директ. Имп. Публичн. Библиот., г. Спб.
- Бычковъ, Фед. Фед., кам. юнк., г. Рыбинскъ, им. Пеѣровское.
- Бѣльская, Мар. Ос., дочь ротм., им. Екатерингофъ, Городокск. у., Витебск. губ.
- Бюнтингъ фонъ, Ал-ѣй Георг., офиц. Конногвард. п., жена Мар. Ал-ѣев., г. Спб., Б. Морская, зд. Конногв. казармъ.
- Вали-Ханъ, Гази Булатов., султанъ киргизъ-кайсаковъ, плк. Атаманскаго Е. И. В. п., г. Спб. Пески, 8 ул., 50.
- Вали-Ханъ, Искендеръ Гази султанъ Киргизъ-Кайсацкій, г. Спб., Пески, 8 ул., 50.
- Варакинъ, Вас. Конст., кап. зап., Угличск. у., Яросл. губ., усадьба при с. Николонѣ, Мокшѣ, Клементьевск. вол.
- Варенцевъ, Дм. Дм., ттс., земск. нач. Ярославск. у., с. Діево-Городище.
- Ватаци, Алдръ Алдр., плк., г. Старый Петергофъ.
- Веймарнъ, Пет. Ив., от. ген.-маіоръ, Николаевск. ж. д., ст. Валдайка, с. Рютино, им. Зарѣчье.
- Велисарій, Дм. Феод., прч. Люблинск. полка, г. Одесса.
- Величко, Ив. Никл., от. флота мичманъ, зимой—г. Спб., Троицкая, 25, лѣтомъ—г. Рыбинскъ.
- Величко, Никл. Ив., от. флота ген.-маіоръ, г. Рыбинскъ, Крестовая, д. Хозинскаго.
- Вельяминовъ-Зерновъ, Серг. Ал-ѣев., прч. зап., земск. нач., Любимск. у., Яросл. губ., усадьба Слоны.
- Вилламовъ, Евг. Алдр., шт. ротм., г. Старый Петергофъ.
- Вилламовъ, Никл. Арт., плк., команд-драгунск. п., г. Остроленка.
- де-Виттъ, Анат. Як., прч., г. Старый Петергофъ, л.-гв. Конно Гренад. полкъ.
- де-Виттъ, Пет. Як., корн., г. Старый Петергофъ, л.-гв. Конно-Гренад. полкъ.
- Вишинскій, Влад. Франц., от. пдпрч., г. Пошехонье.
- Владимірскій, Викт. Викт., ген. маіоръ, нач. жандарм. управл., г. Ярославль.
- Владимірскій, Конст. Викт., плк., воинск. нач., г. Рыбинскъ.
- Волковичъ, Маркіанъ Лук., г. Городня, Городнянск. у., Черниг. губ.
- Волковъ, Алдръ Алдр., зимой—г. Ярославль, Никитская ул., лѣтомъ—Яросл. губ., Романово-Борисоглѣбск. у., почт. ст. Киндяки, им. Александрія.
- Волковъ, Влад. Алдр., дсс., чл. Ярослав. Ок-ружн. Суда, г. Ярослав., Дворянская сб. д.
- Волковъ, Никл. Влад., прч. зап., земск. нач., г. Романовъ-Борисоглѣбскъ, им. Мѣшково.
- Волоцкая, Ел. Мих., вд. дсс., г. Спб., Новоисаакіевская, 20.
- Волоцкая, Нат. Ал-ѣев., жена плк., г. Спб., Мойка, 10.
- Волоцкой, Ал-ѣй Мих., кр., Пошехонск. у., Яросл. губ., с. Восильевское.
- Всеволожскій, Ив. Алдр., оберъ-гофмейст., тс., директ. Имп. театр., г. Спб., Театральная, 2—6.
- Вульфъ, Никл. Пет., акцизн. надзир. Новгородск. Окр., г. Новгородъ, канцелярія акцизн. управленія.
- Вяземскій, кн. Никл. Никл., г. Рыбинскъ.
- Гадзяцкая, Мар. Пав., дочь плк., г. Хороль, Полтавск. губ.
- Гадзяцкая (урожд. Гадзяцкая), Соф. Никл., г. С.-Петербургъ.
- Гадзяцкій, Алдръ Никл., шт.-кап.; жена Алдра Никл. г. Тула.
- Гадзяцкій, Влад. Пет., кандид. математ. наукъ, г. Одесса.
- Гадзяцкій, Конст. Пет., г. С.-Петербургъ.
- Гадзяцкій, Пав. Пет., плк., Хорольск. воинск. нач.; жена Мар. Богусл. (урожд. Осуховская), г. Хороль, Полтавск. губ.



- Гадзяцкій, Пет. Пет., универс., сс., директ. Енисейск. прогимназіи; жена Мар. Фед. (урожд. Кречуновичъ), г. Енисейскъ.
- Гадзяцкій, Серг. Алдр., г. С.-Петербургъ, Государственн. Контроль.
- Ганскау, Фед. Фед., пдпрч. зап., земск. нач., г. Рыбинскъ.
- Ганъ фонъ, бар. Конст. Пет. Вильг. Руд., уѣздн. чл. Ярославск. Окр. Суда по Даниловск. у., г. Даниловъ.
- Ганъ, Пет. Ал-ѣв., прч. зап., земск. нач., Екатеринославск. губ., поч. ст. Перещепино, им. Шандровка.
- Гейсманъ, Плат. Алдр., плк., г. Спб., Никольскій пер., 9.
- Гефтманъ фонъ, Алдръ Феод., кс., препод. Имп. Александр. Лицея, Имп. учил. Правовѣдѣнія, г. Спб., М. Итальянская, 26
- Гильшеръ, Влад. Ив., Мологск. у. Яросл. губ., с. Станилово.
- Гиппиусъ, Бор. Алдр., прч., г. Спб., Ново-Петергофскій просп., Николаевск. кавал. учил., офицерск. флигель.
- Гладковъ, Дм. Алдр., Пошехонск. уѣздн. предводитель дворянства и предсѣд мѣстн. земск. управы, г. Пошехонье, Яросл. губ.
- Глѣбовъ, Никл. Никл., инж. пут., Мологск. у., им. Андрейково (Коротнево).
- Голинскій, Пет. Еф., ттс., г. С.-Петербургъ.
- Горяиновъ, Вас. Никл., сс., г. Спб., Надеждинская, 14.
- Григоровичъ, Сем. Вас., г. Городня, Черниг. губ.
- Гриневскій, Дан. Карп., с. Выхвостово, Городнянск. у., Черниг. губ.
- Гриневскій, Мих. Дан., с. Выхвостово, Городнянск. у., Черниг. губ.
- Дегнеръ, фонъ, Гонорать Як., г. Саратовъ.
- Дегтеревъ, Никл. Алдр., нач. дистанц. г. Бобруйскъ.
- Делло, Пав. Пет., плк., г. Спб., Гороховая, Спб. жандар. управленіе.
- Дзвонковичъ, Григ. Ив., Городнянск. у., Черниг. губ.
- Дингельштедтъ фонъ, Никл. Фед., от. кап. л.-гв. Московск. полка; жена Мар. Фед. (урожд. Кейзеръ фонъ Нилькгеймъ), дѣти: Федоръ и Николай, г. Спб., Знаменская, 12, кв. 5.
- Дитерихсъ, Дав. Дав., шт. ротм., г. Спб., Ново-Петергофскій просп., Никол. кавалер. учил., офицерск. флигель.
- Дмитревскій, Ив. Пав., гс., г. Рыбинскъ, того-же у., им. Бошарово.
- Дудинскій, Никл. Фед., прч. зап., Рославск. уѣздн. предводитель дворянства, г. Рославль, Смоленск. губ.
- Дунинъ-Барковскій, Алдръ Вас., с. Лиственъ, Городнянск. у., Черниг. губ.
- Дунинъ-Барковскій, Ал-ѣй Вас., с. Лиственъ, Городнянск. у., Черниг. губ.
- Дунинъ-Барковскій, Григ. Вас., с. Лиственъ, Городнянск. у., Черниг. губ.
- Дунинъ-Барковскій, Дм. Вас., с. Лиственъ, Городнянск. у., Черниг. губ.
- Дьяченко, Серг. Викт., Казанск. городск. голова, г. Казань, сб. д.
- Евневичъ, Евг. Никл., прч. зап., Мологск. у., Яросл. губ., усадьба Борочекъ.
- Евневичъ, Никл. Пав., хут. Рагозки, Городнянск. у., Черниг. губ.
- Евреиновъ, Бор. Пет., от. кап. артил., Курск. губ. почт. ст. Дурновская, им. Воздвиженское, Щигровск. у.
- Евреиновъ, Никл. Пет., от. плк., г. Спб., Измайловскій п., 5 рота, 12.
- Елита-Добржинскій, тс., управл. особой канц., чл. консультаціи, г. Спб., Надеждинская, 1, лѣтомъ—Вилен. губ., Ошмянск. у., им. Лоша и Богдановка.
- Ельчаниновъ, Ив. Никл., управл. Шубинск.-Вахтинск. школой, г. Даниловъ, Яросл. губ., с. Вахтино.
- Енько, Зах. Григ., с. Смячь, Городнянск. у. Черниг. губ.
- Ермолинскій, Матв. Григ., дсс., г. Рославль, Нетеча.
- Ермолинъ, Пет. Степ., плк., г. Старица, Тверск. губ.
- Есиповъ, Ал-ѣй Никл., нс., г. Ярославль.
- Жадвойнъ, Леон. Влад., шт.-кап., (6 ч.), г. Спб., Пантелеймонская, 14, кв. 32.
- Ждановичъ, Андр. Алдр., дер. Кошка, Городнянск. у., Черниг. губ.
- Ждановичъ, Викент. Викт., с. Турья, Городнянск. у. Черниг. губ.
- Ждановичъ, Пав. Викт., с. Турья, Городнянск. у., Черниг. губ.



- Жомини**, бар. Никл. Генр., жена Анна Степ., соб. пристань на Волгѣ „Козловка“.
- Закревская** (урожд. Масальская-Кошуро), Мар. Вас., вд., им. Хоминка, Чериковск. у., Могилевск. губ.
- Закревскій**, Тома Ив., ка., г. Могилевъ.
- Залѣсскій**, Никл. Никл., кск., (3 ч.); дѣти: Николай, Александръ, Леонидъ и Петръ, г. Славянскъ, Харьков. г.
- Злобинъ**, Влад. Фед., пдплк. корп. жанд., г. Москва, Нижегородск. вокзалъ.
- Зографъ**, Конст. Георг., г. Петровскъ, Яросл. губ.
- Зѣневичъ**, Як. Ерем., г. Городня, Городнянск. у., Черниг. губ.
- Зюзинъ**, Никл. Алдр., управл. Яросл. отд. крестьянск. Земельн. банка, г. Ярославль, Пробойная ул., рядомъ съ женск. гимназ.
- Ивашкинъ**, Алдръ Никл., шт. ротм. л.-гв. Конно-Гренад. п., г. Старый Петергофъ.
- Ивицкая**, Мар. Владисл., с-цо Покровское, Смолен. губ. и у.
- Извѣновъ**, Бор. Ег., г. Спб., Фонтанка, 9.
- Измаильскій**, Александръ, с. Голубичи, Городнянск. у., Черниг. губ.
- Исарловъ**, Иос. Лук., шт.-ротм., г. Старый Петергофъ, Петербургская, д. Алекечева.
- Юновъ**, Леон. Дм., плк., команд., гв. жандар. эскадр., г. Спб., казармы жандар. эскадр.
- Кайгородовъ**, Дм. Никиф., профес., г. Спб., Лѣсной Институтъ.
- Кайгородовъ**, Ив. Никиф., инж.-плк., г. Вильна.
- Кайгородовъ**, Мих. Никиф., плк. ген.-штаба, г. Спб., Фонтанка, 90.
- Кайгородовъ**, Нест. Никиф., ген.-маіоръ, командиръ Свеаборг. крѣпостн. артил., г. Свеаборгъ (Финляндія).
- Калантаровъ**, Степ. Герас., ротм., ремонт. управл. инспектора ремонтъ кавалеріи, г. Пятигорскъ, Терск. обл.
- Калачевъ**, Геннад. Викт., гв. шт.-ротм., Яросл. губ., почт. ст. въ с. Курба, им. Дегтево.
- Калачевъ**, Дм. Викт., Угличск., уѣздн. предводитель дворянства, г. Угличъ.
- Калиновскій**, Мих. Викт., хут. Озерщина, Городнянск. у., Черниг. губ.
- Калиновскій**, Пав. Викт., хут. Орщзена, Городнянск. у., Черниг. губ.
- Капустинъ**, Никл. Никл., от. прч., Яросл. губ., с. Курба
- Квашнинъ-Самаринъ**, Вас. Никл., г. Вильно и им. Борисовское, Романово-Борисоглѣбск. у., Яросл. губ.
- Кельчевскій**, Никл. Север., нач. Нижегородск. судоходн. дистанц., г. Н.-Новгородъ, канцел. судоходн. дистанціи.
- Кладищевъ**, Дм. Никл., студ. Московск. универс., Романово-Борисоглѣбск. у., Яросл. губ., им. Борисовское.
- Клейгельсъ**, Никл. Вас., ген.-маіоръ, Спб. Градонач., г. С.-Петербургъ.
- Клейгильсъ**, Влад. Вас., воен. инж., плк., г. Новгородъ.
- Клейгильсъ**, Серг. Алдр., прч. л.-гв. Литов. полка, г. Варшава.
- Клейменовъ**, Вас. Вас., от. ген.-маіоръ, г. Ростовъ, Яросл. губ.
- Клоsterманъ фонъ**, Анат. Карл., г. Спб., Пушкинская, 18.
- Клоsterманъ фонъ**, Евг. Карл., г. Спб., Пушкинская, 18.
- Клоsterманъ фонъ**, Карлъ Ант., г. Спб., Пушкинская, 18.
- Княжевичъ**, Фед. Ос., гв. ротм., г. Спб., Ново-Петергофскій просп., Никол. кавалер. учил.
- Ковачъ**, Андр. Порф., хут. Зайчище, Городнянск. у., Черниг. губ.
- Коковцевъ**, Вас. Никл., г. Рига, Управл. Рижск. ж. д.
- Кокушкина**, Вѣра Алдр., им. Буйневичи, Минск. губ. бл. ст. Моичодъ.
- Кокушкина**, Сераф. Алдр., дочь кс., г. Спб., Надеждинская, 29, сб. д.
- Кокушкинъ**, Алдръ Алдр., инж., сс., г. Спб., Надеждинская, 29 сб. д.
- Кокушкинъ**, Алдръ Ив., гв. шт.-кап., г. Спб., Надеждинская, 29.
- Кокушкинъ**, Влад. Алдр., от. инж. ген.-маіоръ, г. Спб., Надеждинская, 29 сб. д.
- Кокушкинъ**, Ив. Алдр., от. ген.-маіоръ, г. Спб., Надеждинская, 29.
- Кокушкинъ**, Никл. Алдр., кр., г. Спб., Екатерининск., д. 12.
- Кокушкинъ**, Серг. Алдр., ротм.; жена Жозефина Франц., г. Спб., М. Итальянская, 63.



- Колмогоровъ, Як. Степ., г. Ярославль, Пробойная, сб. д.
- Колѣнинъ, Ив. Анемпод., Шаблыкино, Орлов. губ.
- Колюбакинъ, Дм. Викт., дсс., Череповецк. предводитель дворянства, г. Череповецъ, Новгородск. губ.
- Колюбакинъ, Никл. Алдр., сс., земск. нач. 3 уч. Устюженск. у., Устюженск. у., с. Расторопово.
- Комаровъ, Конст. Плат., инж.-кап., помощн. строит. Либавскаго порта Имп. Александра III., г. Либава, Генриховская, 4.
- Комаровъ, Серг. Плат., прап. зап., г. Спб., Гончарная, 22
- Константиновичъ, Вас. Мих., г. Спб., Пески, 6 ул., 7.
- Константиновъ, Ал-ѣй Сем., мичм., Кронштадтъ, Цитадельская, 7.
- Константиновъ, Бор. Сем., податн. инсп., г. Устюжна, Новгородск. губ.
- Константиновъ, Григ. Сем., частн. повѣр., г. Рыбинскъ, Георгіевск., д. Власовой.
- Коптевъ, Никл. Никл., сс., г. Нерехта, Костром. губ.
- Корвинъ-Круковскій, Генр. Ос., нс., горн. инж., им. Воля Рошкова, Новорадом. у., Петроковск. губ., или Залазнинскій зав., Вятск. губ.
- Коробкинъ, Адр. Пав., с. Буянки, Городнянск. у., Черниг. губ.
- Коробкинъ, Викт. Пав., с. Буянки, Городнянск. у., Черниг. губ.
- Коробкинъ, Плат. Пав., с. Буянки, Городнянск. у., Черниг. губ.
- Кравченко, Серг. Ив., нач. Рыбинск. судоходв. дистанц., г. Рыбинскъ, Волжская наб.
- Крамаревъ, Никл. Ив., шт.-ротм., г. Старый Петергофъ, Манежная, д. Бибиковой.
- Крассовскій, Бронисл. Ив., ротм., г. Старый Петергофъ, Манежная, д. Бибикова.
- Крещановскій, Пет. Сем., протоіерей, с. Мощонко, Городнянск. у., Черниг. губ.
- Кривоноговъ, Никл. Никл., нс., ветерин. врачъ, г. Рыбинскъ, Казанская ул.
- Крицкій, Пав. Никл., кап., (3 ч.), г. Спб., Гончарная, 26.
- Кропоткинъ, кн. Никл. Дм., кам.-юнк.; жена Мар. Отт., сынъ Димитрій, Псково-Риж. ж. д., ст. Злевольдъ.
- Кротковъ, Серг. Серг., кск., с-цо Зыково, Звенигор. у., Москов. губ.
- Крузенштернъ, Альфр. Іос., прч., г. Старый Петергофъ, Конюшенная, д. Дубровина.
- Крыловъ, Апполин. Плат., предсѣд. Яросл. уѣздн. земск. управы, г. Ярославль, Духовская, сб. д.
- Кузминъ-Караваевъ, Алдръ Алдр., от. гв. ротм., помощн. нач. Московск. Удѣльн. конт., г. Москва, Удѣльн. контора.
- Кулаковъ, Никл. Никл., прч., л.-гв. Конно-Гренад. п., г. Старый Петергофъ.
- Куликовскій, Дм. Льв., Курск. губ., почт. ст. Дурновская.
- Купріяновъ, Серг. Никл., пдпрч. резервн. Грязовск. бат., г. Ярославль.
- Куракинъ, кн. Анат. Алдр., въ долж. шталмейст., зимой—г. С.-Петербургъ; лѣтомъ—Рыбинско-Бологовск. ж. д., ст. Шестихино, усадьба Андреевская.
- Курбатовъ, Никл. Алдр., г. Устюжна, бер. р. Мологи, сб. д.
- Кутузовъ, Дм. Як., г. Валдай, Новгород. губ.
- Лазаревъ, Мих. Пав., плк., г. Старый Петергофъ, Дворцовая, кавалерск. домъ.
- Лалошъ, Мих. Никл., ст. Перещепино, Екатериносл. губ., Новомосковск. у.
- Лашкаревъ, Алдръ Георг., (6 ч.), г. Спб., Невскій просп., 74.
- Левандовскій, Алдръ Ант., ротм. корп. жандар., г. Рыбинскъ, Ивановская, д. Тихменева.
- Левенгофъ, Алдръ Порф., гв. ротм., г. Старица, Тверск. губ.
- Леонтьевъ, Мих. Мих., кмрг., Владимірскаго губерн. предводитель дворянства, г. Владиміръ.
- Лихачовъ, Влад. Серг., г. Спб., Малоохтенскій, 51.
- Лобысевичъ, Фед. Ив., плк.; дѣти: Михаилъ и Александръ, г. Спб., Невскій просп., 88, кв. 5.
- Ломачевскій, Ассинкрить Ассинк., ген. маіоръ, Томск. губернат., г. Томскъ.
- Луценбергъ, Фердин. Карл., инж., г. Москва, Тверская, д. бывш. Пороховщикова.



- Львовъ**, Левъ Леон., дсс., Новоржев. уѣздн. предводитель дворянства, с. Алтунъ, Новоржев. у., Псков. губ.
- Львовъ**, Леон. Ал-ѣев., дсс., поч. мир. судья по Новоржев. у., с. Алтунъ, Новоржев. у., Псковск. губ.
- Лютерь**, Ив. Ив., от. ротм. л. гв. Конно-Гренадерск. п., предсѣд. Рыбинск. земск. управы, г. Рыбинскъ и усадьба Юршино, Нижне-Никульск. вол., Рыбинск. у.
- Лютерь**, Никл. Сам., от. кап., Нижегородск. губ., Лукояновск. у., почт. ст. Новая Слобода, им. Сумароково.
- Ляшенко**, Алдръ Вас., г. Черниговъ, Городнянск. у., Черниг. губ.
- Ляшенко**, Ив. Вас., дер. Гасичевка, Городнянск. у., Черниг. губ.
- Ляшенко**, Мих. Вас., г. Городня, Городнянск. у., Черниг. губ.
- Магденко**, Ив. Пет., прч. зап. гв. кавалер., г. Новомосковскъ, Екатериносл. губ., с. Магдалиновка.
- Майеръ**, Алдръ Алдр., от. флота кап. 2 ранга, нач. рѣчн. полиціи въ Рыбинскѣ, г. Рыбинскъ, Волжская наб.
- Макаевъ**, кн. Дм. Вас., г. Спб., Литейный, 31, и с. Икалто, Тифлиск. губ.
- Максимовичъ**, Инок. Клавд., г. Рига.
- Максимовичъ**, Конст. Клавд., наказн. атам. Уральск. войска, г. Уральскъ, д. атамана.
- Мамаевъ**, Пет. Дм., чл. Государ. Дворянск. банка, г. Спб., Торговая, 18.
- Мамоновъ**, Серг. Плат., чл. Романово-Борисоглѣбск. земск. управы, г. Романовъ-Борисоглѣбскъ.
- Марковъ**, Вас. Евг., шт. ротм. л.-гв. Конно-Гренад. п., г. Старый Петергофъ, бульваръ Юркевича, д. Бриттика.
- Марченко**, Юл. Мих., г. Городня, Городнянск. у., Черниг. губ.
- Масальскій-Кошуро**, Каз. Никл., нс., врачъ 8 кадра Кавалерійск. зап.; жена Алдра Пет., ст. Лиски, Козлово-Воронежск. ж. д.
- Масальскій-Кошуро**, Лука Андр., ка., г. Чериковъ, Могилевск. губ.
- Масальскій-Кошуро**, Мартиніанъ Матв., нс., г. Чериковъ, Могилевск. губ.
- Масальскій-Кошуро**, Мих. Никл., сс., кандидат прввъ, чл. Тверск. Окружн. Суда по Зубцовск. у., г. Зубцовъ, Тверск. губ.
- Масальскій - Кошуро**, Никл. Матв., им. Сокольничи, Чериковск- у., Могилевск. губ.
- Масальскій-Кошуро**, Пав. Никл., нс., канд. правъ Московск. универс., товар. прокур. Костромск. Окружн. Суда; жена Ол. Мих. (урожд. Тарбѣва), дѣти: Евгений, Елена и Надежда, г. Ветлуга, Костромск. губ.
- Масальскій-Кошуро**, Францъ Вас., кр., жена Ефрос. Ив. (урожд. Падеревская), им. Скалинъ, Чериковск. у., Могилевск. губ.
- Маслаковоцъ**, Никл. Ал-ѣев., дер. Маслаковка, Городнянск. у., Черниг. губ.
- Мелентьевъ**, Никл. Никл., от. пдплк., земск. нач. Рыбинск. у., зимой—г. Рыбинскъ. за р. Черешкой, сб. д., лѣтомъ—г. Рыбинскъ, усадьба Липовка.
- Мелентьевъ**, Серг. Никл., пдплк. саперн. бат., г. Одесса.
- Мещерскій**, Пет. Вас., кап., Устюженск. у., усадьба Хрипилово.
- Мещерскій**, кн. Серг. Бор., гв. ротм., с. Лотошино, Твер. губ., Стариц. у., Θεодосов. вол.
- Милорадовичъ**, Леон. Алдр., мѣстечко Новыя Боровичи, Городнянск. у., Черниг. губ.
- Михайловъ**, Пет. Алдр., г. Спб., Столярный пер., 18.
- Михайловъ**, Серг. Вас., дсс., Романовск. уѣздн. предводитель дворянства, г. Ярославль, сб. д.
- Михалковъ**, Алдръ Влад., от. ротм., предс. Царевококш. земск. управы, г. Царевококшайскъ, Казан. губ.
- Михалковъ**, Влад. Серг., дсс., Звенигор. уѣздн. предводитель дворянства, г. Звенигородъ, Москов. губ., им. «Захарьино».
- Михалковъ**, Серг. Влад., Ярослав. губерн. предводитель дворянства, г. Ярославль.
- Михно**, Дан. Никл., хут. Рагочки, Городнянск. у., Черниг. губ.
- Михно**, Никл. Вас., дсс., г. Симферополь, Тавр. губ.
- де-Моръ**, Серг. Пет., ротм., г. Старый Петергофъ.
- Мусинъ-Пушкинъ**, гр. Алдръ Алдр., Яросл. губ., Мологск. у., усадьба Ивановское.



- Мусинъ-Пушкинъ**, гр. Влад. Ал-ѣев., кам.-юнк., чл. отъ Дома Милосердія въ Врачебно-Полиц. Комит., помощн. предс. Комиссіи по регистраціи бѣднаго населенія г. Спб., Депут. двор. отъ Спб. уѣзда, г. Спб., Литейный, 17.
- Мусинъ-Пушкинъ**, Мих. Иллар., г. Молога, им. Никольское.
- Мусинъ-Пушкинъ**, Сем. Алдр., земск. нач. Мологск. у., г. Молога, усадьба Часково, Леонтьевск. вол.
- Мышецкій**, кн. Мих. Мих., гв. прч., адъют. Спб. Комен. Управленія, г. Спб., Б. Садовая, уг. Инженерный, 3—5, кв. 20.
- Мякининъ**, Пет. Гавр., дсс., чл. Варшавск. Судеб. Палаты; жена Анна Ал-ѣев. (урожд. Салтанова), дѣти: Петръ, Александръ и Николай, г. Варшава, Гожая ул., 24; лѣтомъ—г. Боровичи, Новгород. губ., им. Старая Гора по Симанскому тракту.
- Нейдгардтъ**, Леон. Копст., (3 ч.), г. Ярославль, отд. Госуд. банка.
- Некрасовъ**, Алдръ Фед., гс., депутат. двор. Ярославск. у., им. Константиновка, Романово-Борисоглѣбск. у., Яросл. губ.
- Некрасовъ**, Фед. Ал-ѣев., усадьба Карабиха, Ярославск. у.
- Нечаевъ**, Бор. Андр., г. Царское Село, Бульварная, дача ген. Ребиндера.
- Николаевъ**, Влад. Никл., прч., г. Старый Петергофъ, Разводная, д. Попова.
- Николевъ**, Никл. Влад., прч. зап. арт., Рыбинск. у., Яросл. губ., с. Горки.
- Ноинскій**, Пав. Мих., г. Спб., Невскій, 141.
- Оболенскій**, кн. Діонис. Мих., Рыбинск. у., Яросл. губ., усадьба Тетешино.
- Оболенскій**, кн. Левъ Влад., с. Спасъ-Лыковщино. Малоярославец. у., Калуж. губ.
- Овсядовская** (урожд. Зубова), Варв. Ив., вд. нс., им. Хотимскъ, Чериковск. у., Могилевск. губ.
- Овсядовская**, Октавія Игн., дочь нс., г. Цивильскъ, Казанск. губ.
- Одинцевъ**, Никл. Пав., чл. земск. управы Яросл. губ., г. Ярославль.
- Окуловъ**, Никл. Мих., тс., сенаторъ, г. С.-Петербургъ.
- Окуневъ**, Никл. Алдр., мир. судья, г. С.-Петербургъ и им. Афанасьево, Устюжинск. у.
- Опочининъ**, Никл. Никл., кр., земск. нач. Рыбинск. у., Рыбинск. у., Яросл. губ., почт. ст. Милушйно, с. Максимовское.
- Орбеліани**, кн. Валер. Вас., пдпрч., и. д. адъют. 2-го батальона 165 пѣхотн. Кodelьск. п., г. Ковель, Волын. губ.
- Орлова** (урожд. Гадзяцкая), Соф. Пет., жена сс., г. Хвалынскъ, Саратовск. губ.
- Оссовскій**, Несторъ, плк., г. Кронштадтъ, управл. крѣпостн. артиллеріи.
- Оссуховскій**, Ант. Богусл., сс., предсѣд. Ферганск. Областн. Суда, магистръ права, г. Маргеланъ, Ферганск. обл.
- Ошанинъ**, Алдръ Мих., дсс., Ростовск. предводитель дворянства и предсѣд. мѣстн. земск. управы, г. Ростовъ, Яросл. губ.
- Ошанинъ**, Ив. Алдр., земск. нач. Мологск. у., с. Брейтово.
- Ошанинъ**, Мих. Алдр., шт. кап. артил., земск. нач., г. Ростовъ, Яросл. губ., Воржск. вол., с. Новое.
- Павловъ**, Ант. Фед., от. ген. маіоръ, г. Ростовъ, Яросл. губ.
- Падеревская** (урожд. Серебрякова), Анна Алдр., г. Харьковъ, Театральная пл., сб. д.
- Парскій**, Никл. Влад., студ. инст. инж. Путей Сообщ. (6 ч.), г. С.-Петербургъ.
- Перепелкинъ**, Ив. Никл., земск. нач. Ростовск. у., г. Ростовъ, Яросл. губ.
- Петроковъ**, Алдръ Никл., ком. батареи Михайл. артил. учил., г. С.-Петербургъ.
- Петроковъ**, Георг. Никл., г. Карачевъ, Орлов. губ.
- Петроковъ**, Никл. Георг., команд. 36 артил. бриг., г. Карачевъ, Орлов. губ.
- Петроковъ**, Никл. Никл., пдпрч. л.-гв. 2 артил. бриг., г. Спб., Измайловскій просп., д. Гарновскаго.
- Піотровскій**, Юл. Миросл.—Болесл., электро-телеграфн. техникъ, г. Спб., Могилевская, 3.
- Погорѣльскій**, Никл. Дм., дсс., управл. Рыбинск. отд. Государст. бавка, г. Рыбинскъ, д. Мыркина, отд. Государст. банка.
- Поливановъ**, Никл. Дм., кап. генер. шт., г. Москва, Пречистенка, д. Армянскаго, кв. 5.
- Полозовъ**, Алдръ Плат., уѣздн. чл. Череповецк. уѣздн. суда въ г. Устюжнѣ, г. Устюжна, Большая Московская, д. Китаева.



- Полторжицкій, Алдръ Сем., сс., нач. отд. Донск. Казен. Палаты, г. Новочеркасскъ, Донск. обл.
- Полторжицкій, Юс. Сем., плк., команд. 128 Старооскольск. пѣхотнаго п., г. Заславль, Волин. губ.
- Полубояриновъ, Никл. Никл., прч. зап. артил., земск. нач. Ростовск. у., г. Ростовъ, Яросл. губ.
- Попейко (урожд. Падеревская), Фелиція Ив., им. Норкино, Чериковск. у., Могилевск. губ.
- Пороховъ, Влад. Конст., г. Бѣлостокъ.
- Прасоловъ, Ал-ѣй Ал-ѣев., сс., земск. нач. Пошехонск. у., Яросл. губ., с. Медвѣдка.
- Прозоровскій, Мих. Дм., плк. корп. жанд., г. Псковъ, канцелярія губерн. жанд. управл.
- Прокоповичъ, Карпъ Льв., ка., г. Спб., Пет. ст., Большая Пушкарская, 50—2.
- Протопоповъ, Алдръ Дм., от. гв. шт. ротм., г. Лукояновъ, Нижегородск. губ.
- Пушкаревъ, Дм. Як., горн. техн., (2 ч.), г. Спб., Николаевская, 26.
- Ракинть, Алдръ Викент., от. ген.-маіоръ. г. Москва, Ермолаевск. пер., д. Мосолова.
- Ракинть, Влад. Алдр., кап. инж. войскъ, г. Александровъ, Владим. губ.
- Ракинть, Владисл. Юс., инж. плк., г. Варшава, Хлѣбная, 36.
- Ракинть, Евг. Алдр., инж. пс., г. Москва, Тверская, д. Гиришманъ.
- Ракинть, Никл. Алдр., инж. плк., г. Курскъ, Московская, д. Дружинина.
- Ребезовъ, Серг. Дм., ротм. л.-гв. Конно-Гренад п., г. Старый Петергофъ, д. Рубинштейна.
- Рекъ, Пав. Конст., дсс., г. Любимъ, Яросл. губ.
- Ренцицкій, Ив. Дм., с. Жодевъ, Городнянск. у., Черниг. губ.
- Ренцицкій, Стеф. Дм., с. Жодевъ, Городнянск. у., Черниг. губ.
- Репманъ, Альб. Христ., директ. отдѣла прикладн. физики Выс. утв. Комитета для устр. въ Москвѣ музея прикладн. знаний, г. Москва, уг. Моховой и Знаменки, д. Шелапутина.
- Родзянко, Влад. Никл., г. Полтава.
- Родичевъ, Фед. Изм., Устюженск. у., им. Вятка.
- Розеншильдъ-Паулинъ, Конст. Никл., от. корн., им. Заболотье, Новгородск. губ.
- Розеншильдъ-Паулинъ, Никл. Конст., шт. ротм., г. Старица, Тверск. губ.
- Ростворовская (урожд. Осуховская), гр. Клара Богусл., им. Милліовъ, Краснотавск. у., Люблинск. губ. (ст. Минковице).
- Ростворовскій, гр. Ант. Ант., им. Милліовъ, Краснотавск. у., Люблинск. губ. (ст. Минковице).
- Ростовцевъ, Никл. Ив., с. Звѣевъ, Городнянск. у., Черниг. губ.
- Рубецъ, Никл. Георг., г. Керчь.
- Рудаковъ, Пав. Вас., ка., Яросл. у., с. Харитоново, Норск. вол.
- Рындинъ, Мих. Мих., гв. ротм., г. Бѣжецкъ, Тверск. губ.
- Рюминъ, Ив. Ив., кмрг., дсс., управл. Имп. Театр. Учил., г. Спб., Театральная, 2—6.
- Сабанѣвъ, Арк. Пав., чл. Романово-Борисоглѣбск. земск. управы, г. Романовъ-Борисоглѣбскъ.
- Сабанѣвъ, Влад. Никл., им. Огарково, Рыбинск. у.
- Сабанѣвъ, Влад. Пав., земск. нач. Ярославск. у., г. Ярославль, Дворянская, сб. д.
- Сабанѣвъ, Евг. Алдр., дсс., директ. рисовальн. школы 0-ва Поощр. Худож., г. Спб., Б. Морская, 38.
- Сабанѣвъ, Ив. Пав., пдплк., г. Ярославль, кадетскій корпусъ.
- Сабанѣвъ, Никл. Никл., гс., поч. мир. судья, с. Огарково.
- Сабанѣвъ, Никл. Пав., им. Высокое, Яросл. губ.
- Сабанѣвъ, Серг. Никл., инж. техн. нач. тяги Курско-Харьковскоя-Азовск. ж. д., на вѣткѣ Джанкой-Ѳеодосійск. ж. д., ст. Ѳеодосія.
- Савичъ, Маргарита Георг., дочь ген., (6 ч.), г. Спб., Орловскій пер., 5, кв. 18.
- Савичъ, Никл. Мих., с. Звѣевъ, Городнянск. у., Черниг. губ.
- Саркисовъ, Артем. Ив., нс., дѣти: Иванъ, Юсифъ и Аршакъ, г. Спб., М. Ковюшенная, 14.



- Сахновскій**, Влад. Пет., хут. Рагозки, Городнянск. у., Черниг. губ.
- Свѣшниковъ**, Никл. Льв., шт. ротм., г. Старый Петергофъ, Знаменская, д. Мичурина.
- Селифонтовъ**, Никл. Никл., тс., сенаторъ, г. Спб., Фурштадтская, 14.
- Симплиткевичъ**, Алдръ Тим., с. Хоробричи, Городнянск. у., Черниг. губ.
- Симплиткевичъ**, Пет. Тим., с. Хоробричи, Городнянск. у., Черниг. губ.
- Сиравовъ**, Никл. Ив., с. Сеньковка, Городнянск. у., Черниг. губ.
- Сиреліусъ** (урожд. Шмидтъ), Евг. Влад., жена плк.
- Скоробогатова**, Ек. Як., вд.; дочери Марія и Анна.
- Скульскій**, Серг. Арк., г. Ярославль.
- Сливинскій**, Рич. Каз., г. Москва, Земляной валъ, близъ Высокаго м., д. Игумнова, дѣтомъ—Сокольники, Богородское шоссе, дача 18, Петровской.
- Соломко**, Вас. Ив., нс., земск. нач. 5 уч., с. Бобрикъ.
- Стаховичъ**, Андр. Андр., хут. Раючки, Городнянск. у., Черниг. губ.
- Стокальскій**, Евсеій Альберт., сс., пач. 2 отд. Нижегородск. Казенн. Палаты, г. Н. Новгородъ, Казенная Палата.
- Столкаковъ**, Ал-ѣй Никл., жена Мар. Алдр., сынъ—Николай, г. Спб., Шпалерная, 8. дѣтомъ—с. Мелково, Тверск. г. и у., въ соб. усадьбѣ.
- Сукинъ**, Алдръ Конст., прч. зап., Угличск. у., Яросл. губ., дер. Вотчицева.
- Сукинъ**, Дм. Конст., чл. Угличск. уѣздн. управы, г. Угличъ, уѣздн. управа.
- Супоневъ**, Авдій Никл., чл. оцѣнщ. Московск. Государст. дворянск. банка, г. Москва, уг. Тверской и Газетнаго пер., 9.
- Супоневъ**, Пет. Никл., г. Москва, уг. Тверской и Газетнаго пер., 9.
- Сурожъ**, Ос. Иг., г. Спб., Николаевская, 17.
- Сырвидъ**, Алдръ Ив., г. Москва, Ниж.-Кисельный пер., д. Шугаевой, кв. 45.
- Сысоевъ**, Пет. Никл., прч. зап., Угличск. у., Яросл. губ., дер. Зайково.
- Таборовскій**, Сигизм. Юсаф., (1 ч.); дѣти: Викторъ, Леонидъ, Валерьянъ и Константинъ. г. Мелитополь, Таврич. губ.
- Тарасовичъ**, Алдръ Степ., с. Жоведь, Городнянск. у., Черниг. губ.
- Тарбѣва**, Анна Мих., дочь плк., им. Екатерингофъ, Городокск. у., Витебск. губ.
- Тарбѣва**, Мар. Мих., дочь плк., им. Екатерингофъ, Городокск. у., Витебск. губ.
- Тарбѣвъ**, Георг. Мих., г. Ярославль.
- Тарбѣвъ**, Мих. Пав., плк.; жена Мар. Дан. (урожд. Уманцева), им. Екатерингофъ, Городокск. у., Витебск. губ.
- Тарбѣвъ**, Пет. Мих., шт. кап. гренад. Екатериносл. полка, г. Москва.
- Тихменевъ**, Валер. Пет., от. ген.-лейт., Рыб.-Бологов. ж. д., полустан. Тихменево.
- Тихменевъ**, Дм. Серг., кск., Даниловск. у., Яросл. губ., с. Сохма.
- Токмачевъ**, Алдръ Апол., от. ген. маіоръ, г. Пошехонье.
- Томилинь**, Валер. Алдр., сс., г. Спб., Щербаковъ пер., 4.
- Тороповъ**, Ив. Ал-ѣв., от. кс., Романовск. у., Яросл. губ., с. Ильинское.
- Трилицкій**, Пав. Силуан., ротм., г. Борисоглѣбскъ, Тамбов. губ., кадръ № 12.
- Трична**, Пет. Ал-ѣв., дер. Свинопухи, Городнянск. у., Черниг. губ.
- Тройницкій**, Никл. Алдр., тс., г. Спб., Ковенскій пер. 9.
- Трусевичъ**, Алдръ Ив., техникъ, г. Москва.
- Трусевичъ**, Ив. Ив., дсс., инж. п. с.
- Трусевичъ**, Конст. Ив., сс., чл. Псковск. Окр. Суда.
- Трусевичъ**, Максимил. Ив., товар. прокур. Рижск. Окружн. Суда.
- Трусевичъ**, Никл. Ив., по вѣдомству дѣтск. пріют. въ Москвѣ.
- Трусевичъ**, Пав. Ив., ротм. Кирасирск. Е. В. Имп. Маріи Θεод. полка.
- Трусевичъ**, Христоф. Ив., кандид. правъ Московск. универс., помѣщ. Тверск. губ.
- Трусевичъ**, Як. Ив., д-ръ м., сс., врачъ Спб. Коммерчск. училища, г. Спб., Загородный просп., сб. д., 6.
- Трусовъ**, Алдръ Сем., Устюженск. у., им. 3 стана.
- Трусовъ**, Дм. Сем., чл. Устюженск. земск. управы, г. Устюжна.
- Туберозова** (урожд. Голинская), Алдра Пет., (3 ч.).
- Туберозовъ**, Ив. Конст., нс., (3 ч.).



- Туберозовъ, Конст. Як., протоіер., (3 ч.).  
 Туберозовъ, Леон. Конст., ка., (3 ч.).  
 Туберозовъ, Пет. Конст., кс., (3 ч.).  
 Тураева, Ксен. Андр., г. Спб., В. О., 2  
 лин., 33.  
 Тураевъ, Бор. Алдр., прив.-доц. Спб. Уни-  
 верс., г. Спб., В. О., 2 лин., 33.  
 Тучковъ, Никл. Никл., корн. зап., предс.  
 Угличск. земск. управы, г. Угличъ, Яро-  
 слав. губ.  
 Тютчевъ, Алдръ Ал-ѣев., Мышкинск. уѣздн.  
 предводитель дворянства и предсѣд. мѣстн.  
 земск. управы, г. Мышкинъ, Яросл. губ.  
 Унтербергеръ, Сем. Фед., сс., главн. врачъ  
 въ Царскосельск. госпит., г. Царское  
 Село, Захаржевская, д. Юзихина.  
 Урусовъ, кн. Влад. Никл., дсс., Яросл.  
 уѣздн. предводитель дворянства, предсѣд.  
 губерн. земск. управы, г. Ярославль,  
 Дворянская, сб. д.  
 Урусовъ, кн. Дм. Сем., г. Ярославль, Дво-  
 рянская, сб. д.  
 Ухтомскій, кн. Алдръ Алдр., мичманъ, земск.  
 нач., г. Саратовъ, Саратовск. у. почт.  
 ст. Ягодная Поляна, с. Песчанка.  
 Ухтомскій, кн. Ал-ѣй Никл., от. мичм., поч.  
 мир. судья, г. Рыбинскъ, Конюшенная,  
 сб. д. (им. Восломо).  
 Ухтомскій, кн. Серг. Пет., Устюженск. пред-  
 водитель дворянства, г. Устюжна, Новго-  
 родск. губ. и им. Большая Восное.  
 Ушаковъ, Мих. Ив., гв. ротм., г. Спб.,  
 Троицкій пер., д. Тевяшева.  
 Ушаковъ, Пет. Афан., ттс., Яросл. губ.,  
 Мышкинск. у., с. Никольское Ушаково.  
 Ушаковъ, Як. Афан., г. Даниловъ, Яросл.  
 губ.  
 Философовъ, Пав. Влад., прч., г. Старый  
 Петергофъ, С.-Петербургская, д. Медвѣ-  
 дева.  
 Фриде, Ал-ѣй Як., ген.-лейт. ген. шт., Яросл.  
 губернат., г. Ярославль, Волжская наб.,  
 дворецъ.  
 Фришь, Влад. Эд., кам.-юнк., Яросл. вице-  
 губерн., г. Ярославль, Пастуховскій  
 пер.  
 Функъ, Елис. Ег., дочь нс., им. Городокъ,  
 Климовичск. у., Могилевск. губ.  
 Функъ, Ол. Ант., вд. нс., им. Городокъ, Кли-  
 мовичск. у., Могилевск. губ.
- Харченко, Ив. Фед., с. Хативля, Город-  
 нянск. у., Черниг. губ.  
 Харченко, Як. Фед., с. Хативля, Городнянск.  
 у., Черниг. губ.  
 Хлѣбниковъ, Иліодоръ Никл., гс., Рыбинск.  
 уѣздн. предводитель дворянства, г. Ры-  
 бинскъ, Волжская наб., сб. д.  
 Ходневъ, Алдръ Сем., дсс., чл. Саратовск.  
 Судебн. Палаты, (6 ч.); дѣти: Екатерина  
 и Александръ, г. Саратовъ.  
 Хомутовъ, Алдръ Алдр., Мологск. податн.  
 инсп., г. Молога, Яросл. губ.  
 Хомутовъ (Гамильтонъ), Ив. Алдр., прап.  
 зап., помощн. Правит. Канцел. губерна-  
 тора, г. Нижній-Новгородъ.  
 Хомутовъ, Ив. Дм., кап. артил. 35 бриг.  
 Хомутовъ, Леон. Никл., г. Ярославль, Не-  
 теча, сб. д.  
 Хомутовъ, Никл. Иллари., чл. Ростовск.  
 земск. управы, г. Ростовъ, Яросл. губ.  
 Хомутовъ (Гамильтонъ), Серг. Алдр., де-  
 путать дворян. отъ Рыбинск. у., с. Иваново.  
 Хомутовъ, Серг. Дм., посредн. поразмежев.  
 земель, г. Романовъ-Борисоглѣбскъ, Яросл.  
 губ., им. Понгилово.  
 Цвилленевъ, Андр. Алдр., предсѣд. Устю-  
 женск. земск. управы, г. Устюжна.  
 Чаплинъ, Никл. Никл., прч. зап. гв. кавал.,  
 земск. нач. Тверск. губ., г. Старица,  
 Тверск. губ.  
 Черкудиновъ, Алдръ Еф., г. Любимъ, Яросл.  
 губ.  
 Черносвитовъ, Алдръ Кирил., земск. нач.  
 Пошехонск. у., г. Пошехонь, Яросл. губ.  
 Черносвитовъ, Алдръ Мих., г. Пошехонье,  
 того-же у., усадьба Климовское.  
 Черносвитовъ, Дм. Кирил., ттс., Яросл. губ.,  
 Пошехонск. у., с. Ивановское.  
 Черносвитовъ, Леон. Никл., Яросл. губ.,  
 Мологск. у., усадьба Покровское.  
 Чистяковъ, Дм. Ив., сс., поч. мир. судья, г.  
 Ярославль, Волжск. наб., сб. д.  
 Чистяковъ, Серг. Дм., пдплк. ген. шт., г.  
 Самара.  
 Чубаровъ, Алдръ Андр., Костромск. губ.,  
 Буйск. у., усадьба Подболотное.  
 Чубаровъ, Алдръ Вас., (6 ч.), Тверск. губ.,  
 Весьегонск. у., ст. Негоново.  
 Чубаровъ, Фед. Вас., шт. кап., г. Спб., Офи-  
 церская, Литовскій замокъ.



- Шаховской**, Вас. Алдр., г. Москва, Газетный пер., сб. д.
- Шаховской**, кн. Дм. Ив., Яросл. губ. с. Курба.
- Шершинъ**, Леон. Никл., стан. прист., Рыбинск. у., дер. Ершъ.
- Шестаковъ**, Валент. Андр., гс., Даниловск. у., Яросл. губ., с. Жаденово.
- Шианскій**, Феликсъ Стан., г. Саратовъ, уг. М. Сергіевской и Введенской ул., д. Рутковского.
- Шиповъ**, Авдій Ив., тс., Костромск. губерн. предводитель дворянства, г. Кострома, лѣтомъ—г. Нерехта, Костромск. губ., с. Никольское.
- Шиповъ**, Алдръ Алдр., податн. инсп., г. Нерехта, Костромск. губ.
- Шиповъ**, Ал-ѣй Дм., г. Кострома.
- Шиповъ**, Дм. Никл., кмрг., предсѣд. Московск. земск. управы, г. Москва.
- Шиповъ**, Ив. Пав., сс., г. Спб., Преображенская, 9.
- Шиповъ**, Мих. Ив., дсс., г. Н. Новгородъ, Мартыновская, д. Киришаумъ.
- Шиповъ**, Никл. Никл., ген.-лейт., г. С.-Петербургъ.
- Шиповъ**, Пав. Дм., шт. кап. л.-гв Преображенск. п., г. Спб., Преображ. полкъ.
- Шиповъ**, Пав. Ив., от. маіоръ, г. Н. Новгородъ, уг. Мартыновск. и Тихановск., д. Киришаумъ.
- Шиповъ**, Филип. Никл., въ зван. гофмейст., управл. Нижегородск. отд. Александровск. Дворянск. банка, г. Н.-Новгородъ, Покровка, д. Ненюкова.
- Шиповъ-Шульцъ**, Серг. Ант., тс., г. Спб., Гагаринск. наб., 16.
- Шлыковъ**, Серг. Пет., дсс., г. Спб., М. Итальянская, 22.
- Шмаковъ**, Валер. Пет., помѣщн. прист., г. Ярославль.
- Шмидтъ**, Влад. Пет., вице-адм.; чл. Адмиралт Совѣта; жена Юл. Мих. (урожд. Краевская), дочь Ольга. г. Севастополь, д. Грипары.
- Шмидтъ**, Никл. Влад., управл. удѣл. им.; жена Мар. Никл. (урожд. Ребиндеръ), сынъ Владиміръ, дочь Татьяна; Рудня, Саратов. губ.
- Шмидтъ**, Пет. Пет., лейт. флота, (2 ч.), Херсонск. губ.
- Шредеръ фонъ**, Алдръ Эрнест., нс., врачъ 7-го флотск. экип., (3 ч.), г. Спб., Галерная, 20, кв. 35.
- Шубинъ**, Викт. Алдр., земск. нач., г. Романовъ-Борисоглѣбскъ, Яросл. губ., с. Алексѣевское.
- Шульцъ**, Никл. Пав., г. Спб., Моховая, 30.
- Шульцъ**, Пав. Ант., дтс., сенаторъ, г. Спб., Моховая, 30.
- Шульцъ**, Серг. Пав., Ставропольск. губ.
- Щербатскій**, Никл. Як., от. прч., земск. нач., Романово-Борисоглѣбск. у., Яросл. губ., усадьба Сергіевскій Хуторъ.
- Энгельгардъ**, бар. Влад. Як., г. Ярославль, Духовская, д. Крылова.
- Юдинъ**, Геннад. Вас., г. Красноярскъ, Енисейск. губ.
- Юркевичъ**, Никл. Степ., с. Перепись, Городнянск. у., Черниг. губ.
- Юскевичъ - Красковскій**, Дм. Аристарх., с. Красковское, Городнянск. у., Черниг. губ.
- Юскевичъ-Красковскій**, Никл. Никит., с. Красковское, Городнянск. у., Черниг. губ.
- Яковлевъ**, Алдръ Ив., кск., земск. нач. Яросл. у., с. Бердицино, Никольск. вол., Яросл. у.
- Якубинскій**, Влад. Пет., плк., команд. Осташковск. резервн. батал, г. Рыбинскъ, Заструйка, дача Хомутова.
- Якушкинъ**, Евг. Ив., дсс., г. Ярославль, Лѣсная, д. Яковлева.
- Ямирскій**, Никл. Никл., от. прч., Мышкинск. у., Яросл. губ., с. Горки.
- Ѳаворскій**, Веніам. Григ., кс., врачъ, (3 ч.), г. Кронштадтъ.











АЛФАВНТННН АКАЗАТЕЛР.



## А

- Абаза, Веніам. Андр., прч., стр. 301.  
 — Ег. Апол., подпрч., стр. 159.  
 — Евг. Макс., подпрч., засѣд. Суджанск. Двор. Оп., стр. 8.  
 — Нат. Сем., стр. 248.  
 — Як. Никл., ка., стр. 297, 301.
- Абанановичъ, Ив. Конст. шт.-кап., стр. 205.  
 — Конст. Ив. Ив. Конст. ттс., стр. 205.  
 — Пав. Вас., кап., стр. 205.
- Абакумовъ, Витал. Фед., стр. 268.
- Абалій, Арк. Филип., от. нс., стр. 244.
- Абамелинъ, кн. Алдръ Пав., от. прч., стр. 305.
- Абашидзе, кн. Адел. Сем., стр. 318.  
 — кн. Сим. Кайхоф. стр. 318.
- Абашидзе-Горленко, Аделаида Сем., вд. ген.-маіора, стр. 256.
- Абдулевскій, Никл. Павл., дсс., стр. 297.
- Абдурахманчиковъ, Бектермир-Мурзо, маіоръ, Ялтинск. предв. двор., стр. 18.
- Абнаровъ, Христоф. Ив., кс., стр. 117.  
 — Як. Ив., гс., стр. 117.
- Абловъ, Алдръ Пет., стр. 327.
- Абрамовичъ, Алдръ Григ., стр. 159.  
 — Марцел. Севаст., стр. 201.
- Абрамовичъ-Барановскій, Гавр. Ал-ѣв., стр. 254.
- Абрамовъ, Вас. Прокоф., гс., засѣд. Спасск. Двор. Оп., стр. 5.
- Абрютина, Анна Як., стр. 259.
- Абутновъ, Влад. Никл., сс., стр. 270, 273.
- Авановъ, Алдръ Артем., стр. 117.
- Авдѣевъ, Ал-ѣй Никл., стр. 273.  
 — Ал-ѣй Пет., стр. 176.  
 — Мих. Никл., кр., стр. 273.
- Авдѣевъ, Пет. Никл., кс., стр. 176.
- Авенариусъ, Нат. Георг., вд. ген.-маіора, стр. 237.  
 — Пет. Алдр., от. прч., инж. мих., стр. 237.
- Аверкіева, Валент. Фед., жена пдплк., стр. 290.  
 — Паулина Пет., стр. 322.
- Аверкіевъ, Ал-ѣй Ал-ѣв., ка., клин. депутат., двор., стр. 11.  
 — Никл. Ал-ѣв., пдплк., стр. 290.  
 — Пав. Феокт., сс., стр. 269.
- Авилова, Павла Мих., вд. плк., стр. 155.
- Авиловъ, Алдръ Ал-ѣв., стр. 155.  
 — Андр. Вас., ка., стр. 159.  
 — Мих. Ал-ѣв., стр. 155.  
 — Мих. Фед., стр. 155.  
 — Никл. Ал-ѣв., стр. 256.  
 — Пет. Ал-ѣв., стр. 155.
- Авиновъ, Серг. Алдр., пдплк., стр. 270, 272.
- Авксентьевъ, Леон. Пет., кр., стр. 294.
- Аврамова, Варв. Анан., жена сотн., стр. 155.
- Аврамовъ, Андр. Ив., стр. 236.
- Аврамовъ, Дм. Ив., стр. 236.  
 — Зиновій Степ., эсаулъ, стр. 155.  
 — Никл. Ив., стр. 236.  
 — Фед. Конст., сотн., стр. 155.
- Агаповъ, Никл. Алдр., сс., Бронницк. депутат. двор., стр. 11.
- Агарковъ, Мих. Ал-ѣв., гс., стр. 133, 2.
- Агеева, Вѣра Евг., жена прч., стр. 256.
- Аголина, Ек. Дм., стр. 265.
- Агреньевъ, Дм. Але-ѣв., стр. 287.
- Агѣева, Нат. Ив., вд. кап.-лейт., стр. 141.
- Агѣевъ, Мих. Алдр., стр. 141.
- Адамова, Мар. Евг., жена ка., стр. 143.
- Адамовъ, Мар. Никл., вд. шт.-кап., стр. 297.  
 — Мар. Пет., вд. кс., стр. 297.
- Адамовичъ, Ад. Як., стр. 120.  
 — Алдръ Ад., стр. 120.  
 — Викт. Степ., стр. 119.  
 — Генр. Генр., стр. 196.  
 — (наслѣдн. Герар-Генр.), стр. 196.  
 — Дм. Мих., прч., стр. 253.  
 — Флор. Ипп., стр. 195.  
 — Эд. Ксавер., от. кр., стр. 125.  
 — Як. Ад., стр. 120.
- Адернасъ-фонъ, Адалъбертъ, стр. 185.
- Адернасъ, Оттокарь Вас., гс., стр. 178.
- Адернасъ-фонъ, Фридрихъ, стр. 185.
- Адешелидзе, Георг. Сем., ка., стр. 253.
- Адлербергъ, гр. Ек. Никл., стр. 219, 282.
- Азанчевскій, Всевол. Никл., Корчевск. предв. двор., стр. 19.  
 — Никл. Богд., стр. 123.
- Азанчевскій-Азанчевъ, Алдръ Матв., стр. 329.  
 — Бор. Матв., стр. 321.  
 — Всев. Никл., гс., предводитель дворянства, стр. 286.  
 — Матв. Пав., сс., стр. 321.  
 — Пав. Матв., Мологск. предв. двор., стр. 321.
- Азанчева, Елиз. Дм., стр. 322.
- Азанчевъ, Іос. Ал-ѣв., гс., Краснинск. предв. двор., стр. 17.
- Азаровъ-Храповъ, Алдръ Никл., кр., стр. 229.
- Айвазова, Сераф. Степ., жена войск. старш., стр. 155.
- Айгустова, Анна Никл., вд. ген.-маіора, стр. 147.
- Айгустовъ, Мих. Ал-ѣв., нс., стр. 147.
- Анапатовъ, В. В., шт.-ротм., Ананьевск. депутат. двор., стр. 21.



- Анацатовъ, Викт. Вас., от ротм., стр. 118.
- Акимовъ, Ал-ѣй Григ., сс., стр. 267.
- Влад. Степ., сс., стр. 307.
- Конк. Пет., кс., стр. 183.
- Серг. Никл., лейт., стр. 303.
- Акининъ, Вас. Никл., стр. 226.
- Акинины, (наслѣдн. Вас. Никл.), стр. 244.
- Акинфовъ, Влад. Никл., тс., стр. 131, 126.
- Акишева, Ек. Ив., вд. плк., стр. 297.
- Акишевъ, Всев. Вас., кап., стр. 297.
- Аккерманъ-фонъ, Артуръ, стр. 185.
- Аксановъ, Алдръ Никл., дсс., стр. 265, 270, 292.
- Серг. Григ., кск., стр. 267.
- Аксеновъ, Алдръ Вас., ттс., стр. 179.
- Анулова, Елиз. Викт., стр. 260.
- Алабинъ, Мих. Ал-ѣев., засѣд. Спасск. двор. оп., стр. 15.
- Пав. Дм., ген.-маіоръ, стр. 264.
- Аладовъ, Ил. Сем., ка., стр. 237, 322.
- Аладѣинъ, Анат. Пав., стр. 175.
- Никл. Влад., ттс., стр. 180.
- Никл. Никл., тс., стр. 184, 8.
- Алалыкинъ, Алдръ Алдр., сс., стр. 171.
- Дм. Алдр., дсс., стр. 171.
- Алашеевъ, Степ. Ив., стр. 270.
- Албанская, Ек. Эд., вд. пдпрч., стр. 136.
- Албрандъ, Никл. Ив., от. шт. ротм., стр. 305.
- Никл. Никл., ттс., стр. 305.
- Алейниковъ, Алдръ Фед. земск. нач., стр. 118.
- Григ. Фед., пдпрч. зап., стр. 118.
- Фед. Алдр., от. кап. артил., стр. 118.
- Александрова, Вѣра Ив., вд. кс., стр. 281.
- Александровичъ, Ант. Ант. стр. 251.
- Зефирина Ив., стр. 190.
- Каз. Ант., стр. 251.
- Кипр. Мих., стр. 201.
- Марьянъ Ант., стр. 251.
- Александровичъ, Мих. Мих., стр. 256.
- Мих. Никл., от. пдпр., стр. 317.
- Никл. Аким., стр. 256.
- Пет. Аким., стр. 256.
- Стан. Стеф. Мих. Ант., стр. 251.
- Александровская, Над. Степ., дочь кс., стр. 131.
- Александровскій, Тим. Ив., ттс., стр. 126.
- Александровъ, Алдръ Вукол., стр. 138.
- Алдръ Григ., войск. старш., стр. 155.
- Ал-ѣй Пет., стр. 138.
- Андр. Вукол., стр. 138.
- Валер. Фед., кр., стр. 133.
- Дм. Никл., гс., стр. 138.
- Дм. Уриил., кр., стр. 216.
- Илюд. Афин., стр. 138.
- Леон. Вукол., кск., стр. 138.
- Мод. Вукол., стр. 138.
- Никита Алдр., стр. 191.
- Пет. Алдр., от. маіоръ, стр. 149.
- Пет. Андр., сс., стр. 213, 11.
- Серг. Уриил., кр. засѣд. Арзамасск. Двор. Оп., стр. 11.
- Александровы (Наслѣд. Никл. Ег.), стр. 138.
- Алексинскій, Пав. Ив., сс., стр. 126.
- Алексѣва, Мар. Дан., жена сс., стр. 259.
- Над. Ал-ѣев., стр. 322.
- Ол. Пав., стр. 322.
- Алексѣвъ, Мих. Пав., засѣд. Ковенск. Двор. Оп., стр. 7.
- Григ. Пет., дсс., стр. 159.
- Никл. Ал-ѣев., от. кс., стр. 237.
- Никл. Пав., стр. 282.
- Алексѣвы, (Наслѣд. Елиз. Григ.), стр. 127.
- Алексѣенко, Мих. Мартын., дсс., стр. 159, 296, 297.
- Алехинъ, Алдръ Ив., кс., стр. 143.
- Влад. Ив., сс., предводитель дворянства стр. 143, 3.
- Ив. Еф., шт.-кап., стр. 143, 182.
- Алешновъ, Серг. Як., кр., стр. 297, 21.
- Алещенкова, Соф. Ив., вд. прч., стр. 302.
- Алисова, Мар. Мих., вд. прч., стр. 285.
- Алисовъ, Вас. Мих., гс., стр. 142.
- Ив. Ив., прч., стр. 182.
- Ив. Троад., от. гв. плк., предводитель дворянства, стр. 146, 3, 136.
- Аллендорфъ, Алдръ Алдр., сс., стр. 218.
- Алмазова (урожд. Исленьева), Ол. Вас., жена ттс., стр. 145.
- Алферова, Евд. Ал-ѣев., жена пдплк., стр. 309.
- Алферовъ, Андр. Алдр., пдпрч., стр. 265.
- Арк. Дм., корн., стр. 304, 182.
- Валер. Пет., стр. 296.
- Вас. Еф., шт.-кап., стр. 143.
- Конст. Алдр., прч., стр. 265.
- Конст. Пав., гс., стр. 304.
- Мих. Як., кр., Новооскольск. депутатъ двор., стр. 8.
- Никл. Дм., корн., стр. 304, 182.
- Пав. Вас., сс., стр. 304, 182.
- Ром. Ив., кс., стр. 304.
- Алферьевъ, Никл. Ив., гс., стр. 211.
- Алфимовъ, Ал-ѣй Лм., стр. 329.
- Алымовъ, Никл. Ив., сс., стр. 230.
- Алышевскій, Ант. Юсан., ка., стр. 244.
- Альбовскій, Григ. Григ., ген.-лейт., стр. 295.
- Альфонскій, Викт. Арк., сс., стр. 210.
- Альховскій, Никл. Степ., кс., стр. 294.
- Алѣва, Ксен. Ег., стр. 159.
- Люб. Алдр., стр. 159.
- Мар. Пав., стр. 159.
- Алѣвъ, Алдръ Алдр., стр. 263.
- Алдръ Ег., стр. 159.
- Алдръ Пет., кс., стр. 117.
- Алдръ Ростисл., дсс., стр. 263.
- Влад. Никл., стр. 263, 280.
- Никл. Влад., стр. 263.
- Никл. Серг., кск., стр. 263, 15, 280.
- Серг. Серг., пдпрч., стр. 263, 280.
- Алябьевъ, Бор. Ив., кск., стр. 126.
- Алядинъ, Ал-ѣй Ив., сс., стр. 131, 126.
- Ив. Ал-ѣев., ттс., стр. 126.



- Аляевъ, Алдръ Пав., ка., стр. 126.  
 Алякринскій, Никл. Мих., ка., стр. 126.  
 Амбразанцевъ-Нечаевъ, Ал-ѣй Серг., тс., стр. 275, 17.  
 — Ив., Ал-ѣев., гв. прч., стр. 275.  
 Амосовы, (Наслѣд. Мих. Дм.), стр. 309.  
 Анахинъ, Пет. Фед., ка., стр. 177.  
 Ангеръ, Алдръ Оскар., прч. зап., стр. 329.  
 Андогскій, Ив. Ив., дес., стр. 222.  
 Андреева, Елиз. Мих., жена прч., стр. 253.  
 — Клеоп. Вас., стр. 138.  
 — Мар. Вас., стр. 138.  
 Андреевская, Карол. Ив., стр. 193.  
 Андреевскій, Алдръ Ив., гс., стр. 285.  
 — Алдръ Серг., ттс., стр. 272, 17.  
 — Влад. Мих. ка., стр. 272.  
 — Конст. Эраст., нс., стр. 306, 21.  
 — Никл. Конст., гс., стр. 265.  
 — Серг. Серг., кск., стр. 272.  
 — Филип. Андр., сс., стр. 159.  
 Андреевъ, Алдръ Мих., кс., стр. 294.  
 — Вас. Харл., стр. 231.  
 — Влад. Вас., ттс., Елифан. депутат. двор., стр. 20.  
 — Влад. Никл., пдплк., стр. 138, 145.  
 — Дм. Никл., кр., стр. 138, 145.  
 — Ив. Никл., стр. 275.  
 — Левъ Фед., прч., стр. 282.  
 — Митроф. Никл., гс., стр. 145.  
 — Митроф. Пет., прч., стр. 253.  
 — Митроф. Серг., ттс., стр. 273.  
 — Мих. Сем. ген.-маіоръ, стр. 218.  
 — Никл. Григ., стр. 310.  
 — Никл. Мих., сс., стр. 211.  
 — Никл. Никл., ка., предводитель дворянства, стр. 133, 2, 329.  
 — Никл. Сем., пнж. плк., стр. 213.  
 — Никл. Сем., кск., стр. 234.  
 — Никл. Серг., кс., стр. 273.  
 Андреевъ, Никл. Фед., гв. шт. кап., стр. 133.  
 — Пет. Мих., шт.-ротм., стр. 218.  
 — Серг. Арк., стр. 211.  
 — Страт. Никл., пдплк., стр. 138.  
 — Харл. Харл., стр. 231.  
 — Якимъ Харл., стр. 231.  
 Андреевскій, Юс. Авг., стр. 149.  
 — Ос. Каз., стр. 149.  
 Андржейковичъ, Левъ Владис., стр. 149.  
 — Мих. Владисл., стр. 149.  
 — Ос. Ос., стр. 325.  
 — Плат. Плат., стр. 199.  
 Андржіевскій, Игн. Конст., стр. 117.  
 Андріашъ — Шептиличъ, Ив. Алдр., чл. Хотинск. Двор. Оп., стр. 1.  
 Андріевичъ, Никл. Никл., стр. 131, 2.  
 Андріянова, Варв. Ив., стр. 155.  
 — Ел. Конст., вд. сотн., стр. 155.  
 — Марфа Дан., вд. сотн., стр. 155.  
 Андріяновъ, Алдръ Ег., сотн., стр. 156.  
 — Ал-ѣй Ив., стр. 253.  
 — Влад. Ив., стр. 204.  
 — Ив. Ал-ѣев., ген. отъ кав., стр. 253, 204, 154, 156.  
 — Мих. Ег., хорунж., стр. 156.  
 — Фед. Ив., подьесаулъ, стр. 156.  
 Андро-де-Бюи - Гинглаттъ, Виталій Евг., плк., стр. 170.  
 — Влад. Евг., плк., стр. 170.  
 — Вяч. Евг., прч., стр. 170.  
 Андроникова, Олимп. Андр., стр. 173.  
 Андронниковъ, Валер. Пет., кр., стр. 265.  
 — кн. Ив. Рмазов., камюнк., сс., Сигнахск. предв. двор., стр. 20.  
 Андроновъ, Аполл. Ив., кс., засѣд. Двор. Оп., стр. 22.  
 — Фед. Мих., стр. 173.  
 Андросовъ, Никл. Ив., канд. правъ, стр. 211, 11.  
 Андрузскій, Андр. Льв., стр. 256.  
 — Влад. Льв., кс., стр. 256.  
 Анадрускій, Мих. Ив., стр. 304.  
 — Никан. Ив., плк. стр. 304.  
 Андрущенко, Алдръ Троф., сс., стр. 256.  
 — Конст. Троф., стр. 256.  
 — Никл. Троф., маіоръ, стр. 256.  
 Анисимова, (урожд. Елисеенкова), Антоп. Никл., жена плк., стр. 142.  
 — Евд. Ив., жена кап., стр. 147.  
 — Лид. Алдр., стр. 142.  
 Анисимовъ, Вас. Матв., стр. 244.  
 — Леон. Ив., стр. 297.  
 — Пет. Григ., кск., стр. 180.  
 — Пет. Льв., прч., стр. 142.  
 — Як. Льв., от. плк., стр. 142.  
 Анитовъ, Ал-ѣй Дм., шт.-кап., стр. 177.  
 Аничкина, Анна Фед., жена плк., стр. 156.  
 Аничкова, Ек. Никл., жена пдпорч., стр. 265.  
 — Над. Ардал., стр. 292.  
 Аничковъ, Влад. Ардал., стр. 292.  
 — Евг. Вас., стр. 222.  
 — Ив. Вас., стр. 222.  
 — Ив. Дм., от. прч., стр. 222.  
 — Мод. Плат., от. лейт., стр. 222.  
 — Никл. Вас., кр., стр. 265.  
 Анкудовичъ, Алдръ Ив., стр. 125.  
 — Никл. Каз., от. кр., стр. 125.  
 Анненкова, Алдра Карл., вд. кр., стр. 177.  
 — Анна Никл., стр. 217.  
 — Леонида Никл., стр. 217.  
 — Тат. Мих., стр. 177.  
 Анненковъ, Алдръ Мих., ротм., стр. 329.  
 — Влад. Ив., дес., стр. 234, 213.  
 — Ив. Алдр., гс., стр. 177, 184.  
 — Иоас. Як., гс., стр. 178.  
 — Констан. Никл., канд. правъ, стр. 178.  
 — Левъ Як., ттс., стр. 178, 8.  
 — Мих. Никл., ген.-лейт., стр. 217, 219, 302.  
 — Никан. Алдр., пдпрч., стр. 270.  
 — Никл. Ив., стр. 213.  
 — Пав. Пав., стр. 270, 273.  
 — Фед. Алдр., ка., стр. 234, 236.  
 — Фед. Ив., стр. 213.  
 Анофріевъ, Никл. Юр., кап., стр. 175.



- Анрепъ-фонъ, Ковр. Роберт.,  
 Первово-Феллив. ландр.  
 двор., стр. 9.  
 — Куртъ, стр. 185.  
 — Рольфъ, стр. 185.  
 — Ц., ландратъ, стр. 185.  
 Ансіевъ, Никл. Алдр., засѣд.  
 Николаев. - Новоузенск.  
 двор. оп., стр. 16.  
 Антаевы, (Наслѣдн. Никл.  
 Ег.), стр. 138.  
 Антипина, Елиз. Григ., стр.  
 282.  
 Антипинъ, Алдръ Григ., стр.  
 282.  
 — Ал-ѣй Григ., стр. 282.  
 — Еф. Ив., стр. 282.  
 Антипьевъ, Евг. Ант., шт.-кап.,  
 стр. 131.  
 Антоневицъ, Алдръ Доминик.,  
 стр. 120.  
 Антонова, Алдра Митроф.,  
 дочь сс., стр. 297.  
 — Мар. Митроф., дочь сс.,  
 стр. 297.  
 — Нат. Митроф., дочь сс.,  
 стр. 297.  
 Антоновъ, Дан. Митроф. сынъ  
 сс., стр. 297.  
 — Ив. Андр., шт.-ротм.,  
 стр. 297.  
 — Мих. Ант., стр. 292.  
 — Никл. Ив., стр. 297.  
 Антоньевъ, Евг. Ант., от. кап.,  
 стр. 126, 2.  
 Антюковъ, Никл. Алдр., кс.,  
 стр. 269.  
 Анучина, Нат. Гавр., стр. 279.  
 Анучинъ, Алдръ Гавр., от.  
 маіоръ, стр. 279.  
 — Викт. Никл., дсс., стр.  
 176.  
 — Георг. Дм., прч. зап., стр.  
 279.  
 — Дм. Гавр., ген. отъ инф.,  
 стр. 279.  
 — Конст. Дм., ка., стр.  
 279.  
 Анфиловъ, Іоас. Изм., плк.,  
 стр. 177.  
 Анфимовы, стр. 127.  
 Анцифоровъ, Мих. Никл., прап.,  
 стр. 231.  
 Апальковъ, Пет. Серг., кск.,  
 стр. 231.  
 Апарьевъ, Пет. Ив., стр. 184.  
 Апенцеллеръ, Анеля Карл.,  
 стр. 325.  
 Аплечеевъ, Алдръ Вас., дсс.,  
 стр. 268.  
 Апостоловъ, Андр. Никл.,  
 прч., стр. 255.  
 — Григ. Никл., стр. 255.  
 Апостоловъ, Кондр. Никл.,  
 прч., стр. 255.  
 Апельбергъ, Ил. Алдр., стр.  
 226.  
 Апраксина, гр. Мар. Дм., стр.  
 279.  
 Апраксинъ, гр. Ант. Степ.,  
 ген.-лейт., стр. 138.  
 — Бор. Алдр., прч., стр.  
 145.  
 — гр. Никл. Пет., дсс., стр.  
 131.  
 Апраксины, (наслѣдн.), стр.  
 143.  
 Апрѣлевъ, Дм. Никл., плк.,  
 стр. 276.  
 Априяинъ, Валер. Алдр., ротм.,  
 стр. 131, 129.  
 Апеитова, Алдра Конст., вд.  
 прч., стр. 244.  
 Апеитовъ, Алдръ Алдр., шт.-  
 ротм., стр. 244.  
 Апеитовы, (наслѣдн. Мих.  
 Алдр.), стр. 244.  
 Апухтинъ, Дм. Льв., вск., стр.  
 229.  
 Апушина, Мар. Мих., стр. 279.  
 Апушкинъ, Алдръ Дм., стр.  
 173.  
 — Вас. Як., ка., стр. 173.  
 — Никл. Дм., прч., стр. 231.  
 Арандаренкова, Мар. Фед., вд.  
 нс., стр. 317.  
 Арапова, Мар. Никл., фрей-  
 лина Выс. Дв., стр. 235.  
 Араповъ, Алдръ Алдр., крмг.,  
 дсс., стр. 270, 234.  
 — Ив. Андр., ген.-маіоръ,  
 стр. 235.  
 — Никл. Аѣиног., стр. 270.  
 — Сем. Пав., стр. 234.  
 Арбенева, Мар. Григ., стр. 199.  
 Арбенева, Алдръ Никл., стр.  
 196.  
 Арбузовъ, Вас. Влад., стр. 166.  
 — Влад. Ег., кр., стр. 287.  
 — Мих. Мих., кр., стр. 286.  
 — Мих. Сем., от. плк., стр.  
 260, 15.  
 — Пет. Ал-ѣев., дсс., стр.  
 229, 12.  
 — Серг. Ег., от. кап. 2  
 ранга, Великолуцк. предв.  
 двор., стр. 14.  
 — Фед. Ал-ѣев., гв. прч.,  
 стр. 229.  
 Аргамаковъ, Никл. Вас., стр.  
 270.  
 Арефьевъ, Валер. Пет., стр.  
 296.  
 Аристовъ, Алдръ Никл., стр.  
 166.  
 — Ив. Потап., ттс., стр. 291.  
 Аристовъ, Никл. Ив., стр.  
 166.  
 Арнасъ. Никл. Никл., нс., стр.  
 305.  
 Аркудинскій, Пав. Серг., стр.  
 306.  
 Армашевскій, Никл. Як., нс.,  
 стр. 311.  
 Армфельдъ, гр. Алдра Никл.,  
 стр. 277.  
 — Алдръ Алдр., кс., стр.  
 212.  
 Арнольди, Конст. Пав., ка.,  
 стр. 182.  
 Арнольди, (насл. Пет. Ал-ѣев.),  
 стр. 195.  
 Арнольдъ-фонъ, Ек. Дм., жена  
 кап., стр. 265.  
 Аронова, Над. Дм., стр. 322.  
 Арсеньева, Варв. Алдр., вд.  
 ген.-маіора, стр. 180.  
 — Елиз. Григ., стр. 265.  
 Арсеньевъ, Адр. Адр., вч.,  
 стр. 127, 2, 20.  
 — Алдръ Серг., пдпрч., стр.  
 212.  
 — Ал-ѣй Алдр., дсс.,  
 Тульск. губ. предв. двор.,  
 стр. 20.  
 — Ал-ѣй Никл., стр. 178.  
 — Дм. Степ., нс., стр. 276.  
 — Евг. Як., ка., стр. 178.  
 — Никл. Никл., ттс., стр.  
 265.  
 — Пет. Ив., ттс., стр. 127.  
 — Пет. Як., сс., стр. 311.  
 Артемьевъ, Вас. Герас., шт.-  
 кап., стр. 255.  
 — Фед. Макс., стр. 292.  
 Артищева, Алдра Ал-ѣев., стр.  
 127.  
 Артыновъ, Пав. Дм., вск., стр.  
 126.  
 Артюхова, Соф. Никл., вд. прч.,  
 стр. 177.  
 Артюховъ, Дм. Аѣан., гс., стр.  
 177.  
 — Як. Аѣан., стр. 177.  
 Артюшковъ, Серг. Никл.,  
 пдплк., стр. 184.  
 Архангельская, Вѣра Ипп.,  
 жена ттс., стр. 217.  
 Архангельскій, Ив. Андр., кск.,  
 засѣд. Семен. Двор. Оп.,  
 стр. 11.  
 Архиповъ, Алдръ Алдр., тс.,  
 стр. 237.  
 — Алдръ Алдр., шт.-кап.,  
 стр. 237.  
 — Андр. Степ., ка., стр.  
 291.  
 — Влад. Алдр., плк. генер.  
 штаба, стр. 237.



- Архиповъ, Никл. Алдр., кап., стр. 237.
- Арцыбашева, Юл. Дм., стр. 235.
- Арцыбашевъ, Алдръ Мих., сс., Цивильско — Ядринск. предв. двор., стр. 5.
- Конст. Дм., стр. 183.
- Григ. Алдр., стр. 304.
- Григ. Ив., ка., стр. 297.
- Дм. Андр., дсс., стр. 247.
- Мих. Никл., дсс., стр. 329.
- Никл. Ив., стр. 297.
- Пет. Ив., кс., стр. 297.
- Серг. Дм., прч. зап., стр. 247.
- Арцыбушевъ, Алдръ Мих., прч., стр. 182.
- Пет. Мих., сс., стр. 182.
- Арцыбышевъ, Алдръ Мих., стр. 166.
- Дм. Пет., стр. 165.
- Пав. Мих., стр. 165.
- Аршава-Чижовскій, Ал-ѣй Степ., кр., стр. 319.
- Аршеневскій, Ал-ѣй Пав., кск., стр. 147.
- Анат. Дм., прч., стр. 147.
- Андр. Алдр., пдплк., Житомирск. предв. двор., стр. 3.
- Влад. Дм., стр. 147.
- Никл. Алдр., от. пдплк., депутат. двор., стр. 3.
- Як. Пав., кск., стр. 147.
- Аршиновъ, Влад. Никл., стр. 117.
- Аршоница, Андр. Ад., кс., стр. 317.
- Асановичъ, Азюль Раф., стр. 120.
- Алдръ Азюль, стр. 120.
- Алдръ Раф., стр. 120.
- Як. Алдр., стр. 120.
- Аснашъ, Мих. Демент., ка., стр. 118.
- Асосновъ, Конст. Як., стр. 244.
- Ассановичъ, Авр. Як., стр. 120.
- Ад. Муст., стр. 120.
- Як. Як., стр. 120.
- Астафьева, Анна Мефод., стр. 127.
- Над. Ив., жена плк., стр. 129.
- Астафьевъ, Алдръ Леон., стр. 311.
- Влад. Дм., гс., стр. 212.
- Никл. Алдр., дсс., стр. 311.
- Никл. Ив., ттс., стр. 262.
- Никл. Леон., стр. 311.
- Астахова, Анна Никл., вд. сотн., стр. 156.
- Ул. Мих., жена войск. старш., стр. 156.
- Астаховъ, Ант. Андр., хорунж., стр. 156.
- Никанд. Артем., войск. старш., стр. 156.
- Серг. Никанд., стр. 156.
- Д'Асторъ, Леон. Карл., кс., стр. 329.
- Астраханцевъ, Алдръ Алдр., стр. 272.
- Никл. Алдр., кр., чл. Сызранско-Сенгилеевск. Двор. Оп., стр. 17.
- Астеѣвъ, Никл. Ксеноф., гс., стр. 147.
- Атаева, Анна Пав., стр. 292.
- Атаманченко, Над. Григ., дочь маіора, стр. 297.
- Атаназѣвичъ, Никл. Алдр., стр. 249.
- Атрыганьевъ, Ал-ѣй Алдр., от. гв. шт.-ротм., предводитель дворянства, стр. 233, 12.
- Пет. Ал-ѣв., дсс., стр. 237.
- Афанасьева, Анна Вас., вд. прч., стр. 297.
- Артемія Евд., стр. 219.
- Эмил. Пав., стр. 224.
- Афанасьевъ, Ив. Мих., сс., Чаусск. предв. двор., стр. 10.
- Афанасьевъ, Конст. Ал-ѣв., ка., чл. Царскосельск. Двор. Оп., стр. 16.
- Леон. Ив., кр., стр. 273.
- Никл. Як., город. судья, стр. 159.
- Афендинъ, Ив. Григ., гс., стр. 310.
- Игн. Сем., сс., стр. 310.
- Афонасенко, Пет. Пав., ттс., стр. 180.
- Афремовъ, Алдръ Ив., прап., стр. 289, 291.
- Влад. Алдр., стр. 289, 329.
- Пет. Алдр., гс., стр. 289.
- Θεод. Алдр., корн., стр. 289.
- Афросимова, Таис. Ив., вд. кск., стр. 177.
- Афросимовъ, Ив. Никл., ттс., стр. 295.
- Никл. Никл., кр., стр. 182.
- Ахвердова, (урожден. Аршеневская), Мар. Дм., стр. 147.
- Ахлебининъ, Алдръ Никл., кск., стр. 235.
- Ахматова, Варв. Ал-ѣв., дочь прч., стр. 217.
- Соф. Ал-ѣв., вд. прч. стр. 2-2, 217.
- Ахматовъ, Ал-ѣй Ал-ѣв., стр. 219, 213.
- Бор. Ал-ѣв., корнетъ, стр. 213, 217.
- Вас. Ив., стр. 271.
- Влад. Ив., прч., стр. 271.
- Ив. Фед., кр., стр. 271.
- Никл. Ал-ѣв., гс., стр. 269, 219, 213.
- Никл. Пет., стр. 271, 219.
- Ахочинскій, Алдръ Пет., ттс., стр. 175.
- Ахтырка, Мих. Андр., стр. 326.
- Ачкасовъ, Сем. Ал-ѣв., шт.-ротм., стр. 329.
- Фед. Пет., плк., стр. 182.

## Б

- Бабаева (ур. Лопатинская), Ек. Фед., стр. 142.
- Бабаевъ, Алдръ Влад., инж.-прч., стр. 296.
- Влад. Мих., стр. 169.
- Степ. Мих., стр. 169.
- Бабанинъ, Степ. Степ., корн., стр. 304.
- Бабаринова, Мар. Ив., дочь пдплк., стр. 253.
- Бабариновъ, Ив. Ив., кап., стр. 253.
- Бабичева, Ол. Никиф., жена маіора, стр. 234.
- Бабичевъ, Дм. Прокоф., маіоръ, стр. 234.
- Мих. Ив., гс., стр. 156.
- Бабкина, стр. 127.



- Бабкина, Анна Матв. стр. 292.  
 Бабкинъ, Александръ, стр. 127.  
 — Арк. Африк., стр. 127.  
 — Валер. Алдр., стр. 127.  
 — Дм. Евгр., сс., стр. 213.  
 — Петръ, стр. 127.  
 Багговутъ, Никл. Никл., плк., стр. 329.  
 Баграновъ, Никл. Вас., ка., стр. 173.  
 Баграціонъ - Мухранскій, кн. Конст. Ив., егерм., Тифлисск. губ. предвод. двор. стр. 20.  
 — кн. Леванъ Георг., прап. милиціи, Душетск. предв. двор., стр. 20.  
 — кн. Никл. Никл., стр. 227, 12.  
 Багриновскій, Эрасть Льв., сс., стр. 135.  
 Багрова, Мар. Вас., стр. 199.  
 Бадибѣловъ, Пет. Ив., кр., чл. Холмск. Двор. Оп., стр. 15.  
 Бадровъ, Алдръ Фед., ка., стр. 310.  
 Баеръ-фонъ, Рудольфъ, стр. 185.  
 Бажановъ, Влад. Глѣб. стр. 292.  
 — Вяч. Ив., стр. 138.  
 — Дм. Ив., стр. 138.  
 — Ив. Ив., стр. 138.  
 — Никл. Дм., ка., стр. 138.  
 — Як. Дм., гс., стр. 138.  
 Баженовъ, Алдръ Вас., кс., стр. 216, 11, 213.  
 — Андр. Никл., сс., стр. 304.  
 — Никл. Никл., кандид. правъ, стр. 304.  
 Базаревичъ, Амур. Матв., стр. 120.  
 — Ив. Матв., стр. 120.  
 — Ос. Матв., стр. 120.  
 Базилевскій, Викт. Ив., стр. 237.  
 — Ив. Викт., кс., стр. 171.  
 Базили, Алдръ Конст., дсс., стр. 306.  
 Байданъ, Никл. Арист., засѣд. Верхнеднѣпр. Двор. Оп., стр. 5.  
 Байеръ, Ив. Эм. кап., стр. 143.  
 — Никл. Влад., Островск. депут. двор., стр. 14.  
 — Никл. Эмел., дсс., стр. 184.  
 Байковъ, Влад. Конст., кск., стр. 204.  
 Бакаева, Павла Ос., стр. 322.  
 Бакановъ, Мих. Никл., кап., засѣд. Ардатовск. Двор. Оп., стр. 11.  
 Баклановъ, Мих. Пет., шт.-кап., стр. 177.  
 — Пет. Вас., кандид. правъ, стр. 182.  
 Бакланъ, Мих. Як., от. кр., стр. 311.  
 Баклашевъ, Григ. Конст., кс., стр. 314.  
 Баковецкій, Наркизъ Ив., стр. 169.  
 Бакулина, Антон. Никл., жена дсс., стр. 142.  
 Бакулинъ, Ал-ѣй Ив., кр., стр. 280.  
 — Влад. Дм., кап., стр. 234.  
 — Дм. Ив., сс., стр. 234.  
 — Левъ Дм., прап. зап., стр. 234.  
 — Никл. Дм., пдплк., стр. 234.  
 Бакунина, Анна Никл., вд. сс., стр. 329.  
 Бакунинъ, Никл. Модест., ттс., стр. 329.  
 Бакуринскіе (Наслѣдн. Алдръ Пет.), стр. 309.  
 — Ал-ѣй Алдр., стр. 329.  
 — Фед. Пав., стр., 329.  
 Бакшевъ, Ив. Ал-ѣев., засѣд. Рязанск. Двор. Оп., стр. 15.  
 Балабановъ, Мих. Сафр., стр. 329.  
 Балатуковъ, Адиль Бей, засѣд. Евпаторійск. Двор. Оп., стр. 18.  
 Балашевичъ, Фома Фаб., кск., стр. 285.  
 Балашевъ, Ив. Пет., дсс., стр. 231, 224, 228.  
 — Никл. Афан., сс., стр. 326.  
 — Никл. Пет., стр. 224, 251, 228.  
 Балашова, Анна Ив., вд. ротм., стр. 290.  
 Балашовъ, Алдръ Алдр., стр. 263.  
 Балинскій, Ив. Конст., стр. 119.  
 — Стан. Конст., стр. 119.  
 Балинъ, Влад. Ив., от. гс., стр. 306.  
 — Ег. Ос. кр., стр. 159.  
 — Никита Пет., гс., стр. 160.  
 Балицкій, Ром. Окт., стр. 251.  
 Балнашинъ, Влад. Алдр., от. шт.-кап., стр. 286.  
 Балнашинъ, Ив. Ив. стр. 287.  
 — Пет. Ег., кр., стр. 226, 12.  
 Балкъ, Алдра Андр., жена гс., стр. 148.  
 — Никл. Ал-ѣев., от. кап. 2-го ранга, стр. 223.  
 де-Бальмень, гр. Серг. Серг., пдплк., стр. 257.  
 Бальмонъ, Алдръ Дм., стр. 132.  
 — Арк. Дм., гс., стр. 132.  
 — Дм. Конст., сс., стр. 132.  
 Балясный, Як. Іос., сс., стр. 294.  
 Банинъ, Влад. Дм., пдирч., стр. 210.  
 — Дм. Дм., прч., стр. 210.  
 — Дм. Серг., плк., стр. 210.  
 — Мих. Дм., пдирч., стр. 210.  
 — Серг. Дм., стр. 210.  
 Бановъ, Никл. Апол., стр. 307.  
 Бантышъ, Алдръ Фед., кс., стр. 297.  
 — Антохъ Алдр., предводитель дворянства, стр. 297, 21.  
 — Вас. Алдр., кск., стр. 297.  
 — Фед. Алдр., стр. 297.  
 Баньковскій, Пет. Викент., стр. 149.  
 Банѣва, Мар. Алдр., жена кск., стр. 183.  
 Барабановъ, Леон. Никл., кр., стр. 236.  
 — Пет. Пет., ген.-маіоръ, стр. 237.  
 Барабашева, Евд. Ал-ѣев. стр. 160.  
 Барановичъ, Фабіанъ Алдр., стр. 198.  
 Барановская, Люб. Як., жена сс., стр. 317.  
 Барановскій, Алдръ Ив., дсс., стр. 328.  
 — Вас. Алдр., ттс., стр. 290.  
 — Влад. Никл., кр., стр. 310.  
 — Никл. Алдр., вс., стр. 290.  
 — Никл. Никл., гс., стр. 317.  
 — Никл. Пант., гс., стр. 317.  
 — Никл. Як. гс., стр. 317.  
 Барановъ, гр. Алдръ Пав., прч., стр. 263.  
 — Вас. Сем., гс., стр. 277.  
 — гр. Никл. Пав., ка., стр. 263, 289.  
 — Пав. Ал-ѣев., прч., стр. 143.  
 — Фед. Дм.; чл. Тихвинск. Двор. Оп., стр. 12.



- Баранцевичъ, Евг. Лавр., сс., стр. 211.  
 Баратаевъ, кн. Серг. Мих., стр. 273.  
 Баратова, кн. Варв. Кирпл., вд., стр. 319.  
 — (урожд. Исленьева), кн. Нат. Вас., стр. 143.  
 Барашевъ, Валер. Як., гв. шт.-ротм., стр. 227.  
 Бардовъ, Леон. Фед., ка., стр. 321.  
 Баржевскій, Лука Ад., стр. 251.  
 Бармалѣевъ, Вас. Ив. стр. 165.  
 Барманскій, Влад. Ив., гс., стр. 230.  
 — Пет. Ив., ка., стр. 230.  
 Барсовъ, Алдръ Григ., нс., чл. Житомирск. Двор. Оп. стр. 3.  
 Барсукова, Елиз. Андр., жена шт.-кап., стр. 180.  
 Барсуковъ, Влад. Сем., ка., Гадячск. депутат. двор., стр. 14.  
 — Мих. Апол., шт. кап., стр. 280.  
 — Никл. Никл., кр., стр. 329.  
 — Никл. Фед., кс., стр. 329.  
 — Серг. Апол., шт. - кап., стр. 180.  
 Барташевичъ, Митроф. Алдр., кр., стр. 313.  
 Барташевскій, Никл. Ос., инж., стр. 329.  
 Бартельсенъ, Алдръ Эрн., сс., стр. 289.  
 Бартенева, Алдра Мих., стр. 128.  
 — Мар. Ос., стр. 128.  
 Бартенева, Дм. Ал-ѣев., ка., стр. 149, 4.  
 — Мих. Ив., от. прч., стр. 281.  
 Бартенева (Наслѣдн. Викт. Никл.), стр. 128.  
 Барткевичъ, Эд. Людв., стр. 304.  
 Бартошевицкій, Авт. Вильг., стр. 169.  
 — Ив. Юл., стр. 169.  
 Бартошевскій, Алдръ Иос., кск., стр. 125.  
 — Конст. Иос., стр. 125.  
 Бартрамъ, Дм. Эрн., кск., стр. 178.  
 Барыковъ, Алдръ Ал-ѣев., гс., стр. 130.  
 Барышникова, Клара Иос., вд., стр. 276.  
 — Людм. Алдр., вд. кс., стр. 276.  
 Барышникова, Мар. Серг., стр. 276.  
 — Христ. Серг., стр. 276.  
 Барышниковъ, Никл. Никл., гс., стр. 229.  
 Барятинская, кн. Елиз. Алдр., статсъ-дама, стр. 237.  
 — (урожд. Стенбокъ - Ферморъ), кн. Над. Алдр., стр. 140.  
 Барятинскій, кн. Алдръ Влад., от. плк., стр. 179, 180, 237, 178.  
 — кн. Ив. Викт., лейт., предводитель двор., стр. 178, 8.  
 Баснаковъ, Конст. Дм., кс., стр. 276.  
 Баталинъ, Викт. Гавр. нс., стр. 255.  
 — Пет. Зах., от. кап., стр. 171.  
 Баташевъ, Викт. Мануил., стр. 263, 15.  
 Баташовъ, Мануилъ Ив., стр. 280, 15, 263, 130.  
 — Пет. Никл., стр. 263.  
 Баторская, Мар. Север., стр. 249.  
 Баторскій, Стан. Проспер., стр. 249.  
 Батурина, Агафья, жена ка., стр. 128.  
 — (урожд. Халюткина), Мар. Дм., жена нс., стр. 136.  
 Батуринъ, Ал-ѣй Ал-ѣев., гс., засѣд., Ефремовск. Двор. Оп., стр. 20.  
 — Дм. Ал-ѣев., стр. 269.  
 Батуриный, гр. Дм. Мих., стр. 167.  
 Батьяновъ, Мих. Ив., ген.-майоръ, стр. 169.  
 Батюшковъ, Ал-ѣй Дм., ттс., стр. 175.  
 — Влад. Никл., стр. 329.  
 — Влад. Як., стр. 228.  
 — Дм. Дм., нс., стр. 149.  
 — Фед. Дм., стр. 228.  
 Баумгартенъ, Алдра Никл., стр. 219.  
 — Ек. Людв., стр. 249.  
 Баумъ, Вас. Вас., от. кр., стр. 237.  
 — Влад. Вас., кр., стр. 237.  
 — Конст. Вас., стр. 237.  
 Бауфаль, Ад. Сигизм., стр. 123.  
 Бафталовскій, Викент. Ив., стр. 327.  
 Бахмацкая, Ол. Пет., стр. 309.  
 Бахметьевъ, Ив. Никл., дсс., стр. 297, 295.  
 Бахтинъ, Тих. Афан., шт.-кап., стр. 229.  
 Бачижмальскій, Брон. Каэт., стр. 191.  
 Бачинская, Мар. Степ., стр. 160.  
 Башиловъ, Вас. Пет., от. прч., стр. 130.  
 — Ив. Алдр., стр. 329.  
 Башмаковъ, Серг. Серг., корн., Кирсановск. предв. двор., стр. 18.  
 Бебутовъ, кн. Евг. Григ., от. пдплк. артил., Тифлисск. предв. двор., стр. 20.  
 Бедноровскій, Ипп. Матв., стр. 249.  
 Бедровъ, Григ. Никит., кр., чл. Прилукск. Двор. Оп., стр. 14.  
 Бееръ фонъ, бар. Александръ, стр. 174.  
 — фонъ, бар. Дидр. Дидр., стр. 174.  
 — фонъ, бар. Карль, стр. 174.  
 — фонъ, бар. Фридрихъ, стр. 174.  
 Безбородовъ, Евг. Автон., гс., стр. 146.  
 Безобразова, Анна Ив., вд. дсс., стр. 237.  
 — Варв. Вас., стр. 282.  
 — Варв. Дм., жена дсс., стр. 285.  
 — Ек. Никл., жена гв. ротм., стр. 282.  
 — Мар. Никл., жена кр., стр. 285.  
 Безобразовъ, Алдръ Ал-ѣев., стр. 285.  
 — Алдр. Фед., кам.-юнк., ттс., Волоколамск. предвод. двор., стр. 10.  
 — Ал-ѣй Мих., дсс., стр. 285.  
 — Ал-ѣй Порф., стр. 166.  
 — Бор. Ал-ѣев., стр. 285.  
 — Вас. Ал-ѣев., стр. 285.  
 — Вас. Григ., от. гв. прч., стр. 282, 287.  
 — Ив. Пет. кс., стр. 295.  
 — Мих. Ник., прч., засѣд. Ефремовск. Двор. Оп., стр. 20.  
 — Никл. Никл., кр., стр. 285.  
 — Θεод. Θεод., стр. 329.  
 Безпалова, Тат. Филат., вд. хорунж., стр. 156.  
 Безпечниковъ, Григ. Мих., ка., стр. 297.



- Безсоновъ, Ал-ѣй Алдр., плк., стр. 237.  
— Анат. Ив., кр., стр. 218.  
— Никл. Ив., стр. 218.
- Безсчетовъ, Ив. Куз., ка., стр. 234.
- Безъ-Корниловичъ, Дм. Мих., стр. 249.
- Бейнаръ, Юл. Сигизм., стр. 124.
- Бекарюнова, Нат. Конст., вд. гв. ротм., стр. 297.
- Бекарюновъ, Вас. Зах., шт.-ротм., стр. 296.  
— Вас. Ив., гв. прч., стр. 296.  
— Дм. Вас., маіоръ, стр. 173.  
— Конст. Зах., стр. 296.
- Бекетовъ, Алдръ Влад., стр. 166.  
— Ал-ѣй Никл., стр. 268.  
— Вад. Влад., стр. 271.  
— Евг. Влад., стр. 275, 17.  
— Леон. Влад., стр. 271.  
— Никл. Влад., ка., стр. 271, 166.  
— Серг. Андр., стр. 166.
- Беккеръ, Вас. Тим., стр. 159.  
— Никл. Тим., стр. 160.
- Беклемишева, Над. Андр., вд., стр. 236.
- Беклемишевъ, Ал-ѣй Андр., ттс., стр. 213.  
— Дм. Ив., стр. 131.  
— Серг. Ив., стр. 131.
- Беклешовъ, Никл. Ал-ѣев., дсс., Островск. предв. двор., стр. 14.
- Бекманъ, Никл. Никл., кск., стр. 326.
- Бекъ-Булатовъ, Витал. Алдр., стр. 265.
- Беллертъ, Никл. Ив., от.маіоръ, стр. 329.
- Бельгардъ, Варв. Никл., вд. ген. отъ инф., стр. 265, 285.
- Бендерская, Ол. Пет., стр. 284.
- Бенедиктова, Елиз. Пет., вд. кап., стр. 160.
- Бенедиктовичъ, Мих. Фед., от. гс., стр. 204.
- Бенедиктовъ, Пав. Ив., ка., стр. 282, 19.
- Бенеке - фонъ Дуве, Конст. Влад., кск., стр. 125.
- Бенецкая, Мар. Павт., вд. шт.-кап., стр. 310.
- Бенецкій, Вас. Алдр., стр. 310.  
— Конст. Алдр., ттс., стр. 310.
- Бенецкій, Мих. Алдр., стр. 310.  
— Пет. Алдр., стр. 310.
- Бенземапъ, Мих. Адол., сс., стр. 285.
- Бенигсенъ, гр. Іос. Карл., ка., стр. 225.  
— гр. Пав. Алдр., ттс., стр. 289.
- Бениславская, Моника Алдр., стр. 124.
- Беннславскій, Ант. Ос., тс., стр. 124.  
— Леонъ Ос., стр. 124.  
— Нест. Алдр., ка., стр. 124.
- Бенкендорфъ, Алдръ Алдр., стр. 249.  
— гр. Алдръ Конст., стр. 282.  
— гр. Пав. Конст., стр. 126.
- Бергель, Сераф. Вас., стр. 224.
- Бергъ, гр. Георг. Густ., плк. гв., стр. 135.  
— фонъ, гр. Мар. Мих., жена ген.-маіора, стр. 237.  
— фонъ, Фридрихъ, стр. 185, 9, 185.
- Бердяевъ, Никл. Серг., стр. 276.
- Бережецкій, Владисл. Игн., от. прч., стр. 135.
- Бережновскій, Никл. Вас., стр. 292.
- Березинъ, Влад. Пет., сс., стр. 279, 265, 233.  
— Игн. Влад., стр. 265, 279, 233.
- Березицкій, Ив. Каспер., гс., стр. 175.
- Березникова, Анна Ал-ѣев., вд. гв. прч., стр. 259.  
— Варвара, стр. 128.
- Березниковъ, Мих. Ос., стр. 128.  
— Мих. Пав., стр. 259.  
— Никл. Пав., ка., стр. 212.
- Березовская, Ефрос. Ив., дочь сс., стр. 160.
- Березовскій, Алдръ Елеазар., стр. 269.  
— Елеаз. Алдр., стр. 292.  
— Конст. Троф., кр., стр. 317.  
— Пет. Емел., от. маіоръ, стр. 317.
- Беренговичъ, Алдръ Пет., стр. 168.
- Берендсъ фонъ, Аксель-Эвальдъ Юл.-Эдуард., сс., стр. 246.
- Беренсъ, Генр. Іос., шт.-кап., стр. 286, 19.  
— Ол. Никл., стр. 128.
- Беренсъ фонъ, Эмиль, стр. 185.
- Берладинъ, Іоак. Андр., вск., стр. 294.
- Берлизевъ, Фед. Никл., кр., стр. 183.
- Бернадскій, Андр. Никл., нс., стр. 261.
- Бернатовичъ, Варв. Алдр., стр. 144.  
— Конст. Дан.-Франц., от. кр., стр. 135.
- Бернеръ, Алдра Тим., стр. 259.
- Берновичъ, Собесл. Іос., стр. 195.
- Бернова (урожд. Кандыбина), Елиз. Григ., вд. шт.-кап., стр. 310.
- Берновъ, Пав. Никан., нс., стр. 287, 19.
- Берсенева, Филитеръ Мих., ка., стр. 321.
- Берстель, Пет. Ив., стр. 165.
- Бершова, Варв. Ив., жена ка., стр. 180.
- Бершовъ, Вас. Пав., ка., стр. 179.  
— Левъ Григ., стр. 180.  
— Максим. Тим., сс., стр. 179, 180.
- Беръ, Бор. Ив., тс., стр. 269.  
— Викт. Никл., гв. ротм., стр. 282.  
— Влад. Бор., дсс., стр. 269.
- Бессеръ, Викт. Викт., кск., стр. 248.
- Бестужевъ, Серг. Никл., корн. зап., стр. 165.  
— Серг. Пет., кр., стр. 275.
- Бесѣдинъ, Азарій Серг., кр., стр. 176.  
— Алдръ Ал-ѣев., стр. 176.  
— Ал-ѣй Серг., гс., стр. 176.  
— Самуилъ Серг., гс., стр. 176.
- Бесядовская (урожд. Крамарева), Мар. Ив., жена шт.-ротм., стр. 302.
- Бетлингъ, Никл. Никл., кск., стр. 216, 213.
- де-Бехлій, Влад. Юл., стр. 202.  
— Георг. Юл., стр. 202.  
— Ек. Юл., стр. 202.
- Бехтѣва, Фелицата Ал-ѣев., вд. прч., стр. 281.
- Бехтѣевъ, Пет. Вас., стр. 142.  
— Серг. Серг., дсс., стр. 142.
- Бехтѣевы (Наслѣдн. Ив. Мих.), стр. 142.
- Бець, Влад. Ал-ѣев., стр. 255.  
— Митроф. Ал-ѣев., стр. 255.



- Беръ-Эдлеръ - фонъ - Гутгорнъ, Алдръ Карл., ландр., стр. 22.
- Бибарсова, Ел. Никл., стр. 235.
- Бибери, Арк. Ив., стр. 118.  
— Дм. Ив., стр. 118, 1.  
— Плат. Ив., стр. 118.
- Бибикова, Елизавета, стр. 235.
- Бибиковъ, Алдръ Алдр., ген.-маіоръ, стр. 259.  
— Дм. Пав., кр., засѣд. Чернск. Двор. Оп., стр. 20.  
— Ив. Пав., дсс., стр. 262.  
— Мих. Ил., ген.-маіоръ, стр. 269.  
— Мих. Мих., дсс., стр. 138.  
— Серг. Ил., ген.-маіоръ, стр. 269.
- Бизюкинъ, Дм. Никл., прч., стр. 260.
- Бизяевъ, Никл. Як., кр., чл. Сердобск. Двор. Оп., стр. 17.
- Билева, Анна Григ., жена ттс., стр. 156.
- Билевъ, Влад. Георг., хорунж., стр. 156.  
— Георг. Фед. ттс., стр. 156.
- Билинскій, Францъ, стр. 251.
- Бильдерлингъ фонъ, Пст. Алдр., от. ген.-маіоръ, стр. 237, 244.
- Бирилевъ, Ал-ѣй Ал-ѣев., контръ-адм., стр. 329.
- Биркинъ, Влад. Серг., стр. 329.  
— Пет. Серг., гс., стр. 148.
- Биронъ, Адол. Карл., кап., стр. 317.
- Бируля, Соф. Флор., стр. 193.
- Бирюкова, Над. Геннад., жена гс., стр. 171.
- Бирюковъ, Пав. Ив., стр. 171.  
— Серг. Ив., ка., стр. 171.
- Бирюлевъ, Никл. Андр., стр. 322.
- Бискупскій, Викт. Ксавер., дсс., стр. 297, 294, 297.  
— Сильванъ Викт., стр. 196.
- Биспингъ, Іос. Камил., стр. 149.
- Битюцкій, Анат. Ив., прч. гв., стр. 327.
- Бичъ-Лубенскій, Ив. Мих., пдрч., стр. 297.  
— Конст. Мих., стр. 297.
- Блажеевичъ, Алдръ-Іос. Игн., стр. 120.  
— Владисл. Іос. Клим., стр. 120.  
— Мих. Ксав.-Каз. Ром., стр. 120.
- Блажеевичъ, Францъ, Як. Ил., стр. 120.
- Блажіевскій, Пав.-Ос., стр. 251.
- Блажковъ, Вас. Влад., прч. зап. артил., стр. 307.  
— Никл. Ив., стр. 307.
- Блакенгагенъ-фонъ, Гейнр., 2-ой ассес., стр. 9.
- Блакенгагенъ-фонъ, Вилліамъ, стр. 185.  
— Гарри, стр. 185.  
— Готтлибъ, стр. 185.  
— Отто, стр. 185.  
— Эрнстъ, стр. 185.
- Бланъ, Ал-ѣй Вас., стр. 281.  
— Вас. Бор., дсс., стр. 281.  
— Никл. Ив., стр. 281.
- Блинова, Фанни Еф., жена шт.-ротм., стр. 145, 142.
- Блиновъ, Андр. Пет., шт.-ротм., стр. 145, 142.  
— Вас. Дм., прч., стр. 142.  
— Ив. Мих., кр., стр. 276.  
— Фед. Пав., ттс., стр. 276, 18.
- Блокъ, Пет. Льв., кс., стр. 244.
- Блонскій, Игн. Исид., ка., чл. Житомирск. Двор. Оп., стр. 3.
- Блохинъ, Ал-ѣй Влад., засѣд. Козельск. Двор. Оп., стр. 6.  
— Ал-ѣй Серг., ка., стр. 230, 12.  
— Серг. Влад., сс., стр. 178, 230.
- Блументаль, Алдра Алдр., стр. 219.
- Бобарыкинъ, Пав. Алдр., кр., стр. 132.  
— Плат. Кирил., стр. 228.
- Бобинскій, Владисл. Мих., стр. 325.
- Бобкинъ, Серг. Ив., шт.-кап., стр. 126.
- Боборыкинъ, Сем. Григ., сс., кам.-юнк., стр. 180.
- Бобоѣдова, Над. Гавр., стр. 219.  
— Пелаг. Гавр., стр. 219.
- Бобоѣдовъ, Алдръ Никл., прч., стр. 272, 269.  
— Ал-ѣй Никл., стр. 269.  
— Ив. Никл., стр. 269.  
— Никл. Влад., прч., стр. 213, 219, 272.  
— Никл. Никл., стр. 269.  
— Пет. Гавр., шт. ротм., стр., 272, 213, 219.  
— Порф. Гавр., сс., стр. 217, 213.
- Бобоѣдовъ, Серг. Гавр., сс., Сергачск. предв. двор., стр. 11.
- Бобринскій, гр. Алдръ Ал-ѣев., тс., оберъ гофм., стр. 237.  
— гр. Ал-ѣй Алдр., дсс., гофм., стр. 237, 16.
- Боброва, Глаф. Ив., стр. 322.  
— Нат. Никл., жена маіора., стр. 160.
- Бобровникова, (урожд. Жилина), Екат. Никл., стр. 310.  
— Сераф. Тим., жена пдплк., стр. 160.
- Бобровниковъ, Андр. Ив., прч., стр. 255, 310.  
— Митроф. Ив., стр. 255.  
— Серг. Андр., стр. 310.
- Бобровский, Алдръ. Ант., стр. 125.  
— Алдръ Род., гс., стр. 183.  
— Андр. Як., стр. 329.  
— Ант. Ант., стр. 125.  
— Вас. Пет., врачъ, стр. 183.  
— Влад. Никл., стр. 184, 13.  
— Пет. Пет., врачъ., стр. 182.  
— Фад. Каз., стр. 169.
- Бобровъ, Никл. Іон., сс., стр. 297.  
— Пет. Ал-ѣев., маіоръ, стр. 160.
- Бобынина, Соф. Конст., вд. ка., стр. 290.
- Бобынинъ, Алдръ Григ., гс., стр. 290.
- Бобятынскій, Вацл. Ант., стр. 124.
- Богаевская, Мар. Франц., вд. не., стр. 302.
- Богаевскіе (Наслѣдн. Викт. Мих.), стр. 313.
- Богаевскій, Алдръ Анан., плк., стр. 295.  
— Викт. Ив., кс., стр. 313.  
— Евг. Капит., гс., стр. 294.  
— Конст. Никл., прч., стр. 294.  
— Лев. Ал-ѣев., стр. 294.  
— Мих. Пав., стр. 294.  
— Никл. Никл., стр. 294.  
— Пав. Дм., стр. 326.
- Богатыревъ, Никл. Ив., сс., стр. 225.
- Богдановичева, Ек. Изм., жена не., стр. 160.
- Богдановичъ, Ад. Викент.-Север., стр. 120.  
— Алдръ Вас., тс., стр. 256.



- Богдановичъ, Алдръ Никл., стр. 226.  
 — Ал-ѣй Ив., ка., стр. 261.  
 — Анна Григ., стр. 259.  
 — Влад. Конст., мичм., стр. 281.  
 — Георг. Никл., кр., стр. 144.  
 — Клара Леонт., стр. 226.  
 — Конст. Ант., кап. лейт., Лебедянск. депутат. двор., стр. 19.  
 — Ксавер. Викент., стр. 259.  
 — Мар. Ант., вд. кр., стр. 144.  
 — Никл. Арс., стр. 226.  
 — Никл. Сильв., стр. 124.  
 — Пет. Алдр., стр. 256.  
 — Э. I., от. ротм., чл. Елисаветградск. Двор. Оп., стр. 21.
- Богдановскій, Алдръ Мих., стр. 251.
- Богдановскій-Бонгъ, Ал-ѣй Вас., ка., стр. 205.  
 — Вас. Полад., прч., стр. 205.  
 — Евг. Палад., стр. 205.  
 — Никиф. Палад., стр. 205.
- Богдановъ, Алдръ Матв., шт. ротм., стр. 133, 15.  
 — Андр. Алдр., кск., стр. 184.  
 — Арс. Арс., кс., стр. 173.  
 — Влад. Ал-ѣевъ., ка., стр. 177, 184.  
 — Влад. Матв., сс., стр. 133, 131.  
 — Дм. Пет., сс., горн. инж., стр. 165.  
 — Никл. Никл., гс., стр. 269.  
 — Пет. Никл., стр. 269, 303.  
 — Сер. Матв., стр. 133.  
 — Серг. Никан., дсс., стр. 269.  
 — Серг. Никл., стр. 303.  
 — Як. Льв., шт.-кап., засѣд. Равенбург. Двор. Оп., стр. 15.
- Богданъ, Вас. Ив., стр. 118.  
 — Ив. Конст., стр. 118.
- Богдашевскій, Ольгердъ Игн., стр. 195.  
 — Отт. Игн., стр. 195.  
 — Степ. Игн., стр. 195.
- Богинская, Люб. Сем., вд. нс., стр. 316.  
 — Ол. Ал-ѣев., жена нс., стр. 156.
- Богинскій, Бор. Пет., кр., стр. 316.  
 — Глѣб. Пет., прч., стр. 316.
- Богодуровъ, Алливерди Ас-сербеков., дсс., стр. 216, 213.
- Боголюбова, Ол. Векент., жена плк., стр. 141.
- Боголюбовъ, Алдръ Лук., стр. 251.
- Богомолецъ, Витал. Мих., кск., стр. 317.  
 — Иос. Фед., ка., стр. 317.  
 — Мар. Ив., стр. 310.
- Богомоллова, (урожд. Шеншина) Варв. Юр., жена гв. шт.-кап., стр. 140.
- Богомоловъ, Алдръ Степ., дсс., стр. 142.  
 — Гавр. Алдр., шт.-кап., стр. 140.  
 — Мих. Алдр., сс., стр. 142.
- Богуславская, Анна Никл., вд. гс., стр. 217.
- Богуславскій, Владисл. Пет., кс., Рѣчицк. предвод. дворян., стр. 10.  
 — Никл. Аристар., сс., стр. 180.
- Богушевничъ, Игн. Ант., стр. 149.
- Богушевскіе (Наслѣдн. Люб. Алдр.), стр. 142.
- Богушевскій, Бор. Вас., стр. 144, 3.  
 — Валер. Ив., гс., стр. 301.  
 — Конст. Ал-ѣев., пдплк., предводитель дворянства, стр. 136.
- Богушъ, Люц. Раф., стр. 135.  
 — Урб. Рафаил., стр. 196.
- Боде, бар. Нат. Ег., жена корнета, стр. 144.
- Бодене, Ег. Карл., стр. 124.
- Боден-Колычева, Алдра Ив., жена дсс., стр. 148.
- Бодиско, Алдръ Конст., стр. 237.  
 — Никл. Як., засѣд. Ковенск. Двор. Оп., стр. 7.
- Бодянская, Анаст. Никл., жена ттс., стр. 160.
- Бодянский, Вас. Дм., хут. Макашиха, Славянск. вол., стр. 297.
- Божеряновъ, Пав. Мих., дсс., стр. 223.
- Бойковъ, Вас. Пет., дсс., стр. 286.
- Бойченко, Мар. Ал-ѣев., жена дсс., стр. 160.
- Бонкъ фонъ, Генрихъ, ландрагъ, стр. 185.  
 — фонъ, Бернгардъ, стр. 185.
- Бонкъ, фонъ, Артуръ, стр. 185.  
 — фонъ, Максъ, стр. 185.
- Боновъ, Гавр. Гавр., ттс., стр. 156.  
 — Ерм. Гавр., кск., стр. 154, 5.
- Болашевъ, Никл. Пет., егермейстеръ, стр. 248.
- Болговъ, Никл. Ив., плк., стр. 140.
- Болдыревъ, Алдръ Вас., стр. 327.
- Бологова, Ек. Андр., вд. кр., стр. 253.
- Болонинъ, Никл. Георг., от. ген.-маіоръ, стр. 228.  
 — Никл. Ег., ген.-маіоръ, стр. 230.  
 — Никл. Никл., корн., стр. 229.
- Болотниковъ, Алдръ Льв., стр. 261.  
 — Левъ Алдр., гск., стр. 261.  
 — Никл. Пав., кск., стр. 261.
- Болотовъ, Влад. Ал-ѣев., сс., стр. 237.  
 — Никл. Никл., дсс., Любимск. предв. двор., стр. 22.
- Болталовы, (Наслѣдн. Ал-ѣя Вас.) стр. 128.
- Болтина, Анна Апол., стр. 219.  
 — Анна Григ., стр. 219.  
 — Ек. Ив., стр. 219.  
 — Елиз. Григ., стр. 219.  
 — Мар. Никл., дочь кап. лейт., стр. 136.  
 — Над. Григ., стр. 219.
- Болтинъ, Алдръ Модест., гс., стр. 136.  
 — Вас. Вас., стр. 297.  
 — Никл. Григ., стр. 219.
- Болтъ, Ив. Серг., корн., стр. 286, 19.
- Болховитинова, Нат. Мих., дочь кс., стр. 142.
- Большвингъ-фонъ, бар. Роб. Пет., засѣд. Сирот. Суд., стр. 8.
- Большевцевъ, Леон. Дм., плк., стр. 184.
- Большевъ, Ив. Пав., шт.-кап., стр. 260.  
 — Пав. Пав., стр. 260.
- Больманъ, Валер. Коз., кс., стр. 144.
- Больто-фонъ Гогенбахъ, Конрадъ, стр. 185.
- Большевцевъ, Влад. Никл., стр. 175.



- Большевъ, Алдръ Алдр., кап.  
 2 ранга, стр. 329.  
 — Андр. Алдр., ген.-маіоръ,  
 стр. 329.  
 Болюбашъ, Ал-ѣй Степ., прч.,  
 стр. 256.  
 Бондаревскій, Никл. Ив., прч.,  
 стр. 136.  
 Бондаревъ, Алдръ Ал-ѣев.,  
 дѣист. студ., стр. 146.  
 — Ал-ѣй Афан., стр. 160.  
 — Ал-ѣй Лавр., гс., и. д.  
 Владиміровол. предв.  
 двор., стр. 3.  
 — Конст. Ал-ѣев., дѣист.  
 студ., стр. 146.  
 — Фед. Конст., есаулъ, стр.  
 154.  
 Бондыревъ, Алдръ Ив., кр.,  
 стр. 182.  
 — Фед. Вас., кс., Городокск.  
 предв. двор., стр. 2.  
 Бонецкій, Донатъ Алоиз., стр.  
 169.  
 Бончевская, Екатерина, стр.  
 201.  
 Бончъ-Осмоловскій, Фед. Алдр.,  
 плк., стр. 270, 273.  
 Бонье, Леон. Серг., стр. 292.  
 — Никл. Серг., стр. 292.  
 Бооль-фонъ, Конст. Ег., нс.,  
 стр. 329.  
 — Никл. Конст., шт.-кап.,  
 стр. 329.  
 Борановичъ, Конст., Ив. Ви-  
 кент., стр. 120.  
 Боратынскій, Адол. Людв., стр.  
 120.  
 — Алдръ Никл., кск., стр.  
 165.  
 — Ил. Андр., лейт., стр.  
 236.  
 — Левъ Евг., стр. 165.  
 — Никл. Евг., прч. гв., стр.  
 165.  
 Борейша, Аполин.-Степ.-Ант.,  
 кр., стр. 205.  
 — Герв. Степ., от. сс., стр.  
 126.  
 — Пет. Бониф.-Ант., ка.,  
 стр. 205.  
 Борецкая, Нат. Никл., вд. кс.,  
 стр. 236.  
 Борзенко, Алдръ Влад., стр.  
 160.  
 — Ал-ѣй Конст., шт.-ротм.,  
 стр. 297.  
 Борзенковъ, Вас. Вас., кр.,  
 стр. 180.  
 — Митроф. Вас., гс., стр.  
 180, 8, 176.  
 Борзовъ, Алдр. Пет., ка.,  
 стр. 212.  
 Борисенкова, Вѣра Алдр., стр.  
 160.  
 Борисовскій, Ад. Ос., стр. 325.  
 — Емел. Стан., стр. 325.  
 Борисовъ, Ив. Вас., кр., засѣд.  
 Скопинск. Двор. Оп.,  
 стр. 15.  
 — Никл. Мих., кр., стр. 285,  
 19.  
 — Пет. Ег., ттс., стр. 156.  
 Борисоглѣбскій, Арк. Ив., сс.,  
 предводитель дворянст.,  
 стр. 117.  
 Боровиновская, Анна Алдр.,  
 стр. 160.  
 Боровскій, Алдръ Юр.- Ант.  
 Франц. Севаст., стр. 120.  
 — Каз. Игн.-Ант. Франц.  
 Севаст., стр. 120.  
 — Мих. Эд., засѣд. Ново-  
 александровск. Дворян.  
 Оп., стр. 7.  
 — Цез. Леон., стр. 168.  
 Бородавкинъ, Конст. Тим., гс.,  
 стр. 264.  
 Бородавская, Ол. Никл., стр.  
 297.  
 — Соф. Никл., стр. 183.  
 Бородаевскій, Валер. Ос., нс.,  
 стр. 183.  
 — Виет. Влад., гс., стр. 297.  
 — Влад. Мих., ка., стр. 297.  
 Бородзичъ, Григ. Дем., стр. 205.  
 — Ив. Як., стр. 205.  
 — Иерон. Игн., стр. 224.  
 — Пантелеймонъ, стр. 205.  
 Бородинъ, Адр. Ив., кр., стр.  
 264.  
 — Ив. Адриан., кр.-засѣд.  
 Пронск. Двор. Оп., стр.  
 15.  
 — Пав. Ив., дсс., депут.  
 двор., стр. 12.  
 Бородичъ, Амелія, стр. 201.  
 Бородкинъ, Пет. Степ., стр.  
 139.  
 Бороздинъ, Корн. Матв., прч.,  
 стр. 259.  
 — Фед. Ил., кр., стр. 132.  
 Борозднина, Алдра Вас., стр.  
 319.  
 Борсукъ, Викт. Ант., стр. 120.  
 — Иос. Фаб.-Викент., стр.  
 120.  
 — Отт. Ив., стр. 193.  
 — Север. Домин.-Уст., стр.  
 120.  
 Борткевичъ, Эдм. Ив., стр.  
 119.  
 Бортиновская, Паулина Ив.,  
 стр. 119.  
 Борхъ, гр. Викт. Алдр., стр.  
 287.  
 Борченновъ, Леон. Кондр., гс.,  
 засѣд. Львовск. Дворян.,  
 Оп., стр. 8.  
 Борщевскій, Пав. Пет., стр. 310.  
 Борщовъ, Мих. Мих., войск.  
 старш., Данпловск. пред-  
 двор., стр. 22, 321, 329.  
 — Никл. Григ., стр. 311.  
 Бособръ, Влад. Влад., стр.  
 166.  
 Бостельманъ, Анат. Никл.,  
 офиц. флота, стр. 329.  
 Бохановскій, Вас. Вас., кр.,  
 стр. 255.  
 — Ил. Вас., кр., стр. 255, 14.  
 — Пет. Вас., стр. 255.  
 — Пет. Ив., гс., стр. 256.  
 — Як. Вас., стр. 255.  
 Бочковскій, Викент. Ос., ка.,  
 чл. Овручск. Двор. Оп.,  
 стр. 3.  
 Бочковъ, Фед. Ос., стр. 292.  
 Бочманова, Елиз. Ант., вд.  
 нс., стр. 259.  
 Бочмановъ, Иппол. Пет., дсс.,  
 стр. 259.  
 Бошнякъ, Алдръ Конст., сс.,  
 стр. 171, 172.  
 Боярковъ, Влад. Афан., стр. 276.  
 — Никл. Афан., стр. 276.  
 Боярскій, Мих. Дм., стр. 329.  
 — Никл. Ив., шт.-кап. стр.  
 293, 329.  
 — Пет. Мих., кск., стр. 329.  
 Брадье-фонъ, Мих. Мих., стр.  
 191.  
 Бразоль, Григ. Евг., нс., стр.  
 293, 13, 21, 326.  
 — Левъ Евг., ка., стр. 326.  
 — Серг. Евг., сс., стр. 293,  
 13, 326.  
 — (урожд. Добросельская),  
 Юл. Никл., стр. 302.  
 Брайкевичъ, Алдръ Дм., от. сс.,  
 стр. 306.  
 Браницкая, гр. Мар. Евст.,  
 стр. 168.  
 Браницкій, Владисл. Алдр.,  
 стр. 170.  
 — гр. Ксавер. Конст., стр.  
 168.  
 Брановицкій - Бараненко, Як.  
 Мих., ка., стр. 310.  
 Браунъ, Густ. Ив., гс., стр. 167.  
 Бредихина, Елиз. Степ., стр. 307.  
 Бредихинъ, Алдръ. Никл.,  
 кап., стр. 179.  
 — Анат. Алдр., стр. 306.  
 — Вас. Алдр., прч., стр. 307,  
 306.  
 — Влад. Ив., стр. 307.  
 — П. Ф., лейт., чл. Херсонс.,  
 Двор. Оп., стр. 21.



- Бредихинъ, Серг. Фед., гс., стр. 176, 8.  
— Фед. Алдр., гс., стр. 306.  
— Хрисанфъ Алдр., стр. 307.
- Брееръ, К. Е., шт.-ротм., чл. Елисаветградск. Двор. Оп., стр. 21.
- Брешенковъ, Ал-ѣй Фед., стр. 231.
- Брешно - Брешковскій, Алдръ Пет., ка., стр. 313.  
— Вас. Вас., кр., стр. 313.
- Брещинскій, Вас. Ант., нс., стр. 267, 329, 262, 269.  
— Влад. Ант., ттс., стр. 267, 329.  
— Мих. Ант., нс., стр. 267, 329.
- Бржезицкій, Никл. Киприан., маіоръ, засѣд. Козловск. Двор. Оп., стр. 19.
- Бржезовская, Ев. Ив., стр. 198.
- Бржезовскій, Владис. Леонар., стр. 149.  
— Мих. Макс., стр. 190.
- Бржозовская, Владисл. Фортун., стр. 195.
- Бржозовскій, Ант. Франц., стр. 169.  
— Ив. Зенон., стр. 248.  
— Карлъ Зенон., стр. 248.  
— Конст. Алдр., шт. ротм. зап., стр. 118.
- Бржозоцкій, Ромуальдъ Крацентіев., стр. 251.
- Бржостовскій, гр. Мар. Эд., стр. 124.
- Бриггенъ - фонъ - деръ, Мих. Алдр., от. кап., стр. 309.
- Брилевичъ, Алдръ Вас., плк., стр. 310.  
— Афан. Вас., пдплк., стр. 310.  
— Вас. Вас., кск., стр. 310.  
— Ив. Вас., кап., стр. 310.
- Бриммеръ, Алдра Никл., вд. плк., стр. 230.
- Бринкень-фонъ-деръ, баронъ Максимил. Лотар., стр. 174.
- Бриннманъ, Алдр. Герм., дсс., стр. 138.
- Бринъ-фонъ, Мих. Серг., от. гв. шт.-кап., стр. 216, 11, 213.
- Брискорнъ-фонъ, Вас. Пет., пдплк., стр. 237.  
— Пет. Пет., гс., стр. 261.
- Бровцынъ, Ал-ѣй Федот., от. кап.-лейт., стр. 222.
- Боровцынъ, Влад. Ив., кск., стр. 184.  
— Дм. Як., пдпрч., стр. 179.  
— Никл. Ив., стр. 184.
- Бродницкая, Соф. Пет., жена кс., стр. 160.
- Бродовичъ, Генр. Ипп., стр. 196.  
— Доротея Мих., стр. 196.
- Бродскій, Эраст. Конст., сс., Верхнеднѣпровск. пред. двор., стр. 5.
- Бродовскій, Ант. Леон., стр. 191.
- Брокеръ, Вѣра Алдр., стр. 217.
- Брокъ, Никл. Пет., ген. лейт., стр. 237.
- Броневицъ, Варв. Ив., стр. 292.
- Броневицкая (урожд. Барыш-никова), Мар. Ал-ѣев., стр. 276.
- Броневицскій, Юл. Ив., от. кап., стр. 244.
- Броницкій, Влад. Алдр., стр. 235.
- Бронскій, Дм. Мих., стр. 271.  
— Ив. Мих., стр. 271.  
— Никл. Асафов., стр. 271.  
— Ниль Тим., стр. 271.  
— Ос. Савел. Иоафетъ Ад., Слонимск. депутат. двор., стр. 4.
- Броссе, Влад. Пав., гс., стр. 149.
- Брохоцкая, Эм. Ад., стр. 198.
- Брохоцкій, Владисл. Алдр., стр. 198.
- Брозль-Платеръ, гр. Густ. Хр., стр. 124.  
— гр. Евг. Іос., стр. 124.  
— гр. Мар. Эд., стр. 124.  
— гр. Мих. Ив., стр. 124.  
— гр. Мих. Іос., стр. 124.
- де-Брозль - Платеръ, гр. Ад. Степ., шталм., Виленск. губ. предв. двор., стр. 1.  
— Феликсъ Игн., стр. 170.
- Бруйнинекъ, бар. Г., стр. 185.
- Бруни, Алдръ Конст., дсс., стр. 237.
- Брунова, Ядвига Льв., стр. 150.
- Брунъ, Алдръ Алдр., стр. 329.
- Брутовъ, Пав. Никл., кск., стр. 129.
- Брылевъ, Пав. Фед., стр. 226.
- Брылкина, Нат. Ив., жена ген.-лейт., стр. 237.
- Брюггечъ - фонъ - деръ, бар. Жанно Эрнест., Гольдингенск. предвод. двор., стр. 7.  
— бар. Эрн. Эрн., стр. 174.
- Брюлловъ, Влад. Алдр., ка., стр. 237.  
— Пав. Алдр., стр. 237.
- Брюмеръ-фонъ, Викторъ, стр. 186.  
— Германъ., стр. 186.  
— Карлесъ, стр. 186.  
— Михаель, стр. 186.
- Брюнетто-де-Уссо, гр. Ек. Пет., стр. 160.
- Брюнъ-де-Сентъ-Ипполитъ (Наслѣдн. Анат. Ег.), стр. 244.
- Брюхановъ, Влад. Ал-ѣев., ка., засѣд. Слонимск. Двор. Оп., стр. 4.
- Брюховъ, Влад. Пав., кс., стр. 130.  
— Фед. Серг., прч. зап. стр. 130.
- Брянновъ, Вас. Никл., кск., стр. 226.
- Брянчанинова, Олим. Ив., стр. 322.
- Брянчаниновъ, Алдръ Сем. дсс., стр. 133.  
— Анат. Алдр., дсс., стр. 133.  
— Викт. Алдр., пдпрч. зап., стр. 286.  
— Никл. Сем., дсс., стр. 133.
- Бубенинъ, Никл. Як., кск., засѣд. Горбатовск. Двор. Оп., стр. 11.
- Бубновъ, Алдръ Алдр., стр. 246.
- Будаевъ, Алдръ Серг., кр. стр. 229.
- Буданова, Вѣра Никл., дочь шт.-ротм., стр. 141.
- Будбергъ, бар., стр. 186.  
— бар. Анат. Алдр., ротм. стр. 329.  
— бар. Андр. Алдр., шт.-ротм., стр. 329.  
— бар. Константинъ, стр. 186.  
— бар. Левъ Влад., стр. 174.  
— бар. Лео, стр. 186.  
— бар. Никл. Алдр., плк., стр. 330.  
— бар. Огт. Ром., Эстлянд. губ. предв. двор., стр. 22.
- Будбергъ - фонъ - Бенисгаузенъ, бар. Ром. Юл., пдпрч. зап., стр. 142.



- Будде, Алдр. Θεод., шт.-кап. зап., стр. 305.
- Будель-Яроцкій, Левъ, стр. 205.  
— Фролъ Мих., стр. 205.
- Будераскій, Ант. Сигизм.-Осиц., стр. 251.
- Будзяновскій, Ив. Игн., стр. 201, 204.
- Будищевъ, Никл. Фед., сс., стр. 268.
- Будневичъ, Алдръ Ос., стр. 123.
- Будновскій, Вас. Игн., стр. 190.
- Будоговскій, Ант. Ив., стр. 205.
- Бувевъ, Никл. Вас., стр. 286.
- Бузни, Мих. Конст., двор., Бѣлецк. депутат. дворян., стр. 1.
- Буйницкій, Болесл. Каз., стр. 124.  
— Никл. Степ., прч., Орловск. предв. двор., стр. 12.
- Буковская, Варв. Серг., вд. прч., стр. 141.
- Буковскіе (Насл. Ив. Никл.), стр. 141.
- Букрѣевъ, Пет. Алдр., гс., стр. 183, 8.
- Буксгевденъ, бар. Константинъ, стр. 186.
- Буланина, Нат. Вас., стр. 322.
- Буланинъ, Діодоръ Вас., нс., стр. 330.
- Булатовичъ, Евг. Андр., вд. ген.-маіора, стр. 302.
- Булатовъ, Ал-ѣй Ал-ѣев., дсс., стр. 225.
- Булацель, Алдръ Ил., кск., стр. 301.  
— Вас. Георг., засѣд. Славяносербск. Двор. Оп., стр. 5.
- Булашевичъ, Андр. Ал-ѣев., кс., стр. 130.  
— Мих. Вас., кс., стр. 330.
- Булгаковъ, Алдръ Алдр., стр. 279.  
— Алдръ Дм., дсс., стр. 327.  
— Андр. Викт., пдпр., стр. 185.  
— Андр. Никл., сс., стр. 267, 15.  
— Джанъ-Арсланъ-Мурза, сс., Θεодосійск. предв. двор., стр. 18.  
— Евгр. Никл., ка., стр. 267, 16.  
— Никл. Алдр., магистръ физики, стр. 238.
- Булгаковъ, Никл. Пет., кам.-юнк., стр. 267, 6.  
— Пет. Григ., нс., стр. 131, 126.  
— Саидъ-Бей, ттс., Θεодосійск. предв. двор., стр. 18.  
— Серг. Алдр., кс., стр. 238.  
— Халиль-Бей, кск., засѣд. Евпаторійск. Двор. Оп., стр. 18.
- Булганъ, Алдра Евд., стр. 196.  
— Вацл. Іос., стр. 190.  
— Терезія Іос., стр. 195, 191.  
— Эдг. Игн., стр. 190, 191.  
— (Наслѣдн. Эдм. Ос.), стр. 195.
- Булдановъ, Никл. Никл., дсс., стр. 236.
- Буличъ, Алдръ Никит., стр. 165.  
— Бор. Никл., стр. 166.  
— Конст. Никит., стр. 167.
- Булыгина, Мар. Никл., стр. 265.
- Булыгинъ, Алдръ Григ., дсс., стр. 288.  
— Алдръ Никл., стр. 166.  
— Мих. Пав., ка., стр. 128.  
— Пет. Пав., прч. зап., стр. 128.  
— Порф. Ал-ѣев., стр. 166.
- Булыгины (Наслѣдн. Пав. Пет.), стр. 128.
- Булычевъ, Никл. Ив., кс., Мосальск. предв. дворян., стр. 6.
- Булюбашъ, Ив. Пет., гв. прч., Хорольск. депутат. двор., стр. 14.
- Буляковскій, Валер. Пет., стр. 150.
- Бунаковъ, Як. Фед., кск., засѣд. Вяземск. Двор. Оп., стр. 18.
- Бунге, Ив. Андр., стр. 193, 197.  
— Олимп. Андр., стр. 193.
- Бунина, Дар. Анис., стр. 128.  
— (урожд. Кремешная),  
— Мар. Пав., жена ка., стр. 142.
- Бунинъ, Никл. Ал-ѣев., шт.-ротм., стр. 144, 142.  
— Серг. Викт., кр., стр. 133.  
— Як. Ив., плк., стр. 280.
- Бунины (Наслѣдн. Ал-ѣя Ал-ѣев.), стр. 142.
- Буницкій, Евг. Вас., стр. 159.
- Буныкинъ, Андр. Ант., стр. 179.  
— Вас. Влад., стр. 179.
- Буныкинъ, Фед. Ант., гс., стр. 179, 180.
- Бураго, Лид. Тим., стр. 302.
- Бурачновъ, Акимъ Фед., шт.-кап., стр. 142.
- Бургеръ, Алдръ Алдр., кск., стр. 330.  
— Алдръ Ив., от.сс., стр. 330.
- Бурдзиловскій, Ив. Дм., стр. 255.
- Бурдуковъ, Фед. Никл., прч. гв., стр. 291.
- Буржинская, Отилія Мих., стр. 248.
- Бурнатъ, Іос. Тит., стр. 168.
- Бурневичъ, Карлъ Эрн., кс., стр. 168.
- Бурлашева, Мар. Никан., жена дсс., стр. 297.
- Бурлей, Никл. Никл., стр. 238.  
— Никл. Фед., ген.-маіоръ, стр. 238.
- Бурмейстеръ, Влад. Фед., сс., стр. 123.
- Бурминъ, Никл. Алдр., стр. 128.
- Бурмины (Наслѣдн. Алдр. Никл.), стр. 128.
- Бурнашевъ, Никл. Ал-ѣев., кр., стр. 229.  
— Никл. Никл., дсс., стр. 184.
- Буровъ, Ал-ѣй Вас., плк., стр. 146.
- Бурскій, Дм. Ив., шт.-ротм. стр. 271.  
— Никл. Ив., нс., стр. 271.  
— Пет. Никл., кр., стр. 271.
- Бурхановскій, Ив. Вас., сс., стр. 160.
- Бурцева, Мар. Ал-ѣев., стр. 261.
- Бурцевъ, Герм. Сем., корн. зап., стр. 261.
- Бурцовъ, Ипп. Афан., дсс., предводитель дворянства, стр. 130, 2, 130.
- Бурчакъ-Абрамовичъ, Брониславъ, стр. 170.
- Бурье, Ос. Θεоф., стр. 119.
- Буслаевъ, Як. Ал-ѣев., ттс., стр. 117.
- Бутеневъ, Мих. Аполн., стр. 223.
- Бутенко, Никл. Филипп., нс., стр. 306.
- Буткевичъ, Болесл. Юр., ттс., стр. 150.  
— Домин. Стан., кр., стр. 177.  
— Мих. Никл., канд. правъ, Тихвинск. предв. двор., стр. 12.



- Бутковъ, Сем. Вас., стр. 303.  
 — Фед. Вас., шт. кап., стр. 303.  
 Бутлеровъ, Дм. Никл., стр. 167.  
 — Ив. Никл., стр. 167.  
 — Ил. Никл., стр. 167.  
 — Мих. Алдр., стр. 166.  
 Бутми - де - Кацманъ,, Георг. Вас., стр. 251.  
 Бутовичъ, Алдръ Ил., гс., стр. 255.  
 — Алдръ Мих., прч., стр. 326.  
 — Андр. Алдр., стр. 326.  
 — Ал-ѣй Ил., ка., стр. 255.  
 — Вас. Вас., кап., стр. 326.  
 — Вас. Григ., нс., стр. 326.  
 — Влад. Никл., стр. 255.  
 — Ив. Ил., кск., стр. 307.  
 — Илар. Ил., нс., стр. 255.  
 — Мих. Вас., плк., стр. 326.  
 Буторовъ, Влад. Алдр., ротм., стр. 275.  
 Буттовъ Андржейковичъ, Ив. Алдр., стр. 150.  
 — Фадд. Владисл., ка., Гроднен. депутат. двор., стр. 4.  
 Бутурлина, Елиз. Серг., жена ген.-лейт., стр. 129.  
 Бутурлинъ, гр. Дм. Мих., Тарусск. депутат. двор., стр. 6.  
 — Дм. Серг., гв.-плк., стр. 175.  
 — Никл. Никл., ген.-маіоръ, стр. 129.  
 Бутягинъ, Конст. Пет., стр. 287.  
 Бухарова, Алдра Викт., вд. сс., стр. 244.  
 — Зоя Дм., дочь сс., стр. 244.  
 Бухаровъ, Бор. Дм., сынъ сс., стр. 244.  
 Бухаровы (Наслѣдн. Никл. Никл.), стр. 244.  
 Бухарчинъ, Влад. Пет., прч., стр. 225.  
 Бухвостова, Павла Ив., стр. 259.  
 Бухгольцъ-фонъ, бар. Леонъ Вильг., Газенпотск. пред. двор., стр. 7.  
 Бухмейеръ, Фед. Фед., Зубцов. предв. двор., стр. 19.  
 Буховецкая, Ванда Меч., стр. 198.  
 — Ек. Меч., стр. 198.  
 — Изабелла Меч., стр. 198.  
 — Соф. Меч., стр. 198.  
 — Стеф. Меч. стр. 198.  
 — Терезія Меч., стр. 198.  
 Буховецкій, Болесл. Алдр., стр. 198.  
 — Валер. Алдр., стр. 198.  
 — Игн. Алдр., стр. 198.  
 — Меч. Алдр., стр. 198.  
 — Пав. Алдр., стр. 198.  
 — Фад. Алдр., стр. 198.  
 Буцкевичъ, Болесл. Фелиц., стр. 249.  
 Бучинскій, Владисл. Немизій, стр. 250.  
 — Пет. Карл.-Фед., ка., стр. 205.  
 Бушинъ, Як. Вас., стр. 321, 322, 330.  
 Буштедтъ, Елиз. Як., жена кск., стр. 318.  
 Бушъ (урожд. Шмитъ), Алдра Влад., жена ген.-маіора, стр. 330.  
 — Ив. Гвальб. Сем.-Фад., кс., стр. 120.  
 — Окт. Болесл., стр. 150.  
 — Рогобертъ Фаб. Онуфр.-Игн., кр., стр. 120.  
 Буяковичъ, Никандр. Влад., кс., стр., 31.  
 Буяновскій, Фед. Емел., стр. 190.  
 Быдловскій, Болесл. Бонавентур., стр. 169.  
 Быкова, Анна Вас., стр. 226.  
 — Елиз. Мих., стр. 224.  
 — Елиз. Сем., стр. 319.  
 Быковскій, Влад. Пав., стр. 314.  
 — Григ. Никл., прч., стр. 176.  
 — Зах. Андр., стр. 314.  
 — Никл. Никл., стр. 251.  
 — Пет. Андр., стр. 314.  
 — Пет. Пав., стр. 314.  
 Быковъ, Алдръ Мих., стр. 273.  
 — Андр. Мих., стр. 273.  
 — Вас. Вас., прч., стр. 273, 17.  
 — Дм. Пет., кск., стр. 291.  
 — Ив. Як., гс., стр. 180, 319, 328.  
 — Мак. Пет., стр. 224.  
 — Никл. Вас., стр. 273.  
 — Никл. Влад., прч., стр. 253.  
 — Пав. Никл., стр. 179.  
 — Серг. Вас., стр. 273.  
 — Тим. Ив. маіоръ, стр. 160.  
 Быковы, стр. 128.  
 Былевскій, Адол. Каэт., стр. 150.  
 Былимъ-Колоссовскій, Евг. Дм., кр., стр. 167.  
 Быльчинскій, Феликсъ Ив., стр. 150.  
 Бырдина, Варв. Степ., вд. ротм., стр. 294.  
 — Над. Дм, стр. 285.  
 Бырдинъ, Алдръ Ил., сс., стр. 294, 180.  
 — Дм. Алдр., сс., стр. 284.  
 — Мих. Ил., ттс, стр. 294, 180.  
 — Никл. Ил., кс., стр. 180, 179.  
 — Пав. Ил., шт.-кап., стр. 180.  
 Быховецъ, Ванда Ив., стр. 325.  
 — Ферд. Иос., стр. 120.  
 Быхтинъ, Тих. Афан., шт.-кап. стр. 230.  
 Бычкова, Варв. Мих., вд. кск., стр. 282.  
 Бычковъ, Афан. Фед., дсс., стр. 330.  
 — Георг. Иліод., гс., Муромск. депутат. двор., стр. 2.  
 — Дм. Иліод., стр. 282.  
 — Юр. Иліод., кр., стр. 282.  
 — Фед. Фед., кам.-юнк., стр. 330.  
 Бышевъ, Никан. Сем., кск. стр. 176.  
 Бѣганскій, Хасень Азюля, нс., стр. 120.  
 Бѣгичевъ, Алдръ Никит., стр. 322.  
 Бѣдняковъ, Тих. Пет., стр. 251.  
 Бѣлавенецъ, Анна Плат., вд. кап. 1 ранга, стр. 264.  
 Бѣлевичъ, Алдръ Дм., ттс., Кобелякс. предв. двор., стр. 14.  
 — Алдр. Степ., ттс., стр. 123.  
 — Степ. Ант., кр., стр. 123.  
 Бѣлевскій, гр. Ал-ѣй Алѣев., корн., стр. 171.  
 — Левъ Станисл., ттс., Горецк. предв. двор., стр. 10.  
 Бѣлевцева, Мар. Мих., вд. пдплк., стр. 168.  
 Бѣлевцевъ, Ал-ѣй Никл., кск. стр. 145.  
 Бѣлевцовъ, Никл. Никан., шт.-ротм., стр. 183.  
 Бѣлелюбская, Мар. Мих., вд. кск., стр. 142.  
 Бѣленихинъ, Дм. Трувим., прч., стр. 183, 179.  
 — Пет. Трувим., прч., стр. 183, 8, 179.  
 Бѣленковъ, Георг. Евстр., дсс., Волковыск. предв. двор., стр. 4.



- Бѣлехова, Авд. Матв., стр. 173.  
 Бѣлецкая, Евд. Алдр., вд. маіора, стр. 282.  
 — Соф. Аделева, стр. 168.  
 Бѣлецкая-Носенко (урожд. Миничъ), Юл. Андр., стр. 310.  
 Бѣлецкій, Ив. Мвх., прч., стр. 311.  
 — Леон. Степ., стр. 255.  
 — Никл. Ив., кр., стр. 303.  
 — Фед. Ив., ка., засѣд. Литинск. Двор. Оп., стр. 13.  
 Бѣлецкій-Носенко, Андр. Пет., стр. 310.  
 — Евг. Пет., стр. 310.  
 Бѣлинскій, Іос. Степ., стр. 251.  
 — Людв. Фабіан., стр. 135.  
 Бѣлиховъ, Мих. Степ., кон.-адмир., стр. 133.  
 Бѣлицкій, Алдр. Илар., ка., стр. 291.  
 — Мих. Илар., ка., стр. 291.  
 Бѣлковичъ, Параск. Вас., стр. 226.  
 Бѣлова, Евд. Апол., стр. 193.  
 Бѣловъ, Конст. Пет., гс., стр. 273.  
 Бѣлоголововъ, Анаст. Никиф., от. кап., стр. 211.  
 Бѣлогрудова, Алдра Матв., жена ген.-маіора, стр. 297.  
 Бѣлозерскій, Алдръ Ос., стр. 198.  
 — Ив. Ив., стр. 308, 311.  
 — Никл. Мих., гс., стр. 308.  
 Бѣлозерскій, Олимп. Мих., шт. кап., стр. 308.  
 Бѣлокопытовъ, Пет. Ал-ѣв., гс., засѣд. Боровско-Малояросл. Двор. Оп., стр. 6.  
 Бѣлокрыльцевъ, Влад. Вас., стр. 219.  
 Бѣлолипскій, Іос. Іос., ка., стр. 142.  
 — Серг. Іос., кск., стр. 142.  
 Бѣлоноговъ, Влад. Пет., стр. 223.  
 Бѣлопольскій, Алдр. Никл., ка., стр. 133.  
 — Пет. Вас., ка., стр. 117.  
 Бѣлорусовъ, Мих. Ег., ттс., засѣд. Чебокс. - Козьмодемьянск. Дворян. Оп., стр. 5.  
 Бѣлосвѣтова, Анна Влад., стр. 160.  
 Бѣлосельскій - Бѣлозерскій, кн. Конст. Эспер., ген.-маіоръ, стр. 238.  
 Бѣлостоцкая, Юл. Андр., жена инж.-кап., стр. 259.  
 Бѣлоусовичъ, Анфиса Мих., жена нс., стр. 307.  
 — Ив. Фед., кс., стр. 307.  
 Бѣлоусовъ, Ипп. Никан., стр. 298.  
 — Ипп. Никиф., стр. 298.  
 Бѣлофастовъ, Никл. Вас., нс., стр. 313.  
 Бѣлоцерковцевъ, Ал-ѣй Виссар., пдплк., чл. Константиноградск. Двор. Оп., стр. 14.  
 Бѣльсная, Мар. Ос., дочь ротм., стр. 330.  
 Бѣльченко, Анаст. Фед., жена сс., стр. 160.  
 Бѣльчинская, Алдра Алдр., жена нс., стр. 173.  
 Бѣлявскій, Ал-ѣй Вас., кр., стр. 326.  
 — Вас. Никл., маіоръ, стр. 326.  
 — Ив. Евгр., стр. 185.  
 — Никл. Вас., стр. 326.  
 — Никл. Никл., ген.-маіоръ, стр. 326.  
 Бѣляевъ, Алдръ Ал-ѣв., стр. 227.  
 — Вас. Ал-ѣв., от. прч., стр. 306.  
 — Никл. Никл., нс., стр. 235.  
 Бѣляновъ, Мих. Фед., пдпрч., стр. 273.  
 — Никл. Фед., прч., стр. 273, 17.  
 Бѣляцій, Георг. Игн., стр. 205.  
 — Кассіянъ Игн., стр. 205.  
 Бѣтковская, Мальв. Никл., стр. 249.  
 Бѣтковскій, Ад. Густ., стр. 251.  
 Бюнтингъ-фонъ, Ал-ѣй Георг., стр. 330.  
 Бюрно, Пет. Ив., кр., стр. 273.  
 Бюхнеръ, Фридр. Авг., ген.-маіоръ, стр. 179.  
 Бялецкій, Болесл. Юл., стр. 248.  
 — Мих. Степ. Сигизм., стр. 120.  
 — Ромуал. Юл., стр. 248.

## В

- Вавиловъ, Мих. Ив., стр. 292.  
 Вагнеръ, Анат. Алдр., от. пдпрч., стр. 167.  
 — Витал. Карл., стр. 119.  
 Вадбольскій, кн. Алдръ Алдр., стр. 131.  
 — кн. Алдръ Ив., стр. 269.  
 — кн. Дм. Алдр., кр., стр. 126.  
 — кн. Никл. Алдр., кск., стр. 132, 126.  
 — кн. Пет. Ил., ротм., стр. 263.  
 Вадинская, Ек. Пет., стр. 160.  
 Вадковская, Алдра Алдр., стр. 219.  
 Вадлевскій, Алдръ Ив., кр., стр. 176.  
 Вайдвичъ, Аполлин. Осип., стр. 249.  
 Вакульчицкій, Теофиль Ив., стр. 251.  
 Валевскій, Люц. Никод.-Стан., стр. 135.  
 Вали-Ханъ, Гази Булатов., султанъ Киргизъ-Кайсаковъ, плк., стр., 330.  
 — Искендеръ Гази, стр. 330.  
 Валле-де-баръ, Пет. Фед., гс., чл. Великолуцк. Двор. Оп., стр. 15.  
 Вальюжиничъ, Фед. Конст., от. ген.-маіоръ, стр. 124.  
 Вальюжиничъ-Костюшко, Алдръ Валер.-Филип., стр. 205.  
 — Конст. Игн.-Филип., стр. 205.  
 — Стан. Эліашъ-Филип., стр. 205.  
 Валь фонъ, Гаральдъ, стр. 186.  
 — Николай, стр. 186.  
 — Оскаръ, стр. 186.  
 — Эдуардъ, стр. 186.  
 Вальневичъ, Мих. Льв., прч., стр. 319, 328.  
 Вальтеръ - Виттенгеймъ фонъ, Эрнестъ, стр. 186.  
 Вальцовъ, Георг. Пав., ка., стр. 290.



- Вангенгеймъ, Як. Пет., кр., стр. 176.  
 — Θεодос. Пет., стр. 176.  
 Ваневичъ, Ант. Ос., стр. 135.  
 Ванина, (урож. Гуторова), Анна Θεокт., вд. плк., стр. 177.  
 — Ол. Андр., стр. 202.  
 Вансовичъ, Дм. Никл., ген.-маіоръ, стр. 176.  
 Ванцлавовичъ, Филипина Игн., стр. 195.  
 Ванъевичъ, Ант. Пет.-Іос., гс., стр. 135.  
 Ванъковичъ, Ант. Θεом., стр. 190.  
 — Ел. Генр., стр. 202.  
 — Еф. Іос., стр. 191.  
 — Іос. Іос., стр. 191.  
 — Конст. Алдр., стр. 193.  
 — Левъ Апол., стр. 195.  
 — Навлина Алдр., стр. 193.  
 — Розал. Каспер., стр. 193.  
 — Сигизм. Эд., стр. 191, 193.  
 — Степ. Алдр., стр. 193.  
 — Флор. Іос., стр. 192.  
 — Эм. Эразм., стр. 193.  
 Варанинъ, Вас. Конст., кап. зап., стр. 330.  
 Вараксинъ, Ал-ѣй Никл., кр., стр. 286.  
 — Никл. Нил., стр. 226, 224.  
 Варденскій, Стеф. Алдр., стр. 135.  
 Варенниковъ, Арк. Пет., сс., стр. 160.  
 Варенцевъ, Дм. Дм., ттс., стр. 330.  
 Варженевская, Елиз. Гавр., дочь пдплк., стр. 212.  
 Варженевскій, Ал-ѣй Конст., предвод. дворян., стр. 212, 11.  
 — Ив. Алдр., гс., стр. 212.  
 — Серг. Гавр., стр. 212.  
 Варзеръ, Вас. Георг., техн., стр. 320.  
 Варнавина, Алдра Як., стр. 203.  
 Варпаховскій, Вас. Нил., стр. 286.  
 Варыпаева, Евг. Никл., жена корн., стр. 290.  
 Васильевскій, Андр. Ив., гс., стр. 287.  
 Василевскій, Ант. Ант., сс., Могилевск. предв. двор., стр. 10.  
 — Рих. Венед., стр. 120.  
 — Степ. Ив., стр. 192.  
 — Теофилъ Ив., стр. 325.  
 Василенко, Конст. Никл., от. лейт., стр. 244.  
 Василенко, Нина Емел., вд. плк., стр. 244.  
 Васильева, Анна Дм., стр. 322.  
 — Ек. Никл., жена дсс., стр. 282.  
 — Мар. Ал-ѣев., жена войск. старш., стр. 156.  
 — Мар. Сем., вд. кск., стр. 177.  
 — Тат. Вас., вд. сс., стр. 230.  
 Васильевъ, Алдръ Вас., стр. 202.  
 — Алдръ Конст., кск., стр. 238.  
 — Алдръ Θεод., кс., стр. 212, 213.  
 — Ал-ѣй Клавд., гс., стр. 230.  
 — Андр. Андр., сынъ ген.-лейт., стр. 244.  
 — Вас. Андр., кск., стр. 244.  
 — Вас. Павл., стр. 166.  
 — Геннад. Никл., гс., стр. 133.  
 — Ил. Серап., стр. 327.  
 — Конст. Вас., кр., стр. 238.  
 — Конст. Конст., кск., стр. 237.  
 — Конст. Никл., кск., засѣд. Керенск. Двор. Оп., стр. 13.  
 — Никл. Ал-ѣев., дсс., стр. 160.  
 — Никл. Фед., гс., стр. 213.  
 — Пет. Серап., стр. 327.  
 — Стеф. Тих., кс., стр. 246.  
 — Як. Андр., плк., стр. 156.  
 Васильковскій, Степ. Лавр., сс., Балтск. предв. двор., стр. 13.  
 Васильковъ, Влад. Гавр., засѣд. Сергачск. Двор. Оп., стр. 11.  
 — Пав. Пет., стр. 224.  
 Васильскулъ, Пет. Серг., прч., стр. 272.  
 Висильчиковъ, Александръ, стр. 322.  
 — Ал-ѣй Алдр., кск., стр. 268.  
 — кв. Бор. Алдр., церемоніймейстеръ, стр. 227, 11, 149, 170.  
 — Викт. Никл., гв. ротм., стр. 230.  
 — Пав. Алдр., прч. зап., стр. 268.  
 — Петръ, стр. 322.  
 — Пет. Ал-ѣев., дсс., стр. 310.  
 — кв. Серг. Иллар., стр. 140.  
 Васичъ, Никл. Вас., пдплк., Дмитровск. предв. двор., стр. 12.  
 Васмунтъ, Стап. Кает., от. плк., стр. 135.  
 Васъновъ, Вас. Фед., гс., стр. 172, 190.  
 — Конст. Пет., ротм., пред. дворян., стр. 172, 7.  
 — Конст. Фед. стр. 190.  
 — Никл. Пет., от. корн., стр. 171, 172.  
 Васънѣвскій, Норбертъ Мих., стр. 120.  
 Васьянова, Ол. Ив., дочь дсс., стр. 180.  
 Васьяновъ, Алдръ Ив., шт.-кап., стр. 180.  
 — Арк. Ив., ка., стр. 180, 8.  
 — Влад. Ив., гв. ротм., стр. 180.  
 — Дм. Ив., шт.-ротм., стр. 176, 180.  
 — Пет. Ив., ка., стр. 176.  
 Ватаци, Алдръ Алдр., плк., стр. 330.  
 Ваткѣевъ, Алдръ Никл., стр., 292.  
 Вахарловскій, Всев. Никл., пдплк., стр. 222.  
 Вахрамѣева, Агрип. Вас., стр. 190.  
 Вахтинъ, Никл. Вас., сс., стр. 278.  
 Вахъ-фонъ, Эмман. Андр., стр. 305.  
 Вацовскій, Горгоній Θεом., стр. 249.  
 Ващинскій, Вас. Ив., стр. 160.  
 — Никл. Фед., пдпрч., стр., 160.  
 Введенская, Мар. Серг. стр. 322.  
 Вдовиновскій, Фед. Игн., дсс., врачъ, стр. 306.  
 Веверъ, Ив. Конст. прч. зап., стр. 126.  
 Веденяпинъ, Конст. Никл., стр. 166.  
 — Никл. Влад. от. шт.-кап., Хвалынск. предв. двор., стр. 16.  
 — Никл. Никл., гс., стр. 280.  
 — Пав. Никл., дсс., стр. 235.  
 Вейдихъ, Альф. Мих., стр. 249.  
 Вейкъ, Мих. Мих., стр. 298.  
 Вейль, Влад. Ос., стр. 238.  
 — Ос. Ос., стр. 238.  
 Веймарнъ (Наслѣдн. Алдра Фед.), стр. 244.  
 — Пет. Ив., от. ген.-маіоръ, стр. 330.



- Веймарнъ Барнлай-де-Толли, кн. Алдръ Пет., ген.-адъют., стр. 246.
- Вейсберъ, Елиз. Никл., вд. тс., стр. 290.
- Вейсманъ, Алдра Мих., стр. 265.
- Вейсфлогъ, Алдръ Апол., прч., стр. 136.  
— Дм. Апол., шт. кап., стр. 136.  
— Мих. Апол., прч., стр. 136.
- Вейсъ фонъ, Никл. Алдр., чл. двор. сирот. Суда, стр. 22.
- Вейшторгъ, Авг. Теодозіев., стр. 125.  
— Артем. Вас., стр. 125.  
— Карлъ Вас., стр. 125.
- Велентій, Степ. Пет., кск., стр. 311.
- Великанова, Фанни Андр., стр. 322.
- Великопольскій, Алдръ Арк., пдпрч., стр. 146.  
— Ив. Арк., шт.-кап., стр. 146, 142.
- Велинскій, Георг. Влад., стр. 296.
- Велисадій, Дм. Θεод., прч. стр. 305, 330.
- Величко, Ал-ѣй Льв., ротм., стр. 304, 21.  
— (урожд. Бразоль), Елиз. Евг., жена ротм., стр. 302.  
— Ив. Никл., от. флота мичманъ, стр. 330.  
— Никл. Ив., от. флота ген.-маіоръ, стр. 330.
- Величковская (урожд. Лопатинская), Соф. Фед., жена ротм., стр. 142.
- Величковскіе (Наслѣдн. Конст. Пав.), стр. 244.
- Величковскій, А. А., ротм., чл. Александр. Двор. Оп., стр. 21.  
— В. А., корн. Александр. депут. двор.; стр. 21.  
— Серг. Мих., гс., стр. 133.
- Веліо, бар. Ив. Ос., тс., стр. 246.  
— бар. Никл. Никл., от. шт.-ротм., стр. 246.
- Вельгорскій, Ант. Конст., стр. 168.
- Вельсовскій, Ив. Дан., ттс., стр. 294.
- Вельяминовъ, Валер. Викт., гс., стр. 264.
- Вельяминовъ-Зерновъ, Влад. Влад., тс., стр. 231.  
— Серг. Ал-ѣев., прч. зап., стр. 330.
- Вендрихъ фонъ, Фед. Карл., сс., стр. 269.
- Веневитинова (урожд. Халютина), Ант. Никл., жена прч., стр. 136.  
— Елиз. Вас., вд. прч., стр. 142, 140.
- Веневитиновъ, Мих. Ал-ѣев., дсс., стр. 136.
- Веневитиновы (Наслѣдн. Влад. Ал-ѣев.), стр. 136.
- Венедиктовъ, Як. Алдр., пдпрч., стр. 129.
- Венигъ, Над. Куз., стр. 156.
- Венцевичъ, Мих. Ксавер., стр. 192.
- Венцлавовичъ, Валер. Людв., стр. 202, 204.  
— Никл. Ксавер., стр. 190.
- Вербицкій-Антоховъ, Альвианъ Андр., стр. 314.  
— Никл. Андр., стр. 314.
- Вердеревскій, Никл. Дм., от. прч., стр. 244.
- Веревкина, Евд. Іоас., жена прч., стр. 183.
- Веревкинъ, Алдръ Никл., кс., стр. 230.  
— Андр. Алдр., ген.-маіоръ, стр. 230.  
— Андр. Никл., кс., стр. 230.  
— Влад. Вас., шт.-ротм., стр. 183.  
— Гавр. Нил., лейт. флота, стр. 230.  
— Никл. Никл., ка., стр. 230, 9.
- Веренко, Ад. Пав., стр. 192.
- Веретенниковъ, Никл. Ал-ѣев., дсс., стр. 238.
- Верещагинъ, Вас. Пет., протоіер., стр. 238.  
— Влад. Вас., стр. 238.  
— Гавр. Никл., прч., стр. 280.  
— Пав. Ив., кр., стр. 143.
- Верещана, Каз. Іос., стр. 198.  
— Францъ Іос., стр. 198.
- Вержбановскій, Пет. Ив., стр. 249.
- Вержицкій, Болесл. Конст., стр. 135.  
— Игн. Игн., стр. 120.  
— Стан. Людв., стр. 298.
- Веригина (урожд. Казакова), Над. Алдр., жена плк., стр. 140.
- Веригинъ, Алдръ Ив., прч., стр. 223.  
— Конст. Мих., кап. 1 ранга, стр. 269.  
— Никл. Ег., сс., стр. 292.
- Вериго, Изабелла Пет., стр. 192.  
— Никл. Конст., ттс., стр. 313.
- Вериго-Даровскій, Карлъ Ад., стр. 170.
- Вернадскій, Влад. Ив., ттс., стр. 282.
- Вернеке-фонъ, Анна Карл., стр. 199.
- Верозумскій, Конст. Пав., стр. 205.
- Версиловъ, Серг. Пав., сс., стр. 222.
- Вертель, Адел. Ад., вд. кск., стр. 265.
- Верховская, бар. Анаст. Серг., вд. ген.-адъют., стр. 143.  
— Над. Карл., вд. ка., стр. 143.
- Верховскій, Никл. Кирпл., чл. Галической-Буйск. Двор. Оп., стр. 7.  
— Никл. Пет., нс., стр. 170.  
— Пет. Влад., лейт. флота, стр. 170.  
— Пет. Мих., предводитель дворянства, инж. плк., стр. 172, 7.
- Верховцевъ, Алдръ Апол., дсс. стр. 160.
- Вершневскій, Ант. Сав., гс., стр. 317.  
— Ив. Сав., гс., стр. 317.
- Веселаго, Ив. Лог., от. лейт., стр. 223.
- Веселовская, Мар. Пет., жена дсс., стр. 160.
- Веселовскій, Алдръ Бор., кс., стр. 327.  
— Бор. Пет., стр. 160.  
— Бор. Степ., кс., стр. 327.  
— Влад. Пав., гс., стр. 213, 11.
- Вестенрихъ, Влад. Ив., от. нс., стр. 246.
- Ветлицъ, Алдръ Пав., кап., стр. 286.  
— Леон. Пав., плк., стр. 286.
- Вешнякова, Ол. Ив., дочь кск., стр. 284.
- Взорова, Нат. Никл., вд. кск., стр. 234.
- Визинъ-фонъ, Ив. Серг., сс., стр. 269.
- Викторовъ, Викт. Викт., прч., стр. 180.
- Викторовъ, Дм. Алдр., ка., стр. 178.  
— Іоас. Тим., прч., стр. 178.  
— Мих. Пав., кр., засѣд. Старооскольск. Двор. Оп., стр. 8.



- Винторовъ**, Никл. Фед., плк., стр. 179.  
 — Пав. Алдр., кск., стр. 178.  
**Викулина**, Ек. Дм., вд. кск., стр. 142.  
 — (урожд. Яковлева), Елиз. Мих., жена шт.-кап., стр. 143.  
 — (урожд. Юшкевичъ), Ол. Валер., жена доктора, стр. 143.  
 — Соф. Дм., дочь шт.-кап., стр. 143.  
**Викулинъ**, Никл. Ив., нс., стр. 143.  
 — Сем. Сем., дсс., стр. 143.  
**Викъ**, Ал-ѣй Никл., корн., стр. 273, 271.  
 — Никл. Эрн., гв. ротм., стр. 273.  
**Вилламовъ**, Евг. Алдр., шт.-ротм., стр. 330.  
 — Никл. Арт., плк., команд. Драгун. полка, стр. 330.  
**Вильеръ - де - Лиль**, Ад. Фед., стр. 244.  
 — Ал-ѣй Фед., стр. 244.  
 — Влад. Фед., стр. 244.  
 — Соф. Фед., стр. 244.  
**Вильке**, Влад. Карл., кап., стр. 160.  
**Вилькинсъ**, Никл. Христиан., дсс., стр. 244, 238.  
**Вильсонъ**, Ив. Ив., сынъ тс., стр. 298.  
**Вильчепольскій**, Болесл. Меч.—Флоріан., стр. 249.  
**Виляновскій**, Викент. Ад., стр. 202.  
**Винекенъ**, бар. Алдръ Георг., прч., стр. 223.  
 — бар. Георг. Георг., стр. 223.  
**Виннеръ**, Бор. Ив., от. ген.-маіоръ, стр. 247.  
**Виноградовъ**, Геннад. Никл., инж.-кап., стр. 321.  
 — Конст. Никл., кр., стр. 270.  
 — Пав. Мих., врачъ, Рязск. депут. двор., стр. 15.  
 — Серг. Никл., тс., стр. 273.  
**Виноградовы** (Наслѣд. Геннад. Никл.) стр. 217.  
**Виноградскій**, Авксент. Григ., ка., засѣд. Ямпольск. Двор. Оп., стр. 13.  
 — Алдръ Ил., стр. 118.  
 — Никл. Ил., стр. 251, 13.  
 — Серг. Никл., стр. 249.  
**Винтуловъ**, Никл. Алдр., ген.-маіоръ, стр. 148, 142.  
**Винча**, Ант. Медард., стр. 202.  
**Виріонъ**, Влад. Ив., кс., стр. 150.  
 — Меч. Ив., стр. 150.  
 — Стан. Ив., стр. 150.  
 — Степ. Алдр., стр. 199.  
**Вирпша**, Домин. Франц., стр. 190.  
**Висковатова**, Елиз. Як., жена дсс., стр. 183.  
**Висковскій**, Адол. Ив., стр. 205.  
 — Алдръ Ив., плк., стр. 205.  
 — Ив. Викент., стр. 205.  
 — Никл. Викент., стр. 205.  
 — Руд. Ив., стр. 205.  
**Висленевъ**, Анат. Ник., стр. 223.  
 — Бор. Вяч., стр. 223.  
 — Влад. Гавр., стр. 223, 12.  
 — Никл. Арс., тс., стр. 223.  
 — Серг. Арс., стр. 223, 12.  
**Висчинскій**, Вяч. Карл., маіоръ, стр. 301.  
**Витгенштейнъ**, кн. Елиз. Пав., стр. 251.  
**Витинскій**, Елиз. Вас., стр. 294.  
 — Конст. Вас., стр. 294.  
**Витковичъ**, Андр. Пет., стр. 328.  
 — Пав. Пет., стр. 328.  
 — Сем. Пет., кр., стр. 328.  
**Витковская**, Алдра Андр., вд. кск., стр. 265.  
 — Ел. Франц., вд. сс., стр. 265.  
**Витковскій**, Юл. Фаустин., стр. 251.  
 — Яковъ, стр. 251.  
**Витовичъ**, Варв. Алдр., стр. 203.  
**Витовскій**, Конст. Авг., стр. 124.  
**Витте-фонъ**, Вѣра Алдр., жена шт.-кап., стр. 259.  
 — Пав. Карл., шт.-кап., стр. 259.  
**де-Витте**, Пелаг. Никл., стр. 230.  
**Виттенгеймъ**, бар. Александра, стр. 186.  
**де-Виттъ**, Анат. Як., прч., стр. 330.  
 — Никл. Никл., шт.-ротм., стр. 145.  
 — Пет. Як., корн., стр. 330.  
 — (урожд. Аммосова), Праск. Ив., вд. плк., стр. 145.  
**Витязъ**, Соф. Ос., стр. 129.  
**Вишневская**, Анна Оад., стр. 202.  
**Вишневскій**, Алдръ Никл., гс., стр. 317.  
 — Влад. Конст., кр., стр. 267.  
 — Гавр. Ив., нс., стр. 256, 6.  
 — Георг. Ал-ѣв., гс., стр. 317.  
 — Дм. Ант., стр. 317.  
 — Ив. Вас., дсс., стр. 273.  
 — Ив. Феликс., стр. 196.  
 — Игн. Ант., стр. 195.  
 — Иос. Пав., стр. 169.  
 — Казим. Каспер., ка., чл. Слуцк. Двор. Оп., стр. 10.  
 — Конст. Фед., кр., стр. 317.  
 — Митроф. Ив., шт.-ротм., стр. 256.  
 — Никл. Ант., кр., стр. 317.  
 — Никл. Ив., сс., стр. 273.  
 — Юл. Юл., стр. 160.  
**Вищинскій**, Владисл. Франц., от. пдпрч., Пошехон. депут. двор., стр. 22, 330.  
 — Сигизм. Ксавер., стр. 190.  
**Віельгорскій**, гр. Владисл. Густ., стр. 125.  
**Владиміровъ**, Алдръ Алдр., прч., стр. 269.  
 — Вас. Алдр., кр., стр. 269.  
 — Никл. Пет., гс., стр. 318, 320.  
**Владимірскай**, Алдръ Викт., стр. 224.  
 — Андр. Лук., кск., стр. 227.  
 — Викт. Викт., ген. маіоръ, стр. 330.  
 — Конст. Викт., плк., стр. 330.  
**Владыкинъ**, Ал-ѣй Степ., маіоръ, стр. 235.  
 — Влад. Никл., дсс., Чембарск. предв. двор., стр. 13.  
**Власовскій**, Алдръ Алдр., сс., стр. 304.  
 — Никл. Плат., плк., стр. 304.  
**Власовъ**, Ал-ѣй Вас., войсков. старш., стр. 154.  
 — Вас. Як., гс., стр. 298.  
 — Никл. Ал-ѣв., ген.-маіоръ, стр. 154.  
 — Сем. Як., гс., стр. 298.  
**Власьева**, Людм. Евг., стр. 322.  
 — Мар. Серг., стр. 322.  
**Власьевъ**, Алдръ Ал-ѣв., ротм., стр. 205.  
 — Ал-ѣй Пав., тс., стр. 133.  
 — Серг. Серг., стр. 322.  
**Власьевы** (Наслѣдн. Серг. Мих.), стр. 322



- Влезковъ**, Алдръ Вас., кск., стр. 302.  
 — Вас. Ив., плк., стр. 302.  
 — Пав. Ив., нс., стр. 302.  
**Влезковы** (Наслѣдн. Вас. Ив.), стр. 302.  
**Влодекъ**, Мар. Владисл., стр. 325.  
**Влостовскій**, Ант. Матв., стр. 325.  
 — Валент. Алдр., стр. 325.  
 — Ос. Матв., стр. 325.  
**Внуковъ**, Евг. Пав., засѣд. Мосальск. Двор. Оп., стр. 6.  
 — Левъ Дм., стр. 236.  
 — Серг. Дм., шт.-ротм., стр. 236.  
**Водаръ**, Влад. Карл., ген.-маіоръ, стр. 235.  
**Водопьяновъ**, Ил. Як., кск., стр. 310.  
**Воеводскій**, Ал-ѣй Льв., стр. 276.  
 — Мих. Льв., стр. 276.  
 — Пет. Льв., стр. 276.  
**Воейкова**, Варв. Влад., жена ген.-адъют., стр. 235.  
 — Лид. Влад., стр. 285.  
 — Нат. Влад., стр. 285.  
 — Ол. Влад., стр. 285.  
**Воейковъ**, Ал-ѣй Ал-ѣев., стр. 322.  
 — Ал-ѣй Пет., кс., стр. 211.  
 — Валер. Алдр., дсс., стр. 272.  
 — Влад. Арк., гс., засѣд. Михайловск. Двор. Оп., стр. 15.  
 — Дм. Арк., нс., стр. 263.  
 — Пет. Ант., прч., предводитель дворянства, стр. 182, 8.  
 — Серг. Валер., кс., стр. 280.  
 — Серг. Пет., гв. прч., Одо-евск. предв. двор., стр. 20.  
**Воецкая**, Лид. Алдр., стр. 292.  
 — Люб. Алдр., стр. 265.  
**Возненко**, Никл. Пет., кск. Смоленск. депутат. двор., стр. 17.  
**Вознесенская**, Алдра Мих., стр. 224.  
**Вознесенскій**, Генн. Вас., чл. Кологривск. Двор. Оп., стр. 7.  
 — Пав. Дм., кс., стр. 213, 11.  
 — Серг. Ив., ка., стр. 218.  
 — Як. Ив., ттс., стр. 218.  
**Воиновъ**, Ив. Мпх., гс., стр. 184, 184.  
 — Конст. Пав., стр. 287.  
 — Леон. Пав., стр. 287.  
 — Пав. Фед., стр. 287.  
**Войнаховская**, Алдра Ив., вд. маіора, стр. 177.  
**Войшиловичъ** (Наслѣдн. Юсифа), стр. 190.  
 — Ксавер. Ос., стр. 203.  
 — Левъ Мих., стр. 203.  
 — Эд. Ад., стр. 203, 10.  
**Войничъ**, Ант. Стан., стр. 120.  
 — Игн. Каз., стр. 120.  
**Войничъ** Сяноженцій, Алдръ Плат., стр. 205.  
 — Стан. Плат., стр. 205.  
**Войно - Ясенецкій - Жерстинскій**, Ант. Юс., стр. 205.  
 — Ив. Гаспер., стр. 206.  
 — Ив. Пав., стр. 206.  
 — Каз. Пав., стр. 206.  
**Войсишъ - Антоневицъ**, Пет. Никл., стр. 178.  
**Войтовичъ**, Ант. Леоп., стр. 160.  
**Войтъ**, Алдра Ив., стр. 265.  
**Войцеховичъ**, Алдръ Андр., есаулъ, стр. 255, 256.  
 — Ал-ѣй Ал-ѣев., гс., стр. 313.  
 — Никл. Степ., дсс., стр. 328, 319.  
**Войцеховскій**, Карлъ Макс., стр. 125.  
**Войцеховская**, Лид. Ал-ѣев., стр. 321.  
**Войчинскій**, Влад. Ант., стр. 150.  
**Вокачъ**, Никл. Ант., кск., стр. 211.  
 — Фед. Ант., прч., стр. 126.  
**Волженскій**, Вас. Арс., ка., стр. 172.  
 — Никл. Дм., кр., Керенск. депутат. двор., стр. 13.  
**Волжина**, Анна Никан., жена ка., стр. 180.  
**Волжинскій**, Алдръ Серг., стр. 236.  
 — Никл. Пет., прч., стр. 178.  
**Волжинъ**, Алдръ Никл., стр. 176, 13.  
 — Ал-ѣй Флавіан., ка., стр. 176.  
 — Никл. Алдр., кр., стр. 178.  
 — Никл. Никл., сс., стр. 176.  
 — Никл. Флавіан., пдплк., стр. 176.  
**Волкова**, Антон. Фед., стр. 322.  
 — Вѣра Ив., стр. 322.  
**Волкова**, Еф. Андр., стр. 292.  
 — Соф. Серг., стр. 226.  
**Волковицкій**, Ант. Ант., стр. 150.  
 — Пет. Мих., ттс., стр. 150.  
 — Ром. Ант., стр. 150.  
 — Фад. Ант., стр. 150.  
**Волковичъ**, Григ. Пав., ка., стр. 314.  
 — Евг. Пав., нс., стр. 314.  
 — Маркіанъ Лук., стр. 330.  
 — Мих. Пав., стр. 314.  
 — Пав. Алдр., кс., стр. 314.  
 — Серг. Пав., ка., стр. 314.  
**Волковъ**, Алдръ Алдр., стр. 330.  
 — Алдръ Вас., пдплк., стр. 271.  
 — Алдръ Григ., гс., стр. 327.  
 — Алдръ Дм., прч., стр. 230.  
 — Алдръ Серг., сс., стр. 272.  
 — Влад. Алдр., дсс., стр. 322.  
 — Дм. Сем., стр. 292.  
 — Евг. Никл., корнетъ, стр. 141.  
 — Мих. Ал-ѣев., стр. 171.  
 — Мих. Феоод., сс., стр. 178.  
 — Никл. Викт., стр. 292.  
 — Никл. Влад., прч. зап., земск. нач., стр. 330.  
 — Никл. Дм., стр. 231.  
 — Никл. Никл., стр. 246.  
 — Никл. Пет., плк., стр. 177.  
 — Никл. Серг., корн., стр. 272, 271.  
 — Пав. Григ., чл. Бала-шовск. Двор. Оп., стр. 17.  
 — Пет. Ив., сс., стр. 150.  
 — Пет. Никл., ген. адъют., стр. 227.  
 — Пет. Пет., кам.-юнк., кс., стр. 177, 276.  
 — Серг. Никл., гв. плк., Рязск. предв. двор., стр. 15.  
**Волконская**, кн. Анна Вас., жена кск., стр. 143.  
 — свѣтл. кн. Лид. Алдр., стр. 248.  
 — кн. Соф. Андр., стр. 143.  
**Волконскіе** (Наслѣдн. кн. Льва Серг.), стр. 143.  
**Волконскіе**, (Наслѣдн. кн. Мих. Дм.), стр. 322.  
**Волконскій**, кн. Ал-ѣй Алдр., ка., стр. 213.



- Волконскій**, кн. Апол. Андр., кск., стр. 143.  
 — кн. Валент. Ив., гс., стр. 231.  
 — кн. Влад. Алдр., стр. 272.  
 — кн. Дм. Алдр., шт.-ротм., предводитель дворянства, стр. 175, 8.  
 — кн. Евг. Никл., стр. 219.  
 — кн. Мих. Пет., гв. плк., стр. 282, 280.  
 — кн. Мих. Серг., тс., стр. 213, 280, 281, 327.  
 — кн. Никл. Алдр., ка., стр. 133.  
 — кн. Никл. Пет., стр. 262.  
 — свѣтл. кн. Пет. Григ., стр. 263.  
 — кн. Пет. Григ., стр. 213.  
 — кн. Пет. Мих., кам.-юнк., стр. 327.  
 — кн. Серг. Алдр., вс., стр. 134.  
 — кн. Серг. Сер., кск., стр. 234.
- Волкъ-Карачевскій**, Ал-ѣй Пет., стр. 206.  
 — Андр. Ив., стр. 206.  
 — Иос. Пет., стр. 206.  
 — Карлъ Пет., стр. 206.
- Волкъ — Легоновичъ**, Алдръ Никл., стр. 190.
- Волловичъ**, Владисл. Генр., 192.  
 — Иос. Генр., стр. 192.  
 — Каз. Генр., стр. 192.  
 — Леонтина Генр., стр. 192.  
 — Мар. Генр., стр. 192.  
 — Мих. Генр., стр. 192.
- Володзьно**, Каз. Алдр., стр. 190.  
 — Ипп., стр. 190.
- Володиміровъ**, Алдръ Вас., гс., стр. 231.  
 — Святосл. Алдр., стр. 229, 160.
- Володковичъ**, Никл. Никл., вс., стр. 231.
- Володковичъ**, Викент. Игн., стр. 195.  
 — Владисл. Игн., стр. 169.  
 — Ос. Людв., стр. 119.
- Воложенскій**, Вас. Арс., чл. Макарьевск. Двор. Оп., стр. 7.
- Волосовъ**, Вас. Ив., кап. 1 ранга, стр. 307.
- Волоховскій**, Алдръ Уст., стр. 206.  
 — Иоаннъ Сем., стр. 206.  
 — Сем. Каз., стр. 206.  
 — Сем. Леон., стр. 206.  
 — Уст. Пав., стр. 206.
- Волоцкая**, Анна Прокоф., жена маіора, стр. 160.  
 — Ел. Мих., вд. дсс., стр. 330.  
 — Нат. Ал-ѣв., жена плк., стр. 330.
- Волоцкій**, Никл. Пав., стр. 160.
- Волоцкой**, Ал-ѣй Мих., кр., стр. 330.  
 — Влад. Алдр., прч., стр. 134.  
 — Мих. Дм., ка., стр. 134.  
 — Мих. Никл., пдплк., стр. 134.  
 — Никл. Апол., прапор., стр. 134, 2.  
 — Пав. Льв., ген.-лейт., стр. 134.
- Волошановскій**, Исид. Окт., стр. 249.  
 — Степ. Октав., стр. 249.
- Волощенко**, Вас. Влад., засѣд. Проскуровск. Двор. Оп., стр. 13.
- Волховскій**, Пав.-Пет., кап., стр. 256.  
 — Пет. Пет., шт.-кап., стр. 256.  
 — Алдръ Адр. стр. 131.  
 — Никл. Пет., ттс., стр. 298.
- Волынскій**, Вас. Як., стр. 256.  
 — Ив. Ал-ѣв., пдплк., стр. 285.  
 — Мих. Як., кап., стр. 255.
- Волынцевичъ**, Феликсъ Ив., стр. 325.
- Вольбенъ**, Алдръ Ос., от. кап. арт., стр. 125.  
 — Анеля Пет., стр. 202.  
 — Мих. Ос., стр. 125.
- Вольгефдтъ**, Пет. Иос. стр. 280.
- Вольмеръ**, Каз. Эд., стр. 150.
- Вольскій**, Алдръ Никл., стр. 198.  
 — Владисл. Каз., ттс., стр. 282.
- Вольффельдтъ-фонъ**, Альб., чл. завѣд. дѣлопроизв.п-ый ассес., стр. 9.  
 — Артуръ., стр. 186.
- Вольфъ фонъ**, Адольфъ, стр. 186.  
 — бар. Алдръ Пав., стр. 141.  
 — бар. Альфредъ, стр. 186.  
 — бар. Вернеръ, стр. 186.  
 — бар. Генрихъ, стр. 186.  
 — бар. Герибертъ, стр. 186.  
 — бар. Готлибъ, стр. 186.  
 — бар. Джемсъ Виктор., Риго-Вольмарск., депутат. стр. 9.
- Вольфъ фонъ**, бар. И., стр. 186.  
 — бар. Иозефъ, стр. 186.  
 — бар. Конрадъ, стр. 186.  
 — бар. Конст. Карл., шт.-кап., стр. 141.  
 — бар. Николай., стр. 186.  
 — (Наслѣдн. бар. Пав. Алдр.), стр. 141.  
 — Пав. Карл., шт.-ротм., стр. 141.  
 — Персиваль Максимил., стр. 260.  
 — бар. Фердинандъ, стр. 186.  
 — бар. Эдуардъ, стр. 186.  
 — бар. Эмиль, стр. 186.  
 — бар. Эрвинъ, стр. 186.
- Вольховская**, Мар. Вас., вд. ген.-маіора, стр. 298.
- Воляскій**, Фабіанъ, стр. 251.  
 — Ад. Ал., стр. 135.  
 — Ант. Оом., вс., стр. 268.
- Волярлярская**, Варв. Вас., стр. 129.  
 — Вѣра Никл., жена ген.-лейт., стр. 238.  
 — Над. Сем., жена от. гв. плк., стр. 238.
- Волярлярскай**, Влад. Мих., от. гв. плк., стр. 238, 225.
- Вонсяцкій**, Влад. Теофил., ка., стр. 285.  
 — Дм. Теофилакт., ка., стр. 285.  
 — Теофилактъ Теофилак., стр. 285.
- Воробьева**, Людм. Як., стр. 322.
- Воробьевъ**, Влад. Як., сс., стр. 117.  
 — Никл. Григ., есаулъ, стр. 154.  
 — Пав. Фед., кск., чл. Череповецк. Двор. Оп., стр. 12.
- Ворожитъ**, Андр. Вас., от. пдплк., стр. 313.  
 — (Наслѣдн. Гавр. Вас.), стр. 313.
- Воронецъ**, Ив. Ил., стр. 276.  
 — (урожд. Станкевичъ), Мар. Дм., стр. 276.  
 — Митроф. Алдр., гв. прч., Юхновск. предв. двор., стр. 17.  
 — Мих. Никл., стр. 276.  
 — Никл. Никл., стр. 184.  
 — Серг. Ил., стр. 276.
- Воронинъ**, Мих. Степ., сс., стр. 238.
- Вороничъ**, Ив. II ет., гс., стр. 306.



- Воронковъ**, Никл. Фед., кр., стр. 147.
- Вороновичъ**, Алдръ Мпх., плк., стр. 238.  
— Мих. Парф., стр. 169.
- Вороновскій**, Влад. Мих., ка., Краснинск. депутат. двор., стр. 17.
- Вороновъ**, Алдръ Алдр., ка., стр. 238.  
— Алдръ Григ. дсс., стр. 238.  
— Арс. Степ., вск., стр. 298.  
— Юр. Алдр., прч. гв., стр. 238.
- Воронцовы**, (Наслѣдн. Макс. Фед.), стр. 244.
- Воронцова-Вельяминова**, Варв. Дм., вд. кск., стр. 290.  
— Мар. Никиф., вд. пдпрч., стр. 234.
- Воронцова-Дашкова**, гр. Елиз. Андр., стр. 160.
- Воронцовъ**, Алдръ Андр., ттс., засѣд. Щигровск. Двор. Оп., стр. 8.  
— Гавр. Никиф., плк., стр. 184.  
— Ив. Льв., плк., стр. 177.  
— кн. Сем. Мих., стр. 128.
- Воронцовъ-Вельяминовъ**, Арк. Пав., стр. 190.  
— Конст. Андр., канд. правъ, Шацк. предвод. двор., стр. 18.
- Воронцовъ-Дашковъ**, гр. Иллар. Ив., стр. 282.
- Князь Воронцевъ**, графъ Шуваловъ, Мих. Андр., стр. 149.
- Воронянская**, Праск. Ив., вд. плк., стр. 298.
- Воропанова**, (урожд. Кондратьева), Анаст. Никл., стр. 302, 180.  
— Тат. Пет., стр. 226.  
— Никл. Ал-ѣевъ, кр., стр. 180.  
— Никл. Ос., стр. 226.  
— Никл. Федос., кр., стр. 182.
- Воротынцева**, Анаст. Ив., жена гс., стр. 166.
- Ворощенко**, Влад. Мих., ттс., стр. 313.
- Воскобойниковъ**, Викт. Дм., прч. зап., стр. 327.  
— Никл. Бор., стр. 314.
- Воскресенская**, (урожд. Гамалѣя), Варв. Мих., жена д-ра м., стр. 256.  
— Ол. Валент., стр. 292.
- Воскресенскій**, Алдръ Лук., кр., стр. 282, 19.  
— Григ. Лук., кс., стр. 282.  
— Конст. Пав., дсс., стр. 210.  
— Никл. Ал-ѣев., ка., засѣд. Чембарск. Двор. Оп., стр. 13.
- Востинская**, Анна Андр., стр. 226.
- Востинскій**, Вас. Алдр., стр. 226.  
— Никл. Алдр., стр. 226.
- Вохина**, Над. Серг., жена ген.-маіора, стр. 147.
- Воцкая**, Ел. Алдр., стр. 224.  
— Мар. Алдр., стр. 224.
- Вошининъ**, Алдръ Гавр., кап., стр. 231.  
— Вас. Евграф., кск., стр. 179.  
— Вас. Серг., нс., стр. 180.  
— Влад. Серг., нс., стр. 181.  
— Дм. Серг., стр. 181.  
— Митроф. Гавр., гс., стр. 231.  
— Мпх. Серг., сс., стр. 181.
- Вошинины**, (Наслѣдн. Конст. Ал-ѣев.), стр. 195.
- Врангель**, бар-сеса Варв. Григ., стр. 168.
- Врангель**, бар. Готгард. Георг., ландр., стр. 22.  
— бар. Мих. Ег., от. ген.-маіоръ, стр. 246.
- Врангель - фонъ - Гюбенталь**, Ал-ѣй Карл., от. ттс., стр. 125.  
— Зин. Алдр., жена гс., стр. 244.  
— Леон. Влад., гс., стр. 244.
- Враскій**, Ал-ѣй Бор., сс., стр. 287.
- Вревскій**, бар. Алдръ Бор., ген.-лейт., стр. 231.
- Времева**, Олимп. Алдр., жена прч., стр. 298.
- Времева**, Вас. Григ., стр. 298.  
— Григ. Евгр., прч., стр. 298.
- Вржещъ**, Вацл. Мих., стр. 169
- Вронскій**, Ив. Стан., стр. 251.  
— Серг. Григ., ка., стр. 314.  
— Стеф. Григ., стр. 314.
- Всеволожскіе** (Наслѣдн. Соф. Ив.), стр. 140.
- Всеволожскій**, Ив. Алдр., тс., оберъ-гофмейстеръ, директор. Имп. театр., стр. 330.  
— Мих. Влад., Новоторжск. предв. двор., стр. 19.
- Всеволожскій**, Пав. Алдр., дсс., предводитель дворянства, стр. 247.
- Второвъ**, Апол. Лук., стр. 179.
- Вувичъ-Балконскій**, Ив. Ив., крн., стр. 298.
- Вуичъ**, Варв. Дм. жена сс., стр. 238.  
— Вас. Ив., дсс., стр. 238.  
— Никл. Ив., кс., кам.-юнк., стр. 238.  
— Паул. Никл., вд. ген.-маіора, стр. 238.
- Вукашевъ**, Никл. Пет., стр. 160.  
— Пет. Ил., стр. 160.
- Вукотичъ**, Никл. Плат., стр. 305.
- Вулихъ**, Зах. Бор., сс., стр. 178.
- Вульфертъ**, Афан. Конст., гс., стр. 253, 14.  
— Влад. Карл., дсс., стр. 139.  
— Над. Влад., вд. плк., стр. 148, 139.
- Вульфъ**, Алдръ Никл., кам.-юнк., стр. 223.  
— Рене, стр. 186.
- Вульфъ-фонъ**, Артуръ, стр. 186.  
— Арт. Ренеев., Юрьев.-Верроок. депутат. двор., стр. 9.  
— Вольдемаръ, стр. 186.  
— Мих. Никл., Старицк. депутат. двор., стр. 19.  
— Никл. Пет., стр. 330.  
— Эдуардъ, стр. 186.
- Вучиховскій**, Герм. Фед., тс., стр. 238.
- Вучичевичъ**, Влад. Дм., стр. 294.  
— Дм. Лук., стр. 294.
- Выбодовскій**, Юл. Ант., стр. 249.
- Выгановскій**, Конст. Пав., нс., стр. 150.
- Выдига**, Болесл. Гавр., стр. 251.  
— Владисл. Гавр., стр. 251.
- Выдринь**, Ипп. Ив., кр., стр. 280, 19.
- Выковскій**, Стан. Алекс., ка., Быховск. депутат. двор., стр. 10.
- Вырнавъ**, Конст. Ег., стр. 118.  
— Никл. Ег., от. шт.-ротм., стр. 118.
- Вырубовъ**, Алдръ Пет., стр. 213.  
— Серг. Ал-ѣев., кск., стр. 129.



- Выскребенцовъ**, Мих. Як., кск., стр. 143, 4.  
**Выслоухъ**, Стан. Стан., стр. 325.  
**Высоковичъ**, Эд. Конст., сс., стр. 291.  
**Высоковъ**, Алдръ Пав., стр. 285.  
 — Мих. Пав., стр. 285.  
 — Пет. Ив., стр. 128.  
**Высокая**, Ек. Льв., жена тс., стр. 307.  
 — Мар. Никл., жена плк., стр. 141.  
**Высоцкій**, Алдръ Алдр., стр. 165.  
 — Алдръ Венед.-Иос, стр. 120.  
 — Андр. Мих., пдпрч., стр. 255.  
 — Вас. Степ., стр. 317.  
 — Меч. Карл., стр. 325.  
 — Никл. Герас., кр., стр. 255.  
 — Никл. Ег., от. гс., стр. 309.  
 — Пав. Пет., тс., стр. 307.  
**Высоцкій**, Пет. Григ., прч., стр. 307.  
 — Пет. Пет., стр. 307.  
 — Серг. Ал-ѣев., от. кр., стр. 309.  
 — Як. Никл., стр. 255.  
**Выходцевъ**, Конст. Никл., тс., стр. 182.  
 — Никл. Арк., корн, стр. 178.  
**Вышемирскій**, Алдръ Никл., стр. 192.  
 — Владисл. Альбин., стр. 193.  
 — Вяч. Альбин., стр. 193.  
 — Евг. Альбин., стр. 193.  
 — Никл. Никл., стр. 192.  
 — Эд. Никл., стр. 192.  
**Вышеславцева**, Вѣра Ил., жена тс., стр. 160.  
**Вышеславцевъ**, Алдръ Никл., от. шт.-кап., стр. 268.  
 — Влад. Алдр., от. шт.-кап., стр. 268.  
 — Мих. Григ., гв. пдпрч., стр. 313.  
 — Серг. Вас., стр. 327.  
**Вышеславцовъ**, Ив. Мих., нс., Пружанск. предв. двор., стр. 4.  
 — Фед. Мих., дсс., стр. 279.  
**Вышомирскій**, Ад. Викент.-Ант. Ив., стр. 120.  
 — Степанъ, стр. 251.  
**Вѣтцковскій**, Викент. Антон., стр. 248.  
**Вѣрцинскій**, Ив. Фортунат., от. кр., стр. 135.  
**Вѣтровъ**, Ос. Прокоф., кр., стр. 255.  
**Вяземская**, Нат. Андр., стр. 322.  
**Вяземскій**, кн. Никл. Никл., стр. 330.  
 — Орест. Поліевк., сс., стр. 131.  
**Вязигинъ**, Ив. Мих., прч., стр. 175.  
**Вязмитиновъ**, Вад. Алдр., стр. 181.  
**Вяткинъ**, Серг. Серг., нс., стр. 246.  
**Вяхиревъ**, Влад. Мих., кс., стр. 285.

## Г

- Габбе**, Алдръ Григ., гс., Инсарск. депутат. двор., стр. 13.  
**Гавеманъ**, Алдра Алдр., стр. 322.  
 — Мар. Карл., вд. плк., стр. 282.  
 — Конст. Вас., пдплк., стр. 321.  
**Гавриленко**, Дм. Пав., сс., стр. 313.  
**Гаврилица**, Эмман. Ег., стр. 118.  
**Гаврилова**, Анна Матв., вд. кс., стр. 282.  
 — Мар. Дм., стр. 224.  
**Гавриловъ**, Никл. Гавр., плк., стр. 136.  
**Гавриловы** (Наслѣдн. Мих. Мих.), стр. 139.  
**Гавришевъ**, Григ. Никл., гс., стр. 316.  
**Гагарина** (урожд. Щербатова), кн. Анна Мих., вд. дсс., стр. 149.  
 — (урожд. Обрѣзкова), кн. Нат. Мих., стр. 321.  
**Гагаринъ**, кн. Алдръ Льв., кск., стр. 213.  
 — кн. Алдръ Никл., ротм., стр. 271.  
**Гагаринъ**, кн. Анат. Евгр., стр. 268.  
 — кн. Вас. Никл., от. прч., стр. 131.  
 — кн. Григ. Григ., въ зв. кмрг., тс., Клинск предв. двор., стр. 10.  
 — кн. Конст. Никл., прч., стр. 280, 304.  
 — кн. Леон. Никл., дсс., стр. 263, 15.  
 — кн. Никл. Влад., гс., стр. 178.  
 — кн. Никл. Никл., прч., стр. 280, 213, 287, 263.  
**Гагемейстеръ** (Наслѣд. Алдра Леонт.), стр. 244.  
**Гагенъ-фонъ**, Серг. Алдр., шт.-ротм. гв., стр. 210.  
**Гагинъ**, Вас. Ил., стр. 263.  
 — Пет. Ил., прч., стр. 263, 15.  
 — Фед. Ил., стр. 263.  
**Гагманъ-фонъ**, Дм. Фед., Весъегонск. предв. двор., стр. 19.  
**Гаденко**, Ант. Прокоф., тс., стр. 290.  
**Гадзяцкая**, Мар. Пав., дочь плк., стр. 330.  
**Гадзяцкая**, Соф. Никл., стр. 330.  
**Гадзяцкій**, Алдръ Никл., шт.-кап., стр. 330.  
 — Влад. Пет., стр. 330.  
 — Конст. Пет., стр. 330.  
 — Пав. Пет., плк., стр. 330.  
 — Серг. Алдр., стр. 331.  
**Гаевская**, Анна Вас., вд. дсс., стр. 142.  
 — Юл. Альберт., жена нс., стр. 160.  
**Гаевскій**, Влад. Никл., горн. инж., стр. 136, 142.  
 — Евг. Никл., ротм., стр. 136, 142.  
 — Каз. Викент., стр. 124.  
 — Серг. Никл., лейт., стр. 136, 142.  
**Газенцеръ**, Серг. Фед., кс., стр. 289.  
**Гайно**, Вас. Сик.-Фед., стр. 120.  
**Галаганъ**, Ек. Вас., жена тс., стр. 317.  
**Галаховъ**, Дм. Вас., кс., стр. 287.  
**Галдинскій**, Мих. Ил., нс., стр. 264.



- Галиновскій, Конст. Іоас., стр. 287.  
 — Никл. Іосафат., стр. 28  
 Галицкий, Ив. Фед., кс., чл. Свенцянк. Двор. Оп., стр. 2.  
 Галичъ, Ив. Конст., ка., стр. 160.  
 Галкинъ, Никл. Пет., дсс., стр. 302.  
 Галкинъ-Враской, Мих. Никл., стр. 166.  
 — Никл. Никл., дсс., стр. 166.  
 Галко, Алдръ Леонъ-Іос. Флор., стр. 120.  
 Галковская, Анна Никл., стр. 160.  
 Галковский-Адоневиць-Львовиць, Вас. Фед., стр. 206.  
 Галузинъ, Никл. Никл., кс., стр. 165.  
 Галушинскій, Ипп. Ив., стр. 170.  
 Гальская (урожд. Машлынина), Над. Никл., стр. 149.  
 Гамалѣй, Алдра Сем., вд. гс., стр. 319.  
 Гамалѣй, Алдръ Алдр., кр., стр. 256.  
 — Ксеноф. Мих., стр. 256.  
 — Мих. Алдр., стр. 256.  
 Гамалѣя, Апол. Алдр., ка., стр. 328.  
 — Вас. Вас., кр., стр. 255.  
 — Ив. Никл., кск., стр. 179, 311.  
 — Никл. Никл., кс., стр. 308.  
 Гамперъ, Олимп. Як., стр. 168.  
 Ганенфельдтъ-фонъ, Константинъ, стр. 186.  
 — Пауль, стр. 186.  
 — Юліусъ, стр. 186.  
 Ганецкій, Ив. Никл., сс., Кобринск. предв. двор., стр. 4.  
 Ганзенъ-фонъ, Генрихъ, стр. 186.  
 Ганскау, Фед. Фед., пдпрч. зап., стр. 331.  
 Ганъ, Ал-ѣй Ив., стр. 261.  
 — бар. Вильг. Никл., стр. 174.  
 — фонъ, бар. Вильг. Рих., Добленск. предвд. двор., стр. 7.  
 — Влад. Никл., засѣд. Новоалександровск. Двор. Оп., стр. 7.  
 — фонъ, бар. Іаральдъ Владисл., стр. 174.  
 Ганъ, фонъ, бар. Генр. Адол., Иллуkstск. предв. двор., стр. 7.  
 — фонъ, бар. Конст. Пет. Вильг. Руд., стр. 331.  
 — фонъ, бар. Пав. Адолф., стр., 174.  
 — бар. Пав. Пав., стр. 174, 7.  
 — Пет. Ал-ѣев., прч. зап., стр. 331.  
 — фонъ, бар. Теод. Эдм., стр. 174.  
 — фонъ, бар. Франц. Франц., Фридрихштатск. предв. двор., стр. 7.  
 Гаргановъ, Серг. Як., дсс., стр. 117.  
 Гарглиновичъ, Стан. Мих., стр. 195.  
 Гарголи, Вас. Степ., от. ва., стр. 306.  
 — Никл. Степ., от. кск., стр. 306.  
 Гарденина, Анна Ив., стр. 137.  
 Гарденинъ, Ив. Мих., пдпрч., стр. 139.  
 — Никл. Никл., канд. земск. нач., стр. 143, 281.  
 — Пет. Мих., прч., земск. нач. 5 уч., стр. 139.  
 — Серг. Никл., стр. 281, 137.  
 — Як. Алдр., ген.-маіоръ, стр. 246.  
 Гаренъ бар. Евг. Евг., стр. 174.  
 Гарина, Алевтина Вас., жена шт.-кап., стр. 160.  
 Гаринъ, Ант. Прокоф., шт.-кап., стр. 160.  
 — Никл. Вас., от. плъ., стр. 238.  
 Гаркушевскій, Влад. Тим., стр. 160.  
 — Григ. Тим., сс., стр. 160.  
 — Никл. Тим., кр., стр. 160.  
 — Фед. Пет., стр. 159.  
 Гарнакъ, Леонт. Христіанов., вице-адмир., стр. 246.  
 Гарновскій, Мих. Іоак., от. кс., стр. 223.  
 Гарнышъ, Витол. Меч., стр. 251.  
 Гартингъ, Густ. Густ., стр. 198.  
 — Іос. Густ., стр. 198.  
 — Конст. Карл., кск., Бендерск. депутат. двор., стр. 1.  
 — Конст. Март., стр. 192.  
 — Никл. Густ., стр. 198.  
 Гартингъ, Стан. Конст., плъ., стр. 253.  
 — Эд. Конст., стр. 195, 193.  
 Гаршинъ, Леон. Никл., тте., земск. нач. 3 уч., стр. 143.  
 Гаръ, Лукьянъ Мих., кап., стр. 160.  
 Гаряиновъ, Вас. Никл., сс., стр. 331.  
 Гате, бар. Генрихъ, предводитель дворянства, стр. 186.  
 Геттенбергеръ, Фед. Никл., чл. Весеьгонск. Двор. Оп., стр. 19.  
 Гаузенбергъ, Левъ Евгр., гс., стр. 265.  
 Гаусманъ, Бор. Фед., инж. стр. 306.  
 Гаушильдъ, Нат. Ив., вд. ротм., стр. 137.  
 Гаштейнъ, Еман. Генр., стр. 124.  
 Гафенко, Конст. Никл., двор., чл. Сорокско-Бѣлецк. Двор. Оп., стр. 1.  
 Гациская, Анна Ив., стр. 195.  
 Гацискій, Владисл. Конст., от. прч., Новогрудск. депутат. двор., стр. 10.  
 Гвоздевъ, Никл. Як., гс., засѣд. Мосальск. Двор. Оп., стр. 6.  
 Ге, Никл. Никл., нс., стр. 308.  
 Гевличъ, Алдръ Алдр., прап. зап., Пензенск. депутат. двор. стр. 13.  
 — Алдръ Ксеноф., дсс., стр. 268.  
 — Дм. Ксеноф., дсс., Пензенск. губернк. предв. двор., стр. 12, 321, 236.  
 Гедеоновъ, Алдръ Алдр., провинц. секр., засѣд. Порѣчск. Двор. Оп., стр. 18.  
 — Алдръ Ив., артил. прч., стр. 276.  
 — Пет. Серг., прч., засѣд. Краснинск. Двор. Оп., стр. 18.  
 Гедройць, кн. Игн. Игн., сс., стр. 230.  
 Гедройць, кн. Цез. Адол., стр. 119.  
 — Эдм. Алдр., стр. 170.  
 Геевскій, Ив. Лук., гс., стр. 326.



- Гейденъ, Алдра Влад., стр. 322.  
— гр. Елиз. Никл., стр. 197.  
— гр. Пет. Алдр., тс., стр. 260, 14.
- Гейкингъ, фонъ, бар. Алдръ Вильг., засѣд. Сирот. Суда, стр. 8.  
— бар. Никл. Фед., стр. 174.  
— бар. Фридр. Генр., стр. 174.
- Гейнрихсенъ, Влад. Влад., стр. 276.  
— Ек. Влад., стр. 276.  
— Мар. Ив., вд., стр. 276.  
— Ром. Влад., стр. 276.
- Гейслеръ, Ег. Ег., чл. Вилейск. Двор. Оп., стр. 1.
- Гейсманъ, Плат. Алдр., плк. ген. шт., стр. 248, 331.
- Гексндорфъ фонъ, Евг. Андр., стр. 128.
- Гельмачъ, Влад. Валент., стр. 165.
- Гельмерсенъ-фонъ, Артуръ, стр. 186.  
— Викторъ, стр. 186.  
— Викт. Теод., Черново-Феллинск. депут. двор., стр. 9.  
— Георгъ, стр. 186.  
— Иосифъ, стр. 186.  
— Комаръ, стр. 186.  
— Рейнгольдъ, стр. 186.
- Гельтзль, Иосиф. Иос., сс., Быховск. предв. двор., стр. 10.
- Гельшертъ, Алдръ Фед., сс., стр., 274, 271.  
— Дм. Фед., дсс., стр. 271, 274.  
— Мих. Дм., стр. 271.
- Гембицій, Асанъ Як., стр. 120.
- Гендриковъ, гр. Вас. Алдр., гофмейстеръ, стр. 296.  
— гр. Никл. Сем., корн., стр. 296.  
— гр. Пет. Сем., сс., стр. 296.  
— гр. Серг. Пав., шт.-ротм., стр. 296, 21.  
— гр. Степ. Алдр., тс., стр. 175.
- Генрихсенъ, Ек. Ив., жена дсс., стр. 141.
- Гень, Алдра Иос., стр. 227.  
— Конст. Алдр., стр. 224.
- Георгиць, Конст. Ив., докторъ, стр. 118.  
— Фед. Ив., стр. 118.
- Герардъ, Никл. Никл., сенат., тс., стр. 205.
- Герасименко, Никл. Никл., стр. 255.
- Герасимова, Алдра Дм., стр. 224.  
— Анна Терент., вд. ттс., стр. 265.
- Герасимовъ, Вас. Иос., кр., стр. 277.  
— Влад. Вас., стр. 277.  
— Мих. Вас., стр. 277.  
— Никл. Вас., стр. 277.  
— Серг. Пет., ка., стр. 271.
- Гербаневскій, Андр. Мих., нс., стр. 257.  
— Мих. Леонт., сс., стр. 257.
- Гердзей, Мих. Никл., ттс., стр. 160.
- Герингъ, Пав. Пав., от. шт.-кап., стр. 246.
- Герне, Авг. Ант., сенаторъ, тс., стр. 225.  
— Альфр. Ант., кс, стр. 225.
- Геркенъ, Георг. Серг., стр. 166.  
— Мар. Влад., стр. 272.  
— Пет. Ив., стр. 166.
- Герловичъ, Викент. Викент., стр. 192.
- Германовичъ, Ив. Берн.-Каэт., стр. 120.
- Германъ, Богд. Готг., стр. 219.  
— Фад. Фом., стр. 190.
- Германъ-Ижицій, Владиславъ Владисл., стр. 190.
- Гернеръ-фонъ, бар. Руд. Оттон. предв. двор., стр. 7.
- Гернцевичъ, Григ. Григ., кс., стр. 160.
- Герсдорфъ-фонъ, Арнольдъ, стр. 186.  
— Бруво, стр. 186.  
— Георгъ, стр. 186.  
— Конрадъ, стр. 186.
- Герсевановъ, Мих. Никл., дсс., стр. 298.  
— Дав. Никтополон., подъесаулъ, стр. 298.
- Герценвиць, Мар. Ив., стр. 279.
- Герцогъ, Алдръ Андр., стр. 227.  
— Констан. Андр., стр. 227.  
— Никл. Андр., стр. 227.
- Гершельманъ, Конст. Ив., ген.-адъют., стр. 246, 238.
- Гессе, Дм. Пав., стр. 168.  
— Пет. Пав., стр. 168.
- Гессъ-де-Кальве, Алдръ Пет., кск., стр. 298.  
— Пет. Густ., сс., стр. 298.
- Гефтманъ-фонъ, Алдръ Феоод. кс., стр. 331.
- Гечанъ Гечевичъ., Ипп. Ив. Степ. Юр. Фадд. Ад. Конст., стр. 121.
- Гижицій, С. А., прч., Ананьевск. предв. двор., стр. 21.  
— Флор. Ив., стр. 251.
- Гиленшмидтъ-фонъ, Фед. Григ., дсс., стр. 134.
- Гильдебрантъ, Вѣра Влад., стр. 199.
- Гильденштуббе-фонъ, Вилли-бальдъ, стр. 186.
- Гильтебрандтъ, Ив. Андр., кр., стр. 263.  
— Мих. Фед., стр. 263.  
— Пет. Андр., стр. 263.  
— Серг. Андр., от. прч., стр. 263.
- Гильшеръ, Влад. Ив., стр. 331.
- Гиневскій, Пет. Филип., стр. 292.
- Гиппиусъ, Бор. Алдр., прч. стр. 331.
- Гиржевъ, Сем. Ив., корн., стр. 307.
- Гиринъ, Никл. Алдр., стр. 264.
- Гирсъ, Алдръ Никл., ка., Минск. предв. двор., стр. 9.  
— Мих. Алдр., сс., стр. 247, 238, 16.  
— Мих. Никл., дсс., стр. 298.  
— Нат. Ив., вд. дтс., стр. 238.  
Ол. Конст., жена дсс., стр. 298.
- Гиртциусъ, Адол. Ив., стр. 125.  
— Алдръ Алдр., от. гс., стр. 125.  
— Оск. Алдр., стр. 125.
- Гирчичъ, Пав. Андр., гв. пдпрч., стр. 303.  
— Пет. Ачдр., кс., стр. 303.
- Гиршгейтъ-фонъ, Александръ, стр. 186.
- Гиршманъ, Леон. Леоп., дсс., стр. 304.
- Глазге, Сем. Карл., пдиль., стр. 149.
- Глаголевъ, Вас. Ив., нс., стр. 289.
- Гладнй, Алдръ Вас., корн. стр. 181.  
— Иос. Вас., стр. 159.  
— Никл. Вас., стр. 181.  
— Никл. Людв., ка., стр. 296.  
— Пет. Вас., стр. 159.
- Гладкова, Ел. Степ., жена сс., стр. 302.
- Гладновъ, стр. 128.  
— Бор. Ил., кск., стр. 179.



- Гладновъ**, Влад. Ксеноф., стр. 225.  
 — Дм. Алдр., кс., Пошехонск. предвод. двор., стр. 22, 331.  
 — Никл. Григ., прч., стр. 302.
- Глазенаппъ - фонъ**, Викторъ, стр. 186.  
 — Германъ, стр. 186.  
 — Серг. Пав., дсс., стр. 244.  
 — Тат. Зах., жена дсс., стр. 244.
- Глазова**, Анна Ив., стр. 224.  
 — Праск. Вас., стр. 261.
- Глазунова**, Анна Вас., вд. гс., стр. 238.
- Глазуновъ**, Конст. Ил., стр. 238.
- Гласко**, Игн. Евст., стр. 124.  
 — Леонт. Конст., стр. 124.  
 — Мар. Анзгар., стр. 192.  
 — Сидоръ Ант., стр. 192.  
 — Стан. Анзгар., стр. 192.
- Глембоцкій**, Эд. Губертъ-Мел., стр. 249.
- Глиндзичъ**, Адел. Ив., вд. гс., стр. 290.  
 — Марціана Ос., стр. 198.  
 — Ос. Ив., сс., стр. 150.
- Глинистый**, Влад. Ив., стр. 160.  
 — Мих. Ив., ротм., стр. 160.
- Глинка**, Никл. Ив., Ельнинск. депут. двор., стр. 17.
- Глинка-Маврина**, Вѣра Бор., фрейлина, стр. 224.
- Глинка-Мавринъ**, Никл. Бор., ог. гв. плк., стр. 244.
- Глинко**, Вацл. Феликс., стр. 206.  
 — Сягизм. Феликс., стр. 206.  
 — Стан. Феликс., стр. 206.
- Глинскій**, Алдръ Викент., стр. 123.  
 — Викент. Никл., стр. 123.  
 — Степ. Матв., чл. Мозырско-Рѣчицк. Двор. Оп., стр. 10.
- Глоба**, Сем. Андр., от. ген.-маіоръ, стр. 234.
- Глотова**, Мар. Ив., вд. ттс., стр. 244.  
 — Над. Наркиз., вд. ген.-лейт., стр. 146.
- Готовъ**, Андр. Мих., кск. засѣд. Смоленск. Двор. Оп. стр. 18.  
 — Викт. Пет., пдирч., стр. 146.
- Глумилинъ**, Мих. Мих., кс., предв. дворян., стр. 265.
- Глуховцовъ**, Влад. Вас., кс., стр. 182.  
 — Степ. Вас., сс., стр. 182.
- Глуховъ**, Пет. Мих., от. плк., стр. 230.
- Глушаниновъ — Радванскій**, Дм. Як., кр., стр. 311.
- Глушанинъ**, Владисл. Франц., кс., стр. 260.  
 — Ипп. Сем., стр. 125.
- Глушановскій**, Ант. Андр., тс., стр. 308.  
 — Пет. Тим., сс., Борзенск. предв. двор., стр. 22.
- Глушкова** (урожд. Останкова), Ев. Ив., жена прч., стр. 145.
- Глушковъ**, Григ. Вас., гс., стр. 146.
- Глѣбова**, Соф. Никл., жена гс., стр. 290.
- Глѣбовичъ**, Каз. Людв., стр. 150.
- Глѣбовъ**, Бор. Никл., стр. 320.  
 — Влад. Пет., стр. 263, 20.  
 — Вас. Никл., дсс., Инсарск. предв. двор., стр. 12.  
 — Григ. Никл., кск., Черниговск. предв. двор., стр. 22, 320.  
 — Мих. Пет., ттс., стр. 289.  
 — Никл. Дм., ка., стр. 179.  
 — Серг. Никл., стр. 320.  
 — Никл. Никл., пвж. пут. с., стр. 331, 321.
- Глядковъ**, Никл. Вас., кс., стр. 274.
- Гнатовскій**, Ант. Авг., стр. 251.  
 — Никл. Пет., стр. 251.  
 — Чесл. Алдръ Алдр., стр. 120.
- Гнидинъ**, Дм. Ив., стр. 159.
- Гнѣзевскій**, Ив. Ив., гс., чл. Вольск. Двор. Оп., стр. 17.
- Гнѣдичъ**, Григ. Пет., прч., стр. 326.
- Говоровъ**, Алдръ Евг., стр. 176.  
 — Вас. Пав., прч., стр. 291, 176.
- Говорунъ**, Викт. Вас., от. кр., стр. 309.
- Говоруха — Отрокъ**, Алдръ Никл. ген.-лейт., стр. 175.  
 — Як. Никл., прч., стр. 175.
- Гогенлоэ**, кн. Мар. Льв., стр. 198, 197, 192, 190, 193, 195, 203.
- Гогоцкій**, Никл. Сильв., стр. 249.
- Годзевичъ**, Влад. Алдр., ка., стр. 326.
- Гойнингенъ-Гюне**, бар. Эрнестъ, стр. 186.
- Голдобинъ**, Никл. Конст., стр. 224.
- Голембатовскій**, Мих. Григ., плк., стр. 314.
- Голенищева - Кутузова**, Таис. Вас., стр. 261.
- Голенищевъ - Кутузовъ**, Ив., Вас., кс., стр. 261.  
 — Ив. Тим., стр. 304.
- Голенковскій**, Пав. Андр., пдплк., стр. 257.
- Голикова**, стр. 128.
- Голиковъ**, Зинов. Ив., врачъ, стр. 306.  
 — Серг. Ив., кск., стр. 285, 19.
- Голинскій**, Пет. Еф., ттс., стр. 331.
- Голицинскій**, Алдръ, Пав., стр. 238.
- Голицына**, кн. Алдра Вас., стр. 313, 317, 319.
- Голицынъ**, кн. Алдръ Бор., сс., предвод. двор., стр. 133, 2.
- Голицынъ**, кн. Адръ Пет., кс., Ефремовск. предв. двор., стр. 20.  
 — кн. Ал-ѣй Дм., стр. 314.  
 — кн. Бор. Никл., прч., стр. 291.  
 — кн. Валерьянъ Конст., кр. Угличск. депут. двор., стр. 22.  
 — кн. Вас. Дм., стр. 314.  
 — кн. Влад. Алдр., церемонн., Московск. предв. двор., стр. 11.  
 — кн. Влад. Эмман., стр. 314.  
 — кн. Вас. Пав., стр. 263.  
 — кн. Дм. Мих., дсс., стр. 291.  
 — кн. Левъ Льв., въ долж. егерм., дсс., Саратовск. губерн. предв. двор., стр. 16, 327.  
 — кн. Левъ Серг., стр. 128, 130.  
 — кн. Мих. Мих., стр. 126.  
 — кн. Никл. Серг., ген.-лейт., стр. 257.  
 — кн. Никл. Эмман., стр. 314.  
 — кн. Пав. Пав., от. гв. прч., стр. 244, 227, 12.  
 — кн. Серг. Мих., дсс., стр. 291, 287, 322.  
 — кн. Эмман. Вас., гв. плк., стр. 314.



- кн. Голицынъ, гр. Остерманъ, Мстисл. Валер., от. майоръ, стр. 247.
- Голиевская, Фелиція Венед., стр. 249.
- Головачевъ, Ал-ѣй Адр., дсс., стр. 286.
- Головачевы (Наслѣдн. Ив. Андр.), стр. 244.
- Головина, Анна Пет., стр. 226.
- Головина, Ел. Пав., стр. 319, 313.  
— Над. Аким., жена сс., стр. 144.
- Головинская, Ол. Вас., стр. 265.
- Головинскій, Алдръ Андр., дсс., предвод. дворян., стр. 270, 17.  
— Андр. Ег., ген.-майоръ, стр. 173.  
— Матв. Вас., ттс., стр. 265.  
— Никл. Влад., шт.-кап., стр. 177.  
— Серг. Ив., прч., стр. 141.  
— Фед. Алдр., гс., стр. 270.
- Головинъ, Ал-ѣй Мих., сс., стр. 146.  
— гр. Влад. Ив., кр., стр. 179.  
— гр. Ив. Ив., ттс., стр. 179, 8.  
— Мих. Никл., ка., стр. 291.  
— Мих. Пав., кр., стр. 182.  
— Никл. Ив., гс., засѣд. Старооскольск. Двор. оп., стр. 8.  
— Серг. Фед., плк. стр. 285, 19.  
— Серг. Як., кс., Гжатск. депутат. двор., стр. 17.  
— Фед. Алдр., Дмитровск. депутат. двор., стр. 11.  
— Фед. Ив., кс., стр. 276.
- Головновъ, Викт. Ал-ѣв., дсс., стр. 175.  
— Влад. Алдр., нс, стр. 293.  
— Плат. Пет., стр. 160.
- Головинъ, Алдръ Дм., стр. 281.  
— Дм. Дм., от. флота лейт., стр. 281.  
— Никл. Никл., стр. 265.
- Головня, Георг. Меч., Тетюшск. депутат. двор., стр. 5.  
— Меч. Филиц., стр. 166.
- Голодолинскій, Леон. Пет., ттс., чл. Старобѣльск. Двор. Оп., стр. 21.
- Гололобовъ, Никл. Порф., пдпрч., стр. 231.  
— Тих. Дан., кр., стр. 183.  
— Фед. Вас., шт.-кап., Егорьевск. депутат. двор., стр. 15.
- Гололобовъ, Як. Ег., кр., стр., 145.
- Голоперова, Алдра Христ. жена гс., стр. 294.
- Голоперовъ, Пав. Вас., предводит. дворянства, стр. 294, 21.
- Голостеннова, Алдра Евстр., вд. пдпрч., стр. 148.
- Голофѣевъ, Пет. Пет., прапорщикъ, стр. 144.
- Голохвастовъ, Пет. Влад., стр. 322.
- Голошвиловъ, Леонт. Андр., ка., стр. 255.
- Голощановъ, Ал-ѣй Ив., от. прч., стр. 262.  
— Ив. Ал-ѣв., прч., Скопинск. депутат. двор., стр. 15.  
— Пет. Ил., Лепельск. депутат. двор., стр. 2.
- Голубевъ, Алдръ Вас., стр. 117.  
— Вас. Вас., стр. 117.  
— Вас. Мих., войск. старш., стр. 117.  
— Гавр. Панкр., кс., стр. 117.  
— Георг. Гавр., стр. 117.  
— Мих. Гавр., кск., стр. 117.
- Голубинина, Алдра Льв., вд. плк., стр. 161.
- Голубининъ, Пав. Еф., кс., стр. 161.
- Голубиновъ, Пет. Алдр., сс., стр. 136.
- Голубицкій, Пав. Мих., стр. 167.
- Голубицкая—(по 1-му мужу Буницкая), Ел. Конст. жена кск., стр. 161.
- Голушинъ, Андр. Андр., пдпрч., стр. 238.  
— Андр. Никл., плк., стр. 238.
- Голынский, Адол. Мих., стр. 206.  
— Андр. Ад., стр. 206.  
— Бронисл. Яцент., стр. 249.  
— Ив. Стеф., стр. 206.
- Гольдеренеръ, Алдръ Як., сс., стр. 263.  
— Влад. Як., сс., стр. 263.
- Гольмбергъ, Ив. Ив., ротм., стр. 181.  
— Соф. Адр., жена ротм., стр. 181.
- Гольмстремъ, Конст. Кар., дсс., инж. п. с., стр. 238.
- Голѣвскій, Лавр. Конст., кап., стр. 218.
- Гомолицкая, Сус. Льв., жена нс., стр. 298.
- Гомолицкій, Конст. Никл., стр. 193.
- Гонзаль, Матильда, стр. 248.  
— Теофила, стр. 248.
- Гончаренко, Влад. Георг., прч., стр. 326.
- Гончаровъ, Афан. Ив., стр. 161.  
— Вас. Як., кск., предводитель дворянства, стр. 269, 17.  
— Пет. Серг., кск., стр. 212.
- Гопфе, Христоф. Карп., гс., засѣд. Сапожковск. Двор. Оп., стр. 15.
- Горбаконъ, Сем. Гавр., стр. 298.
- Горбаневъ, Ив. Ив., кс., стр. 253.
- Горбацкій, Игн. Ант., стр. 206.
- Горбачевскій, Ант. Игн., стр. 150.  
— Георг. Еф., кап., стр. 310.
- Горбачевъ, Вас. Пав., от. ген.-лейт., стр. 318.
- Горбуновъ, Вас. Пав., Великолуцк. депутат. двор., стр. 14.
- Горваттъ, Алдръ Алдр., стр. 202.  
— Алдръ Игн., стр. 202.  
— Артуръ Дан., стр. 202.  
— Мавр. Дан., стр. 202.
- Гордановъ, Всев. Ал-ѣв., кап., стр. 244.  
— Сакердонъ Ал-ѣв., ген. лейт., стр. 231.
- Гордановъ (Наслѣдн. Леон. Ал-ѣв.), стр. 244.
- Гордзялковская, Мальвина Ант., стр. 190, 197.
- Гординская, Мар. Сем., стр. 292.
- Гординскій, Леон. Ос., стр. 292.
- Гордѣевъ, Никл. Никл., стр. 263.
- Гордѣенко, Алдръ Ег., стр. 304.  
— Влад. Ег., стр. 304.  
— Ег. Стеф., дсс., стр. 296, 304.  
— Мих. Ег., стр. 298, 304.  
— Никл. Ег., стр. 304.
- Горе, Вас. Спирид., кс., чл. земск. управы, стр. 118.
- Горевъ, Влад. Валер., кск., стр. 167.



- Горемыкинъ, Ив. Лог., Министръ Внутреннихъ Дѣлъ, тс., стр. 223.  
— Никл. Як., стр. 166.
- Горенбургъ, Ек. Алдр., стр. 219.
- Гореславскій, Ив. Ив., кск., стр. 308.  
— Ив. Макс., стр. 318.
- Горизонтовъ, Дм. Пет., ттс., стр. 274.
- Горленко, Дм. Дм., кр., стр. 257.
- Горленкова, Над. Алдр, дочь шт. ротм., стр. 308.
- Горловъ, Митроф. Вас., ттс., стр. 143.  
— Мих. Пав., стр. 166.
- Горниковъ, Георг. Ив., гс., стр. 326.
- Горницкій, Никл. Людв., ка., чл. Пинск. двор. оп., стр. 10.
- Городецкій, Вад. Алдр., прч., стр. 275.  
— Левъ Алдр., пдпрч. артил. стр. 275.  
— Мих. Алдр., стр. 166.  
— Никл. Алдр., стр. 272.  
— Пав. Ив., от. шт. кап., стр. 272.
- Городискій, Ив. Вас., кск., стр. 318.
- Городько, Еф. Ив., гс., стр. 310.  
— Ив. Ив., кск., стр. 310.
- Горожанскій, Плат. Никл., плк., стр. 238.
- Горонескуль, Георг. Ром., ттс., стр. 326.  
— Ив. Ром., сс., стр. 326.
- Горохова, Лид. Серг., дочь тс., стр. 277.
- Горошковъ, Мих. Ник., стр. 322.
- Горпинченко, Алдра Степ., стр. 298.  
— Пав. Апол., кск., стр. 298.
- Горскій, Валер. Каз. Иос., стр. 120.  
— Иоакимъ Конст., кск., стр. 261.
- Горсткіна, Ол. Ал-ѣв., жена дсс., стр. 217.
- Горсткінь, Алдр. Пав., стр. 269, 213, 217.  
— Пав. Ив., дсс., стр. 269.
- Горталова, Сераф. Ив., стр. 173.
- Горталовъ, Алдръ Пет., стр. 165.  
— Андр. Пет., кс., Лацшевск. депутат. двор., стр. 5.
- Горталовъ, Арсен. Пет., стр. 165.  
— Ив. Пет., стр. 165.  
— Мих. Мих., кр., стр. 173.  
— Серг. Фед., ка., стр. 134.
- Гортынская, Алдра Пет., вд. маіора, стр. 320.
- Горчаковъ, Алдр. Никл., прч., стр. 148.  
— кн. Дм. Серг., кс., стр. 167.  
— кн. Конст. Алдр., сс., штабл., стр. 257.  
— Никл. Серг., гс., Алексинск. депутат. двор., стр. 20.  
— кн. Серг. Дм., ттс., предводитель дворянства, стр. 167, 6.
- Горѣловъ, Ив. Ив., от. ротм., стр. 281, 19.
- Горяиновъ, Ал-ѣй Ал-ѣв., стр. 224.  
— Вас. Никл., стр. 322, 331.  
— Мих. Серг., шт.-ротм., стр. 149.  
— Никл. Алдр., дсс., стр. 173.  
— Никл. Мих., гс., стр. 179.  
— Серг. Мих., гс., стр. 149.  
— Эмман. Дм., прап. зап. кавал., стр. 280.
- Горячевъ, Никл. Герас., ген.-лейт., стр. 304.
- Готвихъ, Θεод. Θεод., гс., стр. 222.
- Готовцевъ, Алдръ Кирил., стр. 171.  
— Геннад. Кирил., стр. 171.  
— Мих. Алдр., чл. Солигаличской двор. оп., стр. 7.  
— Пет. Кирил., стр. 171.
- Гофманъ, Влад. Никл., шт.-кап., стр. 279, 326.  
— Леон. Влад., ка., стр. 130.  
— Ферд. Ферд., кск., стр. 276.
- Гошовскій, Каэт. Юл., стр. 251.
- Гоштовтъ, Ад. Ад., шт.-ротм., стр. 238.  
— Ад. Карл., ген.-лейт., стр. 238.  
— Иос. Ад., пдплк., стр. 238, 244.
- Гояринъ, Тим. Пет., гс., стр. 255.
- Граббе, гр. Никл. Никл., стр. 154.
- Грабленевъ, Пет. Ив., ка., засѣд. Летичевск. двор. оп., стр. 13.
- Граблиновъ, Влад. Ал-ѣв., кап., засѣд. Юхновск. двор. оп., стр. 18.
- Грабовская, гр. Мар. Конст., стр. 198.
- Грабовскій, гр. Ал-ѣй Карл., стр. 193.  
— гр. Карлъ Вильг., стр. 193.
- Грабчинскій, Бронисл. Калисант., стр. 125.
- Граве, Никл. Плат., ттс., стр. 167, 5.
- Градовскій, Леонъ Пет., стр. 249, 13.  
— Октав. Пет., стр. 249.
- Граженская, Алдра Ал-ѣв., вд. кс., стр. 139.
- Грамотинъ, Никл. Плат., дсс., стр. 172.
- Грандъ-Мезонъ, Леон. Пет., прч., стр. 126.
- Гранкинъ, Ал-ѣй Ал-ѣв., стр. 314.
- Грановскій, Алдръ Як., от. пдплк., стр. 296.
- Грассъ, Людв. Герон., стр. 165.
- Грачева, Мар. Ил., вд. прч., стр. 294.
- Гребеньковъ, Иос. Ал-ѣв., от. пдплк., стр. 227.
- Гребницкій, Ад. Уст., стр. 124.
- Греве, Адол. Ал-ѣв., ген.-маіоръ, стр. 291.
- Гревениць, бар. Елиз. Алдр., вд. дсс., стр. 298.
- Гревизирскій, Плат. Фед., сс., стр. 294.
- Гревсъ, Анна Ив., вд. прч., стр. 139.  
— Дм. Мих., прч., стр. 139.
- Гревцевъ, Пав. Матв., гс., стр. 139.
- Грегоровичъ, Виктор. Корн., стр. 193.
- Гредескуль, Андр. Порфир., кр., стр. 301.
- Грейгъ, Вас. Ал-ѣв., кмрг., дсс., стр. 238, 247.
- Грекова, Ел. Андр., вд. есаула, стр. 156.  
— Ул. Георг., жена есаула, стр. 156.
- Грековъ, Ал-ѣй Пет., плк., стр. 154.  
— Вас. Ив., ттс., стр. 154.  
— Влад. Евд., есаулъ, стр. 156.  
— Григ. Евд., кск., стр. 156.  
— Мих. Евд., хорунж., стр. 156.



- Грековъ, Никл. Вас., ка., стр. 154.  
 — Никл. Степ., кс., Донецк. предв. двор., стр. 4.  
 — Пет. Ил., гс., стр. 280.  
 — Пет. Никл., дсс., стр. 146.  
 — Степ. Вас., стр. 141, 4.  
 Грековы (Наслѣдн. Ив. Вас.), стр. 141.  
 Гречиховъ, Ив. Никл., гс., стр. 263.  
 — Никл. Ив., стр. 263.  
 Грещукъ, Ал-ѣй Як., шт.-ротм., стр. 287.  
 Гржибовскій, Иларій Ив., кс., засѣд. Каменецк. двор. оп., стр. 13.  
 Гржимайло, Алдръ Игн., ген. маіоръ, стр. 308, 317.  
 — Евг. Игн., от.шт. кап., стр. 317.  
 — Соф. Ив., жена ген. маіора, стр. 308.  
 Гржимоловскій, Ив. Валер., стр. 124.  
 Грибовская, Варв. Пав., вд. ка., стр. 137.  
 Грибовскій, Алдръ Пет., стр. 274.  
 — Никл. Фед., стр. 166.  
 Григоровичъ, Алдръ Пет., нс., чл. Луцк. двор. оп., стр. 3.  
 — Вас. Георг., тс., стр. 255.  
 — Порфир. Плат., пдплк., стр. 257.  
 — Сем. Вас., стр. 331.  
 Григоровскій, Фед. Ив., дсс., стр. 238.  
 Григоровъ, Алдръ Никан., нс., стр. 263.  
 — Конст. Никл., кр., стр. 289.  
 — Мих. Ив., ка., стр. 282.  
 Григоровуло, Григ. Мих., ка., засѣд. Грайворонск. двор. оп., стр. 8.  
 — Конст. Никл., прч., стр. 175.  
 — Никл. Никл., кск., стр. 175.  
 Григоросуло, Ават. Ив., гв. корн., стр. 296.  
 Григорьевъ, Алдръ Пет., кр., стр. 280, 19.  
 — Григ. Пет., стр. 292.  
 — Никл. Алдр., стр. 293.  
 — Пет. Пет., сс., стр. 276.  
 — Серг. Ал-ѣев., ка., стр. 291.  
 Гриденковъ, стр. 128.  
 Гриммъ, Оск. Андр., дсс., стр. 226.  
 Гринбергъ, Левъ Ив., стр. 195.  
 Гринева, Юл. Викт., вд. прч., стр. 144.  
 Гриневальдъ-фонъ, Георг. Ант., ландр., стр. 22.  
 Гриневицъ, Миросл. Викент., стр. 272.  
 — Никл. Ив., стр. 314.  
 — Як. Никл., кр., стр. 176.  
 Гриневскій, Викент. Ант. Пет., стр. 120.  
 — Витол. Викент., стр. 251.  
 — Дан. Карп., стр. 331.  
 — Мих. Дан., стр. 331.  
 Гриневъ, Алдръ Пет., кск., стр. 230.  
 — Афан. Афан., стр. 253.  
 — Вас. Фед., артил. прч., стр. 291.  
 — Влад. Андр., гс., стр. 144.  
 — Дм. Льв., нс., стр. 146.  
 — Мих. Афан., стр. 253, 14.  
 — Мих. Льв., кск., стр. 144.  
 — Мих. Петр., прч., стр. 231.  
 — Никл. Пет., кск., стр. 175, 6.  
 — Пет. Пет., стр. 230.  
 — Сем. Никл., от. гс., стр. 319.  
 — Як. Вас., стр. 182.  
 Гринцевичъ, Андр. Людв., стр. 168.  
 Гринченко, Дм. Як., шт.-ротм., стр. 304, 21.  
 Гриценко, Климент. Григ., стр. 249.  
 Грицевичъ, Амеліанъ Викт., стр. 193.  
 Гришинъ, Никл. Вас., от. прч., стр. 281.  
 Громницкая, Соф. Ксавер., стр. 325.  
 Громовъ, Ал-ѣй Вас., кр., стр. 218.  
 — Никл. Евг., сс., стр. 127, 129.  
 Гросуль-Толстой, Борисъ, стр. 306.  
 — Ив. Андр., от. кск., стр. 306.  
 Гротгусъ, бар. Карлъ Карл., стр. 174.  
 — бар. Леон. Фед., стр. 174.  
 — фонъ, бар. Оск. Карл., стр. 174.  
 Гроте фонъ, А., ландратъ, стр. 186.  
 — фонъ, Генрихъ, стр. 186.  
 — фонъ, Николай, стр. 186.  
 Гроте фонъ, Эд. Алдръ Фридр., Риго Вольмарс. ландр. двор., стр. 9.  
 Гротне, Никл. Георг., гс., стр. 228, 12.  
 Гротусъ фонъ, бар. Луц., стр. 174.  
 — бар. Никл. Дитрих., Гробинск. предв. двор., стр. 7.  
 — бар. Оскаръ, стр. 174.  
 — бар. Отто, стр. 174.  
 Грохольскій, гр. Стан. Генр., стр. 248.  
 — гр. Эад. Генр., стр. 251.  
 Грубе, Вильг. Фед., тс., стр. 175.  
 Грудзинскій, Алдръ Ив., шт.-ротм., стр. 303.  
 Грудинскій, Алдръ Андр., кс., стр. 294.  
 — Андр. Алдр., кск., стр. 294, 145, 4.  
 Гружевскіе (Наслѣд. Ив. Як.), стр. 170.  
 Гружевскій, Людв. Іоах., стр. 120.  
 — Францъ Ив., стр. 120.  
 Грузиновъ, Алдръ Никл., прч., стр. 282.  
 — Ал-ѣй Вас., прч., стр. 286, 19.  
 Грузинскій, свѣтл. кн. Григ. Ил., плк., стр. 148.  
 — свѣтл. кн. Никл. Ил., дсс., стр. 131, 127.  
 Грузовъ, Вас. Никл., стр. 139.  
 — Ив. Никл., стр. 139.  
 — Пет. Никл., стр. 139.  
 — Сем. Никл., врачъ, стр. 139.  
 — Серг. Никл., дсс., стр. 139.  
 Грушвицкій, Руд. Мих., стр. 193.  
 Грушке (Наслѣдн. Аграф. Ив.), стр. 144.  
 Грущещій, Алдръ Фед., стр. 143.  
 — Георг. Фед., стр. 143.  
 — Никл. Фед., стр. 143.  
 Грѣховъ, Алдръ Никл., гс., стр. 298.  
 Грюневальдтъ фонъ, Александръ, стр. 186.  
 — Морицъ, стр. 186.  
 — Освальдъ, стр. 186.  
 — Эрихъ, стр. 186.  
 Грязевъ, Никл. Дм., гв. корн. зап., предводитель дворянства, стр. 134, 2.  
 Губарева, Анна Никл., стр. 294.



- Губастовъ, Конст. Арк., дсс., стр. 281.  
 Губертъ, Конст. Пет., от. ген.-маіоръ, стр. 205.  
 Губскій, Никл. Ал.-Фев., стр. 145.  
 Губчиць, Алдръ Ив., сс., стр. 313.  
 Гугунава, Сем. Дав., пор. милиціи, Озургетск. предв. двор., стр. 9.  
 Гудимъ-Левковичъ, Алдръ Порфир., дсс., стр. 314.  
 — Влад. Никл., гс., чл. Симбирско-Корсунско-Буинск. двор. оп., стр. 17.  
 — Ив. Арк., стр. 314.  
 — Матв. Порф., кр., стр. 317.  
 — Мих. Вас., стр. 169.  
 Гудовичъ, гр. Алдръ Вас., кам. юнк., Гадячск. предв. двор., стр. 13, 317.  
 — гр. Алдръ Мих., прч., стр. 314, 313.  
 — гр. Анаст. Вас., стр. 317.  
 — гр. Вас. Вас., стр. 317.  
 — гр. Вас. Кирил., от. шт. ротм., стр. 319.  
 — гр. Ек. Вас., стр. 317.  
 Гужковскій, Василій, стр. 251.  
 Гулевичъ, Юст. Миросл. Феликсъ-Карл., стр. 135.  
 Гульневичъ, Конст. Никл., стр. 124.  
 Гуляницкій, Степ. Степ., сс., и. д. Кременецк. предв. двор., стр. 3.  
 Гуминская, Ел. Игн., стр. 202, 197.  
 Гуминскій, Мелет. Франц., ка., стр. 223, 12.  
 Гумницкій, Левъ Алдр., стр. 169.  
 Гунаропуло, Мих. Афан., сс., стр. 307.  
 Гуринъ, Вас. Андр., кр., чл. Гадячск. двор. оп., стр. 14.  
 Гурко, Іос. Влад., фельдмарш., стр. 287.  
 — Мар. Андр., жена ген.-адъют., стр. 138.  
 Гуровская, Авд. Влад., стр. 128.  
 Гурскій, Ив. Северин., стр. 251.  
 — Юл. Северин. стр. 251.  
 Гурчинъ, Ив. Ильдефонс., стр. 119.  
 Гурьевъ, Никл. Никл., стр. 276.  
 Гуръевъ, Ив. Зинов., войск. старш., стр. 156.  
 — Никл. Ив., хорунж., стр. 156.  
 Гусенко, Влад. Капит., шт.-ротм., стр. 219.  
 Гусинская, Антон. Роман., стр. 249.  
 Гутовскій, Алдръ Ив., стр. 125.  
 — Ив. Игн., стр. 125.  
 — Игн. Ив., стр. 125.  
 — Пет. Вас., стр. 125.  
 Гупоць, Над. Мих., стр. 292.  
 Гуторовичъ, Витол. Никл., стр. 191.  
 — Владисл. Никл., стр. 191.  
 — Ольгердъ Никл., стр. 191.  
 Гутьяръ, Мих. Карл., ттс., стр. 213.  
 Гуцаловскій, Мих. Ант., стр. 161.  
 Гушинъ, Пет. Никл., стр. 224.  
 Гюбенетъ, Никл. Кон., кск., Климовичск. депутат. двор. стр. 10.  
 Гюнцель фонъ, Арведъ, стр. 186.

## Д

- Давидовичъ, Маріанъ Степ., стр. 222.  
 — Тамерланъ Як., стр. 192.  
 Давидовскій, Донатъ Щенсн., стр. 248.  
 — Фаб. Домин., стр. 120.  
 Давыдова, Ек. Никл., жена ген.-маіора, стр. 141.  
 — Елиз. Фед., вд. маіора, стр. 282.  
 — Лид. Неонов., стр. 261.  
 — Мар. Ос., вд. прч., стр. 276.  
 Давыдовъ, Алдръ Ал.-Фев., кап., стр. 276.  
 — Ардальонъ Никанд., кс., стр. 285.  
 — Вас. Алдр., стр. 263.  
 — Вас. Вас., дсс., стр. 282, 19.  
 — Вас. Фед., от. контръ-адм., стр. 223.  
 — Влад. Дм., стр. 276.  
 — Вяч. Никл., кр., стр. 127.  
 — Еф. Ал.-Фев., ттс., стр. 276.  
 — Ив. Алдр., стр. 263.  
 Давыдовъ, Ив. Пет., ка., стр. 286.  
 — Конст. Алдр., стр. 182.  
 — Мих. Алдр., стр. 261.  
 — Мих. Серг., чл. Ржевск. Двор. Оп., стр. 19.  
 — Никл. Андр., кск., стр. 280.  
 — Никл. Вас., дсс., стр. 282, 285.  
 — Никл. Влад., стр. 182.  
 — Никл. Никл., гв. ротм., стр. 275.  
 — Пет. Пет., ген.-маіоръ, стр. 286.  
 Дадешкаліани, вн. Конст. Конст., стр. 279.  
 — Мосостръ Конст., стр. 279.  
 — Оторъ Конст., стр. 279.  
 — Тенгиръ Мих., стр. 275.  
 Далекій-Миткевичъ, Алдръ Игн., стр. 206.  
 — Афан. Ил., стр. 206.  
 — Венед. Ант., стр. 206.  
 — Дан. Ив., стр. 206.  
 — Ив. Венед., стр. 206.  
 Далекій - Миткевичъ, Ив. Онуфр., стр. 206.  
 — Ил. Венед., стр. 206.  
 — Іос. Ипп., стр. 206.  
 — Конст. Пет., от. идпрч., стр. 206.  
 — Пет. Фрол., стр. 206.  
 — Ромуал. Пет., стр. 206.  
 — Сем. Онуфр., стр. 206.  
 — Стеф. Онуфр., стр. 206.  
 Дальбергъ, Арк. Густ., ттс., стр. 286.  
 Данзасъ, Ефрос. Эмман., вд. дсс., стр. 298.  
 Даневскій, Всев. Пиев., сс., стр. 176.  
 Данельскій, Ив. Мих., стр. 255.  
 Данилевичъ, Викент. Як., стр. 228.  
 Данилевская, Над. Ив., жена шт.-ротм., стр. 148.  
 Данилевскій, Ив. Никл., шт.-ротм., стр. 149.  
 — Конст. Фед., кр., стр. 254.  
 — Никл. Ег., пдплк., стр. 231.  
 — Никл. Як., стр. 271.



- Данилова, Ек. Стан., стр. 261.  
 Даниловичъ, Григ. Григ., ген.-лейт., стр. 318.  
 — Леонт. Каликт., стр. 206.  
 — Мих. Каликт., стр. 206,  
 Даниловъ, Вас. Вас., прч., стр. 302.  
 — Ипп. Никан., прч., стр. 185.  
 — Мих. Никан., кск., стр. 185.  
 — Сем. Алдр., есауль, стр. 154.  
 — Фед. Ив., кс., стр. 291.  
 Даниель, Никл. Ив., дсс., стр. 326.  
 Дашненштернъ, Ал-ѣй Влад., стр. 199.  
 Дараганъ, Иннокент. Коз., стр. 291.  
 Дарковъ, Пав. Ег., сс., засѣд. Зарайск. Двор. Оп., стр. 15.  
 Даровскій-Верига, Адол. Ант., стр. 195.  
 Дасюковъ, Арк. Троф., кск., стр. 310.  
 Даховскій, Тадеушъ Казим., стр. 169.  
 Даценко, Никл. Пет., прч., стр. 326.  
 Дацно, Евг. Ив., нс., стр. 310.  
 — Фед. Ив., пдплк., стр. 310.  
 Дашкевичъ-Куновичъ, Геркуланъ Евг., стр. 125.  
 Дашковъ, Андр. Дм., стр. 292.  
 — Андр. Як., плк., стр. 244.  
 — Дм. Як., ротм., стр. 244.  
 — Пав. Як., сс., стр. 244.  
 Дверницкая, Мар. Юл., стр. 249.  
 Дверницкій, Готгардъ Тит., стр. 249.  
 Двигубскій-Понусаевъ, Алдръ Никл., ка., стр. 141.  
 Двораковскій, Наполеонъ Уст., стр. 199.  
 Дворецкій, Фед. Ос., стр. 318.  
 Дворжанскій, Ант. Ант., стр. 251.  
 — Матв. Ант., стр. 251.  
 Дебу, Конст. Ипп., стр. 298.  
 Девель, Фед. Алдр., стр. 199.  
 Девіеръ, гр. Анна Конст., стр. 235.  
 — (урожд. Дрексель), гр. Люб. Алдр., жена прч., стр. 142.  
 Девлетъ Кильдѣевъ, кн. Алдръ Лог., плк., стр. 272.  
 — кн. Георг. Никл., кр., стр. 234.  
 Девлетъ Кильдѣевъ, кн. Конст. Лог., кс., стр. 272.  
 — кн. Мухаметъ Галимъ-Тимербулат., стр. 263.  
 — кн. Пет. Никл., стр. 234.  
 — кн. Серг. Никл., от. пдирч., стр. 234.  
 — кн. Чингизъ Ханъ-Асфондіар., ттс., стр. 263.  
 — кн. Шандуй Асфондіар., стр. 263.  
 Дегнеръ-фонъ, Гоноратъ Як., стр. 331.  
 Деденева, Мар. Ег., стр. 259.  
 Дедѣвинъ, Ал-ѣй Ег., кап. 2 ранга, стр. 225.  
 Дедюлина, Мар. Влад., стр. 322.  
 — Нат. Никл., стр. 322.  
 — Ол. Влад., стр. 322.  
 Дегтеревъ, Никл. Алдр., стр. 331.  
 Де-ла-Гарди (Наслѣдн.), стр. 199.  
 Делакуръ, Никл. Никл., корн., стр. 307.  
 Деларова, Ол. Никл., жена дсс., стр. 298.  
 Деларовъ, Ипп. Ив., дсс., стр. 298.  
 Деларю, Анат. Алдр., стр. 165.  
 — Мих. Дан., инж.-техн., стр. 296.  
 Делло, Пав. Пет., плк., стр. 331.  
 Дельвигъ, бар. А., стр. 186.  
 — бар. Аксель Алдр. Венденъ Валкск. депут. двор., стр. 9.  
 Дельсаль, Ал-ѣй Пет., инж., стр. 213.  
 — Серг. Ал-ѣев., пдирч., стр. 275.  
 Дембицкій, Влад. Алдр., инж., кс., стр. 183.  
 — Влад. Конст., стр. 177.  
 Дембовскій, Каз. Ив., от. прч., стр. 135.  
 Дембровскій, Леон. Григ., стр. 165.  
 Дембскій, Конст. Мих., от. маіоръ, стр. 259.  
 Демертъ, Алдръ Алдр., стр. 167.  
 — Анат. Алдр., стр. 167.  
 Демешко, Евд. Ив., жена кск., стр. 309.  
 — Пет. Абр., от. кск., стр. 309.  
 Демидовнчъ, Адамъ, стр. 193.  
 Демидовская, Алдра Пет., дочь кск., стр. 308.  
 Демидовская, Анаст. Алдр., стр. 319.  
 — Лид. Юс., вд. кс., стр. 318.  
 Демидовскій, Никл. Мих., от. ттс., стр. 318.  
 Демидовъ, Алдръ Алдр., гс., стр. 213.  
 — Арк. Вас., маіоръ, стр. 213.  
 — Валер. Арк., кск., стр. 213.  
 — Вас. Арк., кск., стр. 213.  
 — Никл. Ив., нс., Новогрудск. предвод. двор., стр. 10.  
 — Никл. Як., кск., засѣд. Арзамасск. Двор., Оп., стр. 11.  
 — Пав. Арк., пдрч., стр. 213.  
 — Порф. Алдр., стр. 166.  
 Деминитру, Ант. Людв., дсс., стр. 307.  
 Демиро-Саульскій, Юр. Венед., стр. 120.  
 Демчинскій, Никл. Андр., гс., стр. 311.  
 — Як. Андр., стр. 311.  
 Демьяненко, Алдръ Фед., стр. 304.  
 — Ив. Мих., стр. 279.  
 — Пет. Мих., стр. 279.  
 — Як. Пет., стр. 279.  
 Демьяновъ, Влад. Зах., стр. 294.  
 — Леон. Зах., стр. 294.  
 — Никл. Зах., пдплк., стр. 294.  
 Демьяновичъ Перекрестовъ, Вас. Андр., кс., стр. 326.  
 Денисенко, Викт. Никл., стр. 298.  
 — Влад. Ив., стр. 206.  
 — Григ. Ив., стр. 206.  
 — Ив. Ив., стр. 206.  
 — Конст. Ив., стр. 206.  
 — Леон. Никл., стр. 298.  
 — Пав. Ив., стр. 206.  
 Денисова, Ол. Фед., вд. кр., стр. 173.  
 Денисовъ, Ив. Конст., прапорщикъ, стр. 146.  
 — Мих. Андр., гс., стр. 144.  
 Денисьева, Ек. Фед., жена кс., стр. 181.  
 Денисьевъ, Алдръ Ал-ѣев., стр. 322.  
 — Ив. Серг., сс., стр. 183.  
 — Серг. Влад., стр. 185.  
 Деппъ, Никл. Алдр., инж., ген.-лейт., стр. 306.



- Депрейсъ, Пет. Никл., прч., стр. 165.  
 Дервизъ-фонъ, Влад. Дм., кр., стр. 287.  
 — Пав. Пав., прч., стр. 264.  
 — Серг. Пав., нс., стр. 238.  
 Деревницій, Андр. Андр., ка., стр. 229.  
 Деревянининъ, Ив. Ив., хорунж., стр. 156.  
 Деренговскій, Владисл. Юс., стр. 124.  
 — Никл. Ант., стр. 124.  
 Дермонтъ-Сивицій-фонъ, Владиславъ, стр. 186.  
 Держинская, Іуліанія Сем., вд. ген.-маіора, стр. 139.  
 — Лид. Валер., стр. 139.  
 — Над. Валер., стр. 139.  
 Держинскій, Алдръ Валер., стр. 139.  
 — Влад. Валер., стр. 139.  
 — Никл. Влад., ттс., Сѣнинск. депутат. двор., стр. 10.  
 Дерфельденъ-фонъ, Николай, стр. 186.  
 Дерюгина, Праск. Пет., вд. нс., стр. 259.  
 Дерюгинъ, Герм. Вас., кск., стр. 181, 8.  
 — Дав. Пет., гс., стр. 139.  
 — Пав. Влад., кр., стр. 181.  
 — Теоф. Никл., ттс., стр. 142.  
 Дерюгины (Наслѣдн. Андр. Еф.), стр. 139.  
 Десятовъ, Аристар. Никл., стр. 224.  
 Детлова, Соф. Юр., жена шт.-кап., стр. 129.  
 Дехтерева, Анна Льв., жена шт.-кап., стр. 137.  
 Дехтеревъ, Сем. Евгр., шт.-кап., стр. 137.  
 Дехтаревъ, Витал. Ив., кр., стр. 149.  
 Джакелли, Никл. Ив., стр. 229.  
 Джантюрина, Зюгра Сеидъ-Хановна, стр. 292.  
 Джантюринъ, Салимгарей Сеидъ-Хановичъ, стр. 292.  
 — Сеидъ-Ханъ Ахмед., стр. 292.  
 Джапаридзе, Симонъ Георг., Прап. милиціи, Рачинск. предв. двор., стр. 9.  
 Дженѣвъ, Ал-ѣй Конст., ка., стр. 298.  
 Джуанатъ, Мар. Анап., вд. кс., стр. 156.  
 Джунковскій, Дм. Ил., сс., стр. 311.  
 — Пав. Пет., сс., Константиноградск. предв. двор., стр. 14.  
 Дзвонковичъ, Григ. Ив., стр. 331.  
 Дзевятловскій-Гинтовъ, Доминикъ-Викент. Юс., стр. 120.  
 — Юс.-Викент. Юс., стр. 120.  
 Дзереваго, Влад. Мих., нс., стр. 125.  
 Дзеруловъ, Мих. Вас., кр., стр. 231.  
 Дзиковскій, Болесл. Юліан., двор., чл. Хотинск. двор. оп., стр. 1.  
 Дзѣвановская, Іуст. Север., стр. 249.  
 Дзѣдушицкій, Эдуардъ, стр. 251.  
 Дзюбенко-Дзюблевскій, Матв. Ром., ттс., стр. 255.  
 Дзюблевскій-Дзюбленко, Ив. Фед., сс., стр. 257.  
 Дидевичъ, Мих. Дм., стр. 311.  
 Диланторскій, Серг. Алдр. ттс., стр. 134.  
 Дингельштедтъ-фонъ, Никл. Фед., от. кап., стр. 238, 331.  
 Диринъ, Пав. Никл., ка., стр. 226, 12.  
 — Сократъ Никл., сс., стр. 226.  
 Дистерло, бар. Гаральдъ, стр. 186.  
 — бар. Мих. Алдр., ка., стр. 179.  
 Дитерихсъ, Дав. Дав., шт.-ротм., стр. 331.  
 — Ив. Як., ген.-маіоръ, стр. 223.  
 Дитмаръ-фонъ, Вольдемаръ, стр. 186.  
 — Дмитрій, стр. 186.  
 — Эрихъ, стр. 186.  
 Диць, Ел. Григ., стр. 316.  
 — Мих. Матв., кр., стр. 185.  
 Діакевичъ, Ив. Матв., стр. 193.  
 Длотовская, Вѣра Алдр., вд. кап., стр. 282.  
 Длускій, Юс. Кает., стр. 251.  
 — Эразмъ Кает., стр. 251.  
 Дмитревскій, Вас. Алдр., сс., стр. 285.  
 Дмитревскій, Ив. Пав., гс., стр. 331.  
 — Мих. Пет., от. кап., чл. Игуменск. Двор. Оп., стр. 10.  
 — Влад. Вас., гс., стр. 285, 19.  
 — Никл. Вас., прч., стр. 285.  
 Дмитриева, Анна Никл., стр. 220.  
 — Елиз. Дм., жена нс., стр. 265.  
 — Юл. Никл., жена шт.-кап. стр. 142.  
 Дмитриевъ, стр. 128.  
 — Алдръ Влад., корн., стр. 306.  
 — Ал-ѣй Вас., дсс., стр. 134.  
 — Влад. Никл., прч., стр. 272.  
 — Емел. Дм., стр. 197.  
 — Никл. Ив., стр. 175.  
 — Никл. Пав., пдпрч., стр. 137.  
 — Никл. Фед., стр. 274, 275.  
 — Пет. Никл., от. дсс., стр. 306, 292, 7.  
 — Пет. Пет., нс., стр. 265.  
 — Серг. Фед., стр. 274.  
 Дмитровичъ, Соф. Іоак., стр. 249.  
 Дмитровскій, Никл. Ив., пдпрч., стр. 231.  
 Дмишевичъ, Альф. Карл., плк., чл. Гдовск. Двор. Оп., стр. 16.  
 Дмоховскій, Ив. Болесл., стр. 119.  
 — Францъ Болесл., стр. 119.  
 Дмуховскій, Феликсъ Каз.-Феликс., стр. 135.  
 Добкевичъ, Болесл. Юс., стр. 251.  
 Добновичъ-Плисковскій, Ад. Францъ-Франц. Ив., стр. 120.  
 — Алдръ-Франц. Ив., стр. 120.  
 — Конст. Викт., стр. 120.  
 — Флор.-Юс. Оад., стр. 120.  
 — Францъ Ант., стр. 120.  
 Добржинскій, Людв. Целестин., стр. 168.  
 Доброва, Варв. Дм., стр. 210.  
 Добровольская, Руф. Оад., стр. 197.  
 Добровольскій, Август. Франц., стр. 314, 318.  
 — Алдръ Игн., кск. стр. 298.



- Добровольскій, Алдръ Ос., стр. 169.  
 — Алдръ Пет., стр. 302.  
 — Алдръ Фед., стр. 161.  
 — Алдръ Франц., стр. 314.  
 — Андр. Вас., стр. 307.  
 — Вас. Вас., шт. ротм., стр. 309.  
 — Влад. Пет., стр. 302.  
 — Левъ Викен., стр. 197.  
 — Никл. Алдр., маіоръ, стр. 255.  
 — Пав. Вас., стр. 307.  
 — Пав. Фаустин., стр. 251.  
 — Францъ Пав., стр. 314.
- Добровскій, Францъ Вас., стр. 191.
- Добровъ, Никл. Серг., ка., стр. 210.
- Доброловскій, Никл. Север., ка., засѣд. Могилевск. Двор. Оп., стр. 13.
- Доброправовъ, Валер. Капит., стр. 167.
- Добросельскіе (Наслѣдн. Пет. Ал-ѣв.), стр. 302.
- Добросельскій, Вас. Матв., сс., предводитель дворянства, стр. 303, 21.  
 — Деонисій Ив., стр. 206.  
 — Клемент. Ив., стр. 206.
- Добросмысловъ, Георг. Никит., нс., стр. 117.
- Добротворскій, Дм. Пет., стр. 292.
- Доброхотовъ, Дм. Евг., кск., стр. 263.
- Добрынинъ, Ив. Григ., сс., стр. 291.
- Добрышина, Алдра Никл., стр. 230.  
 — Соф. Никл., стр. 230.
- Добрышинъ, Филип. Никл., пдплк., стр. 230.
- Добрянковъ, Алдръ Вас., дсс., стр. 244.
- Добрянскій, Алдръ Григ., кск., засѣд. Бахмутск. Двор. Оп., стр. 5.  
 — В. Г., от. прч., чл. Одес. Двор. Оп., стр. 21.  
 — Влад. Григ., сс., стр. 306.
- Довгаль, Илл. Пет., ттс., стр. 257.  
 — Мих. Пет., ка., стр. 257.
- Довгирдъ (Наслѣдн. Ив. Мих.), стр. 170.
- Довгялло, Ксавер. Викент., стр. 119.  
 — Фед. Фед., ка., стр. 311.
- Довмановичъ, Эвелина Ив., стр. 249.
- Доводчиковъ, Кирил. Кирил., стр. 323.
- Додуналовъ, Ал-ѣй Ив., дсс., стр. 305.
- Докукинъ, Пав. Ив., стр. 280.
- Долгинцова, Над. Алдр., вд. кап.-лейт., стр. 236.
- Долгій, Пет. Сем., ттс., стр. 311.
- Долгово — Сабуровъ, Никл. Пав., стр. 226.
- Долговъ, Ал-ѣй Никл., плк., стр. 223.  
 — Дм. Пав., нс., стр. 298.
- Долгорукая, кв. Ол. Пет., стр. 282, 313.
- Долгорукий, кв. Алдръ Серг., церемоніймейст. стр. 313.  
 — кв. Мих. Влад., ттс., стр. 262.
- Долгорукова, кв. Мар. Пав., стр. 316.
- Долгоруковъ, кв. Ал-ѣй Никл., стр. 213, 217.  
 — кв. Дм. Ал-ѣв., стр. 269.  
 — кв. Дм. Никл., дсс., стр. 173, 213.  
 — кв. Никл. Дм., предводитель дворянства, стр. 212, 275, 22, 316.  
 — кв. Пав. Дм., предводитель дворянства, стр. 213, 11.  
 — кв. Пет. Дм., прап., стр. 182.
- Доленго-Грабовскій, Никл. Ил., ттс., стр. 165.
- Доливо-Добровольскій, Конст. Григ., Оргѣвск. Депут. двор., стр. 1.
- Долининъ-Ивановскій, Илліодоръ Андр., сс., стр. 231.
- Долинскіе (Наслѣдн. Никл. Мих.), стр. 313.
- Долинскій, Георг. Ег., стр. 319.  
 — Ег. Ег., нс., стр. 239, 319.  
 — К. А., прч., чл. Александрійск. Двор. Оп., стр. 21.  
 — Никл. Ег., пдплк., стр. 319.  
 — Пет. Як., сс., стр. 313.
- Долинъ, Ив. Григ., ге., стр. 141.
- Доломановъ, Апол. Алдр., засѣд. Новохоперскаго Двор. Оп., стр. 4.  
 — Георг. Серг., стр. 147, 4.  
 — Пав. Алдр., прч., стр. 147.
- Доломановъ, Фед. Сегр-пдпрч., стр. 147.
- Долотинъ, Филип. Сем., ген-маіоръ, стр. 154.
- Дольинъ, Никл. Алдр., кр., стр. 229.
- Домагацная (урожд. Рѣзникова), Нат. Ив., жена от. кап., стр. 139.
- Домагаціе (Наслѣдн. Ек. Пет.), стр. 137.
- Домагаціи, Алдръ Вас., от. кап., стр. 139.
- Доманевскій, Іос. Франц., стр. 251.
- Доманская, Соф. Ѡад., стр. 203.
- Доманскій, Ив. Ѡеофил., стр. 135.  
 — Левъ Мих., стр. 203  
 — Ѡеофилъ Ѡеофил., стр. 135.
- Домановичъ (Наслѣд. Алдра Ал-ѣв.), стр. 309.
- Домашевъ, Алдръ Алдр., ка., стр. 146, 4.
- Домбровская, Алдра Мих., стр. 292.  
 — Викт. Март., стр. 197.  
 — Нат. Вяч., вд. кс., стр. 144.  
 — Ол. Ив., стр. 292.
- Домбровскій, Ант. Мих., стр. 206.  
 — Влад. Род., сс., стр. 181.  
 — Мих. Кипр., стр. 169.  
 — Мих. Мих., стр. 206.  
 — Ѡад. Ил., стр. 169.
- Домбровъ, Ив. Ант., стр. 192.
- Домейно, Вацл. Каз., стр. 119.  
 — Игн. Каз., стр. 198.
- Домерщиковъ, Пав. Пав., кс., стр. 229.
- Домогаціи, Ал-ѣй Никл., сс., Козельск. предв. двор., стр. 6.  
 — Бор. Мих., ттс., засѣд. Мещовск. Двор. Оп., стр. 6.
- Доможирова, Соф. Никл., жена прч., стр. 304.
- Домонтовичъ, Алдра Ив., вд. тс., стр. 239.  
 — Алдръ Ив., стр. 255.  
 — Алдръ Никл., от. пдплк., Богучарск. депутат. двор., стр. 3.  
 — Андр. Фед., стр. 255.  
 — Ел. Ив., жена пдплк., стр. 141.



- Домонтовичъ, Ипп. Фед., стр. 255.  
 — Леон. Фед., стр. 255.  
 — Мих. Ал-бев., ген.-майор. стр. 318.  
 — Мих. Пет., кр., стр. 318.  
 — Никл. Алдр., кск., Остерск. предв. двор., стр. 22, 318.  
 — Никл. Ил., стр. 318.  
 — Соф. Никл., вд. кр., стр. 318.  
 — Фед. Алдр., стр. 255.  
 Доморацій, Никл. Антон., чл. Минск. Двор. Оп., стр. 10.  
 Домуховскій, Пет. Пет., кск., стр. 276.  
 Дондуковъ — Корсановъ, кн. Влад. Мих., дсс., стр. 260, 247.  
 — кн. Мих. Алдр., стр. 280.  
 — кн. Никл. Алдр., стр. 280, 14.  
 Донио-Горданеско, Ив. Мих., ка., чл. Кишиневско-Оргбевск. Двор. Оп., стр. 1.  
 — Онис. Онис., вс., чл. Кишиневско-Оргбевск. Двор. Оп., стр. 1.  
 Доничъ, Ег. Никл., дсс., Бендерск. предв. двор., стр. 1.  
 — Конст. Никл., стр. 118, 1.  
 Донскова, Ол. Ал-бев., вд. сотн., стр. 156.  
 Донсковъ, Вас. Ив., стр. 156.  
 Доппельмайеръ, Над. Вас., жена врача, стр. 177.  
 Дорнъ, Бор. Бор., стр. 247.  
 Дорошенко, Григ. Як., от. кс., стр. 309, 314.  
 — Як. Степ., от. ка., стр. 309.  
 Дорреръ, гр. Влад. Филип., ка., стр. 175.  
 Дорструнгъ-Целлица, Конр. Леон., сс., стр. 244.  
 Доха, Ив. Каз., стр. 150.  
 — Юс. Каз., стр. 150.  
 — Каз. Каз., стр. 150.  
 — Мих. Каз., стр. 150.  
 Дохтуровъ, Дм. Пет., ген.-лейт., стр. 236.  
 Доценко, Ел. Андр., дочь шт.-кап., стр. 141, 148.  
 — Юл. Евгр., вд. шт.-кап., стр. 148.  
 Драгневичъ, Ив. Ив. стр. 314.  
 Драгомировъ, Мих. Ив., ген.-адъют., ген.-отъ инф., стр. 311.  
 Драницынъ, Никл. Андр., гс., стр. 219, 11.  
 Драфановскій, Конст. Влад., стр. 326.  
 Драшусовъ, Влад. Алдр., дсс., церемон., предводитель дворянства, стр. 264, 15.  
 — Евг. Алдр., кс., стр. 264.  
 Древскій, Арк. Арк., гс., стр. 181.  
 Дредеръ фонъ, Алдр. Эрнест., стр. 239.  
 Дрейлингъ, фонъ, Конст. Ив., дсс., Слонимск. предвод. двор., стр. 4.  
 Држевецкій, Вас. Ад., ка., стр. 223.  
 — Григ. Ад., стр. 248.  
 — Ив. Ос., стр. 169.  
 — Феликсъ Сотеров., стр. 255.  
 Држеневичъ, Ванда Цез., стр. 192.  
 Дриль, Алдръ Ив., прч., стр. 230.  
 — Евд. Ив., жена прч., стр. 230.  
 Дробовъ, Алдръ Вас., войск. старш., стр. 156.  
 — Пет. Вас., сотн., стр. 156.  
 Дробышевская, Анна Ил., жена кск., стр. 298.  
 Дроздовичъ, Север. Аполин., стр. 120.  
 — Юл. Аполин., стр. 120.  
 Дроздовъ, Ал-бй Ив., сс., стр. 134.  
 Дроновъ, Вад. Дм., корнетъ, стр. 148.  
 Дружаевъ, Пет. Пав., стр. 314.  
 Дружининъ, Апол. Фед., стр. 131.  
 — Никл. Григ., прч. гв. зап., Гдовск. предв. двор., стр. 16.  
 — Никл. Мих., предводитель дворянства, стр. 134.  
 — Никл. Фед., стр. 131.  
 Друлибацкая, Анна Мавр., стр. 249.  
 Друри, Жозеф. Игн., жена ка., стр. 138.  
 — Тома Вас., сс., стр. 284.  
 Друцкой, кн. Алдръ Дм., сс., стр. 289.  
 Друцкой-Любецкій, кн. Алдръ Валер., стр. 199.  
 — кн. Алдръ Ксавер., стр. 150.  
 Друцкой-Любецкій, кн. Влад. Игн., почетн. опекунъ, штабм., стр. 119.  
 — кн. Эдвинъ Герои., стр. 200.  
 Друцкая-Соколинская, кн. Алдр., стр. 226.  
 — кн. Алдра Алдр., вд. кск., стр. 276.  
 — княжна Нат. Влад., стр. 276.  
 Друцкой-Соколинскій, кн. Дм. Влад., сс., стр. 234, 13.  
 Дубенки, Влад. Пав., стр. 314.  
 — Діодоръ Пав., стр. 314.  
 — Никл. Пав., стр. 314.  
 Дубенскій, Алдръ Никл., стр. 130.  
 — Пет. Никл., ттс., стр. 131, 130.  
 Дубинина, Вѣра Серг., стр. 323.  
 Дубино-Княжицкій, Алдръ Ил. стр. 306.  
 — Гавр. Ил., стр. 306.  
 — Ил. Ил., стр. 306.  
 — Юс. Ил., стр. 306.  
 Дублицкій, Вас. Ил., сс., стр. 269.  
 Дублянская, Мар. Мих., жена кс., стр. 294.  
 Дублянскій, Алдръ Никл., кск., стр. 319.  
 — Мих. Пав., сс., стр. 295.  
 — Пав. Мих., ттс., Лидск. предв. двор., стр. 1.  
 Дубовецкая, Викторія Стан., стр. 197.  
 Дубовикъ, Ив. Ад., стр. 121.  
 Дубовицкая, Мар. Алдр., вд. тс., стр. 281.  
 Дубовицкій, Дм. Ив., пдпрч., стр. 234.  
 Дубовскій, Андр. Юр., кр., стр. 312.  
 Дубравскій, Вас. Ив., от. шт.-ротм., стр. 168.  
 Дубровина, Нат. Карл., стр. 259.  
 Дубровинъ, Ниль Ил., стр. 259.  
 Дуброво, Никл. Мих., плк., стр. 284.  
 Дубровская, Мар. Серг., вд. пдплк., стр. 144.  
 Дубровскій, Ал-бй Еф., кск., стр. 165.  
 Дубяга, Ив. Мих., ка., Зеньковск. депутат. двор., стр. 14, 326.  
 — Мих. Мих., стр. 326.  
 — Никл. Мих., стр. 326.  
 — Оръ Мих., стр. 326.



- Дубяга, Пет. Леон., пдпрч., стр. 326.
- Дубяго-Репонто, Григ. Герон., стр. 206.
- Дм. Ив., стр. 206.
- Еф. Герон., стр. 206.
- Ив. Ив., стр. 206.
- Игн. Ив., стр. 206.
- Ипп. Герон., стр. 206.
- Конст. Ив., стр. 206.
- Сем. Ив., стр. 206.
- Стеф. Герон., стр. 206.
- Дувинъ, Ипп. Пав., сс., стр. 279.
- Дударевъ, Ив. Вас., кс., стр. 156.
- Дудинскій, Никл. Фед., гв. прч., Рославльск. предв. двор., стр. 17, 331.
- Дудкинъ, Вяч. Мих., прч., стр. 220.
- Дудникова, Елиз. Мих., жена прч., стр. 307.
- Дудникъ, Неонпла Сем., вд. есаула, стр. 298.
- Дудолькевичъ, Конст. Целестин., стр. 249.
- Дулевичъ, Ант. Ив., стр. 193.
- Юс. Ив., стр. 193.
- Фелиц. Ив., стр. 193.
- Дуловъ, Фед. Ив., стр. 281.
- Думитрашко - Раичъ, Никл. Никл., ка., стр. 255.
- Дунинъ - Барковскій, Алдръ Алдр., стр. 326.
- Алдръ Вас., стр. 331.
- Ал-ѣй Вас. стр. 331.
- Вас. Дм., от. тс., стр. 309.
- Григ. Вас., стр. 331.
- Дм. Вас., стр. 331.
- Дм. Як., артил. шт.-кап., стр. 313.
- Ив. Як., прч., стр. 309, 320.
- Юс. Як., гс., стр. 313.
- Дунина-Барковская, Варв. Як., дочь нс., стр. 313.
- Дунинъ-Карвицкій, Юс. Каз., от. шт. кап., стр. 135.
- Дунинъ-Лабендскій, гр. Фед. Викт., стр. 249.
- Дунинъ - Слѣпецъ, Игн. Ос., дсс., инж., стр. 239.
- Дунины-Мортынкевичъ (Насл. Стан. Игнат.), стр. 244.
- Дураковъ, ка., стр. 128.
- Дурасевичъ, Георг. Зимовит., шт.-ротм., стр. 148.
- Дурасова, Алдра Пет., стр. 265.
- Дурасовъ, Вас. Ал-ѣв., гв. плк., стр. 281.
- Дм. Никл., сс., Стерлитамакск. предвод. двор., стр. 20.
- Никл. Пет., гв. корн., стр. 266, 272.
- Пет. Алдр., шт.-ротм., стр. 269.
- Серг. Пет., гв. шт.-ротм., стр. 266, 271, 273.
- Дуржицкій, Ант. Либериі-Аким., нс., стр. 248.
- Ив. Люц.-Аким., от. кап., стр. 248.
- Дурново, Алдръ Дм., тс., стр. 185, 8.
- Алдръ Никл., прап., засѣд. Медынк. Двор., Оп., стр. 6.
- Андр. Дм., гс., Калужск. депутат. двор., стр. 6.
- Влад. Дм., кр., засѣд. Калужско-Тарусско-Перемышл.Лихвинск.Двор Оп., стр. 6.
- Ив. Никл., дтс., стр. 320.
- Мар. Никл., стр. 183.
- Мих. Влад., стр. 200.
- Никл. Алдр., сс., Новоалександр. предв. двор., стр. 6.
- Никл. Дм., ттс., стр. 244.
- Пет. Пав., ген. инф., стр. 239.
- Серг. Серг., кап.-лейт., стр. 321.
- Дурова, Алдра Никл., стр. 266.
- Дуроль, Эмил. Влад., жена кс., стр. 220.
- Духовской, Викт. Мих., пдплк., стр. 298.
- Духовской, Евг. Мих., сс., стр. 295.
- Дыбовскій, Ив. Леоп., стр. 195.
- Эм. Леоп., стр. 195.
- Дымовъ, Ив. Степ., священникъ, стр. 306.
- Дышлевскій, Ант. Евст., стр. 191.
- Дьяковъ, Алдръ Никл., гс., стр. 287.
- Ал-ѣй Пет., шт.-ротм., стр. 280.
- Вас. Никл., плк., стр. 181.
- Илар. Ив., ка., стр. 146.
- Мих. Пав., стр. 206.
- Никл. Пет., пдпрч., стр. 280.
- Пав. Сем., гс., стр. 296.
- Фед. Никл., прч., стр. 266, 303.
- Дьяконовъ, Мих. Алдр., кр., стр. 263.
- Дьяченко, Дан. Авксен., ка., стр. 298.
- Серг. Викт., дсс., стр. 165, 331.
- Дьячковъ, Мих. Алдр., сс. стр. 281.
- Пав. Ал-ѣв., от. пдплк., стр. 247.
- Дѣвочкинъ, Ал-ѣй Мих., гс., стр. 172.
- Никл. Мих., кск., стр. 172.
- Дѣвевъ, Дм. Алдр., ттс., стр. 147.
- Пет. Пав., гс., засѣд. Казанско-Царевококш. Двор. Оп., стр. 5.
- Дягилевъ, Никл. Ив., стр. 259.
- Никл. Пав., кс., стр. 210.
- Дятковъ, Никл. Фед., кр., стр. 234.
- Серг. Серг., стр. 236.
- Дятловъ, Григ. Филат., хорунж., стр. 156.
- Конст. Карл., прч., стр. 305.

## Е

- Евдокимовъ, Леон. Викт., воен. юристъ, стр. 253.
- Серг. Алдр., пдпрч., стр. 290, 20.
- Евдокимовъ, Пав. Ил., стр. 220.
- Евневичъ, Алдръ Афан., нс., стр. 307.
- Евневичъ, Афан. Алдр., от. нс., стр. 306.
- Валер. Каз., стр. 206.
- Георг. Як., стр. 206.



- Евчевичъ, Григ. Як., нс., стр. 206.  
 — Евг. Никл., прч. зап., стр. 331.  
 — Ив. Каз., кск., стр. 206.  
 — Игн. Пет., стр. 206.  
 — Коз. Пет., стр. 206.  
 — Матв. Каз., стр. 206.  
 — Никл. Ив., стр. 206.  
 — Никл. Пав., стр. 331.  
 — Пет. Пав., нс., стр. 206.  
 — Стеф. Як., стр. 207.  
 — Тома Як., стр. 207.
- Евплова, Анна Пет., стр. 202.
- Евреинова, Елиз. Андр., вд. плк., стр. 277.
- Евреиновъ, Ал-ѣй Влад., сс., предвод. дворян., стр. 182, 8.  
 — Бор. Пет., от. кап., стр. 331.  
 — Влад. Ал-ѣев., тс., стр. 239.  
 — Влад. Ил., стр. 294.  
 — Конст. Мих., плк., стр. 255.  
 — Мих. Мих., стр. 211.  
 — Никл. Мих., ген.-лейт., стр. 239.  
 — Никл. Никл., сс., Невельск., предвод. двор., стр. 2, 309.  
 — Никл. Пет., от. плк., стр. 331.  
 — Як. Ив., сс., Сѣнинск. предв. двор., стр. 10.
- Евсевьевъ, Ив. Алдр., стр. 165.  
 — Никл. Алдр., стр. 165.  
 — Пав. Алдр., стр. 165.
- Евская, Ев. Никл., жена прч., стр. 181.
- Евскій, Никл. Ив., прч., стр. 181.  
 — Пав. Пав., гс., стр. 132.
- Евсюковъ, Алдръ Мих., стр. 269.  
 — Влад. Мих., пдплк., стр. 269.  
 — Ив. Степ., кск., стр. 236.
- Евтихievъ, Георг. Як., дсс., инж., стр. 239.
- Евфратовъ, Алдръ Евгр., кс., стр. 239.
- Евцихевичъ-Могучій, Зен. Ив., стр. 207.
- Егоровъ, Афан. Зах., войск. старш., стр. 154.  
 — Дм. Мак., от. маіоръ, стр. 139.  
 — Конст. Вас., стр. 138.  
 — Никл. Адр., тс., Таганрогск. предв. двор., стр. 4.
- Егоровъ, Пав. Дороф., ген.-маіоръ, стр. 137.  
 — Серг. Алдр., стр. 133.
- Еделевъ, Ал-ѣй Никиф., стр. 220.  
 — Афан. Никиф., стр. 220.
- Ежова, Елиз. Ег., жена войск. старш., стр. 156.  
 — Матр. Ал-ѣев., вд. есаула, стр. 156.  
 — Нат. Ив., жена войск. старш., стр. 156.  
 — Пелаг. Степ., дочь ген.-маіора, стр. 156.
- Ежовъ, Алдръ Степ., гс., стр. 156.  
 — Ал-ѣй Евд., войск. старш., стр. 156.  
 — Анан. Федот., войск. старш., стр. 156.  
 — Конст. Андр., врачъ, стр. 156.  
 — Никиф. Степ., врачъ, стр. 156.  
 — Никл. Степ., стр. 156.  
 — Фавстъ Мих., сотн., стр. 156.
- Езучевскій, Мих. Тим., кр., стр. 312.
- Ейтвидъ, Карлъ Стан., кр., Мозырск. депутат. двор., стр. 10.
- Екимецкая (ур. Арсеньева), Нат. Сем., жена дсс., стр. 128.
- Екимецкій, Вас. Никл., дсс., стр. 128, 127.
- Елагинъ, Влад. Влад., гс., чл. Холмск. Двор. Оп., стр. 15.  
 — Дм. Ал-ѣев., кр., стр. 172.  
 — Ив. Пет., ка., стр. 303.  
 — Никл. Влад., кр., засѣд. Тамбовск. Двор. Оп., стр. 19.  
 — Никл. Нил., кр., стр. 216.  
 — Пет. Пет., кс., стр. 259.
- Елаховскій, Мих. Ант., ка., засѣд. Смоленск. Двор. Оп., стр. 18.
- Елачичъ, Алдръ Франц., сс., стр. 266.  
 — Гавр. Алдр., стр. 266.  
 — Кирил. Никл., гс., и. д. Летичевск. предв. двор., стр. 13.  
 — Мих. Алдр., стр. 266.  
 — Мих. Франц., стр. 165.  
 — Соф. Карл., жена сс., стр. 266.
- Еленева, Алдра Алдр., дочь ка., стр. 276.
- Еленева, Ол. Алдр., дочь ка., стр. 276.
- Еленевъ, Мих. Алдр., сынъ ка., стр. 276.
- Еленская, Сабина Леоп., стр. 203.
- Еленскій, Болеславъ, стр. 119.  
 — Владисл. Сигизм., стр. 197, 202.
- Елисѣева, Мар. Георг., жена от. ген.-маіора, стр. 239.
- Елисѣевъ, Гавр. Никл., от. ген.-маіоръ, стр. 239, 16.
- Елита-Добржинскій, тс., стр. 331.
- Еллинскій, Сем. Фед., от. ка., стр. 239.
- Еловицкій, Вацл. Игн., стр. 251.  
 — Людв. Адол., стр. 251.
- Елчанинъ, Никл. Фед., стр. 202.
- Елчинъ, Арк. Алдр., ка, стр. 264.
- Ельниковъ, Ив. Пав., стр. 179.
- Ельская, Соф. Раймунд., стр. 195.
- Ельскій, Ад. Мих., Игуменск. депутат. двор., стр. 10.  
 — Ксавер. Мих., стр. 150.  
 — Левъ Мих., от. полк., Рѣчицк. депутат. двор., стр. 10.  
 — Мих. Карл., стр. 193.
- Ельчанинова, Варв. Пав., стр. 323.  
 — Мар. Пав., стр. 323.  
 — Ол. Пав., стр. 323.
- Ельчаниновъ, Ив. Никл., стр. 331.  
 — Никл. Пав., стр. 323.  
 — Пав. Никл., стр. 323.
- Еманова, Анна Григ., дочь ген.-маіора, стр. 156.
- Емановъ, Андр. Григ., подъ-есаулъ, стр. 156.  
 — Ив. Григ., стр. 143.
- Емельяновъ, Алдръ Алдр., ротм., стр. 176.  
 — Ал-ѣй Мих., от. гв. прч., стр. 229.  
 — Вас. Ив., сс., стр. 263.  
 — Дм. Мих., тс., стр. 231.  
 — Конст. Никл., кр., стр. 183.  
 — Леон. Никл., кап., стр. 281, 19.  
 — Макс. Афан., пдпрч., стр. 306.  
 — Серг. Пет., шт.-кап., стр. 143.  
 — Степ. Ив., дсс., стр. 143.  
 — Христоф. Вас., ка., стр. 143.



- Енгальчевъ**, кн. Ал-ѣй Андр., Спасск. деут. двор., стр. 19.  
— кн. Никл. Никл., стр. 280, 272.  
— кн. Пав. Никл., стр. 280, 272.
- Еникуцевъ**, Лука Пет., кр., стр. 266.
- Еникуцовъ**, Мих. Никл., гс., стр. 326.
- Еникѣва**, Сейдинакапъ Камил., стр. 292.
- Еникѣвъ**, кн. Никл. Никл., от. гв. шт.-ротм., стр. 223.
- Еничъ**, Ив. Пет., стр. 168.  
— Людв. Викт., стр. 168.  
— Степ. Пет., стр. 168.
- Енишерловъ**, Ник. Мих., кск., стр. 268.  
— Никл. Пет. нс, стр. 295.
- Енохина**, Мар. Ив., жена кс., стр. 140.
- Енохинъ**, Пав. Алдр., сс., стр. 140.
- Еньо**, Зах. Григ., стр. 331.  
— (Наслѣдн. Конст. Алдр.), стр. 309.  
— Юл. Ос., вд. шт.-кап., стр. 309.
- Енютинъ**, Ив. Ал-ѣв., засѣд. Одоевск. Двор. Оп., стр. 20.
- Епанчинъ**, Ал-ѣй Пав., вице-адмиралъ, стр. 223.
- Еремѣва**, Агафаклія Агап., стр. 259.
- Еремѣвъ**, Алдръ Ксеноф., кск., стр. 134.  
— Никанд. Вас., стр. 252.  
— Никл. Степ., ка., стр. 326.
- Еремѣвъ**, Юр. Дм., шт.-ротм. зап., стр. 270, 166.
- Ержемскій**, Пет. Ив., нс., стр. 127.
- Еринъ**, Анат. Влад., дсс., Бѣлостокско-Сокольск. предв. двор., стр. 4.
- Ермолаевъ**, Вяч. Вяч., стр. 266.  
— Конст. Серг., стр. 268.  
— Мих. Серг., стр. 268.  
— Никл. Серг., сс., стр. 268.
- Ермолинскій**, Валер. Ив., пдпрч., стр. 318.  
— Матв. Григ., дсс., стр. 331.
- Ермолинъ**, Георг. Степ., ген.-маіоръ, стр. 293.  
— Пет. Степ., плк., стр. 331.
- Ермоловъ**, Ал-ѣй Мих., сс., стр. 213, 200.  
— Ал-ѣй Серг., гс., стр. 140.  
— Вас. Никл., стр. 171.  
— Григ. Пет., ген.-маіоръ, стр. 262.  
— Дм. Дм., тгс., стр. 140.  
— Дм. Фед., кмрг., дсс., стр. 273, 274.  
— Никл. Алдр., стр. 166.  
— Никл. Серг., пдилк., стр. 138.  
— Пет. Дм., стр. 236.  
— Юр. Алдр., стр. 166.
- Ермошевскій**, Митроф. Григ., ка., стр. 312.
- Еропкина**, Елиз. Никл., вд. плк., стр. 220.
- Еропкинъ**, Плат. Дм., стр. 280, 18.
- Ершева**, Ел. Ос., жена маіора, стр. 161.
- Ершовъ**, Алдръ Пав., ка., чл. Виленск. Двор. Оп., стр. 1.
- Ершовъ**, Никл. Никл., гс., стр. 290.
- Есауловъ**, Викт. Викт., нс., Городищенск. предв. двор., стр. 12.  
— Митроф. Пет., стр. 323.  
— Мих. Ег., плк., стр. 249.  
— Пав. Пет., стр. 323.
- Есигрскій**, Ив. Степ., засѣд. Тельшевск. Двор. Оп., стр. 7.
- Есимонтовская**, Вѣра Ерм., вд. нс., стр. 312.
- Есимонтовскій**, Ив. Григ., стр. 313.
- Есипова**, Алдра Пет., жена прч., стр. 147.
- Есиповъ**, Алдръ Дм., стр. 280, 19.  
— Ал-ѣй Никл., нс., стр. 331.  
— Дм. Влад., стр. 165.  
— Дм. Матв., стр. 280.  
— Ив. Алдр., стр. 165.  
— Мих. Мих., стр. 214.  
— Никл. Влад., стр. 165.  
— Пет. Алдр., кр., стр. 147, 4.  
— Серг. Влад., стр. 166, 5.
- Еськова**, Мар. Дм., жена гс., стр. 183.
- Еськовъ**, Иоас. Вас., гс., стр. 183.  
— Никл. Вас., кр., стр. 183.  
— Фед. Ив., прч., стр. 183.
- Ефимовскій**, Вас. Порф., ка., засѣд. Воронежск. Двор. Оп., стр. 4.
- Ефимьевъ**, Вас. Серг., кск. стр. 231.
- Ефремовъ**, Мих. Пет., стр. 234.

## Ж

- Жабко - Потаповичъ**, Болесл. Авт. стр. 205.  
— Карл. Авт., стр. 205.  
— Оад. Ив., гс., стр. 204.
- Жаглевскій**, Никл. Пет., кап., стр. 234.  
— Пет. Дав., шт.-кап., стр. 234.  
— Серг. Пет., прч., стр. 234.
- Жадвойнъ**, Леон. Влад., шт.-кап., стр. 168, 331.
- Жадневичъ**, Андр. Θεод., кр., стр. 230.  
— Влад. Θεод., кс., стр. 230.
- Жадневичъ**, Як. Θεод., от. пдпрч., стр. 230.
- Жадовскій**, Ал-ѣй Никл., стр. 214.  
— Мих. Мих., стр. 214, 165.  
— Никл. Никл., гс., стр. 214.
- Ждановъ**, Анат. Григ., кр., стр. 280.  
— Анат. Никл., ка., стр. 264.  
— Андр. Пав., сс., стр. 267, 2.  
— Влад. Никл., гс., стр. 182.
- Ждановъ**, Евгр. Андр., кр., стр. 267.  
— Пав. Андр., корн. зап., стр. 267.  
— Фед. Пет., кр., стр. 213.
- Жданъ-Пушкина** (урожд. Голубова), Вѣра Ив., стр. 257.
- Жебровская**, Эм. Юр., стр. 195.
- Жебровскій**, Богд. Оад., стр. 249.  
— Ив. Март., стр. 123.
- Жебунева**, Над. Григ., стр. 161.



- Жебуневъ**, Леон. Алдр., пдпрч., стр. 298.  
— Сем. Ив., ка., стр. 298.
- Жеваховъ**, Давидъ Дм., кс., стр. 257.  
— кн. Филип. Ив., стр. 161.
- Жегалковскій**, Флоріанъ, стр. 251.
- Жегаловъ**, Никл. Алдр., стр. 225.  
— Никл. Конст., прч., стр. 225.
- Жеденова**, Нат. Ал-ѣев., вд. пдплк., стр. 234.
- Жекулинъ**, Анат. Никан., стр. 181.  
— Евг. Никан., стр. 181.  
— Серг. Ив., кс., стр. 182.
- Желеповъ**, Никл. Савв., прч., стр. 306, 21.
- Желеховскій**, Влад. Стап., стр. 169.
- Желтухинъ**, Алдръ Никл., стр. 263, 4.
- Жельскій**, Іос. Артуръ-Конс.-Артур., стр. 249.
- Желѣзниковъ**, Алдръ Мих., стр. 236.  
— Григ. Мих., стр. 236.  
— Пав. Алдр., кр., стр. 235.  
— Серг. Алдр., стр. 235.
- Жемчужниковъ**, Дм. Апол., сс., предводитель дворянства, стр. 281, 18.
- Жербинъ**, Мих. Фед., гв. прч., стр. 239.  
— Θεод. Ив., ген.-маіоръ, стр. 239.
- Жерве**, Пет. Алдр., гв., прч. стр. 129.
- Жердевъ**, Алдръ Никл., кр., стр. 181.  
— Влад. Никл., кск., стр. 181.
- Жеребковъ**, Ал-ѣй Герас., ген.-лейт., стр. 154.
- Жеребцова**, Анна Никл., вд., дсс., стр. 282.
- Жеребцова**, Нат. Пав., жена дсс., стр. 239.
- Жибуртовичъ**, Отт. Θεом., стр. 203.
- Жигачева**, Ол. Леонт., жена сс., стр. 161.
- Жизновскій**, Станиславъ, стр. 251.
- Жила**, Варв. Вас., жена кск., стр. 332.
- Жилинскій**, Болесл. Викент., стр. 150.  
— Як. Григ., гв. плк., стр. 263.
- Жилинъ**, Ант. Влад., кр., стр. 228.  
— Влад. Никит., кап., стр. 271.  
— Конст. Дм., тте., стр. 183.
- Жилло**, Елиз. Алдр., вд. кап., стр. 181.
- Жиркевичъ**, Алдръ Іос., нс., стр. 269.
- Жировъ**, Фемист. Дм., подъесаулъ, стр. 154.
- Жиромскій**, Владисл. Евст., от. кап., стр. 150.
- Житенева**, Калерія Никл., жена сс., стр. 156.
- Житеневъ**, Евд. Пет., стр. 156.  
— Ив. Ал-ѣев., сс., стр. 156.  
— Сем. Ал-ѣев., сотн., стр. 156.
- Житковъ**, Алдръ Вас., контръ-адм., стр. 306.  
— Вас. Влад., гс., стр. 142.
- Житовскіе** (Наслѣдн. Андр. Елнс.), стр. 161.
- Житовъ**, Никл. Дм., стр. 263.
- Жихаревъ**, Мих. Алдр., прч., стр. 147.
- Жовнеровскій**, Ипп. Ипп., прч., стр. 298, 301.
- Жолкевскій**, Мих. Каз., стр. 169.  
— Степ. Ацентіев., стр. 251.
- Жолондзь**, Степ. Ос., тте., стр. 260.
- Жолинская**, Аделаида, стр. 248.
- Жомини**, бар. Никл. Генрих., стр., 220, 332.
- Жорововичъ**, Каз. Вацл.—Юр., стр. 121.  
— Пет. Степ., стр. 121.  
— Фелпц. Каз.—Степ., стр. 121.  
— Юр. Степ., стр. 121.
- Жохова**, Ев. Никл., стр. 173.  
— Праск. Никл., стр. 173.
- Жукова**, Варв. Дм., жена шт.-ротм., стр. 235.
- Жуковская**, Ол. Карл., жена тс., стр. 239.  
— Филиппина Матв., стр. 248.
- Жуковскій**, Левъ Вас., плк., стр. 253.  
— Пав. Тим., кс., стр. 166, 165.  
— Пет. Пет., пдплк., стр. 239.
- Жуковъ**, Вас. Ег., кр., стр. 262.  
— Влад. Иллар., стр. 143.  
— Ив. Иллар., шт.-ротм., стр. 235.  
— Пет. Ег., тте., стр. 262.  
— Серг. Пет., стр. 236.
- Жукотынская**, Эмма Іос., стр. 249.
- Журавлевъ**, Дм. Арс., стр. 286.  
— Никл. Конст., кс., стр. 131.
- Журавскій**, Никл. Никл., дсс., стр. 307.
- Жураковскій**, Мих. Фед., от. гс., стр. 309.  
— Нарцисъ Пав., дсс., стр. 177.  
— Никл. Фед., от. гс., стр. 309.  
— Франць Ив., стр. 169.
- Журовскій**, Евг. Маркел., стр. 249.
- Жуховецкій**, Фед. Мих., кс., стр. 146.

(см. дополненіе).

## З

- Заблоцкій**, Авг. Карл., стр. 168.  
— Алдръ Фед., прч. зап. арт., стр. 123.  
— Викт. Фед., стр. 123.  
— Мод. Фед., стр. 123.
- Заботинъ**, Ив. Алдр., стр. 169.
- Забродская**, Соф. Пав., стр. 147.
- Забусовъ**, Ипп. Пет., стр. 274.
- Забусовъ**, Мих. Пет., стр. 274.  
— Никл. Іон., ка., стр. 274.  
— Никл. Пет., стр. 274.
- Забѣла**, Евг. Влад., кск., стр. 308.



- Забѣлинъ**, Вас. Ив., сс., стр. 287.
- Забѣлло**, Анна Аким., вд. гс., стр. 317.  
— Влкт. Ег., ка., Камен. и. д. предв. двор., стр. 13.  
— Ив. Пет., стр. 317.  
— гр. Мар. Ив., стр. 124.  
— Мих. Никл., стр. 312.  
— Пет. Алдр., корн., стр. 317.  
— Плат. Як., кск., стр. 313.  
— Сем. Ант., стр. 191, 10.
- Завадская**, Анна Ив., жена шт.-кап., стр. 142.
- Завадскій**, Болесл. Франц., стр. 249.  
— Вас. Пет., стр. 200.  
— Мих. Юл. Ос., кр., Кобринск. депутат. двор., стр. 4.  
— Ос. Юл., стр. 325.
- Завальскіе** (Наслѣдн. Алдра Никл.), стр. 137.
- Завальскій**, Вас. Вас., ттс., стр. 149.
- Заварзинъ**, Влад. Дм., засѣд. Богородицк. Двор. Оп., стр. 20.
- Заварицкій**, Анат. Дм., стр. 292.  
— Никл. Алдр., стр. 292.
- Заведеевъ**, Григ. Алдр., ттс., стр. 127.
- Завидовскій**, Викт. Мих., гс., чл. Гадячск. Двор. Оп., стр. 14.
- Завитневичъ**, Венцент. Адол., стр. 205.  
— Викт. Адол., стр. 205.
- Завишы** (Наслѣдн. Ив. Ѳад.), стр. 193.
- Завьялова**, Сераф. Пет., стр. 292.
- Загибаловъ**, Алдръ Пав., стр. 165.  
— Альвианъ Никл., ттс., стр. 234.
- Загорская**, Анеля Ив., стр. 200.
- Загорскій**, Арк. Климент., ротм., стр. 184.  
— Ив. Ив., ттс., стр. 287.  
— Кипр. Алдр., стр. 203.  
— Эразмъ Климент., ротм., стр. 184.  
— Юст. Бониф., ка., Рѣжицк. депутат. двор., стр. 2.
- Загорянский**, Никл. Пет., стр. 227.
- Загоскина**, Варв. Ростисл., стр. 236.
- Загоскинъ**, Николай, стр. 128.
- Загряцкій**, Вас. Иос., от. ген.-майоръ, стр. 154.
- Задаево-Кошанскіе** (Наслѣдн. Авд. Ег.), стр. 128.
- Задарновскій**, Алдръ Карл., стр. 325.
- Заде**, Изм. Мирза Муфти, плк., депутат. двор., стр. 18.
- Задонскій**, Алдръ Воин., ген.-майоръ, стр. 296.  
— Вас. Андр., стр. 296.  
— Ив. Воин., гв. плк., стр. 296.
- Зажигинъ**, Викт. Никиф., гс., стр. 245.
- Зазерскій**, Андр. Мих., плк., стр. 154.
- Заина**, Анаст. Як., жена тс., стр. 313.  
— Вас. Вас., кс., стр. 312.
- Заикинъ**, Никл. Алдр., гс., засѣд. Фатежск. Двор. Оп., стр. 8.
- Заіончковская**, Алдра Андр., вд. шт.-кап., стр. 277.
- Заіончковскій**, Владисл. Ант., стр. 119.  
— Мих. Мих., стр. 161.  
— Мих. Фабіан., стр. 161.
- Зайцевъ**, Влад. Никл., стр. 229.
- Зайцевъ**, Минъ Алдр., нс., засѣд. Казанско-Царевokokшайск. Двор. Оп., стр. 5.  
— Никл. Льв., стр. 298, 21.
- Закревская** (урожд. Масальская—Кошуро), Мар. Вас., вд., стр. 332.
- Закревскій**, Андр. Никл., кр., стр. 257.  
— Арк. Никл., прч., стр. 318.  
— Игн. Плат., сенаторъ, тс., стр. 257, 314.  
— Серг. Никл., прч., стр. 318.  
— Ѳома Ив., ка., стр. 332.
- Закржевская**, Ксен. Фед., стр. 161.
- Закржевскій**, Влад. Ос., майоръ, стр. 161.  
— Серг. Иос., плк., стр. 230.
- Заленскій**, Влад. Влад., дсс., стр. 303.  
— Владисл. Эразм., стр. 249.
- Залетинъ**, Дм. Кирил., пор., засѣд. Бѣлгородск. Двор. Оп., стр. 8.
- Залѣвскій**, Іосифъ, стр. 251.  
— Каетанъ, стр. 251.
- Залѣжскій**, Никл. Никл., стр. 165.
- Залѣская**. Михалина Мих., стр. 150.
- Залѣскій**, Ант. Франц., стр., 168.  
— Болесл. Болесл., стр. 249.  
— Влад. Никл., стр. 166.  
— Ксавер. Франц., стр. 168.  
— Марьянъ Франц., стр. 168.  
— Северинъ Франц., стр. 168.  
— Ѳадей Франц., стр. 168.
- Залѣсова**, Тат. Вас., стр. 266.
- Залѣсская**, Мар. Мих., вд. прч., стр. 298.
- Залѣссскій**, Никл. Никл., прч., стр. 298, 332.  
— Стан. Юліан., стр. 168.
- Залюбовская**, Анна Ант., стр. 161.  
— Ек. Ант., стр. 161.
- Залюбовскій**, Григ. Ант., стр. 161.  
— Ив. Дм., чл. Слуцк. Двор. Оп., стр. 10.
- Залютинскій**, Север. Север., стр. 150.
- Замайскій**, Алдръ Ѳад., стр. 197.  
— Ѳад. Ѳад., стр. 197.
- Замятинъ**, Викт. Никл., шт.-ротм., стр. 305.  
— Дм. Ег., ттс., стр. 296.  
— Серг. Никл., прч., стр. 301.
- Замятинъ**, Конст. Иринарх., стр. 166.  
— Пав. Иринарх., стр. 165.
- Заневскій**, Адамъ Ант., стр. 150.  
— Ад. Каз., стр. 150.  
— Ант. Ад., стр. 150.  
— Каз. Ос., стр. 150.  
— Ос. Ант., стр. 150.
- Занкевичъ**, Вас. Ив., шт.-кап., стр. 312.  
— Ив. Вас., пдпрч., стр. 312.
- Запара**, Георг. Григ., корн. стр. 298.
- Запольская**, Мар. Пет., стр. 220.
- Запольскій**, Ад. Ксавер., стр. 169.  
— Ал-ѣй Вас., стр. 214.  
— Валер. Вас., кс., стр. 220, 214.  
— Ив. Пав., стр. 323.



- Запольскій, Іос. Ксавер.,** стр. 169.  
 — Мих. Герард., кск., стр. 207.  
 — Пав. Пет., стр. 323.  
 — Степ. Ксавер., стр. 169.  
**Запольскій-Умыруко, Вас. Ант.,** стр. 207.  
 — Фед. Ант., стр. 207.  
**Запорина, Мар. Ег.,** жена ттс., стр. 298.  
**Запорожець, Над. Мих.,** жена сс., стр. 299.  
**Заремба, Влад. Ів.,** стр. 124.  
**Зарубинъ, Ів. Кондр.,** дсс., стр. 305.  
 — Іос. Алдр. кр., Мало-яросл. депут. двор., стр. 6.  
**Зарудный, Никл. Ант.,** кр. чл. Роменск. Двор. Оп., стр. 14.  
**Засимовичъ, Григ. Пет.,** стр. 161.  
**Засъ, бар. Валли Фридр.,** стр. 174.  
 — бар. Карль, стр. 186, 174.  
 — бар. Эдмундъ, стр. 187.  
**Засыпкина, Елиз. Серг.,** стр. 217.  
**Засыпкинь, Ал-ѣй Никл.,** стр. 217.  
 — Конст. Никл., стр. 217.  
**Застѣцкій, Конст. Пав.,** от. шт.-кап., стр. 277.  
**Засядно (урожд. Кочетова),** Ол. Влад., жена ка., стр. 294.  
**Затепленскій, Ант. Сем.,** кск., стр. 259.  
**Затмиловъ, Мих. Мих.,** засѣд. Саранск. Двор. Оп., стр. 13.  
**Затыкевичъ, Алдра Іл.,** стр. 220.  
 — Алдра Сем., стр. 220.  
 — Никл. Зах., стр. 214, 220.  
**Зафиропуло, Бор. Іл.,** от. шт.-кап., засѣд. Ялтинск. Двор. Оп., стр. 18.  
 — Над. Филип., жена шт.-кап., стр. 299.  
**Захарашевичъ — Капустинскій,** Георг. Конст., прч., стр. 301.  
**Захаржевская, Ол. Сем.,** стр. 249.  
**Захарова, Алдра Пет.,** жена кап., стр. 183.  
 — Эмил. Ів., вд. кап., стр. 239.  
**Захаровъ, Алдръ Евг.,** стр. 323.  
 — Ів. Фед., хорунж., стр. 156.  
 — Пав. Алдр., кап., стр. 183.  
 — Пет. Вас., ка., стр. 262.  
**Захарченко, Никл. Григ.,** стр. 255.  
**Захарынь, Алдръ Пет.,** дсс., стр. 172, 171, 7.  
 — Вас. Алдр., стр. 171.  
 — Никл. Алдр., пдпрч., стр. 171.  
 — Никл. Никл., гс., стр. 273.  
 — Пет. Дав., стр. 271.  
**Зацвилеховская, Мар. Каз.,** стр. 192.  
**Зацѣпина, Анна Дм.,** стр. 266.  
 — Анна Конст., стр. 323.  
**Зацѣпинъ, Алдръ Мих.,** кск., стр. 323.  
 — Андр. Пет., стр. 323.  
 — Вас. Пет., стр. 323.  
 — Викт. Влад., ттс., стр. 149.  
 — Викт. Никл., прч. зап., стр. 294.  
 — Гавр. Мих., гс., стр. 323, 327.  
**Зацѣпины (Наслѣдн. Над. Страт.),** стр. 137.  
 — (Наслѣдн. Сем. Пет.), стр. 137.  
**Зачинская, Анна Ів.,** жена ка., стр. 234.  
**Зачинскій, Наполеонъ Авт.,** ка., стр. 234.  
**Зборомирскій, Левъ Мих.,** прч., стр. 304, 175, 21.  
**Збуrowsкій, Ал-ѣй Як.,** стр. 292.  
**Збышевскій, Викт. Карл.,** стр. 169.  
 — Гевр. Валер., стр. 169.  
 — Каз. Валер., стр. 169.  
**Званцовъ, Ал-ѣй Никл.,** гс., стр. 216.  
 — Пет. Ів., ттс., стр. 214, 220.  
 — Пет. Никл., кск., стр. 216, 214, 220.  
**Зварыкинъ, Афан. Ів.,** кр., стр. 142.  
 — Степ. Ів., гс., стр. 142.  
**Звегинцова, Мар. Алдр.,** жена тс., стр. 140.  
 — Мар. Ів., дочь тс., стр. 140.  
**Звегинцовъ, Алдръ Ів.,** корнетъ, стр. 140.  
 — Ів. Алдр., тс., стр. 137.  
**Звегинцовъ, Никл. Алдр.,** дсс., предводитель дворянства, стр. 147, 3.  
**Звенигородскій, Алдръ Пав.,** гс., засѣд. Ардатовск. Двор. Оп., стр. 11.  
 — Ів. Дм., стр. 214.  
**Звиноградскій, Людьв. Петр.** Юл., стр. 251.  
**Звѣревъ, Пет. Пет.,** кр., стр. 274, 17.  
**Звѣржховскій, Игн. Север.,** стр. 135.  
**Звягина, Ефрос. Григ.,** жена кск., стр. 181.  
 — Над. Ів., вд. кр., стр. 181.  
**Звягинъ, Дм. Пав.,** прч., стр. 179.  
 — Пет. Ів., гс., стр. 181.  
**Згурскій, Вас. Никл.,** кс., стр. 257.  
 — Леонт. Никл., пдплк., стр. 257.  
**Здановичъ, Мих. Ксавер.,** стр. 194.  
 — Мих. Стан., ис., стр. 150.  
**Здановскій, Адол. Конст.,** стр. 251.  
**Здѣховская, Анна Льв.,** стр. 194.  
**Здѣховскій, Іос. Іос.,** стр. 169.  
**Здѣховскій, Эдм. Фортун.,** стр. 195.  
**Зего, Мих. Степ.,** стр. 299.  
**Зеебергъ-фонъ, Алдръ Карл.,** от. прч., стр. 230.  
**Зеефельдъ-фонъ, бар. Люція,** стр. 174.  
**Зейдлицъ, Мар. Влад.,** вд. маіора, стр. 285.  
**Зейнь, Алдръ Ів.,** стр. 125.  
 — Никл. Пет., стр. 125.  
**Зейфартъ, Алдръ Алдр.,** ген.-маіоръ, стр. 239.  
 — Ек. Пет., жена ген.-маіора, стр. 239.  
 — Ів. Алдр., кс., стр. 239.  
 — Мих. Алдр., сс., стр. 239.  
 — Никл. Карл., кмрг., дсс., стр. 239.  
**Зеленецкій, Влад. Вас.,** ттс., засѣд. Макарьевск. Двор. Оп., стр. 11.  
**Зеленская, Ел. Ден.,** жена кск., стр. 161.  
**Зеленскій, Ів. Корн.,** кск., стр. 161.  
 — Мих. Ів., плк., чл. Харьковск. Двор. Оп., стр. 21.



- Зеленцовъ**, Плат. Алдр., Бирско - Златоустовск. предв. двор., стр. 20.
- Зеленый**, Конст. Сем., сс., стр. 285.  
— П. А., сс., Елисаветградск. депутат. двор., стр. 21.
- Зелинскій**, Ант. Людв., стр. 251.  
— Ант. Конст., стр. 248.  
— Вацл. Пет., стр. 251.  
— Никл. Людв., стр. 214.  
— Пшемиславъ, стр. 251.  
— Рич. Пет., стр. 251.
- Земборскій**, Влад. Григ., нс., стр. 296.
- Зененко**, Сем. Никл., сс., стр. 214, 219.
- Зенковичъ**, Евг. Григ., прч., стр. 127.
- Зеньковичъ** (Секеринъ Зннъковичъ), Як. Григ., кск., стр. 319, 328.
- Зеньковичъ - Радусъ**, Ромуал. Викент., стр. 207.
- Зео-фонъ**, гр. Конст. Алдр., стр. 129.
- Зернова**, Олимп. Серг., стр. 323.
- Зибертъ**, Ол. Самуил., дочь сс., стр. 277.
- Зигернъ-Корнъ - фонъ**, Апол. Викент., стр. 124.
- Зилова**, Надежда, стр. 323.  
— Ольга, стр. 323.  
— Прасковья, стр. 323.
- Зиловъ**, Александръ, стр. 323.  
— Никл. Ал-фев., дсс., стр. 299.  
— Петръ, стр. 323.  
— Пет. Ал-фев., стр. 214, 217.
- Зиминскій**, Конст. Никл., стр. 274.
- Зиминъ**, Евг. Пет., стр. 314.  
— Никл. Пет., стр. 314.  
— Пав. Пет., стр. 314.
- Зимнинскій**, Влад. Алдр., корн. зап., стр. 267.  
— Мих. Никл., кск., предводитель дворянства, стр. 274, 17.  
— Никл. Серг., кс., стр. 275.
- Зиновьевъ**, Алдръ Дмитр., Петергофск. депутат. двор., стр. 16.  
— Дм. Вас., нс., стр. 247.  
— Евг. Филип., ка., засѣд. Ялтинск. двор. оп., стр. 18.  
— Никл. Пав., стр. 229, 230.
- Зиновьевъ**, Степ. Степ., въ зван. кам.-юнк., сс., стр. 239, 229, 16.
- Зинчевская**, Над. Алдр., вд. кск., стр. 229.
- Зиссерманъ**, Арнол. Льв., от. плк., стр. 289.
- Златковскій**, Никл. Леонт., от. кап., стр. 318.
- Злецовъ**, Никл. Як., бр., стр. 272.  
— Пет. Як., ка., стр. 272.
- Злобинъ**, Влад. Фед., пдплк., стр. 332.  
— Мих. Пет., ттс., засѣд. Зарайск. двор. оп., стр. 15.
- Злотковскій**, Люц. Ив., сс., стр. 231.
- Зміева**, Ек. Конст., вдова прч., стр. 290.
- Зміевъ**, Влад. Ив., предводитель дворянства, стр. 145.
- Змѣвъ**, Влад. Вас., от. пдплк., стр. 289.  
— Дм. Мих., ка., стр. 212.  
— Евг. Ил., кск., стр. 289.  
— Никл. Фед., кск., стр. 181.  
— Раф. Ил., кск., стр. 289.
- Змѣвы** (Наслѣдн. Ив. Фед.), стр. 145.
- Знаменскій**, Ег. Ег., ттс., стр. 127.
- Зноско-Боровскій**, Евг. Алдр., нс., Каневск. предв. двор., стр. 6.
- Зобнинскій**, Анат. Викт., кск., стр. 231.
- Зовистонскій**, Болесл. Марьянъ-Целестин., от. ротм., стр. 248.
- Зографъ**, Констант. Георг., стр. 332.  
— Никл. Георг., сс., стр. 213.  
— Никл. Юр., сс., Русск. депутат. двор., стр. 11.
- Золотарева** (урожд. Глушкова), Анна Алдр., жена сс., стр. 146.
- Золотаревъ**, Алдръ Мих., Крапивенск. деп. двор., стр. 20.  
— Андр. Ив., плк., стр. 154.  
— Валер. Никл., прч., стр. 304.  
— Всев. Пет., сс., стр. 178.  
— Игн. Игн., маіоръ, стр. 290.  
— Ил. Ос., кр., чл. Кременчугск. двор. оп., стр. 14.
- Золотилова**, Вѣра Мих., стр. 226.
- Золотиловъ**, Влад. Вас., стр. 173.  
— Конст. Вас., стр. 173.
- Золотницій**, Бор. Викт., стр. 304.  
— Владисл. Вас., стр. 305.  
— Пет. Фом., чл. Лохвицк. Двор. Оп., стр. 14.
- Золотова**, Ол. Фед., вд. гс., стр. 247.
- Золотовъ**, Влад. Пав., ген-маіоръ, стр. 239.
- Зольнеръ**, Евгр. Ив., от. плк., стр. 261.
- Зоммеръ**, Мих. Евгр., "шт.-кап. зап., стр. 261.
- Зотозъ**, Алдръ Серг., ген-маіоръ, стр. 156.
- Зоць**, Ив. Алдр., кск., стр. 179.
- Зубаревъ**, Андр. Фед., тс., стр. 247.
- Зубинская** (урожд. Красовская), Мар. Фед., жена пдплк., стр. 309.
- Зубковъ**, Конст. Тим., стр. 280.
- Зубовъ**, дсс., стр. 128.  
— гр. Алдръ Плат., стр. 273.  
— гр. Валент. Плат., стр. 273.  
— Влад. Никл. ген.-лейт., стр. 134.  
— Влад. Юл., гс., стр. 134.  
— Мих. Мих., инж.-пдпрч., стр. 134.  
— Никл. Мих., дсс., стр. 134.  
— гр. Никл. Никл., стр. 170, 198, 2, 6.  
— Никл. Никл., прч., стр. 134.  
— Нилъ Никл., гс., стр. 134.  
— Пет. Пет., сс., стр. 214, 167, 11.  
— гр. Плат. Алдр., стр. 202, 262.  
— гр. Серг. Плат., стр. 273.  
— Фед. Як., кр., стр. 254.  
— Юл. Мих., кс., стр. 134.
- Зубрилова**, Ол. Мих., стр. 156.
- Зубриловъ**, Мих. Пет., стр. 156.  
— Никл. Пет., сотн., стр. 156.  
— Пав. Пет., сотн., стр. 156.
- Зубцовъ**, Вас. Ант., стр. 287.



- Зуева**, Алдра Влад., стр. 128.  
— Вѣра Лавр., жена от. плк., стр. 239.
- Зуевъ**, Алдръ Влад., стр. 128.  
— Влад. Гавр., от. ген.-лейт., стр. 239.  
— Ив. Влад., стр. 128.
- Зузина**, Тат. Вас., стр. 171.
- Зузинъ**, Никл. Алдр., шт.-кап., стр. 171.
- Зуйченко**, Алдра Степ., стр. 161.
- Зуровъ**, Алдръ Ельпидиф., ген.-лейт., стр. 239.
- Зыбина**, Алдра Никл., вд. тс., стр. 217, 220.  
— Мар. Влад., стр. 323.
- Зыбинъ**, Алдръ Ипп., стр. 214.  
— Конст. Серг., кам.-юнк., сс., стр. 216, 214, 11.
- Зыкова**, Ек. Ив., жена плк., стр. 220.
- Зыковъ**, Алдръ Никл., пдрч., стр. 321.  
— Леон. Вяч., стр. 287.  
— Никл. Матв., ка., стр. 261.  
— Пет. Серг., сс., стр. 322.
- Зыковъ**, Оома Фед., нс., чл. Чериковск. Двор. Оп., стр. 10.
- Зыревъ**, Пет. Ирпнарх., ка., стр. 285, 19.
- Зѣневичъ**, Як. Ерем., стр. 332.
- Зѣнченко**, Ел. Пет., вд. шт.-кап., стр. 316.  
— Ив. Сем., ка., стр. 319, 316.  
— Пет. Ив., ка., стр. 316.  
— Филиц. Ант., жена ка., стр. 316, 319.
- Зюзинъ**, Никл. Алдр., стр. 332.

## И

- Иваненко**, Алдръ Алдр., стр. 159.  
— Григ. Алдр., стр. 255.  
— Ив. Конст., стр. 137.  
— Люб. Вас., вд. кс., стр. 149.  
— Мих. Алдр., стр. 159.  
— Мих. Моис., кам.-юнк., стр. 279, 159.  
— Никл. Григ., стр. 255.  
— Никл. Конст., стр. 310.  
— Никл. Никл., нс., стр. 313.
- Иваненновъ**, Серг. Вас., сс., стр. 176.
- Иванинъ**, Андр. Дем., нс., стр. 314.
- Иваницкая**, Евг. Ром., стр. 161.
- Иваницкій**, Мих. Григ., прч., стр. 296.  
— Мих. Фед., прч., стр. 296.
- Иванова**, Алдра Дм., стр. 299.  
— Алдра Фед., стр. 192.  
— Аріадна Андр., жена нс., стр. 266.  
— Евг. Алдр., стр. 292.  
— Ек. Григ., жена плк., стр. 277.  
— (урожд. Магденкова), Елиз. Ал-фев., жена нс., стр. 318.  
— Зин. Серг., дочь тс., стр. 277.  
— Клавд. Ив., стр. 226.  
— Мар. Влад., дочь ка., стр. 277.  
— Мар. Юр., жена кс., стр. 299.  
— Сераф. Як., стр. 226.  
— Соф. Ардал., вд. кс., стр. 282.
- Ивановка**, Соф. Карп., жена ген.-маіора, стр. 299.
- Ивановская**, Грасильда Ант., стр. 173.
- Ивановскій-Рогаль**, Ант. Ив., стр. 207.
- Ивановъ**, Авксент. Степ., кап. артил., стр. 301.  
— Алдръ Алдр., ка., стр. 167.  
— Алдръ Георг., гс., стр. 290.  
— Алдръ Дм., кск., стр. 299.  
— Алдръ Никл., кск., стр. 299, 273.  
— Ал-фй Ал-фев., вр., стр. 182.  
— Ал-фй Никл., пдплк., стр. 289.  
— Вас. Адриан., кск., чл. Аткарск. двор. оп., стр. 17.  
— Вас. Ал-фев., ка., стр. 146.  
— Викт. Андр., инж.-кап., стр. 181.  
— Влад. Ив., стр. 282.  
— Дм. Ал-фв., нс., Аткарск. депутат. двор., стр. 16.  
— Дм. Матв., гс., стр. 263, 15.  
— Ив. Алдр., дсс., стр. 274.  
— Ив. Сав., дсс., стр. 171.  
— Капит. Алдр., стр. 327.  
— Конст. Никл., ка., чл. Петергофск. двор. оп., стр. 16.  
— Наумъ Алдр., ттс., стр. 117.  
— Никл. Дм., нс., стр. 301.
- Ивановъ**, Никл. Ив., дсс., Симферопольскій предв. двор., стр. 18.  
— Никл. Никл., ка., стр. 281.  
— Никл. Пав., сс., стр. 272, 269.  
— Никл. Пет., прч., стр. 313.  
— Никл. Серг., от. гв. плк., стр. 277.  
— Пав. Ал-фев., гс., стр. 182.  
— Пет. Алдр., стр. 171.  
— Пет. Ал-фев., гс., стр. 271, 182.  
— Серг. Ал-фев., прч., стр. 137.  
— Серг. Вас., стр. 228.  
— Як. Ал-фев., вр., стр. 182.
- Ивановъ-Намаевъ**, Сем. Степ., сс., стр. 179.
- Ивановы** (Наслѣдн. Дм. Арк.), стр. 324.
- Иванская**, Анаст. Орест., стр. 220.
- Иванскій**, Владисл. Ив., стр. 170.
- Ивантѣевъ**, Вик. Алдр., пдрч., Лихвинск. депутат. двор., стр. 6.
- Ивашевъ**, Алдръ Алдр., шт.-ротм., стр. 173.
- Ивашевичъ**, Люб. Мих., стр. 129.  
— Маріанъ Ферд., стр. 169.
- Ивашкинъ**, Алдръ Никл., шт.-ротм., стр. 332.
- Ивашкинъ—Потаповъ**, Мод. Алдр., ген.-маіоръ, стр. 144.



- Иващенко, Евлам. Георг., ка., стр. 320.  
 — Ив. Сам., дсс., стр. 239.  
 — Олькамірѣ Ал-ѣв., гс., засѣд. Епифанск. Двор. Оп., стр. 20.  
 — Фед. Вас., кск., стр. 312.
- Ивицкая, Мар. Владисл., стр. 332.
- Ивкова, Над. Пет., стр. 284.
- Ивковъ, Дм. Пет., плк., стр. 284.  
 — Никл. Ив., ротм., стр. 284.  
 — Никл. Пет., плк., стр. 284.  
 — Пет. Ив., ротм., стр. 284.  
 — Пет. Пет., шт.-ротм., стр. 284.  
 — Фед. Олимп., шт.-ротм., стр. 320.
- Ивченко, Алдрѣ Ал-ѣв., кск., засѣд. Симферопольск. Двор. Оп., стр. 18.
- Игнатовичъ, Алдрѣ Венед., стр. 125.  
 — Алдрѣ Игн., стр. 150.  
 — Ос. Игн., стр. 150.
- Игнатѣева, гр. Ек. Леон., стр. 249, 197.  
 — Праск. Алдр. стр. 323.
- Игнатѣевъ, Мих. Вас., ттс., стр. 211.  
 — гр. Никл. Пав., ген.-адъют., стр. 169.  
 — Никл. Пав., дсс., стр. 225.  
 — Пав. Никл., кам.-юнк., кск., Липовецк. предв. двор., стр. 6.  
 — Фловіанъ Ив., кр., стр. 286.
- Игнаціусъ, Мих. Алекс., гс. Могилевск. депутат. двор., стр. 10.
- Ижицій, От. Юлеушов., стр. 248.  
 — Валент. Стан., стр. 305.  
 — Викт. Стан., стр. 305.
- Извольская, Алдра Влад., вд. кск., стр. 177.
- Извъновъ, Алдрѣ Никл., кр., стр. 285.  
 — Бор. Ег., стр. 285, 332.  
 — Влад. Пав., шт.-кап., стр. 285.
- Измайловъ, Вас. Влад., стр. 280.  
 — Влад. Влад., стр. 280.
- Измайлскій, Александрѣ, стр. 332.  
 — Алдрѣ Стѣп., кс. стр., 320.
- Измалковъ, Пет. Никл., нс., стр. 146.
- Износковъ, Влад. Никл., ген.-маіоръ, стр. 184.  
 — Мих. Пав., пдплк., стр. 181.  
 — Никл. Ал-ѣв., корн., стр. 184.  
 — Никл. Пав., гс., Суджанск. депутат. двор., стр. 8.  
 — Сем. Ал-ѣв., гс., стр. 184.  
 — Стан. Пав., стр. 181, 182.
- Изосимовъ, Мих. Сем., стр. 139.
- Израилева, Сераф. Пав., стр. 323.
- Изъѣдинова, Елиз. Никл., стр. 177.
- Изъѣдиновъ, Ал-ѣй Мих., ттс. стр. 133.  
 — Бор. Мих., кс., стр. 133.  
 — Левъ Ив., шт.-ротм., стр. 178.
- Иконниковъ, Влад. Никл., сс., стр. 214.
- Иксуль фонъ Гильдебрандтъ, бар. Варв. Ив., стр. 239.
- Икскуль фонъ Гильденбандтъ, бар. Рейнг. Адол., стр. 124.
- Илиничъ, Ант. Самуил., стр. 207.  
 — Іос. Самуил., стр. 207.
- Иловайскій, Серг. Вас., плк., стр. 157.
- Илышевъ, Никл. Никл., шт.-кап., стр. 234.  
 — Никл. Пет., плк., стр. 234.  
 — Пет. Пет., пдплк., стр. 234.
- Ильенко, Серг. Мих., гс., Славяносербск. предв. двор., стр. 5.
- Ильина, Алдра Герас., стр. 245.  
 — Анна Конст., жена плк., стр. 290.  
 — Анна Пет. вд. инж.-техн., стр. 245.  
 — Нат. Пет., стр. 220.  
 — Ол. Герас., стр. 245.
- Ильинская, Анна Алдр., стр. 323.  
 — Ек. Никл., жена кап., стр. 183.
- Ильинскій, Алдрѣ Дм., стр. 214.  
 — Митроф. Стѣп., кек., засѣд. Задонск. Двор. Оп., стр. 4.
- Ильинъ, Алдрѣ Влад., стр. 165.  
 — Алдрѣ Дм., гс., стр. 271.  
 — Алдрѣ Ив., гс., стр. 264.  
 — Алдрѣ Іос., кск., стр. 171.  
 — Ал-ѣй Ал-ѣв., ка., стр. 247.  
 — Афин. Ал-ѣв., от. кап. 2 ранга, стр. 247.  
 — Вас. Вас., ген.-маіоръ, стр. 138.  
 — Вас. Герас., стр. 245.  
 — Дм. Вас., плк., стр. 290, 20.  
 — Леонт. Алдр., кр., стр. 230.  
 — Никл. Алдр., кр., стр. 230.  
 — Никл. Ив., от. инж.-плк., стр. 283.  
 — Никл. Пав., стр. 266.  
 — Пет. Алдр., стр. 165.  
 — Пет. Ив., дсс., стр. 283.
- Ильяшевскій, Вас. Стѣп., пдпрч., стр. 161.
- Ильяшенко, Ал-ѣй Пав., кр., стр. 255.  
 — Ил. Ил., кр., стр. 255.  
 — Мих. Конст., стр. 255.  
 — Никл. Вас., корн., стр. 255.  
 — Никл. Конст., пдплк., стр. 255.  
 — Пет. Конст., стр. 255.  
 — Пет. Серг., сс., стр. 255.  
 — Стѣп. Конст., сс., стр. 255.  
 — Як. Пет., сс., стр. 255, 10.
- Имшенецкая, Мар. Андр., дочь пдплк., стр. 308.
- Иниковъ, Никл. Дм., стр. 134.
- Ипсарская, Юл. Алдр., стр. 220.
- Ипсарскій, Вас. Алдр., кск., стр. 216, 214.
- Иньковъ, Конст. Никл., стр. 266.
- Ипатовичъ, Ад. Як., ттс., стр. 207.  
 — Пет. Як., стр. 207.
- Исаева, Алдра Стѣп., жена гв. прч., стр. 283.
- Исаевичъ, Вас. Ал-ѣв., шт.-кап., стр. 255.  
 — Георг. Ал-ѣв., кск., стр. 255.
- Исаевъ, Арк. Григ., от. ген.-маіоръ, стр. 294.  
 — Влад. Арк., пдпрч. артил., стр. 294.
- Исакова, Анна Пет., вд. ген.-адъют., стр. 168.
- Исановъ, Валер. Пав., прч., стр. 177.



- |   |   |  |
|---|---|--|
| <b>Исаковъ</b> , Вас. Дм., шт.-ром., стр. 177.      | <b>Исаковъ</b> , Пет. Вас., сс., стр. 172.        | <b>Искирицкій</b> , Андр. Θεод., стр. 195, 310, 319. |
| — Вас. Никл., стр. 168.                             | — Плат. Пав., прч., стр. 184.                     | — Ив. Фед., дсс., стр. 319.                          |
| — Мих. Авкс., дсс., стр. 214, 273.                  | — Серг. Никл., стр. 168.                          | <b>Истринъ</b> , Пав. Фед., дсс., стр. 211.          |
| — Мих. Дм., ка., стр. 177.                          | <b>Исарловъ</b> , Иос. Лук., шт. ротм., стр. 332. | <b>Ихавовъ</b> , Ал-ѣй Зах., от. прч., стр. 273.     |
| — Пав. Вас., гс., Любимск. депутат. двор., стр. 22. |   |  |

## I

- |  |   |   |
|--|---|---|
| <b>Иевлевъ</b> , Мих. Фед., стр. 299.    | <b>Иодновскій</b> , Мих. Кипр., стр. 150.     | <b>Ионинъ</b> , Ег. Алѣев., кр., стр. 294.            |
| — Никл. Алдр., ка., стр. 269.            | — Ос. Ксавер., стр. 150.                      | — Пет. Ант., стр. 294.                                |
| <b>Иодно</b> , Ксавер. Θом., стр. 198.   | — Пет. Кипр., стр. 151.                       | <b>Ионова</b> , Нат. Конст., жена гв. плк., стр. 161. |
| <b>Иодновскій</b> , Андр. Ос., стр. 150. | — Степ. Ромуал., стр. 151.                    | <b>Ионовъ</b> , Леон. Дм., плк., стр. 332.            |
| — Анзел. Фелиц., стр. 150.               | <b>Иодно-Наркевичъ</b> , Анеля Як., стр. 194. | <b>Ионтуховскій</b> , Пет. Матв., стр. 248.           |
| — Викент. Ив., стр. 150.                 | — Ксавер. Θом., стр. 194.                     | <b>Иордановскій</b> , Мих. Сем., дсс., стр. 127.      |
| — Викент. Пет., стр. 150.                | — Людов. Θом., стр. 194.                      | <b>Иорданская</b> , Леопоolda Ив., стр. 248.          |
| — Ив. Афан., гс., стр. 150.              | — Эд. Зен., стр. 194.                         | <b>Иорданъ</b> , Никл. Пав., прч., стр. 289.          |
| — Игн. Ад., стр. 150.                    | <b>Иозефовичъ</b> , Владисл. Ант., стр. 121.  | <b>Иосифовъ</b> , Дм. Алдр., священ., стр. 146.       |
| — Исид. Викент., стр. 150.               | <b>Иозефовичъ</b> , Иос. Ант., стр. 121.      | <b>Иотейко</b> , Θома Стан., стр. 168.                |
| — Каз. Стан., стр. 150.                  | — Иос. Каз., стр. 121.                        |   |
| — Людв. Стан., стр. 150.                 | <b>Иокишь</b> , Карлъ Богумил., стр. 169.     |   |
| — Мих. Викент., стр. 150.                | — Эд. Нарциз., стр. 251.                      |   |

## K

- |  |  |   |
|--|--|---|
| <b>Кабановъ</b> , Влад. Сем., сс., стр. 234.         | <b>Кадникова</b> , Ек. Прокоф., стр. 173.  | <b>Казанскій</b> , Алдръ Ив., протоіерей, стр. 132.                         |
| <b>Кабатъ</b> , Алдръ Ив., дсс., стр. 239.           | — Вѣра Никл., стр. 173.  | — Ал-ѣй Ив., свящ., стр. 133.   |
| — Елиз. Алдр., жена дсс., стр. 177.                  | <b>Кадниковъ</b> , Геннад. Геннад., ка., стр. 173, 7.                                    | — Вас. Мих., стр. 309.  |
| — Ив. Ив., дсс., стр. 239.                           | — Григ. Григ., стр. 173.   | — Пет. Ив., професс., стр. 133.   |
| <b>Каблуновъ</b> , Алдръ Конст., кр., стр. 271.      | <b>Кадомцевъ</b> , Вас. Никл., стр. 292.   | <b>Казанцевъ</b> , Влад. Пав., ттс., засѣд. Балахнинск. Двор. Оп., стр. 11. |
| <b>Кабышь</b> , Мих. Ив., кс., стр. 255.             | — Дм. Ион., стр. 292.  | <b>Казариновъ</b> , Ив. Ал-ѣев., сс., стр. 306.                             |
| <b>Кавалевская</b> , Пелаг. Ив., вд. плк., стр. 137. | — Никл. Степ., стр. 292.   | — Никл. Ив., стр. 195.  |
| <b>Кавецкій</b> , Меч. Алдр., стр. 125.              | <b>Кадыгробъ</b> , Аполл. Алдр., кр., засѣд. Мелитопольско-Бердянск. Двор. Оп., стр. 18. | — Пет. Ал-ѣев., от. плк., стр. 306.   |
| <b>Кавнасидзе</b> въ, кн. Никл. Никл. стр. 179.      | <b>Казановъ</b> , Алдръ Вас., стр. 166.  | <b>Казачекъ</b> , Влад. Порф., кск. стр. 181.                               |
| <b>Кавось</b> , Евг. Цез. нс., стр. 239.             | — Андр. Вас., кск., Цивильско-Ядринск. депутат. двор., стр. 5.                           | <b>Казиміръ</b> , Влад. Фед., стр. 249.                                     |
| — Соф. Цез., дочь кс., стр. 239.                     | <b>Казанли</b> , Никл. Ив., прч., стр. 253.  | — Конст. Фед., стр. 118.  |
| <b>Каврайскій</b> , Влад. Фед., гс., стр. 274.       | — Сем. Як., от. кск., стр. 306.  | <b>Казинъ</b> , Вяч. Пав., кск., депутат. двор., стр. 3.                    |
| <b>Кагль</b> , Ад. Наполеон., стр. 200.              | <b>Казанская</b> , Анаст. Абр., жена сс., стр. 283.                                      | — Дм. Ал-ѣев., шт.-кап., стр. 286.  |
| <b>Кадій</b> , Тих. Арк., гс., стр. 231.             |  | — Дм. Ег., кр., стр. 231.   |



- Казинъ**, Никл. Алдр., дсс., стр. 247.  
 — Никл. Нил., стр. 165.  
 — Серг. Леон., прч. арт., стр. 231.  
 — Фед. Нил., стр. 165.  
**Казницынъ**, Сем. Ром., кс., стр. 236.  
**Казминъ**, Хрис. Льв., от. ген.-маіоръ, стр. 154.  
**Казнакова**, Елиз. Серг., вд. ген.-адъют., стр. 227.  
**Казнаковъ**, Никл. Пет., сс., стр. 321.  
**Казначеевъ**, Пав. Ник., инж. плк., Евнатор. предв. двор., стр. 18.  
 — Пет. Мих., сс., стр. 262.  
**Казьминъ**, Вас. Гавр., стр. 145.  
 — Дм. Алдр., пдплк., засѣд. Бобровск. Двор. Оп., стр. 4.  
**Казьмины** (Наслѣдн. Вас. Фед.), стр. 145.  
**Кайгородовъ**, Дм. Никиф., проф., стр. 332.  
 — Ив. Никиф., инж.-плк., стр. 332.  
 — Мих. Никиф., плк. ген. штаба, стр. 332.  
 — Нест. Никиф., ген.-маіоръ, стр. 332.  
**Кайсаровъ**, Дм. Ив., кс., стр. 280.  
 — Дм. Ростисл., кр., стр. 131, 127.  
**Кайссеръ**, Влад. Филип., ка., стр. 139.  
**Какуринъ**, Вас. Федос., кр., стр. 146.  
 — Конст. Алдр., стр. 145.  
**Какурины** (Наслѣдн. Алдра Денис.), стр. 145.  
 — (Наслѣдн. Алдра Як.), стр. 145.  
**Калагеоргій-Алкалаевъ**, Алдръ Никл., кр., стр. 307.  
**Калантаровъ**, Степ. Герас., ротм., стр. 332.  
**Калачевъ**, Викт. Вас., тс., стр. 322.  
 — Влад. Влад., кр., Переяславск. депутат. двор., стр. 2.  
 — Геннад. Викт., стр. 323, 332.  
 — Дм. Викт., кр., Угличск., предвод. двор., стр. 22, 332.  
**Калачовъ**, Ал-ѣй Ал-ѣев., ттс., стр. 133.  
**Калачовъ**, Влад. Вас., тс., стр. 133, 131.  
 — Влад. Влад., кр., стр. 131.  
**Каледицъ**, Ал-ѣй Макс., кап., стр. 157.  
 — Вас. Макс., подьесаулъ, стр. 157.  
**Каленкевичъ**, Ос. Викент., стр. 151.  
**Калень фонъ**, Генрихъ, стр. 187.  
**Калецкій**, Юр. Карл., от. маіоръ, чл. Новогрудск. Двор. Оп., стр. 10.  
**Калечицкій**, Бор. Пав., засѣд. Бѣльск. Двор. Оп., стр. 18.  
**Калининъ**, Бор. Матв., ген.-маіоръ, стр. 154.  
 — Никл. Матв., ген.-маіоръ, стр. 154.  
**Каликовская**, Анна Ив., стр. 318.  
 — Над. Ал-ѣев., вд. сс., стр. 318.  
**Калиновскіе** (Наслѣдн. Викт. Герас.), стр. 310.  
**Калиновскій**, Влад. Никл., гс., стр. 318.  
 — Мих. Викт., стр. 332.  
 — Никл. Викт., кр., стр. 316.  
 — Пав. Викт., стр. 332.  
**Калинь**, Кирил. Севаст., кск., стр. 175.  
**Калита**, Никл. Вас., дсс., стр. 312.  
**Калитеевскій**, Анаст. Алдр., стр. 228.  
 — Ива. Анаст., стр. 228.  
 — Никл. Анаст., стр. 228.  
**Калитинъ**, Алдръ Никл., прч., стр. 245.  
**Каллауръ**, Владисл. Пет., стр. 200.  
 — Григ. Андр., стр. 200.  
 — Леонт. Пет., стр. 200.  
 — Лука Андр., стр. 200.  
 — Пав. Фед., стр. 200.  
 — Ром. Пет., стр. 200.  
 — Степ. Пет., стр. 200.  
**Каль-Мееръ**, Викт. Ал-ѣев., стр. 195.  
**Калмаковъ**, Конст. Никл., сс., стр. 247.  
**Калмъ-Подоскій**, Лев. Льв., стр. 169.  
**Калугина**, Мар. Никл., вд. тс., стр. 304.  
**Калугинъ**, Алдръ Ив., плк., стр. 214.  
 — Влад. Дм., от.-кап. 1 ранга, стр. 216, 214.  
 — Ил. Евгр., стр. 314.  
**Калугинъ**, Никл. Евгр., стр. 314.  
 — Никл. Никл., дсс., стр. 314.  
**Каменевъ**, Бор. Мих., стр. 185.  
 — Ил. Тим., ттс., стр. 177.  
 — Конст. Мих., ротм., стр. 185.  
 — Мих. Мих., корн., стр. 185.  
 — Никл. Мих., прч., стр. 185.  
 — Пав. Мих., стр. 177.  
 Серг. Мих., стр. 185.  
**Каменевъ-Любавскій**, Вас. Никит., кск., Данковск. депутат. двор., стр. 15.  
**Кеменецій**, Конст. Серг., ттс., чл. Кременецк. Двор., Оп., стр. 3.  
 — Мих. Викент., стр. 121.  
 — Францъ-Лавр. Берн., стр. 121.  
**Каменская**, Анна Мих., стр. 292.  
 — Стан. Ив., стр. 151.  
**Каменскій**, Андр. Вас., тс., стр. 227.  
 — Ант. Юс., стр. 151.  
 — Витол. Матв., стр. 251.  
 — Дм. Алдр., гв. прч., стр. 255, 14.  
 — Ив. Игн., стр. 119.  
 — Юс. Юс., стр. 151.  
 — Пет. Валер., Мариупольск. предвод. двор., стр. 5.  
**Каминскій**, Алдръ Никл., сс., стр. 303.  
**Каминѣевскій**, Никл. Анаст., Вельегонск. депутат. двор., стр. 19.  
**Кампанари**, маркиза Над. Вас., стр. 220.  
**Кампенгаузенъ**, бар. Аурель, стр. 187.  
 — бар. Б., ландратъ, стр. 187.  
 — бар. Балтаз. Теоф., Венденъ - Валкск. депутат. двор., стр. 9.  
 — бар. Балт. Эрн. Венденъ - Валкск. ландр., стр. 9.  
 — бар. Геврихъ, стр. 187.  
 — бар. Е., ландратъ, стр. 187.  
 — бар. Эд. Теоф., Перново-Феллинск. ландр., стр. 9.  
 — бар. Эрнстъ, стр. 187.  
**Намынина**, Мар. Дм., вд. дсс., стр. 212.



- Канабѣвъ**, Дм. Ив., кр., засѣд. Бугурусланско-Бугульминск. Двор. Оп., стр. 16.  
**Кандиба**, Бор. Никл., инж. прч., стр. 312.  
 — Дан. Григ., гс., поч. мир. судья, стр. 312.  
 — Левъ Никл., кр., стр. 312.  
 — Мар. Никл., стр. 320.  
 — Никл. Григ., прч., стр. 312.  
 — Пет. Никл., кр., стр. 312.  
 — Серг. Андр., кск., стр. 312.  
**Каневская**, Юл. Матеуш., стр. 151.  
**Канивецкій**, Моис. Ив., стр. 255.  
**Канищевъ**, Серг. Степ., ген.-лейт., стр. 263.  
**Каніевская**, Варвара Кирилл., жена ротм., стр. 257.  
**Каніе-скій**, Ил. Мих., шт.-ротм., стр. 255.  
 — Мих. Мих., прч., стр. 255.  
**Канкрин**, Вѣра Пет., стр. 161.  
**Канкринъ**, гр. Ив. Викт., предводитель дворянства, стр. 159, 5, 279.  
**Кантанузинъ**, кв. Пав. Мих., предводитель дворянства, стр. 118, 1.  
**Кантемировъ**, Эд. Никл., дсс., стр. 225.  
**Каньшинъ**, Влад. Дм., кр., стр. 177, 8.  
**Капащинскій**, Влад. Влад., стр. 132.  
 — Никл. Пав., кск., стр. 132, 127.  
**Капнисть**, гр. Варв. Григ., стр. 234.  
 — гр. Вас. Ал-ѣв., тс., стр. 254, 303, 21.  
 — гр. Дм. Ал-ѣв., тс., стр. 303.  
 — гр. Ипп. Ил., прч., стр. 254.  
 — гр. Леон. Ив., прч., стр. 257.  
 — гр. Мих. Ростисл., стр. 278.  
 — Пав. Ал-ѣв., тс., стр. 254.  
**Капрова**, Ев. Никл., дочь шт.-кап., стр. 283.  
 — Ел. Никл., дочь шт.-кап., стр. 283.  
**Капустина**, Мар. Пав., стр. 224.  
 — Тат. Никл., стр. 128.  
**Капустинъ**, Никл. Алдр., стр. 159.  
**Копустинъ**, Никл. Никл., от. прч., стр. 332.  
**Капустянская**, Варв. Ив., жена гс., стр. 161.  
**Капцевичъ**, Над. Викт., вд. ттс., стр. 320.  
**Капылковъ**, Ирод. Афан., ротм., 1-ый Донск. предв. двор., стр. 4.  
**Карабцевъ**, Григ. Як., корн., стр. 299.  
**Карагодинъ**, Ив. Никит., кр., стр. 231.  
**Каразина**, Лид. Никл., жена шт.-ротм., стр. 294.  
**Каразинъ**, Ив. Ив., шт.-ротм., стр. 294.  
**Каракашъ**, Никл. Ив., ка., стр. 278.  
**Каракозовъ**, Дм. Ал-ѣв., ттс., стр. 234.  
**Карамышевъ**, Мод. Мод., дсс. Псковск. предв. двор., стр. 14.  
**Карандѣвъ**, Валер. Алдр., плк., стр. 279.  
**Карасевскій**, Ив. Ив., прч., стр. 257.  
**Каратаевъ**, Алдръ Як., кс., стр. 214.  
**Каратшина**, Алдра Алдр., жена сс., стр. 217.  
**Каратыгина**, Мар. Ив., стр. 171.  
**Каратыгинъ**, Арс. Арс., стр. 323.  
 — Всев. Никл., предводитель дворянства, стр. 172, 7.  
**Каратѣва** (урожд. Логвинова), Алдра Пав., жена кап., стр. 144.  
 — Ол. Алдр., жена кск., стр. 146.  
**Каратѣвъ**, Никл. Вас., кск., стр. 185.  
**Карауловъ**, Ив. Дм., сс., стр. 285, 228.  
 — Никл. Ив., ка., стр. 216, 214.  
 — Никл. Никл., пдирч., стр. 291.  
 — Сем. Сем., стр. 266.  
**Карачаровъ**, Троад. Троад., нс., стр. 268.  
**Карачевъ**, Ал-ѣй Ал-ѣв., сс., стр. 154.  
**Корошайскій**, Адиль Мурза, гс., Перекопск. предв. двор., стр. 18.  
 — Кадырь Мурза, гс., Феодосійск. предв. двор., стр. 18.  
**Корешайскій**, Мамедъ Мурза, гс., Феодосійск. предв. двор., стр. 18.  
**Карбоньеръ**, Алдра Льв., стр. 161.  
**Карвасовскій**, Евг. Ант., кс., и д. Ровенск. предвод. двор., стр. 3.  
**Каргеръ**, Никл. Густ., дсс., стр. 214.  
**Кардовскій**, Дм. Никл., стр. 131.  
 — Никл. Никл., гс., стр. 131.  
**Каринъ**, Фед. Мих., ка., засѣд. Балтск. Двор. Оп., стр. 13.  
**Кармазинъ**, Влад. Фед., стр. 303, 21.  
 — Ив. Фед., ка., стр. 303.  
 — Овоій Евст., стр. 161.  
**Карнауховъ**, Вас. Никл., шт.-ротм., стр. 287, 19.  
 — Дм. Вас., ка., стр. 286, 19.  
**Каромалинъ**, Пав. Пет., ка., чл. Игуменск. Двор. Оп., стр. 10.  
**Карпачевъ**, Влад. Ив., гв. прч., Бѣлевск. предв. двор., стр. 20.  
**Карницкій**, Вяч. Алдр., стр. 124.  
 — Генр. Абр., ттс., стр. 262.  
 — Стан. Алдр., стр. 124.  
**Карпена**, Анна Пет., жена кск., стр. 309.  
 — Вас. Алдр., ка., стр. 313.  
 — Дм. Кирил., от. кск., стр. 309.  
**Карпенкина**, Евд. Прокоф., вд. кск., стр. 299.  
**Карпинская**, Вѣра Вас., жена нс., стр. 161.  
 — Над. Алдр., жена шт.-кап., стр. 161.  
 — Эм. Юс., стр. 259.  
**Карпинскій**, Алдръ Гавр., нс., стр. 161.  
 — Андр. Валер., корн., стр. 257.  
 — Ив. Гавр., дсс., стр. 314.  
 — Серг. Мих., сс., стр. 137.  
**Карпова**, Анна Алдр., жена ка., стр. 234.  
 — Елиз. Ив., вд. ттс., стр. 294.  
**Карповичъ**, Пет. Емел., ка., чл. Овручск. Двор. Оп., стр. 3.  
 — Юл. Каз., стр. 198.



- Карповекій, Георг. Пет., стр. 287.
- Карповъ, Алдръ Алдр. дсс., Бахмутск. предв. двор., стр. 5.  
— Алдръ Ал-ѣв., дсс., стр. 261, 129, 14.  
— Вас. Вас., ка., стр. 262, 290.  
— Дм. Арк., нс., стр. 229.  
— Дм. Исид., пдплк., стр. 306.  
— Ег. Адр., кр., стр. 161.  
— Конст. Пет., гс., чл. Аткарск. Двор. Оп., стр. 17.  
— Никл. Андр., нс., стр. 129.  
— Никл. Вас., гс., стр. 290, 20.  
— Никл. Пет., есауль, стр. 154.  
— Пав. Фед., стр. 260.  
— Ростисл. Ал-ѣв., предводитель дворянства, стр. 226, 11.  
— Фед. Исид., кап., стр. 306.  
— Фед. Сем., сс., стр. 304, 303.
- Карповы (Наслѣдн. Ив. Мих.), стр. 245.
- Де-Каррверъ, Серг. Арк., сс., стр. 238.
- Карсакова, Θεоктиста Мих., жена инж. - кап., стр. 217.
- Карсаковъ, Дм. Никл., ген-маіоръ, стр. 274.  
— Конст. Пав., стр. 269.  
— Никл. Пав., стр. 269.
- Картавецъ, Андр. Ил., прап., стр. 291.  
— Леон. Вас., стр. 231.  
— Серг. Эпофрадит., стр. 185.  
— Эпофрадитъ Ал-ѣв., сс., стр. 185.
- Картавий, Никл. Фед., шт.-ротм., стр. 296.
- Картамышевъ, Георг. Лук., ттс., засѣд. Корочанск. Двор. Оп., стр. 8.
- Карташевскій, Мих. Никл., кр., стр. 326.
- Карташевъ, Алдръ Ил., сс., стр. 274.  
— Ал-ѣй Вас., стр. 166.  
— Вас. Ив., кс., стр. 276.  
— Влад. Савел., пдплк., стр. 225.  
— Гавр. Фед., кс., стр. 154.
- Карташовъ, Витал. Як., шт.-кап., стр. 181, 179.
- Карташовъ, Ив. Степ., есауль, стр. 154.  
— Филип. Пав., пдплк., стр. 179.
- Карульскій, Григ. Филип., стр. 197.
- Карцева, Алдра Фед., вл. дсс., стр. 171.  
— Анаст. Андр., вл. ротм., стр. 299.  
— Ек. Серг., стр. 192.
- Карчъ - Карчевскій, Францъ Андр., ттс., стр. 274, 270.
- Карышевъ, Никл. Алдр., стр. 159.
- Карѣва, Ек. Юс., вл. плк., стр. 277.
- Карякинъ, Валер. Вас., кс., стр. 274, 271.  
— Пет. Мих., дсс., стр. 287.
- Касаткинъ, Влад. Алдр., сс., предводитель дворянства, стр. 134, 2.  
— Серг. Алдр., ка., стр. 134.
- Касаткинъ-Ростовскій, кн. Никл. Фед., кап.-лейт., предводитель дворянства, стр. 179, 8.
- Касперовичъ, Людв. Ив., стр. 192.
- Кассацій, Болесл. Ив., стр. 151.
- Кассини, гр. Зоя Дм., вл. сс., стр. 234.
- Кассо, Аристидъ Степ., стр. 118.  
— Левъ Аристид., стр. 118.  
— Никл. Степ., стр. 118.
- Кастецкій, Бор. Наркиз., ттс., стр. 231.
- Касторская, Ол. Мих., стр. 259.
- Кастюринъ, Ал-ѣй Изм., стр. 259.  
— Ив. Вас., стр. 263.
- Катаржи, Ив. Ег., тс., предводитель дворянства, стр. 118, 1.
- Катасонова, Алдра Андр., вл. хорунж., стр. 157.
- Катериничъ, Алдръ Вас., корн., стр. 257.  
— Вал. Пет., плк., воен. пнж., стр. 310.  
— Варв. Влад., вл. шт.-ротм., стр. 257.  
— Вас. Вас., гс., стр. 257.  
— Влад. Вас., прап. зап., стр. 257.  
— Вѣра Вас., дочь шт.-ротм., стр. 257.
- Катериничъ, Мар. Пет., вл. ка., стр. 257.  
— Митроф. Кирил., от-шт.-ротм., стр. 257, 14.  
— Над. Вас., дочь шт.-ротм., стр. 257.  
— Никл. Вас., стр. 257.  
— Пав. Вас., стр. 257.  
— Пет. Вас., стр. 257.  
— Пет. Пет., стр. 310.
- Катковъ, Андр. Мих., прап. зап., Подольск. депутат. двор., стр. 11.  
— Тим. Пет., прап., стр. 312.
- Катрухинъ, Алдръ Алдр., стр. 301.
- Катынскій, Влад. Вас., кр., депутат. дворян., стр. 126, 2.
- Качалова, Алдра Пав., стр. 224.
- Качалыгины (Наслѣдн. Стратова Дм.), стр. 145.
- Качеровскій, Эразмъ Карл., стр. 251.
- Качони, Никл. Ликург., от. пдплк., засѣд. Θεодосійск. Двор. Оп., стр. 18.
- Кашеневъ - Любавскій, Вас. Никит., кск., стр. 262.
- Кашенцева, Тат. Ив., стр. 277.
- Кашенцевъ, Алдръ Пет., стр. 179.  
— Пав. Пет., прч., стр. 179.
- Каширениновъ, Алдръ Парм., кс., стр. 231.  
— Ив. Конст., стр. 148.  
— Леон. Дм., ка., стр. 232.  
— Никл. Никл., стр. 232.  
— Нилъ Пармен. кап.-лейт., стр. 232.  
— Пармень Мих., сс., стр. 232.  
— Пет. Парм., сс., стр. 232.
- Кашиць, Алдръ Конст., стр. 198.  
— Ос. Конст., стр. 198.
- Кашкарова, Юл. Серг., стр. 234.
- Кашкаровъ, Вас. Никл., кап., стр. 236, 234.  
— Влад. Влад., ка., стр. 239.  
— Дм. Ал-ѣв., стр. 274.  
— Серг. Ал-ѣв., гс., стр. 267.
- Кашперовъ, Алдръ Влад., стр. 269.  
— Влад. Влад., стр. 269, 275.  
— Игн. Влад., стр. 270.  
— Серг. Влад., стр. 270.



- Кашпиревъ**, Алдръ Гавр., прап., стр. 291.  
**Кашенко**, Адр. Теоф., гс., стр. 161.  
 — Сильв. Макс., засѣд. Александровск. Двор. Оп., стр. 5.  
**Каюнчина**, Елиз. Пет., жена ген.-маіора, стр. 157.  
**Каюнчинъ**, Андр. Ал-ѣв., ген.-маіоръ, стр. 157.  
**Каютовъ**, Серг. Пав., кск., стр. 134.  
**Квасниковъ**, Алдръ Фед., от. кап., стр. 171.  
**Квашнинъ**, Алдръ Никл., нс., стр. 287.  
 — Ив. Мартирѣв., лейт., стр. 286.  
**Квашнина - Самарина**, Екатерина, стр. 323.  
**Квашнинъ - Самаринъ**, Вас. Никл., стр. 332, 323.  
 — Никл. Дм., кс., стр. 285, 323.  
 — Серг. Вас., от. маіоръ, стр. 277.  
 — Степ. Дм., сс., стр. 285, 19.  
**Квитна**, Андр. Валер., плк., стр. 305.  
**Квицинская**, Вѣра Донат., стр. 310.  
**Кгаевскій**, Митроф. Адр., ттс., стр. 295.  
 — Никл. Адр., гс., стр. 295.  
**Кевличъ**, Иос. Ад., стр. 121.  
**Кегель**, Андр. Леопольд., стр. 286.  
**Кедровъ**, Алдръ Никит., ттс., засѣд. Ешифанск. Двор. Оп., стр. 20.  
**Кейзерлингъ**, гр. Гуг. Карл., кмрг., Курляндск. губ. предв. двор., стр. 7.  
 — Оттонъ Эдвард., стр. 174.  
**Кейзеръ фонъ Нильгемъ**, Фед. Ив., дсс., стр. 239.  
**Кейкуатовы** (Наслѣдн. кн. Мих. Никл.), стр. 320.  
**Кейсаровъ**, Ростис. Фед., стр. 220.  
**Келкевичъ**, Ос. Ив., стр. 151.  
**Келлеръ**, гр. Викт. Викт., прч. зал., Подольск. предв. двор., стр. 11.  
 — гр. Мар. Алдр., стр. 283.  
**Келчевскій**, Ив. Алдр., стр. 191.  
 — Стан. Степ., стр. 191.  
**Кельсіева**, Ек. Мих., вд. кск., стр. 220.  
**Кельчевскій**, Никл. Север., стр. 332.  
**Кемецкій**, Ниль Мих., вс., стр. 225.  
**Кеммернъ**, бар. Фридрихъ, стр. 187.  
**Кеммернъ - Линденстьерна**, бар. Бергардъ, стр. 187.  
**Кенарскій**, Мих. Евг., ка., засѣд. Макарьевск. Двор. Оп., стр. 11.  
**Кеневичъ**, Герон. Герон., стр. 197.  
 — Каролина Ив., стр. 200.  
 — Сигизм. Ипп., стр. 202.  
 — Францъ Юл., стр. 200.  
 — Юл. Юл., стр. 197.  
**Кенигъ**, фонъ Алдръ Никл., стр. 225.  
**Кеппенъ**, Густ. Андр., стр. 143.  
**Кербедзь**, Стан. Валер., стр. 202, 192.  
**Кернъ**, Ив. Фед., нс., стр. 277.  
**Керсновскій**, Пет. Фом., стр. 192.  
**Керстинъ**, Праск. Конст., вд. прч., стр. 307.  
**Кетлинскій**, Каз. Викент., стр. 251.  
**Кефала**, М. А., дсс., Александрійск. предв. двор., стр. 21.  
**Кибортъ**, Генр. Иос., стр. 124.  
**Кидошенковъ**, Никл. Вас., стр. 323.  
**Кизерицкій**, Гангольфъ Ег., магистръ древн.-классич. филологіи, стр. 239.  
**Кикина**, Варв. Плат., вд. пдпрч., стр. 220.  
**Кикинъ**, Евг. Никл., гс., стр. 236.  
 — Пав. Пав., ттс., стр. 172.  
**Килевейнъ**, Георг. Роберт., кск., стр. 219, 214.  
**Кильдишевъ**, кн. Алдръ Андр., нс., стр. 235, 13.  
 — кн. Пав. Андр., сс., стр. 235, 281.  
**Кильхень**, Серг. Ал-ѣв., ген. артил., стр. 239.  
**Кильчевская** (урожд. Кайсеръ), Зин. Филип., жена сс., стр. 139.  
**Кингъ**, Ал-ѣй Людв., гс., Рогачевск. предвод. двор., стр. 10.  
**Киндяковъ**, Серг. Вас., кск., стр. 268.  
**Кипчакскій**, Мустафа Мурза, гс., Феодосійск. предв. двор., стр. 18.  
**Кириленко**, Кондрать Степ., кск., стр. 326.  
**Кириленко - Стоколенко**, Соф. Матв., дочь ттс., стр. 143.  
**Кирилловъ**, Алдръ Як., сс., стр. 161.  
 — Ал-ѣй Алдр., нс., стр. 303.  
 — Ал-ѣй Андр., засѣд., Вилькомирск. Двор. Оп., стр. 7.  
 — Влад. Ив., стр. 292.  
**Кириченко**, Фед. Вас., стр. 161.  
**Кирпотенко**, Вас. Як., ттс., стр. 254.  
**Кирпотина**, Над. Ив., дочь нс., стр. 161.  
**Кирсанова**, Варв. Алдр., жена шт.-кап., стр. 143.  
 — Варв. Влад., жена кап., стр. 143.  
**Кирсановъ**, Никл. Никл., прч., стр. 185.  
 — Фед. Андр., кап. артил., стр. 143.  
**Кирхманъ**, Никл. Густ., пдплъ., стр. 223.  
**Киршбаумъ**, Влад. Фед., гс., стр. 245.  
**Кирьянова** (урожд. Лосева), Нат. Алдр., стр. 302.  
**Кирѣва**, Варв. Мих., стр. 266.  
 — Вѣра Мих., жена кск., стр. 234.  
 — Мар. Григ., вд. прч., стр. 234.  
**Кирѣвскій**, Алдръ Никл., кр., стр. 232.  
 — Ив. Вас., гс., стр. 183.  
 — Ив. Никл., маіоръ, стр. 183.  
 — Никл. Ал-ѣв., гс., стр. 232.  
 — Пет. Алдр., шт.-ротм., стр. 231.  
 — Серг. Ив., шт.-кап., стр. 232.  
**Кирѣвъ**, Алдръ Алдр., стр. 268.  
 — Вас. Мих., плк., стр. 168.  
 — Исай Ал-ѣв., кск., стр. 117.  
 — Мих. Мих., ка., стр. 247.  
**Киселева**, Нат. Никл., стр. 261.  
**Киселевичъ**, Евг. Пет., кск., стр. 230.  
 — Мар. Никл., жена кск., стр. 230.  
**Киселевская**, Соф. Никл., стр. 195.  
**Киселевъ**, Никл. Дм., стр. 220.  
**Кисилевичъ**, Ал-ѣй Вас., стр. 314.  
 — Вас. Вас., кск., стр. 314.



- Кислинскій**, Алдръ Андр., чл. Бѣжецк. Двор. Оп., стр. 19.  
 — Алдръ Валер., прч., стр. 290.  
 — Матв. Алдр., нс., стр. 129.  
**Кисличный**, Влад. Степ., стр. 161.  
**Кисловскій**, Левъ Льв., ка., Сапожковск. предв., двор., стр. 15.  
**Кисловской**, Влад. Пав., предв. дворян., стр. 286, 19.  
 — Пав. Пав., стр. 286.  
**Киснемскій**, Алдръ Пав., стр. 224.  
 — Конст. Пав., стр. 224.  
 — Мих. Пав., стр. 224.  
**Китаевъ**, Пав. Апол. гс., стр. 137.  
**Китнеръ**, Герон. Фридр.-Севаст., дсс., стр. 239.  
**Китовскіе** (наслѣдн. Ал-ѣя Фед.), стр. 128.  
**Кичъ**, Пав. Никл., дсс., стр. 306.  
**Кишинская**, Ев. Конст., вд. ттс., стр. 299.  
**Кишинскій**, Пет. Никл., от. гв. корн., Бѣлецк. предв. двор., стр. 1.  
**Кишкинъ**, Алдръ Вас., кр., стр. 276.  
 — Алдръ Влад., гс., стр. 129.  
 — Ал-ѣй Влад., стр. 129.  
 — Влад. Вас., кап. 1 ранга, стр. 245.  
 — Влад. Ив., шт.-кап., стр. 184.  
 — Евст. Ал-ѣев., кс., стр. 129.  
 — Ив. Влад., стр. 129.  
 — Пав. Ал-ѣев., от. контръ-адмир., стр. 247.  
**Кишкины**, (наслѣдн. Алдры Вас.), стр. 245.  
**Кіовъ**, Елпидиф. Ив., шт.-ротм., стр. 287, 19.  
**Кіяковскій**, Алдръ Клим. Юзеф.-Пав., от. прч., стр. 121.  
 — Францъ Юл. Клав.-Стан., стр. 121.  
**Кладищевъ**, Алдръ Никл., стр. 185.  
 — Дм. Никл., стр. 185, 332.  
 — Никл. Никл., стр. 185.  
**Кладищевы** (наслѣдн. Дм. Пет.), стр. 323.  
 — (наслѣдн. Никл. Пет.), стр. 323.  
**Клапье де Колонь**, Петръ, стр. 187.  
**Клевезаль**, Фед. Роберт., ка., стр. 303.  
**Клевенская**, Анна Никл., жена прч., стр. 181.  
 — Люб. Аристар., жена прч., стр. 299.  
**Клевцовъ**, Вас. Алдр., гс., стр. 183.  
 — Ил. Мих., нс., стр. 132.  
**Клейгельсъ**, Влад. Вас., воен. инж., плк., стр. 332.  
 — Никл. Вас., ген.-маіоръ, стр. 332.  
**Клейгильсъ**, Серг. Алдр., прч., стр. 332.  
**Клейменовъ**, Вас. Вас., от. ген.-маіоръ, стр. 332.  
**Клейнмихель**, гр. Ек. Никл., жена дсс., стр. 177.  
 — гр. Клеоп. Пет., вд. ген.-маіора, стр. 294.  
 — гр. Конст. Пет., дсс., стр. 183, 177.  
 — гр. Марія Эдуард., стр. 177.  
**Клейнъ**, Анна Лук., стр. 183.  
 — Евг. Пет., стр. 161.  
 — Ил. Конст., стр. 161.  
 — Конст. Пет., дсс., стр. 179.  
 — Люб. Плат., жена гс., стр. 161.  
 — Мих. Пет., кск., стр. 161.  
**Клейстъ**, бар. Вильг. Эрн., стр. 174.  
 — фонъ, бар. Федоръ, стр. 174.  
 — Фед. Еф., ттс., стр. 211.  
**Клементьева**, Мар. Ив., стр. 128.  
**Клементьевъ**, Ив. Ив., стр. 128.  
**Кленусъ**, Никл. Мих., кр., стр. 312.  
**Клечановскій**, Мих. Ег., дсс., стр. 249.  
**Клечковскій**, Владисл. Феликс., стр. 203.  
**Климашевскій**, Ипп. Игн., стр. 151.  
**Клименовъ**, Ал-ѣй Пант., плк., стр. 315.  
**Климовичъ**, Антон. Алдр., стр. 204.  
 — Ив. Стан., стр. 121.  
**Климовская**, Соф. Ал-ѣев., стр. 261.  
**Климовъ**, Викт. Ег., кс., стр. 314.  
 — Влад. Дм., стр. 179.  
 — Фед. Дм., дсс., стр. 179.  
**Климонтовичъ**, Лонг. Ад., депутат. двор., стр. 6.  
**Клингенбергъ**, Евг. Кирил., стр. 257.  
**Клобуковъ**, Пет. Пет., от. нс., стр. 317.  
**Кловеръ**, Мар. Іос., стр. 299.  
**Клокачевъ**, Пет. Дм., контръ-адмир., стр. 259.  
**Клопманъ**, (наслѣдн. Дм. Орест.), стр. 143.  
**Клопотовскій**, Гавр. Іос., стр. 251.  
**Клостерманъ** фонъ, Анат. Карл., стр. 332.  
 — Евг. Карл., стр. 332.  
 — Карлъ Ант., стр. 332.  
**Клотъ** фонъ, Гуго, стр. 187.  
 — Николай, стр. 187.  
 — Рейнгольдъ, стр. 187.  
 — Соф. Ал-ѣев., стр. 220.  
 — Феликсъ стр. 187.  
 — Эрнстъ, стр. 187.  
**Клоченко**, Алдръ Порф., дсс., стр. 309.  
 — Ив. Пет., ка., стр. 176.  
**Клунниковъ**, Никл. Іос., гв. есаулъ, стр. 154.  
**Клушинъ**, Мих. Владисл., стр. 165.  
**Клыковъ**, Мих. Авак., от. пдплк., стр. 239.  
**Клюковскій**, Ильдеф. Алдр., стр. 151.  
**Ключаревъ**, Вас. Фед., гс., стр. 138.  
 — Мих. Фед., гс., чл. Ровенск. Двор. Оп. стр. 3.  
 — Серг. Вас., инж. техн., стр. 137.  
**Кмито-Ратомскій**, Викент. Карл., стр. 207.  
 — Ив. Карл., стр. 207.  
**Книперъ**, Анна Конст., жена нс., стр. 290.  
 — Ив. Христоф., гс., стр. 270.  
**Книримъ** фонъ, Конрадъ, стр. 187.  
**Кнопъ**, Фед. Льв., стр. 130.  
**Кноррингъ**, Георг. Никл., стр. 266.  
 — Зин. Никл., стр. 266.  
 — Мих. Никл., стр. 266.  
 — Никл. Густ., плк., стр. 266.  
**Кноте**, Авг. Людв., стр. 251.  
 — Эрн. Веніам., стр. 251.  
**Княжевичъ**, Фед. Ос., гв. ротм., стр. 332.  
**Княжевскій**, Никл. Алдр., от. пдплк., стр. 285.  
**Князевъ**, Алдръ Дм., стр. 229, 231.



- Князевъ, Влад. Дм., гс., засѣд. Шацк. Двор. Оп., стр. 19.
- Кобановъ, Вас. Вас., стр. 181.  
— Серг. Вас., корн., стр. 181.
- Кобеляцкій, Ал-ѣй Ив., стр. 320.  
— Дм. Ив., стр. 320.
- Кобылинская, Пелаг. Людв., стр. 203.  
— Соф. Леонар., стр. 203.
- Кобылинскій, Люц. Людв., стр. 119.
- Кобылинъ, Алдръ Алдр., дсс., стр. 245.
- Ковалева-Рунская, Нат. Мих., жена пдлк., стр. 283.
- Ковалевская, (ур. Заленская), Алдра Влад., стр. 302.  
— Анаст. Ал-ѣв., жена шт.-кап., стр. 299.  
— Евг. Пав., вд. ген.-маіора, стр. 139.  
— Камилія Богусл., стр. 194, 197.  
— Соф. Ив., жена дсс., стр. 279.
- Ковалевскій, Андр. Фед., гс., стр. 296.  
— Викент. Ант., стр. 259.  
— Викт. Никод., сс., стр. 161.  
— Влад. Никл., кск., стр. 161.  
— Владисл. Викент., стр. 259.  
— Григ. Влад., кск., стр. 303.  
— Дм. Алдр., гс., стр. 299.  
— Еварестъ Пет., ттс., стр. 139.  
— Ив. Дм., кап. артил., стр. 294.  
— Леон. Ив., стр. 277.  
— Макс. Макс., сс., стр. 305.  
— Мих. Викент., стр. 259, 14.  
— Мих. Григ., кам.-юнк., сс., стр. 305.  
— Мих. Евст., шт.-кап., стр. 305.  
— Никл. Григ., дсс., стр. 254.  
— Никл. Мих., маіоръ, стр. 301.  
— Никл. Никл., стр. 303.  
— Пав. Пет., от. гс., стр. 318.  
— Пет. Пет., шт.-ротм., стр. 303.  
— Серг. Ив., шт.-кап., стр. 277.  
— Як. Сем., ка., стр. 299.
- Ковалевъ, Евг. Аникиф., стр. 224.  
— Ив. Еф., гс., стр. 303.  
— Конст. Ал-ѣв., сс., стр. 277.
- Ковалевъ, Никл. Евг., чл. Бѣлозерск. Двор. Оп., стр. 12.
- Коваленковъ, Алдръ Пет., кск., стр. 327.  
— Никл. Пет., от. прч., стр. 327.
- Ковальковъ, Никл. Алдр., плк., стр. 214, 220.
- Ковальская, Варв. Никл., дочь дсс., стр. 129.
- Ковальчунова, Алдра Пав., жена корн., стр. 177.
- Кованько, Анат. Ал-ѣв., земск. нач. 3 уч. Спб. у., стр. 239.  
— Дан. Никл., сс., стр. 294.  
— Евг. Порф., кск., засѣд. губернк. Двор. Оп., стр. 2.  
— Никл. Никл., ка., стр. 294.  
— Соф. Алдр., жена сс., стр. 239.
- Ковачъ, Андр. Порф., стр. 332.  
— Порф. Ос., от. шт.-кап., стр. 310.
- Коверскій Игн. Ант., кск., стр. 121.
- Ковзанъ, Алдръ Ив., прч. зап., стр. 267.  
— Ив. Ив., нс., стр. 267.
- Ковтуновичъ, Григ. Мефод., стр. 141.  
— Над. Ив., вд. прч., стр. 143.
- Кодзь, Бронисл. Мих. Игн. Юл., стр. 121.
- Кожевниковъ, Вас. Вас., стр. 167.
- Кожина, Вѣра Ив., стр. 226.  
— Евд. Ив., стр. 226.  
— Елиз. Ив., стр. 128.  
— Праск. Афан., стр. 224.  
— Тат. Ив., стр. 224.
- Кожинъ, Алдръ Дм., шт. ротм., стр. 322.  
— Алдръ Ив., стр. 226.,  
— Алдръ Мих., сс., стр. 281, 18.  
— Ал-ѣй Дм., чл. Кашииск. Двор. Оп., стр. 19.  
— Бор. Серг., корнетъ, стр. 143.  
— Вас. Ив., стр. 224.  
— Вас. Никл., засѣд. Тельшевск. Двор. Оп., стр. 7.
- Кожинъ, Вас. Ѳадд., стр. 224.  
— Влад. Никл., Спасск. депут. двор., стр. 15.  
— Дм. Никан., стр. 224.  
— Левъ Сем., гс., стр. 143.  
— Мих. Як., ка., стр. 268.  
— Никл. Сем., корнетъ, стр. 137.  
— Пав. Серг., кр., стр. 143, 3.  
— Пет. Ив., стр. 224.  
— Степ. Ѳадд., стр. 224.  
— Фед. Ив., стр. 224.
- Кожненко, Ал-ѣй Фед., кр., стр. 254.
- Кожухова, Лид. Иос., жена шт.-ротм., стр. 137.
- Кожуховскій, Ант. Ант., от. гс., стр. 135.
- Кожуховъ, Алдръ Ал-ѣв., дсс., стр. 127.
- Козаневичъ, Влад. Ос., кс., стр. 121.  
— Мустафа Самуил., ка., чл. Дубенск. Двор. Оп., стр. 3.  
— Раф.-Ив. Степ., стр. 121.  
— Стан. Ѳед., стр. 121.
- Козачекъ, Влад. Порф., ттс., стр. 179.  
— Ив. Мопс., от. тс., стр. 309.
- Козачковскій, Ив. Андр., шт.-ротм., стр. 255.  
— Иос. Андр., кр., стр. 255.
- Козачокъ (урожд. Лазаревичъ), Лид. Дм., жена ка., стр. 309.
- Козелкинъ, Дм. Ив., ка., стр. 230.
- Козелль, Эд. Тит.-Иос., стр. 121.
- Козень, Алдра Ал-ѣв., жена ген.-лейт., стр. 285.
- Козибродскій, Иос. Евг., стр. 249.
- Козицкій, Каликстъ Тит., стр. 169.
- Козловская, Вѣра Пет., жена сс., стр. 161.  
— Ек. Пет., вд. маіора, стр. 161.  
— Лид. Як., стр. 226.  
— Праск. Лаврент., стр. 161.
- Козловскій, Алдръ Алдр., стр. 151.  
— Алдръ Ив., стр. 226.  
— Алдръ Степ., нс., засѣд. Гайсинск. Двор. Оп., стр. 13.  
— Арк. Ераст., стр. 226.  
— Иг. Евст., стр. 226.



- Козловскій, Іос.-Валер. Викен., стр. 121.  
 — Луціянъ Март., стр. 151.  
 — Мих. Сем., гс., стр. 257.  
 — Никл. Евст., стр. 226, 12.  
 — Никл. Никл., от. прч., стр. 245.  
 — Уст. Фед., стр. 124.  
 — Фелпксъ Ад., стр. 151.  
 Козловъ, Алдръ Алдр., ген.-лейт., стр. 283.  
 — Ал-ѣй Андр., стр. 214.  
 — Влад. Христоф., гс., стр. 280.  
 — Дм. Алдр., прч., стр. 286.  
 — Ив. Степ., стр. 210.  
 — Никл. Алдр., гс., стр. 210.  
 Козляниновъ, Мих. Алдр., стр. 223.  
 — Фед. Григ., плк., стр. 296, 200.  
 Козляновскій, Никл. Фед., пдпрч. засѣд. Грайворонск. Двор. Оп., стр. 8.  
 Койленскій, Пав. Ант., ка., стр. 262, 15.  
 Койленскій, Влад. Ив., гс., стр. 175.  
 Койровичъ, Ив. Андр., стр. 121.  
 — Іос. Андр., стр. 121.  
 Коковцевъ Вас. Никл., стр. 332.  
 Коковцовъ, Конст. Конст., кс. стр. 222.  
 — Конст. Матв., стр. 222.  
 — Матв. Конст., нс., стр. 222.  
 — Никл. Никл., сс., стр. 137, 228.  
 — Никл. Никл., стр. 223.  
 — Пав. Ковст., стр. 222.  
 Кокушкина, Вѣра Алдр., стр. 332.  
 — Сераф. Алдр., дочь кс., стр. 332.  
 Кокушкинъ, Алдръ Алдр., инж., сс., стр. 332.  
 — Алдръ Ив., гв. шт.-кап., стр. 332.  
 — Влад. Алдр., от. инж. ген.-маіоръ, стр. 332.  
 — Дм. Ив., гс., стр. 294.  
 — Ив. Алдр., от. ген.-маіоръ, стр. 239, 332.  
 — Никл. Алдр., кр., стр. 332.  
 — Пет. Ив., стр. 294.  
 — Серг. Алдр., ротм., стр. 332.  
 Колантаева, Иранда Абр., стр. 236.  
 Колачевскій, Мих. Никл., стр. 301.  
 Колбецкій, Влад. Дм., стр. 166.  
 Колеминъ Ив. Ив., ка., засѣд. Корбинск. Двор. Оп., стр. 4.  
 — Никл. Никл., кр., стр. 263.  
 Колендо (по первому мужу Красовская), Алдра Влад., жена плк., стр. 302.  
 — Алдръ Владисл., стр. 263.  
 Коленко, Алдръ Вас., стр. 315.  
 Колесниковъ, Евг. Евг., тс., стр. 239.  
 — Евг. Пет., кск., стр. 145.  
 — Степ. Никонор., кр., стр. 149.  
 Колзакова, Евд. Влад., вд. ген.-маіора, стр. 171.  
 Коллупайло, Юл. Ос., от. кск., стр. 151.  
 Колмановъ, Вас. Никит., тс., стр. 135.  
 — Никл. Марк., дсс., стр. 135, 315.  
 Колмогоровъ, Як. Степ., ка., стр. 131, 333.  
 Колобнева, Елиз. Алдр., жена сс., стр. 239.  
 Колобовъ, Арк. Арк., стр. 283.  
 — Влад. Арсен., стр. 253.  
 — Георг. Алдр., стр. 280.  
 — Глѣбъ Алдр., стр. 280.  
 — Никл. Алдр., стр. 280.  
 — Ник. Арк., ттс., стр. 283.  
 — Серг. Алдр., стр. 280.  
 Кологривова, Магд. Пет., жена нс., стр. 148.  
 — Над. Ив., стр. 147.  
 Кологривовъ, Викт. Пет., от. плк., стр. 146.  
 — Влад. Никл., от. пдплк., стр. 146.  
 — Мих. Никиф., от. маіоръ, стр. 146.  
 — Мих. Степ., кап., стр. 229.  
 — Серг. Никл., стр. 211.  
 Колодѣвъ, Ив. Хризостон., стр. 192.  
 Колодѣй, Ал-ѣй Никл., от. прч., стр. 318.  
 — Конст. Алдр., корн., стр. 318.  
 — Фед. Алдр., прч., стр. 318.  
 Колоколовъ, Пет. Алдр., стр. 263.  
 Колокольцовъ, Вад. Ив., кр., стр. 126.  
 — Вас. Григ., гс., стр. 296.  
 — Влад. Апол., шт.-ротм., стр. 234.  
 — Діод. Ив., от. прч. гв., стр., 131.  
 Колокольцевы (наслѣдн. Вас. Сем.), стр. 245.  
 Коломійцевъ, Ил. Акинф., стр. 161.  
 Коломнинъ, Вален. Валент., стр. 231.  
 — Вас. Валент., прч., стр. 231.  
 — Дм. Анемпод., ттс., стр. 231.  
 — Дм. Дм., шт. кап., стр. 231.  
 — Ив. Анемпод., ген.-маіоръ, стр. 229, 230, 333.  
 — Ив. Дм., корн., стр. 231.  
 Колонтаевъ, Ег. Ег., мичманъ, стр. 306.  
 Колонтай, Згиб. Алдр., стр. 151.  
 Колосовскій, Никл. Пет., прч., стр. 319.  
 Колосовъ, Алдръ Никл., инж. плк., стр. 126.  
 Колпашникова, Мар. Влад., вд. кск., стр. 235.  
 Колтовская, Варв. Григ., дочь маіора, стр. 144.  
 Колтовскіе (наслѣдн. Григ. Никл.), стр. 144.  
 Колтунскій, Мих. Вас., стр. 299.  
 Колчнита, Вѣра Мих., вд. прч., стр. 299.  
 Кольцовъ-Мосальскій, Юр. Никол., ка., стр. 245.  
 Колюбакина, Мар. Степ., стр. 240.  
 — Юл. Вас., стр. 226.  
 Колюбакинъ, Вас. Ив., врачъ, стр. 140.  
 — Влад. Алдр., стр. 228.  
 — Влад. Конст., кс., стр. 273.  
 — Дм. Викт., дсс., стр. 228, 226, 12, 333.  
 — Дм. Влад., стр. 222.  
 — Ив. Эмман., кр., стр. 273.  
 — Кирил. Пет., стр. 224.  
 — Никл. Алдр., сс., стр. 228, 333.  
 — Пет. Алдр., стр. 228.  
 Колюбакины (наслѣдн. Серг. Вас.), стр. 140.  
 Комаровская, Алдра Григ., жена кр., стр. 320.



- Комаровская**, Евд. Ив., стр. 226.  
 — Ек. Никл., жена пдпрч., стр. 320, 310.  
**Комаровскій**, графъ Ал-ѣй Ег., сс., 144.  
 — Вас. Вас., кр., стр. 320.  
 — графъ Дм. Георг., ген-лейт., стр. 144.  
 — Елизаръ Никл., пдпрч., стр. 320.  
 — Митроф. Никл., артил. пдпрч., стр. 320.  
 — Мих. Никл., гс., стр. 320.  
 — Павт. Никл., шт.-кап. стр. 320.  
 — графъ Петръ Андр., стр. 174.  
 — Хрисавфъ Никл. гс., стр. 320.  
**Комаровъ**, Виссар. Виссар., от. плк., стр. 240.  
 — Конст. Плат., инж. кап., стр. 333.  
 — Наркизъ Наркиз., стр., 161.  
 — Пет. Фед., стр. 179.  
 — Серг. Плат., прап. зап., стр. 333.  
**Комаръ**, Георг. Конст., стр. 170.  
 — Мих. Конст., стр. 170.  
**Комашинскій**, Игн. Кондр., пдпрч., стр. 308.  
**Коморницкій**, Сильр. Матв., стр. 200.  
**Комстадиусъ**, Мар. Серг., вд. гв. прч., стр. 302.  
 — Никл. Никл., прч., стр. 307.  
 — Серг. Мих., дсс., стр. 303, 205, 10.  
**Комаржевскій**, Густ. Карл., стр. 135.  
**Конашевъ**, Ал-ѣй Андр., стр. 161.  
**Кондаковъ**, Валент. Ил., плк., стр. 117.  
 — Сем. Никл., стр. 234, 13.  
 — Серг. Никл., кр., стр. 234.  
**Кондоиди**, Влад. Григ., дсс., стр. 280.  
**Кондратенко**, Юс. Тих., от. плк., стр. 151.  
 — Фома Тих., стр., 192.  
**Кондратова**, Анна Мих., жена пдплк., стр. 143.  
**Кондратовичъ**, Игн. Болесл. Мих., стр. 151.  
**Кондратьева**, Маргар. Лук., стр. 220.  
**Кондратьевъ**, Алдръ Мих., гс., стр. 303.  
 — Алдръ Никл., тс., стр. 240.  
 — Бор. Конст., гс., стр. 255.  
 — Пет. Вас., сс., стр. 293.  
**Кондратьевъ-Барбашевъ**, Алдръ Дм., дсс., стр. 126.  
**Кондрашовъ**, Никл. Мих., прч., стр. 179.  
**Кондрацкій**, Апол. Альб. кск., стр. 117, 168.  
**Кондыревъ**, Анат. Пав., стр. 280.  
 — Георг. Вас., прч., стр. 235.  
 — Евг. Пав., кр., стр. 280.  
 — Кровидъ Пав., стр. 280.  
 — Леон. Мих., стр. 280.  
**Конискіе** (наслѣдн. Никл. Алсѣев.), стр. 308.  
 — (наслѣдн. Як. Ром.), стр. 308.  
**Конкинъ**, Пет. Прокоф., стр. 299.  
**де-Конноръ**, Валер. Валер., кс., стр. 304.  
 — Вас. Валер., сс., стр. 403.  
 — Дм. Валер., сс., стр. 304.  
**Коноваловъ**, Дм. Никл., стр. 292.  
**Коновинъ**, Пет. Самойл., кс., засѣд. Двор. Оп., стр. 13.  
**Кононова**, Ол. Ив., стр. 224.  
**Кононовичъ**, Пет. Ив., кап., стр. 225, 223.  
**Кононовичъ-Горбацкій**, Никл. Викент., сс., Дриссенск. предвод. двор., стр. 2.  
**Кононовъ**, Петр. Никл., стр. 224.  
**Коноплинъ**, Мих. Алдр., стр. 263.  
**Коноплины** (Наслѣдн. Ив. Никл.), стр. 128.  
**Коносевицъ**, Никл. Демент., кр., стр. 289.  
**Константиновичъ**, Вас. Мих., стр. 333.  
 — Ив. Ант., стр. 151.  
 — Леон. Пав., прч., стр. 256.  
 — Митроф. Алдр., сс., стр. 318.  
 — Мих. Алдр., вс., Вильком. предв. двор., стр. 6.  
 — Пав. Куз., стр. 124.  
**Константиновъ**, Алдръ Ив., ттс., стр. 312.  
 — Ал-ѣй Сем., мичм., стр. 333.  
**Константиновъ**, Бор. Сем., податн. инсп., стр. 333.  
 — Вас. Андр., корн., стр. 307.  
 — Влад. Ив., шт.-кап., стр. 312.  
 — Григ. Сем., частн. повѣр., стр. 333.  
 — Ив. Алдр., стр. 159.  
 — Конст. Евгр., стр. 130.  
 — Никл. Ив., кап., стр. 312.  
 — Никл. Никл., гв. кап., стр. 179.  
**Коптевъ**, Григ. Ал-ѣев., прап., стр. 262.  
 — Киръ Никл., стр. 274.  
 — Никл. Никл., сс., стр. 172, 333.  
 — Никл. Нпл., гв. прч., стр. 226.  
 — Пет. Ал-ѣев., гс., стр. 181.  
**Копця**, Стан. Руф., стр. 192.  
**Копчинскій**, Витол. Игн., стр. 170.  
**Копытовскій**, Пет. Мих., стр. 294.  
 — Пет. Пет., ка., стр. 294.  
**Копьевъ**, стр. 128.  
**Корагодинъ**, Ив. Матв., ген-маіоръ, стр. 182.  
**Корбе**, Елиз. Ив., стр. 161.  
**Корбутовскій**, Ал-ѣй Степ., плк., стр. 286.  
 — Пав. Никл., ка., Царицынск. депутат. двор., стр. 17.  
 — Серг. Пав., прч. зап., Саратовск. предв. двор., стр. 16.  
**Корвино-Круковскій**, Алдръ Никл., корнетъ, стр. 214.  
 — Вас. Никл., кр., Макарьевск. депутат. двор., стр. 11.  
**Корвинъ - Круковская**, Мар. Алдр., стр. 220.  
 — Ол. Вас., стр. 261.  
**Корвинъ-Круковскій**, Генр. Ос., вс., горн. пвж., стр. 333.  
 — Мих. Сем., ттс., стр. 261.  
 — Никл. Сем., кс., стр. 261.  
**Корвинъ - Литвицкій**, Алдръ Конст., стр. 286.  
**Корвинъ - Павловскій**, Витол. Мих.-Стан., стр. 135.  
**Корвинъ-Соковичъ**, Мих. Фома-Франц., стр. 121.  
**Коревицкій**, Алдръ Фавст., стр. 249.  
 — Витол. Ант.-Антон., стр. 251.



- Коревичий**, Домин. Стан. Янв.-Антон., стр. 251.  
 — Ив. Ант., стр. 251.  
 — Иос. Пржемысл.-Антон., стр. 251.  
**Корейша**, Никл. Пет., гс., стр. 315.  
 — Пет. Тим., кр., стр. 315.  
 — Серг. Дем., ка., стр. 304.  
**Коренева**, Ол. Андр., жена шт.-ротм., стр. 181.  
 — Соф. Вас., вд. кск., стр. 181.  
**Кореневъ**, Алдръ Ив., шт.-ротм., стр. 176, 181.  
 — Влад. Дм., стр. 323.  
 — Ив. Ив., стр. 181.  
 — Несторъ Ив., гс., стр. 179.  
 — Пет. Ив., гв. шт.-ротм., стр. 181.  
**Коржавинъ**, Пав. Мих., кандидат правъ, стр. 178.  
**Коржевскій**, Вас. Мих., стр. 255.  
**Корженевская**, Иллюмината Людв., стр. 194.  
**Корженевскій**, Ив. Онуфр., стр. 194.  
 — Иос. Юр., стр. 121.  
**Коржинскій**, Пав. Ив., нс., стр. 117.  
**Корзюкъ-Залтсскай**, Каз. Игн., стр. 121.  
 — Клим. Игн., стр. 121.  
 — Степ. Игн., стр. 121.  
**Корибуть - Дашкевичъ**, Алдръ Викт., нс., стр. 299.  
 — Викт. Афан., дсс., стр. 299.  
 — Викт. Викт., гс., стр. 299.  
 — Дм. Ринард., стр. 151.  
 — Мих. Плат., стр. 151.  
**Коризно**, Никл. Викент., шт.-кап., стр. 286.  
**Коринфскій**, Влад. Мих., гс., стр. 117.  
 — Никл. Мих., прч., стр. 274.  
 — Пет. Апол., гс., стр. 274, 270.  
**Корицкий** Витол. Руд.-Эд. Евст., стр. 121.  
 — Никл. Дм., ка., стр. 133, 127.  
**Коркозевичъ**, Анжелика Нарц., стр. 203.  
 — Вацл. Нарц., стр. 203.  
 — Витол. Нарц., стр. 203.  
 — Игн. Нарц., стр. 203.  
 — Левъ Гект., стр. 194.  
 — Марьянъ Нарц., стр. 203.  
 — Мих. Нарц., стр. 203.  
 — Саввина Нарц., стр. 203.  
**Коркозевичъ**, Янина Нарц., стр. 203.  
**Кормилицынъ**, Пет. Алдр., гс., стр. 234.  
**Корневъ**, Алдръ Никл., ттс., стр. 131.  
**Корниловъ**, Пет. Никл., стр. 171.  
 — Юр. Пав., кск., стр. 171.  
**Корницкий**, Филибертъ Людв. Феликс.-Мих., стр. 121.  
**Корнѣвъ**, Никл. Григ., стр. 299.  
**Корнѣнко - Демяненко**, Андр. Григ., стр. 255.  
**Коробка**, Ил. Еф., сс., стр. 315.  
**Коробничъ**, Адр. Пав., стр. 333.  
 — Викт. Пав., стр. 333.  
 — Плат. Пав., стр. 333.  
**Коробковъ**, Никл. Пет., прч., стр. 182.  
**Коробовъ**, Алдръ Пав., прч., стр. 126.  
**Коробьинъ**, Серг. Влад., гс., стр. 264.  
**Коровинъ**, Вас. Ив., стр. 220.  
 — Пет. Алдр., кск., стр. 133.  
**Короводинъ**, Алдръ Викт., стр. 147.  
 — Викт. Викт., стр. 147.  
**Коровольскій-Гриневакскій**, Дан. Карп., от. гс., стр. 310.  
**Короза**, Каз. Ив., стр. 151.  
**Королева**, Люб. Степ., стр. 292.  
**Королевъ**, Вас. Никл., стр. 292.  
**Король**, Алдра Спирид., жена шт.-ротм., стр. 307.  
**Королькова**, Лид. Никл., жена кс., стр. 235.  
**Корольковъ**, Алдръ Алдр., кс., стр. 220, 236.  
 — Вас. Алдр., гс., стр. 220, 236, 270.  
 — Влад. Алдр., стр. 229.  
 — Мих. Алдр., стр. 220.  
 — Мих. Ал-ѣв., стр. 214.  
**Коропачинскій**, Вас. Флег., стр. 292.  
 — Пав. Флег., стр. 292.  
 — Пет. Флег., стр. 292.  
 — Флег. Андр., стр. 292.  
**Коростовцева**, Лариса Конст., вд. ген.-майора, стр. 299.  
**Коростовцевъ**, Алдръ Глѣб., стр. 140.  
 — Влад. Сем., Павлоградск. предв. двор., стр. 5.  
 — Глѣбъ Ив., кап.-лейт., стр. 140.  
**Короткевичъ**, Афан. Мих., пдплк., стр. 312.  
 — Ив. Мих., гс., стр. 312.  
**Короткевичъ**, Никл. Гавр., кап., стр. 315.  
 — Никл. Мих., кап., стр. 312.  
**Короткевичъ - Гладкій**, Карпъ Вас., нс., стр. 315.  
 — Мих. Карп., ттс., стр. 315.  
 — Никл. Карп., кск., стр. 315.  
**Короткій**, Никл. Апол., от. прч., стр. 130.  
**Коротнева**, Анна Ив., стр. 181.  
 — Люб. Мих., вд. прап., стр. 143.  
**Коротневъ**, Викт. Ил., стр. 181.  
 — Ил. Серг., дсс., стр. 181, 176.  
 — Никл. Ил., стр. 181.  
 — Серг. Ил., стр. 181.  
**Коротовъ**, Влад. Фед., стр. 259.  
**Коротыгинъ**, Всев. Никл., Галичск. предв. двор., стр. 7.  
**Короченцевъ**, Ал-ѣй Пет., ген.-лейт., стр. 154.  
**Корсаковъ**, Алдръ Дм., стр. 275.  
 — Влад. Никит., плк., стр. 240.  
 — Георг. Серг., стр. 247.  
 — Дм. Алдр., дсс., стр. 165.  
**Корсакъ**, Анзел. Мартын., стр. 119.  
 — Ант. Каз., ттс., стр. 259, 15.  
 — Бронисл. Игн., стр. 119.  
 — Бронисл. Пет., стр. 125.  
 — Викт. Ос., стр. 123.  
 — Влад. Евст., стр. 276.  
 — Ив. Каз., ка., стр. 259.  
 — Каз. Людв., стр. 200.  
 — Ксавер. Ксеноф., стр. 207.  
 — Мар. Никанд., жена ка., стр. 259.  
 — Мих. Ад., стр. 192.  
 — Огт. Серафим., ка., Пинск. депут. двор., стр. 10.  
 — Стан. Игн., от. гс., стр. 125.  
 — Стан. Пав., стр. 287.  
 — Феликсъ Игн., стр. 125.  
 — Эдм. Сераф., стр. 200.  
 — Эд. Людв., стр. 200.  
**Кортуковъ**, Никл. Вас., ттс., стр. 289.  
**Корфъ**, бар. Алдръ Никл., ген.-лейт., стр. 247.  
 — бар. Конст. Никл., гс., гофмейст., стр. 240.



- Корфъ**, бар. Мих. Никл., дсс., штабл., предвод, двор., стр. 247, 16.  
 — бар. Никл. Вас., нс., стр. 142, 144.  
 — бар. Никл. Леоп., дсс., стр. 247  
 — бар. Никл. Никл., кам-юнк., стр. 124, 174.  
 — бар. Никл. Фед., корн., стр. 259.  
 — бар. Пав. Леоп., дсс., стр. 247.  
 — бар. Серг. Павл., кск., стр. 247.  
 — бар. Юл. Ад., жена тс., стр. 240.  
**Корчагинъ**, Мих. Герас., стр. 264.  
 — Пет. Конст., кр., засѣд. Рязск. Двор. Оп., стр. 15.  
**Корчаковъ - Сивицкій**, Влад. Варфол., ттс., Радомысл. предв. двор., стр. 6.  
**Корчинскій**, Даниль, стр. 251.  
**Коршунова**, Люб. Адр., стр. 325,  
**Коршуновъ**, Триф. Льв., плк., стр. 129.  
**Коршунъ**, Елиз. Юр., вд. плк., стр. 299.  
**Короцынскій**, Емел. Юс., стр. 249.  
**Корянина**, Алдра Ал-ѣв., стр. 128.  
**Корякинъ**, Валер. Мих., ка., стр. 132, 127.  
**Косаговскій**, Алдр. Пав., сс., стр. 225.  
 — Влад. Андр., пдилк., стр. 225.  
 — Дм. Вас., кап., стр. 225.  
 — Никл. Ал-ѣв., кр., стр. 225, 12.  
**Косаткинъ**, Алдръ Мих., стр. 227.  
 — Конст. Ег., от. прч., стр. 132, 129.  
**Косачъ**, Анна Пет., жена гв. кап., стр. 161.  
 — Пет. Ант., сс., и. д. Козельск. предв. двор., стр. 3.  
**Косиковская** (по 1 мужу Веневитинова), Эм. Ив., жена дсс., стр. 144.  
**Коскуль фонъ**, бар. Вильгельмъ, стр. 174.  
**Космовскій**, Ос. Францъ Онуфр, стр. 325.  
**Косовичъ**, Ив. Андр., стр. 295.  
**Коссаковскій**, гр. Стан. Стан., стр. 151, 203, 271.  
**Коссартъ фонъ**, Фед. Фед., чл. Лохвицк. Двор. Оп., стр. 14.  
**Коссачъ**, Андр. Пав., сс., стр. 314.  
 — Ант. Григ., кс., стр. 314.  
**Коссецкій**, Евст. Юс., стр. 249.  
 — Кондр. Юс., стр. 249.  
 — Оттонъ Юс., стр. 249.  
 — Францъ Юс., стр. 249.  
**Коссобудзскій**, Пет. Мих., стр. 230.  
**Коссовичъ**, Андр. Никл., кап. 2 ранга, стр. 315.  
 — Ив. Андр., стр. 315.  
 — Мих. Никл., шт.-кап., стр. 315.  
 — Самс. Сем., дсс., стр. 315.  
**Коссовскій**, Эд. Юс. Тит., стр. 248.  
**Коссовъ**, Ив. Уст., стр. 123.  
 — Францъ Ив., стр. 123.  
**Костарева** (бывш. Головина); стр. 128.  
**Косташникова**, Мар. Вакхивна, вд. прч., стр. 234.  
**Костевичъ**, Алдръ Вас., кск., засѣд. Усманск. Двор. Оп., стр. 19.  
**Костенецкій**, Ал-ѣй Алдр., стр. 312.  
 — Герас. Юс., кап., стр. 312.  
 — Никл. Алдр., кр., стр. 312.  
 — Никл. Ив., кр., стр. 312.  
 — Федотъ Фед., плк., стр. 312.  
 — Як. Фед., тс., стр. 312.  
**Костецкій**, Юас. Ад., стр. 183.  
**Костина**, Мар. Авг., вд. плк., стр. 157.  
 — Тат. Ив., стр. 220.  
**Костинцева**, Анна Мих., стр. 128.  
**Костинъ**, Алдръ Фед. нс., стр. 214.  
 — Ил. Ант., стр. 220.  
 — Нил. Вас., стр. 220.  
 — Пав. Сем., стр. 220.  
**Косткевичъ**, Владисл. Эразм., от. прч., денут. двор., стр. 13.  
**Костливцевъ**, Матв. Алдр., дсс., стр. 227.  
 — Пет. Пет., стр. 165.  
**Костомаровъ**, Алдръ Никл., маіоръ, стр. 171.  
 — Ал-ѣй Дм., гс., стр. 285.  
**Кострицынъ**, Никл. Мих., сс., чл. Хвалынск. Двор. Оп., стр. 17.  
**Костро**, Ант. Стан., стр. 251.  
 — Оома Стан., стр. 251.  
**Костровицкій**, Вацл. Генр., стр. 195.  
**Костылева**, Соф. Конст., стр. 285.  
**Костылевъ**, Никл. Серг., стр. 173.  
**Костырь**, Ег. Трофим., чл., Валковск. Двор. Оп., стр. 21.  
**Костюковъ**, Ал-ѣй Никл., стр. 255.  
**Костюринъ**, Вас. Пет., прч., стр. 260.  
 — Як. Пет., прч., стр. 260.  
**Костялковскій**, Карлъ Ромуал., стр. 170.  
**Костянскій**, Конст. Вас., стр. 132.  
**Косьминская** (урожд. фонъ-Бергъ.), Нат. Никл., стр. 236.  
**Косюра**, Вас. Ив., маіоръ, стр. 326.  
**Косуро**, Вас. Вас., сс., Золотоношскій предв. двор., стр. 14.  
**Косяковъ**, Арс. Ив., дсс., стр. 249.  
**Косяровскіе** (Наслѣдн. Никл. Пет.), стр. 245.  
**Котвичъ**, Ксавер. Ив., стр. 119.  
**Котельниковъ**, Артем. Наз., стр. 117.  
 — Наз. Артем., сс., стр. 117.  
**Котенина**, Анна Ив., стр. 173.  
**Котинъ**, Серг. Як., стр. 264.  
**Котлова**, Анаст. Мартын., вд. прч., стр. 161.  
**Котлуба**, Анна Генр., стр. 198.  
 — Владисл. Генр., стр. 198.  
 — Изабелла Ант., стр. 198.  
 — Мих. Генр., стр. 198.  
 — Юл. Генр., стр. 198.  
**Котляревскій**, Ал-ѣй Ив., ка., стр. 319.  
**Котляровъ**, Алдръ Прокоф., кск., стр. 168.  
**Котовъ**, Ив. Ив., от. сс., стр. 247, 16.  
 — Никл. Ив., прч., стр. 262.  
**Котоминъ**, Ил. Ал-ѣв., дсс., стр. 240.  
**Котцъ**, бар. Марквардтъ Вецеслав., от. шт.-кап., стр. 234.  
**Котынскій**, Георг. Никл., сс., стр. 328.



- Кохманскій, Вяч. Симфоріан., тс., стр. 211.  
 Кохъ-фонъ, Матв. Густ., стр. 323.  
 Коцебу, гр. Елиз. Пет., стр. 279.  
 Кочановскій, Игн. Степ., стр. 200.  
 Кочанъ, Анаст. Фед., стр. 191.  
 Коченевскій, Мод. Капит., дсс., стр. 254.  
 Кочергинъ, Ал-ѣй Ив., сс., стр. 269.  
 Кочетовъ, Владисл. Влад., кс., Харьковск. депутат. двор., стр. 21.  
 Кочубей, гр. (урожд. Кушелева-Безбородова), Варв. Алдр., стр., 311.  
 — Вас. Арк., дсс., стр. 309, 313.  
 — (Наслѣдн. Вас. Вас.), стр. 309.  
 — Викент. Пет., плк., стр. 305.  
 — кн. Викт. Серг., корн., стр. 217, 214.  
 — Мар. Ал-ѣв., жена дсс., стр. 257.  
 — Мих. Никл., предвод. двор., стр. 22, 308, 311, 312.  
 — Пет. Арк., дсс., стр. 311, 315.  
 Кочуновъ, Алдръ Дм., ттс., стр. 171.  
 — Вас. Мих., сс., стр. 171.  
 Кошанскій, Вас. Матв., стр. 207.  
 — Глѣбъ Ив.—Мих., стр. 207.  
 Кошанскій-Глѣбо, Ив. Алдр., кап., стр. 207.  
 Кошелева, Ол. Дм., жена кск., стр. 290.  
 Кошелевъ, Алдръ Род., стр. 281.  
 — Вас. Влад., кск., стр. 290.  
 — Дм. Алдр., кр., стр. 264.  
 — Никл. Ив., гв. прч., стр. 264.  
 Кошембаръ (урожд. Галкина), Юл. Пет., вд. шт. ротм., стр. 302.  
 Кошкарровъ, Ив. Дм., ттс., стр. 225.  
 — Плат. Дм., стр. 225.  
 Кошко, Варв. Каз.—Оад., стр. 121.  
 — Ив. Франц., шт. кап., стр. 223.  
 Кошлаковъ, Никл. Ив., ттс., стр. 175.  
 Кошличъ, Анат. Вас., гс., стр. 133.  
 Кравкова, Нат. Влад., жена кск., стр. 171.  
 Кравцовъ, Вас. Льв., шт-ротм., стр. 141.  
 Кравченко, Ил. Ил., сс., стр. 257.  
 — Мих. Пет., идпрч., стр. 299.  
 — Серг. Ив., стр. 333.  
 Крагельская, Якубина Эразм., стр. 203.  
 Крагельскій, Алдръ Алдр., стр. 203.  
 — Ив. Алдр., стр. 203.  
 Крамаревъ, Никл. Ив., шт-ротм., стр. 333.  
 Крамаренко, Митроф. Фед., стр. 326.  
 Крамаренкова (урожд. Богаевская), Ол. Вас., вд. кс., стр. 294.  
 Крамаренковъ, Никл. Алдр., шт. кап., стр. 304.  
 — Никл. Никл., гс., стр. 304.  
 Крамеръ, Алдръ Карл., стр. 166.  
 Кранцъ, Ив. Никл., стр. 161.  
 — Никл. Фердинанд., ттс., Горецк. депутат. двор., стр. 10.  
 Крапоткина, кн. Соф. Влад., вд. плк., стр. 143.  
 Крапоткинъ, кн. Ал-ѣй Ив., ген.-лейт., стр. 16, 245, 264.  
 — кн. Григ. Аким., стр. 264.  
 Крапухинъ, Вас. Вас., сынъ ттс., стр. 276.  
 — Вас. Серг., ттс., стр. 276.  
 — Викт. Вас., сынъ ттс., стр. 276.  
 Красенскій, Андр. Ив., кр., стр. 2, 133.  
 — Дм. Мих., от. плк., стр. 133.  
 — Серг. Ив., кр., стр. 133.  
 — Серг. Серг., стр. 287.  
 Красиновскій, Ив. Флор., стр. 151.  
 — Ксавер. Флор., стр. 151.  
 Красиновъ, Евгр. Леонт., сс., стр. 134.  
 Красина (урожд. Польшманъ), Анаст. Пет., стр. 217.  
 Красинскій, гр. Артуръ Март., стр. 200.  
 Красинская, гр. Марта Вандал., стр. 151.  
 Красицкій, гр. Ал-ѣй Ром., стр. 169.  
 — Валер. Ив., стр. 214.  
 — гр. Ив. Юл., стр. 169.  
 Красовская, Ел. Ос., стр. 200.  
 — Юзефа Ос., стр. 200.  
 — Юл. Ос., стр. 200.  
 Красовскій, Карлъ Сем., стр. 200.  
 — Левъ Ос., стр., 200.  
 — Фед. Ос., стр. 200.  
 Красницкій, Климент. Аполин., стр. 151.  
 — Францъ Каз., стр. 151.  
 Краснова, Мар. Арс., вд. есаула, стр. 157.  
 Красновъ, Арс. Ал-ѣв., есауль, стр. 157.  
 — Бор. Вас., войсков. старш., стр. 157, 5.  
 — Ив. Ал-ѣв., хорунж., стр. 157.  
 — Ив. Ив., есауль, стр. 157.  
 — Лук. Вас., войск. старш., стр. 157.  
 — Мих. Ал-ѣв., подъесауль, стр. 157.  
 — Мих. Ив., дсс., стр. 157.  
 — Никл. Ив., ген.-лейт., стр. 157.  
 — Никл. Сем., подъесауль, стр. 157.  
 Краснодемскій, Ал-ѣй Феликс., прап., стр. 229.  
 Краснокутская (урожд. Мальцова), Мар. Ал-ѣв., жена кс., стр. 294.  
 — Мар. Тим., жена доктора, стр. 161.  
 Краснопольскій, Алдръ Дм., сс., стр. 217, 214.  
 Красностановъ, Никл. Ив., стр. 157.  
 Краснощенова, Ел. Пет., стр. 161.  
 Краснощеновъ, Никл. Пав., от. корн. гв., стр. 128.  
 Краснушкинъ, Вас. Ал-ѣв., хорунж., стр. 157.  
 Краснянскій, Влад. Ив., кск., стр. 304.  
 Красовская (урожд. Карпелина), Анна Никл., жена кр., стр. 309.  
 — Люб. Стан., стр. 248.  
 — Мар. Ив., жена дсс., стр. 310.  
 Красовскій, Влад. Мих., кр., стр. 320.  
 — Григ. Никл., гс., стр. 320.  
 — Ив. Мнх., стр. 320.  
 — Конст. Вас., кск., стр. 318.



- Красовскій, Мих. Вас., тс.,** стр. 310, 318.  
 — Мих. Ив., кск., стр. 320.  
 — Юл. Март., стр. 251.  
**Крассовскій, Балтаз. Балтаз.,** стр. 169.  
 — Бронисл. Ив., ротм., стр. 333.  
**Красюкъ, Алдръ Алдр., пдплк.** арт., стр. 126.  
 — Алдръ Никл., кс., стр. 126.  
 Никл. Алдр., кс., стр. 211, 126.  
 — Пав. Алдр., нс., стр. 126.  
**Крафтъ, Мар. Никл.,** стр. 129.  
**Крашевскій, Богусл. Кает.,** стр. 325.  
 — Людв. Ант., стр. 200.  
**Крашенинникова, Авд. Ил., вд.** сс., стр. 137.  
**Крашенинниковъ, Никл. Фед.** кск., стр. 137.  
**Крейтонъ, Элоиза Евст., вл.** дсс., стр. 240.  
**Крейторъ, Леон. Богд.,** стр. 227.  
**Крейць, гр. Витол. Кипр., дсс.,** стр. 183, 8, 177.  
 — гр. Ек. Степ., жена ген. отъ кавал., стр. 235.  
**Креншинъ, Никл. Ковст., прч.** стр. 245.  
**Кременецкій, Викт. Фед., гс.** стр. 294.  
 — Ив. Степ., стр. 294, 21.  
 — Никл. Степ., стр. 294.  
 — Никл. Фед., ттс., стр. 294.  
**Кремянскій, Як. Сем., дсс.,** стр. 305.  
**Креницына, Анаст. Дан., дочь** шт.-кап., стр. 259.  
**Креницынъ, Ив. Дан., шт.-кап.,** стр. 259.  
**Крестинскій, Пет. Гавр., от.** пдплк., чл. Бобруйск. Двор. Оп., стр. 10.  
**Кретинина, Ек. Ив.,** стр. 234.  
**Кретковскій, Кипр. Фаустин.** плк., стр. 266.  
**Креушъ фонъ, Альфредъ, стр.** 187.  
 — Максимилианъ, стр. 187.  
**Крещановскій, Пет. Сем.,** стр. 333.  
**Кржечковскій, Сигизм. Игн.,** стр. 251.  
**Кржижановская, Анализа Юс-** тивіан., стр. 248.  
**Кривоногова, Ел. Пар., стр.** 173.  
**Кривоноговъ, Валент. Андр.,** нс., стр. 173.  
 — Никл. Никл., нс., стр. 333.  
**Кривоносовъ, Андр. Алдр., сс.,** стр. 148.  
**Кривошапкинъ, Левъ Ег., шт-** ротм., стр. 179.  
 — Никл. Льв., гв. прч., стр. 304.  
**Кривошеина, Мар. Пет., жена** тс., стр. 161.  
**Кривошеинъ, Ив. Степ., кап.,** стр. 307.  
**Кривскій, Ал-й Ив., кск.,** стр. 149.  
 — Влад. Алдр., стр. 267.  
 — Евг. Алдр., кск., стр. 295.  
**Кривцова, Люб. Як., жена ка.,** стр. 161.  
**Кривцовъ, Ал-й Никл., кс.,** стр. 282.  
 — Никл. Вас., гс., стр. 182.  
 — Пет. Алдр., плк., стр. 171.  
 — Як. Вас., кс., стр. 184.  
 — Як. Лаврент., стр. 161.  
**Криницкая, Соф. Алдр.,** стр. 257.  
**Криницкій, Ковст. Ив.,** стр. 257.  
 — Никл. Ив., стр. 257.  
 — Як. Як., пдпрч., чл. Ахтырск. Двор. Оп., стр. 21.  
**Кринскій, Болесл. Ярополькъ** Марцел. Ив., стр. 311.  
**Крипицкій, Матв. Амурат,** кр., стр. 151.  
**Кристи, Григ. Ив., от. гв. пор.,** Дмитровск. предв. двор., стр. 10.  
 — Ив. Вас., дсс., стр. 118.  
**Кристлибъ, Соф. Никл., жена** шт. кап., стр. 137.  
**Критская, Ол. Пав., вл. пдпрч.,** стр. 168.  
**Крицкій, Ант. Андроник., нс.,** стр. 257.  
 — Митроф. Пав., гс., стр. 257.  
 — Пав. Никл., кап., стр. 333.  
**Кричевскій, Влад. Степ., кап.,** стр. 326.  
**Криченко-Чернуцкій, Вас. Гавр.,** гс., стр. 254.  
**Кричинскій, Алдръ Ос., ка., чл.** Ошмянск. Двор. Оп., стр. 1.  
**Кронъ, Пет. Мих., пдпрч.,** засѣд. Чистоп. Мамадышск. Двор. Оп., стр. 5.  
**Кронгельмъ, гр. Пав. Карл., от.** плк. гв., стр. 240.  
**Кропоткинъ, кн. Ковст. Степ.,** стр. 195.  
 — кн. Никл. Дм., кам.-юнк., стр. 333.  
**Кропотовъ, Вас. Серг., гс.,** стр. 268.  
 — Мих. Серг., дсс., стр. 268.  
 — Никл. Серг., от. пдпрч., стр. 16, 268.  
**Кротковъ, Левъ Серг., ттс.,** стр. 265.  
 — Никл. Серг., стр. 268.  
 — Серг. Серг., кск., стр. 333.  
**Кругликова, Мар. Пав.,** стр. 323.  
 — Нат. Пав., стр. 323.  
**Кругликовъ, Георг. Никл., кск.,** стр. 211.  
 — Пав. Алдр., кск., чл. Опочецк. Двор. Оп., стр. 15.  
**Кругликъ, Никл. Ос., ка., чл.,** Борисовск. Двор. Оп., стр. 10.  
**Крузе-фонъ, Фед. Мих., ттс.,** стр. 240, 16.  
**Крузенштернъ, Альфр. Гюс-** прч., стр. 333.  
**Круновскій, Ив. Франц.,** стр. 191.  
 — Ковст. Никл., стр. 197.  
 — Пет. Никл., стр. 197.  
 — Софр. Никл., стр. 197.  
**Круммеъ-фонъ, шт. кап.,** стр. 128.  
**Крупенскій, Алдръ Никл.,** стр. 118.  
 — Вас. Ег., кр., Хотинск. предв. двор., стр. 1.  
 — Георг. Никл., стр. 249.  
 — Мих. Ег., ттс., Сорокск. депутат. двор., стр. 1.  
 — Никл. Ег., кр., стр. 270.  
**Крупскій, Бонифацій,** стр. 195.  
**Крушевскій, Викент. Ив., прч.,** стр. 205.  
**Крушинскій, Иванъ,** стр. 251.  
**Крушковскій, Алдръ Никл.,** стр. 317.  
**Кршивицкій, Алдръ Фад., сс.,** стр. 225.  
**Крыжановскій, Дм. Викт., плк.,** стр. 259.  
 — Ив. Дан., стр. 249.



- Крыжинъ, Алдръ Степ., пдпрч.,  
270, 269.  
— Вас. Пет., сс., стр. 269.
- Крыловъ, Алдръ Конст., кск.,  
засѣд. Гжатск. Двор. Оп.,  
стр. 18.  
— Андр. Фед., засѣд. Рос-  
сиенск. Двор. Оп., стр. 7.  
— Апполин. Плат., стр. 333.  
— Мих. Алдр., маіоръ, стр.  
290.  
— Никл. Алдр., прч., стр.  
269.
- Крюденеръ, бар. Гамилькаръ,  
стр. 187.  
— бар. Генрихъ, стр. 187.  
— фонъ, Зигфридъ, стр. 187.  
— бар. Карлъ, стр. 187.  
— бар. Морицъ, стр. 187.
- Крюкова, Ек. Ив., стр. 323.
- Крюковъ, Пет. Ив., сотникъ,  
стр. 154.
- Кубашъ, Никл. Конст., кск.,  
стр. 295.
- Кублицкій, Валер. Ив., гс.,  
стр. 264.  
— Пав. Ив., кск., стр. 264.
- Кублицкій-Пиотухъ, Пет. Игн.,  
тте., стр. 304.
- Кугушевъ, кн. Алдръ Алдр.,  
стр. 292.  
— кн. Алдръ Бас., стр.  
217, 214.  
— кн. Алдръ Іов., стр. 292.  
— кн. Алдръ Никл., стр.  
236.  
— кн. Алдръ Серг., кр., засѣд.  
Елатомск. Двор. Оп., стр.  
19.  
— кн. Вяч. Алдр., стр. 292.  
— кн. Леон. Никл., стр.  
236.  
— кн. Никл., Іов., шт.  
кап., стр. 236.
- Кудашевъ, кн. Ал-ѣй Ив., нс.,  
стр. 281.  
— кн. Влад. Ив., кск., стр.  
177, 281.  
— кн. Никл. Ив., ка., стр.  
281.
- Кудлай, Геннад. Пет., стр. 219.
- Кудревичъ, Андр. Ад., стр.  
277.  
— Ив. Ив., стр. 170.
- Кудрина, Мар. Серг., стр. 171.
- Кудрявцева, Ек. Ив., стр. 285.  
— Елиз. Ив., стр. 285.  
— Соф. Ив., стр. 285.  
— Соф. Мих., жена тте.,  
стр. 217.
- Кудрявцевъ, Алдръ Ив., шт.-  
кап., стр. 264.  
— Алдръ Мих., стр. 166.
- Кудрявцевъ, Влад. Ив., шт.-  
кап., стр. 264.  
— Дм. Ростисл., кск., стр.  
307.  
— Митроф. Андр., ка., за-  
сѣд. губерн. Двор. Оп.,  
стр. 2.  
— Мих. Мих., стр. 166.  
— Пет. Никл., тте., стр.  
234.  
— Фед. Дм., стр. 307.
- Кудрявый, Викт. Андр., тте.,  
стр. 134.  
— Влад. Андр., кск., стр.  
134.  
— Левъ Андр., стр. 134.
- Кузинъ, Евг. Дормид., сс.,  
стр. 144.
- Кузминъ, Влад. Никл., тте.,  
стр. 236.  
— Ив. Никл., гс., стр. 282.  
— Мих. Никл., сс., стр. 236.  
— Никл. Андр., сс., стр. 282.  
— Никл. Никл., кр., стр. 236.
- Кузминъ - Караваевъ, Алдръ  
Алдр., от. гв. ротм., стр.  
333.
- Кузнецова, Елиз. Конст., же-  
на кап., стр. 212.
- Кузнецовъ, Агафангелъ Ег.,  
шт.-ротм., стр. 142.  
— Алдръ Степ., ка., стр.  
220, 214, 219.  
— Дм. Дм., стр. 306.  
— Ив. Пав., тте., стр. 141.  
— Конст. Іоан., нс., засѣд.  
Чистоп. Мамадышск.  
Двор. Оп., стр. 5.  
— Мих. Ив., ген.-маіоръ,  
стр. 154.  
— Серг. Алдр., корнетъ,  
стр. 214, 220.
- Кузьмина, Альфина Ив., стр.  
224.  
— Мар. Ил., стр. 227.  
— Мар. Пет., жена гс.,  
стр. 281.  
— Праск. Ив., стр. 227.  
— Соф. Ден., стр. 224.
- Кузьмина - Короваева, Клав.  
Флег., вд. плк., стр. 322.
- Кузьминскій, Никл. Льв., гс.,  
стр. 236, 235.
- Кузьминъ, Алдръ Арс., стр.  
227.  
— Анат. Арс., стр. 227.  
— Вас. Вас., тте., стр. 175.  
— Влад. Никл., тте., стр.  
234.  
— Влад. Никл., кап., стр.  
15, 262.  
— Влад. Фед., стр. 173.  
— Дм. Алдр., кск., стр. 276.
- Кузьминъ, Конст. Никл., сс.,  
стр. 240, 227.  
— Никл. Льв., ка., чл. Ви-  
лейск. Двор. Оп., стр. 1.  
— Пет. Алдр., гс., стр. 276.  
— Пет. Вас., пдпрч., стр.  
175.  
— Пет. Пет., нс., стр. 262.  
— Фед. Ал-ѣев., дсс., стр.  
240.
- Кузьминъ-Короваевъ, Твердисл.  
Никл., контръ адмир.,  
стр. 214.
- Кузьмицкій, Игн. Викент., стр.  
151.  
— Серг. Ив., стр. 161.
- Кукевичъ, Зеновъ Игн., ка.,  
Борисовск. депутат. двор.,  
стр. 10.
- Кукинъ, Никл. Никл., кр.,  
стр. 261
- Куклярскій, Евмен. Карп.,  
стр. 285.
- Куколевская, Ел. Никл., стр.  
141.  
— Елекониза Дм., стр. 141.
- Куколевскій, Вас. Серг., стр.  
141.  
— Фед. Серг., кр., стр. 141.
- Куколевскій-Плачковскій, Никл.  
Андр., шт. кап., стр.  
303.
- Куколь-Яснопольская, Элеон.  
Як., вд. ротм., стр. 304.
- Куколь-Яснопольскій, Алдръ  
Іос., прч., стр. 304.  
— Влад. Алдръ., кс., стр.  
304.  
— Конст. Никл., тте., стр.  
304.  
Никл. Алдр., от. прч.,  
стр. 296.
- Кукурановъ, Пет. Серг., стр.  
165.
- Кулаковъ, Алдръ Пав., сс.,  
стр. 289.  
— Никл. Никл., прч., стр.  
333.
- Куланъ-Около, Алдръ Пет.,  
стр. 207.  
— Никл. Ад., стр. 207.  
— Стан. Сем., стр. 207.
- Кулешовъ, Пав. Ал-ѣев.,  
артил. прч., стр. 291.  
— Пав. Степ., гс., Кирса-  
новск. депутат. двор., стр.  
19.
- Кулешъ, Мих. Феликс., стр.  
202.
- Кулжинская (урожд. Вернеръ  
по 1 мужу Супрунова),  
Ел. Карл., жена дсс., стр.  
137.



- Куликовская, Евд. Никл, жена плк., стр. 148.
- Куликовскій, Алдръ Никан., плк., стр. 148.
- Викент. Ив., стр. 151.
- Виссар. Пав., прч., стр. 148.
- Дм. Льв., стр. 333.
- Ив. Пет., шт. ротм., стр. 148.
- Никл. Пет., кап., стр. 148.
- Пет. Пет., яс., стр. 148.
- Ос. Викент., стр. 151.
- Куличенно, Влад. Вас., стр. 255.
- Кулишъ, Алдра Зах., стр. 161.
- Куломзинъ, Алдръ Апол., ттс., стр. 132.
- Анат. Никл., дтс., стр. 172, 173.
- Ив. Апол., ттс., стр. 132, 133.
- Култашевъ, Алдръ Вас., от. корн., стр. 133.
- Дм. Вас., ка., стр. 129.
- Никл. Вас., от. пдпрч., стр. 129.
- Серг. Алдр., стр. 129.
- Култышкинъ, Никл. Ив., кск., стр. 154.
- Кулунчаковъ, Яв. Мих., гс., стр. 216, 214.
- Кульгачевъ, Ал-ѣй Пет., ген. отъ кавалеріи, стр. 155.
- Кульжинскій, Никл. Осип., стр. 224, 12.
- Кульпинскій, Алдръ Меч., стр. 281.
- Меч. Ив., от. шт. кап., стр. 281.
- Кульчиковскій, Вацл. Фом., стр. 251.
- Сигизм. Фом., стр. 252.
- Кульчицкій, Владиміръ, стр. 252.
- Евст. Пав., стр. 249.
- Игн. Ив., стр. 249.
- Кулябно, Конст. Фед., дсс., пред. двор., стр. 312, 22.
- Никл. Фед., гс., стр. 312.
- Кулябно-Корецкая, Ол. Мих., вд. корн., стр. 319.
- Кулябно-Корецкій, Ив. Ив., стр. 308.
- Ив. Григ., плк., стр. 319.
- Кумани, Мих. Мих., кап. 2 ранга, стр. 295.
- Кумановскій, Юл. Алдр., стр. 249.
- Кунаковъ, Степ. Ив., сотн., Ростовск. на Дону предвод. двор., стр. 4
- Кундзичъ, Игн. Лавр., стр. 151.
- Куницынъ, Ив. Зах., от. кап., стр. 295.
- Пав. Зах., ттс., стр. 295.
- Кунцевичъ, Степ. Хризостом., стр. 202.
- Кунцманъ, Алдра Фед., стр. 224.
- Купинскій, Ант. Стан., сс., стр. 137.
- Купріяновъ, Алдръ Пав., шт. кап. зап., стр. 172, 127, 128.
- Влад. Пет., Казанско-Царевококш. депутат. дворян., стр. 5,
- Мих. Пав., стр. 128.
- Никл. Еф., чл. Солигаличск. Двор. Оп., стр. 7
- Никл. Пав., стр. 128.
- Пет. Христоф., дсс., стр. 165.
- Серг. Никл., пдпрч., стр. 333.
- Кураго, Ипп. Ив., стр. 125.
- Куракинъ, кн. Анат. Алдр., дсс., стр. 271, 321, 333.
- кн. Анат. Ал-ѣев., дсс., Мологск. депутат. двор., стр. 22.
- кн. Бор. Алдр., нс., стр. 232, 270.
- кн. Мих. Анат., стр. 321.
- Курасова, Варв. Ег., вд. кск., стр. 177.
- Курбатовъ, Никл. Алдр., стр. 228, 333.
- Курдюмова, Анна Мих., вд. кс., стр. 299.
- Соф. Ив., жена шт.-кап., стр. 181.
- Курдюмовъ, Ал-ѣй Дм., кр., засѣд. Новооскольск. Двор. Оп., стр. 8.
- Вас. Вас., прап., стр. 179.
- Вас. Ив., стр. 179, 8.
- Григ. Никл., кр., стр. 179.
- Дм. Пет., от. пдплк., чл. Трокск. Двор. Оп., стр. 2.
- Ил. Ег., стр. 179, 268.
- Ил. Ив., шт. ротм., стр. 179.
- Мих. Вас., кр., стр. 181.
- Пав. Ил., пдпрч., стр. 179.
- Курзакова, Нат. Мих., стр. 323.
- Куриловичъ, Андр. Сем., стр. 135.
- Ант. Сем., стр. 135.
- Курисъ, Ив. Ив., корн., стр. 306.
- Ив. Иракл., от. тс. шталмейст., стр. 303, 306.
- Курновская, Варв. Григ., стр. 161.
- Курновскій, Мих. Вас., стр. 292.
- Курловъ, Арк. Евгр., стр. 151.
- Курнакова, Люб. Пет. вд. ген.-маіора, стр. 157.
- Курнаковъ, Алдръ Сем., прч., стр. 219.
- Ал-ѣй Сем., прч., стр. 214.
- Ир. Дм., шт. ротм., стр. 155.
- Никл. Никл., сотн., стр. 157.
- Юр. Сем., сотн., стр. 157.
- Курноссовъ, Влад. Никл., пдпрч. 177.
- Влад. Як., прч., стр. 299.
- Ив. Влад., прч., стр. 299.
- Никл. Влад., гс., стр. 299.
- Пет. Дм., Боровск. предвод. двор., стр. 6.
- Як. Влад., кр., стр. 299.
- Курочкинъ, Влад. Никл., кр., засѣд. Бузулукск. Двор. Оп., стр. 16.
- Куроѣдовъ, Ал-ѣй Ив., ттс., стр. 127.
- Вас. Ив., ттс., предв. дворян., стр. 2, 133, 132.
- Курски-Гомратъ, Алдръ Ад., стр. 207.
- Ант. Фад., стр. 207.
- Григ. Ад., стр. 207.
- Григ. Іос., стр. 207.
- Григ. Фад., стр. 207.
- Ив. Ад., стр. 207.
- Іос. Вас., стр. 207.
- Іос. Григ., стр. 207.
- Мих. Ад., стр. 207.
- Мих. Карл., стр. 207.
- Петръ, стр. 207.
- Курскій, Никл. Пав., ттс., стр. 318.
- Курской, Григ. Фед., гс., стр. 293.
- Куровскій, Брунонъ Мих.-Райн., стр. 121.
- Влад. Марцев., стр. 147.
- Куровской, Аристар. Авер., стр. 292.
- Курочкинъ, Ив. Мих., кск., стр. 299.



- Курочкинъ, Степ. Афан., пдплк., стр. 157.  
 Курута, Влад. Ив., сс., стр. 131.  
 Курчачиновъ, Дм. Иоас., стр. 183.  
 Курчеева, Елис. Ал-фев., стр. 292.  
 — Мар. Пет., стр. 292.  
 — Над. Пет., стр. 292.  
 Курчеевъ, Ал-фй Пет., стр. 292,  
 Курчениновъ, Алдръ Пет., стр. 175.  
 — Анаг. Пет., гс., стр. 175.  
 — Конст. Пет., д-ръ м., Бѣлгородск. депутат. двор., стр. 8.  
 — Серг. Никл., сс., предводитель дворянства, стр. 301, 2.  
 Куршева, Праск. Ив., стр. 236.  
 Кураковъ, Алдръ Пав., кап. артил., стр. 176.  
 — Ив. Пет., инж. шт.-кап., стр. 276.  
 — Иоас. Пав., кап., стр. 178.  
 — Левъ Мих., прч., стр. 176.  
 — Никл. Ив., от. шт.-кап., Бѣльск. депутат. двор., стр. 17.  
 — Никл. Пав., прч., стр. 178.  
 Кусова, бар. Анна Пав., жена дсс., стр. 240.  
 Кусовъ, бар. Бор. Ал-фев., гв. шт. ротм., стр. 240.  
 Кусонскій, Сем. Льв., стр. 276.  
 Кустаревскій, Ал-фй Никл., от. шт. ротм., стр. 131, 281.  
 Кутанинъ, Пав. Вас., сс., Владимірск. предвод. двор., стр. 2.  
 Куткинъ, Никл. Евг., нс., стр. 270.  
 Кутлубаевъ, Мустафа Вильдан., стр. 292.  
 Кутлубицкій, Іос. Пав., дсс., стр. 216, 214.  
 Кутузова, Алдра Конст., стр. 261.  
 — Праск. Ал-фев., стр. 261.  
 Кутузовъ, Алдръ Никл., гс., стр. 261.  
 — Бор. Никл., стр. 261.  
 — Дм. Як., кск., стр. 225, 12, 333.  
 — Конст. Никл., шт. кап., стр. 261.  
 — Мих. Влад., стр. 228, 12.  
 Кутыевъ, Конст. Як., кск., стр. 235.  
 Кутырина, Над. Куз., стр. 220.  
 Кухлевскій, Іос. Ив., стр. 286.  
 Куценкова, Калер. Алдр., стр. 299.  
 Куць-Тулубовскій, Як. Андр., плк., стр. 255.  
 Кучевскій, Сигизм. Игн., стр. 191.  
 Кученевъ, Леон. Ив., стр. 264.  
 — Серг. Ив., кандидат. правъ, стр. 264.  
 Кучеровъ, Як. Влад., кап., стр. 303.  
 Кучинскій, Витол. Дан., присяжн. повѣр., стр. 135.  
 — Людвикъ, стр. 252.  
 — Марьянъ, стр. 252.  
 — Никл. Евст., от. кап., стр. 306.  
 — Францъ, стр. 252.  
 Кучинъ, Ал-фй Дм., стр. 286.  
 Кучковскій, Сильвестръ., стр. 135.  
 Кучманъ, Ив. Ив., кр., чл. Золотоношск. Двор. Оп., стр. 14.  
 Кушаневичъ, Еф. Фед., стр. 317.  
 — Пав. Фед., стр. 317.  
 Кушелева, Мар. Ив., стр. 220.  
 Кушелевъ, Андр. Андр., кап., гв., стр. 261, 286.  
 — Влад. Лук., Холмск. депутат. двор., стр. 15.  
 Кушнаревъ, Алдр. Вас., есаулъ, стр. 157.  
 Кущъ, Афан. Пав., засѣд. Александровск. Двор. Оп., стр. 5.  
 Кѣтлинскій, Владисл., Викент., стр. 249.  
 Кюстернъ фонъ, Алдръ Богд., стр. 128.

## Л

- Лабецкій, Ад. Ив., стр. 125.  
 — Ив. Іос., стр. 125.  
 — Лавр. Іос., стр. 125.  
 — Никл. Іос., стр. 125.  
 — Стеф. Іос., стр. 125.  
 Лабинская, Анна Феликс., вд. сс., стр. 162.  
 Лабудзинскій, Діонис. Никл., дсс., стр. 134.  
 — Емел. Діонис., стр. 134.  
 — Мих. Діонис., стр. 134.  
 Лабунскій, Бронисл. Зелисл., стр. 125.  
 Лаврентьевъ, Вас. Ив., гс., стр. 181.  
 — Прохоръ Влад., чл. Константиноградск. Двор. Оп., стр. 14.  
 Лавриненно, Дан. Ив., сс., стр. 311.  
 — Никл. Еф., прч., стр. 314.  
 Лавриновскій, Никл. Пав., дсс., стр. 258.  
 Лаврова, Вѣра Нил., стр. 259.  
 — Ек. Никл., стр. 259.  
 — Леонила Конст., стр. 261.  
 — Нина Алдр., жена ка., стр. 128.  
 Лавровъ, Алдръ Евгр., чл. Ржевск. Двор. Оп., стр. 19.  
 — Алдръ Степ., от. ген. маіоръ, стр. 245.  
 — Ал-фй Макс., стр. 287.  
 — Григ. Арс., от. прч., стр. 261.  
 — Григ. Григ., стр. 261, 15.  
 — Мих. Григ., ка., стр. 260.  
 — Мих. Никл., прч., стр. 134.  
 Лагофетъ, Никл. Пав., кап. гв., стр. 176, 181.  
 — Пав. Пав., шт.-ротм., стр. 176, 181.  
 Лагофетъ, Пет. Пав., пдплк., стр. 181, 176.  
 — Никл. Влад., гв. прч. зап. стр. 271.  
 Лагранжъ, Влад. Влад., гв. корн. зап., стр. 271.  
 — Никл. Влад., гв. прч. зап., стр. 271.  
 Ладыженская, Алдра Дм., жена ротм., стр. 285.  
 — Алдра Фед., жена дсс., стр. 285.  
 — Ол. Влад., вд. гв. кап., стр. 234.  
 Ладыженскіе, (Наслѣдн. Дар. Пет.), стр. 137.  
 Ладыженскій, Алдръ Алдр., дсс., стр. 285.  
 — Андр. Никл., кс., стр. 286, 19.



- Ладыженскій, Конст. Никл.,  
вс., стр. 286.  
— Никл. Вас., стр. 127.  
— Серг. Никл., кр., чл.  
Сердобск. двор. оп.,  
стр. 17.  
— Серг. Фед., от. гв. кап.,  
стр. 216.
- Лазарева, Мар. Серг., жена  
ген.-маіора, стр. 183.
- Лазаревичъ, Алдра Вас., же-  
на кс., стр. 266.  
— Мих. Фед., ка., стр. 266.  
— Никл. Дм., ттс., стр. 309.  
— Серг. Андр., стр. 271.
- Лазаревскій, Алдръ Матв.,  
стр. 312.
- Лазаревъ, Алдръ Дм., стр. 273.  
— Дм. Степ., кск., стр. 234.  
— Мих. Пав., плк., стр. 333.  
— Никл. Степ., ген.-маіоръ  
арт., нач. бригады, стр.  
183, 185, 177, 234.  
— Пет. Степ., ген.-лейт.,  
команд. крѣпости г. Ли-  
бавы, стр. 234.  
— Стеф. Герас., ттс., стр.  
296.
- Лазаревъ - Станицевъ, Фед.  
Влад., ттс., стр. 245.
- Лазаренко, Мих. Фед., стр. 312.  
— Никл. Фед., дсс., стр. 312.
- Лазно, Григ. Тим., кр., стр.  
255.  
— Як. Тим., стр. 255.
- Лазовскій, Ант. Людв.-Ант.,  
стр. 121.  
— Ант. Матв., стр. 121.  
— Іос. Оад., стр. 121.  
— Оома Матв., стр. 121.
- Лайневичъ, Влад. Ив., прч.,  
328.  
— Конст. Ив., кс., стр. 315,  
319.
- Лалетина, Варв. Григ., стр.  
220.
- Лалощъ, Мих. Никл., стр.  
333.
- Ламанинъ, Гавр. Серг., ттс.,  
стр. 211.  
— Никл. Серг., кап., засѣд.  
Бѣлевск. двор. оп., стр.  
20.
- Ламанская, Алдра Карл., же-  
на тс., стр. 240.
- Ламанскій, Алдръ Ив., шт.-кап.,  
стр. 227.  
— Евг. Ив., тс., стр. 247,  
240.  
— Конст. Пав., стр. 227.
- Ламздорфъ, гр. Густавъ, стр.  
174.  
— гр. Юлія, стр. 174.
- Ламздорфъ-Галаганъ, гр. Ко-  
нст. Никл., ген.-лейт.,  
стр. 253.
- Лампси, Мих. Харламп., пдпр.,  
Феодосійск. предв. двор.,  
стр. 18.
- Ландстенъ фонъ, Эд. Фед., дсс.,  
стр. 287.
- Ланевскій-Волкъ, Болесл. Игн.,  
стр. 191, 202.  
— Никл. Игн., стр. 202.
- Ланшинъ, Никл. Мих., стр.  
162.
- Ланько, Игн. Боневентур., кр.,  
стр. 207.
- Лапацинскій, Вяч. Алдр., стр.  
144.
- Лапчинская, Елиз. Вас., стр.  
323.
- Лапина, Юл. Влад., стр. 292.
- Лаппо, Алдръ Пет., плк., стр.  
178.
- Лаптевъ, Григ. Сем., кск., стр.  
266.
- Ларіонова, Елиз. Дав., вд.  
пдплк., стр. 234.
- Ларіоновъ, Влад. Алдр., гс.,  
Городищенск. депутат. дво-  
рян., стр. 13.  
— Мих. Вас., ка., стр. 236.
- Ларуй, Вас. Никл., дсс., стр.  
162.
- Ласковскій, Мих. Никл., гс.,  
стр. 290.
- Латинская, Мар. Мих., вд. ка.,  
стр. 320.
- Лаубе, Влад. Никл., корн.,  
стр. 214, 219.
- Лауданскіе—см. конецъ буквы.
- Лаунитцъ фонъ, Федоръ, стр.  
174.
- Лауницъ фонъ-деръ, Влад.  
Фед., плк., предводитель  
дворянства, стр. 281, 305,  
21.
- Лацная, Дар. Пет., стр. 323.
- Лачинова (урожд. бар. Корфъ),  
Над. Вас., жена прч.,  
стр. 144, 299.
- Лачиновъ, Влад. Евд., прч.,  
стр. 144.  
— Ив. Адріан., пдпрч.,  
засѣд. Спасск. двор. оп.,  
стр. 19.  
— Серг. Апол., сс., стр. 235.
- Лашкаревъ, Алдръ Георг., стр.  
333.
- Лашкевичъ, Ал-ѣй Филиц.,  
стр. 315.  
— Анат. Степ., стр. 315.  
— Евг. Филип., стр. 315.  
— Никл. Ал-ѣев., плк., стр.  
328.
- Лашкевичъ, Филип. Ив., ген.-  
маіоръ, стр. 315.
- Лащилина, Ел. Ив., жена со-  
тн., стр. 157.
- Лащилинъ, Арк. Степ., хору-  
нж., стр. 157.  
— Никанд. Арк., кап. ген.  
штаба, стр. 157.  
— Никл. Арк., стр. 157.  
— Степ. Арк., стр. 157.  
— Всев. Мих., ттс., стр.  
312.  
— Ив. Георг., гс., стр. 141.  
— Люб. Ант., стр. 141.  
— Никл. Мих., вс., стр. 312.  
— Степ. Мих., корн., стр.  
312.  
— Фед. Никл., кр., стр.  
157.
- Лашинскій, Мих. Фед., кап. 2  
ранга, стр. 312.  
— Фед. Фед., кск., стр. 312.
- Лашъ, Соф. Іос., стр. 202.
- Лебедева, Елиз. Феоф., стр.  
129.  
— Ол. Евст., стр. 323.
- Лебедевъ, Алдръ Алдр., стр.  
128, 167.  
— Алдръ Григ., вс., стр.  
257.  
— Арк. Влад., засѣд. Ям-  
польск. двор. оп., стр.  
13.  
— Вас. Ал-ѣев. ттс., стр.  
147.  
— Георг. Григ., стр. 257.  
— Леон. Мих., стр. 277.  
— Матв. Андр., гс., стр.  
257.  
— Никл. Афан., стр. 291,  
20.  
— Пет. Никл., плк., стр.  
321.  
— Пет. Як., ка., засѣд.  
Свіяжск. двор. оп., стр.  
5.
- Лебединскій, Прокоф. Пет.,  
стр. 162.
- Лебле, Варв. Мих., стр. 220.
- Левандовская, Романія Ив.,  
стр. 197.
- Левандовскій, Алдръ Ант.,  
ротм., стр. 333,  
— Ив. Матв., стр. 151.  
— Іос. Феликс., стр. 197.
- Левашева, Анна Алдр., стр.  
323.  
— Елиз. Дм., стр. 224.
- Левашевъ, стр. 128.  
— Андр. Фед., стр. 323.  
— Валер. Валер., мичманъ,  
стр. 214.  
— Валер. Никл., стр. 214.



- Левашевъ, Вяч. Валер., прап., стр. 214.  
— Никл. Алдр., пдпрап., Бѣлевск. депут. двор., стр. 20.
- Левашовъ, Алдръ Валер., стр. 272.  
— гр. Влад. Вас., ген.-инф., стр. 240.  
— Никл. Никл., стр. 295.  
— Степ. Степ., прч., стр. 295.
- Леве, Феликсъ Авг., нс., стр. 240.
- Левенгофъ, Алдръ Порф., гв. ротм., стр. 333.
- Левенталь, Мих. Мих., стр. 259.  
— Никл. Густ., стр. 287.  
— Шарлота Фед., вд. нс., стр. 259.
- Левенштернъ-фонъ, Отто, стр. 187.
- Левестамъ, Арк. Юл., от. шт. кап., стр. 291.
- Левина, Юл. Авг., вд. ген.-маіора, стр. 235.
- Левинъ, Мих. Ал.-фев., от. маіоръ, чл. Петровск. двор. оп., стр. 17.
- Левитскій, Никл. Пет., плк., стр. 148.
- Левицій, Анастас. Никл., стр. 279.  
— Виталисъ Ад., стр. 252.  
— Гавр. Никл., стр. 279.  
— Илл. Никл., стр. 279.  
— Іос. Деонис., стр. 252.  
— Пав. Ив., кск., Чернск. предв. двор., стр. 20.  
— Пет. Дороф., стр. 249.
- Левковичъ, Вас. Ив., дсс., стр. 176.  
— Владисл.—Франц. Ив., стр. 121.  
— Каз. Эд., стр. 325.  
— Ксавер.-Франц. Ив., стр. 121.  
— Мих. Степ., стр. 191.  
— Цез. Вацл.—Франц., стр. 121.
- Левоничъ-Волкъ, Раймундъ Леонъ Ад.—Леон., стр. 207.
- Левченко, Алдръ Георг. дсс., стр. 141.
- Левшина, Анна Як., стр. 299.
- Левшинъ, Ив. Ипп., кр., стр. 181.
- Легатовичъ, Сем. Игн., стр. 191.
- Ледковъ, Арк. Деом., ген.-маіоръ, стр. 155.
- Ледуховская, гр. Алдра Алдр., стр. 195.
- Ледуховскій, гр. Игн. Ос., стр. 119.
- Леженскій, Болесл. Ферд., стр. 325.
- Леляковъ, Вас. Мих., шт.-ротм., стр. 295.
- Лемне, Алдръ Конст., стр. 226.  
— Влад. Макс., кс., стр. 219.
- Леммергирдъ, Генріета Христ., стр. 197.
- Лемсонъ, Пав. Алдр., гс., стр. 240.  
— Пет. Алдр., сс., стр. 240.
- Ленинъ, Вас. Серг., гс., стр. 214, 220.
- Ленкевичъ, Болесл. Ив., стр. 197.  
— Владисл. Викент., стр. 197.  
— Владисл. Игн., стр. 191.  
— Мих. Игн., стр. 197.  
— Сабинъ Игн., стр. 197.  
— Стан. Франц., стр. 197.
- Ленская (урожд. Доломанова), Лид. Серг., стр. 147.
- Ленскій, Гиляр. Алдр., стр. 119, 195.  
— Зен. Алдр., стр. 195.  
— Конст. Алдр., стр. 195.  
— Мих. Алдр., стр. 195.  
— Мих. Ант., стр. 196.  
— Никл. Алдр., прч., стр. 157.
- Ленсъ, Ив. Андр., сс., стр. 165.  
— Конст. Андр., стр. 165.
- Лентовскій, Алдръ Пет., стр. 196.
- Ленчевскій-Самотый, Ив. Юр., стр. 121.
- Леонардъ, Ег. Пав., кр., Аккерманск. депут. двор., стр. 1.  
— Кирьякъ Вас., дсс., стр. 118.
- Леонова, Мар. Андр., жена шт.-кап., стр. 162.  
— Ол. Ив., жена ген.-маіора, стр. 162.
- Леоповъ, Вас. Григ., стр. 162.  
— Мих. Ив., шт. ротм., за-сѣд. Павлоградск. Двор. Оп., стр. 5.
- Леонтовичъ, Адел. Фед., вд. ген.-лейт., стр. 316.  
— Елис. Антон., шт.-кап., чл. Золотоношск. двор. оп., стр. 14.  
— Меланія, стр. 162.
- Леонтовичъ, Фед. Мак., стр. 162.
- Леонтовскій, Мих. Ив., кс., стр. 254.
- Леонтьевъ, Алдръ Степ., ттс., стр. 305.  
— Влад. Ив., кандидат-правъ, стр. 240.  
— Георг. Никл., стр. 185.  
— Ив. Ив., корн., стр. 232.  
— Ив. Мих., кс., стр. 127, 232.  
— Ив. Серг., кс., Виленск. предв. двор., стр. 1.  
— Мих. Мих., сс., предводитель дворянства, стр. 132, 127, 232, 333, 2.  
— Пет. Никл., прч., стр. 176.  
— Фед. Ив., пдплк., стр. 232.
- Лернамъ, Ив. Домин., стр. 249.
- Лермонтова, Елиз. Никл., жена ген.-маіора, стр. 266.
- Лермонтовъ, Ал.-Фй Ив., ка., стр. 143.  
— Влад. Влад., профессоръ, стр. 266.
- Лерхе, Варв. Степ., вд. ротм., стр. 168.  
— Герм. Густ., тс., стр. 240.
- Лесевицій, Алдръ Сем., прч., стр. 296.  
— Дм. Сем., кск., стр. 296.  
— Никл. Сем., гс., стр. 296, 21.  
— Ром. Дм., сс., стр. 296.
- Лескевичъ, Ив. Клим., стр. 325.  
— Никл. Дм., механикъ, стр. 285.  
— Пав. Дм., плк., стр. 285.
- Лесли, Влад. Пет., мичманъ, стр. 276.  
— Ив. Пет., прч., стр. 276.  
— Мих. Алдр., Духовщинск. депут. двор., стр. 17.  
— Ол. Влад., вд. кап., стр. 276, 277.
- Леуданская, Мар. Алдр., стр. 266.
- Леуданскій, Никодим. Франц., врачъ, стр. 266.
- Лешковъ, Алдръ Вас., стр. 211.
- Лещенецкій, Ив. Авксент., от. плк., чл. Лидск. двор. оп., стр. 1.
- Лещенко, Алдръ Ив., кск., стр. 254.
- Лещенкова, Над. Кириак., вд. кр., стр. 254.
- Лещиць - Скаршевскій, Витол. Людв., стр. 135.



- Лешицъ, Эд. Людв., стр. 135.  
 Ливенъ, свѣтл. кн. Алдръ  
 Андр., кам.-юнк., Брон-  
 ницк. предв. двор., стр.  
 10.  
 — бар. Ал-ѣй Карл., стр.  
 174.  
 — фонъ, бар. Арнольдъ, за-  
 сѣд. Сирот. Суд., стр. 8.  
 — кн. Георг. Андр., стр.  
 174.  
 — Луиза Ег., жена сс.,  
 стр. 217.  
 Ливотовъ, Алдръ Алдр., стр.  
 287.  
 — Алдръ Ив., стр. 287.  
 — Никл. Ив., стр. 287.  
 де-Ливронъ, Алдръ Карл., от.  
 кап. 1 ранга, стр. 248.  
 — Пав. Карл., кап. 1 ран-  
 га, стр. 245.  
 Лидерсъ, Ек. Ал-ѣев., жена  
 пдплк., стр. 144.  
 Лизаудеръ фонъ, Готтрардъ,  
 стр. 187.  
 — Корнелия, стр. 187.  
 Лизогубъ, Алдра Фед., стр.  
 320, 310.  
 — Ил. Андр., кс., стр. 310.  
 — Ил. Витал., сс., стр. 257.  
 — Фед. Андр., предводитель  
 дворянства, стр. 310,  
 320, 22.  
 Ликъ, Пет. Никл., ттс., стр.  
 214, 216, 220, 11.  
 Лилиенфельдъ фонъ, Алек-  
 сандръ, стр. 187, 22.  
 — Георгъ, стр. 187.  
 — Мар. Влад., жена ка.,  
 стр. 236, 235.  
 — фонъ, Отт. Отт., ландр.,  
 стр. 22.  
 — Пав. Алдр., кск., стр.  
 232.  
 — Фридрихъ, стр. 187.  
 — Эдуардъ, стр. 187.  
 Лилиенфельдъ-Тоаль, Пав. Пав.,  
 стр. 247.  
 — Фед. Пав., стр. 247.  
 Лимаповскій, Анат. Ант., стр.  
 227.  
 Линденеръ, Алдръ Влад., ка.,  
 стр. 214.  
 — Андр. Алдр., прч., стр.  
 176.  
 Линдфорсъ, Ек. Як., жена  
 шт.-кап., стр. 310.  
 Линевъ, Никл. Ив., сс., стр.  
 172.  
 Линицій, Ив. Ив. ттс., стр.  
 293, 21.  
 — Леон. Ив., пдпрч., стр.  
 294.  
 Линтварева, Мар. Вас., жена  
 ттс., стр. 311.  
 Линтваревъ, Георг. Мих., стр.  
 304.  
 — Мих. Ант., стр. 311.  
 — Пав. Мих., стр. 304.  
 — Серг. Вас., стр. 304.  
 Липгартъ фонъ, Рейнгольдъ,  
 стр. 187.  
 — Фердинандъ, стр. 187.  
 Липковскій, Левъ Генр. Вла-  
 дисл. Генр., стр. 170.  
 — Сигизм. Генр. Станисл.  
 Генр., стр. 170.  
 Липницкій, Ив. Фелиц., стр.  
 121.  
 — Иос. Ант., стр. 121.  
 — Иос. Ив., стр. 121.  
 — Митроф. Флор., плк.  
 артил., стр. 308.  
 Липская, Гортензія Алдр.,  
 стр. 200.  
 — Людвика Алдр., стр. 249.  
 Липскій, Алдръ Лук., сс., стр.  
 257.  
 — Викт. Лук., кск., стр.  
 320.  
 — Витол. Конст., стр. 135.  
 — Каз. Конст., стр. 135.  
 — Никл. Онуфр., шт.-кап.,  
 стр., 307.  
 Липяцкій, Георг. Ив., стр. 256.  
 Лисаневичъ, Варв. Дм., жена  
 ротм., стр. 141.  
 — (Наслѣдн. Вас. Ив.), стр.  
 141.  
 — Дм. Дм., ген.-маіоръ, стр.  
 148.  
 — Ел. Андр., жена дсс., стр.  
 148.  
 — Ив. Ал-ѣев., дсс., стр.  
 141.  
 — Пелаг. Фед., жена ген.-  
 маіора, стр. 149.  
 Лисенковъ, Григ. Ив., сс.,  
 стр. 240.  
 Ив. Андр., сс., стр. 240.  
 Лисовскій, Алдръ Ив., стр.  
 205, 315.  
 — Алдръ Стан., стр. 151.  
 — Ант. Никл., стр. 151.  
 — Арк. Алдр., стр. 121.  
 — Викт. Ив., стр. 315.  
 — Ив. Ив. стр. 191.  
 — Касперъ Онуфр. стр.  
 151.  
 — Конст. Мих., стр. 151.  
 — Матв. Стан., стр. 151.  
 — Ос. Никл., стр. 151.  
 Листовская, Мар. Ив., стр.  
 292.  
 — Мар. Феликс., жена дсс.,  
 стр. 319.  
 Листовская, Над. Андр., стр.  
 293.  
 Листовскій, Алдръ Степ., стр.  
 20, 293.  
 Евг. Алдр., стр. 293.  
 Ив. Степ., дсс., предво-  
 дитель дворянства, стр.  
 319, 22.  
 — Пет. Пет., стр. 293.  
 — Пет. Степ., стр. 293.  
 Листовъ, Пет. Никл., стр.  
 220, 214.  
 Листопадскій, Георг. Сем.,  
 стр. 299.  
 Литвинова, Лид. Ив., вд. ген.  
 лейт., стр. 290.  
 Литвиновъ, Ал-ѣй Никл., сс.,  
 стр. 176, 8.  
 — Ив. Сем., ка., стр. 181.  
 — Мих. Сем., плк., стр.  
 181.  
 — Пет. Ал-ѣев., от. шт.  
 ротм., стр. 309.  
 — Як. Як., сс., стр. 269,  
 272.  
 Литке, гр. Алдръ Никл., гс.,  
 чл. Петергофск. Двор.  
 Оп., стр. 16.  
 Литомьинъ, Пет. Сем., сс.,  
 стр. 214.  
 Литошенко, Мар. Дм., жена  
 кс., стр. 139.  
 Лихаревъ, Андр. Плат., сс.,  
 стр. 134.  
 — Влад. Алдр., ттс., стр.  
 264.  
 Лихачевъ, Влад. Ив., стр. 138,  
 323.  
 — Влад. Серг., стр. 333.  
 — Логинъ Фед., гс., стр.  
 285.  
 — Пет. Фед., стр. 166.  
 Лиходзѣевскій, Иос. Стан., стр.  
 121.  
 Лихонинъ, Никл. Ив., дсс.,  
 Рязанск. предв. двор.,  
 стр. 15.  
 Лихонины (Наслѣдн. Григ.  
 Сем.), стр. 245.  
 Лихопой, Вас. Мих., сс., стр.  
 326.  
 — Ив. Як., гс., стр. 326.  
 — Степ. Юл., ка., стр. 326.  
 Лихутинъ, Ил. Алдр., кр., стр.  
 272.  
 Лишинъ, Андр. Фед., стр. 314.  
 — Валер. Никл., дсс., стр.  
 306.  
 — Викт. Дм., корн., стр. 314,  
 314, 318, 22.  
 — Герас. Пав., кс., стр. 314.  
 — Лавр. Григ., кап., стр.  
 326.



- Лишинъ, Никл. Андр., сс., стр. 314.  
 — Никл. Пет., ген.-маіоръ, стр. 314.  
 Лишкинъ, Мих. Ив., сс., Свенцянск. предв. двор., стр. 1.  
 Лобановъ-Ростовскій, кн. Ал-ѣй Бор., дтс., стр. 148.  
 — кн. Дм. Ал-ѣев., от. ген. лейт., стр. 277.  
 — кн. Никл. Ал-ѣев., дсс., стр. 240.  
 Лобачева, Мар. Ив., вд. пдплк., стр. 157.  
 Лобачевъ, Викт. Фед., подьесаулъ, стр. 157.  
 — Ив. Ив., хорунж., стр. 157.  
 Лобысевичъ, Фед. Ив., плк., стр. 315, 333.  
 Ловейно, Влад. Никл., прч., стр. 277.  
 — Мих. Іоакимф., стр. 293.  
 — Серг. Серг., ка., стр. 277.  
 Ловенъ, Мих. Ег., кап., Балашовск. депутат. двор., стр. 16, 327.  
 — Никл. Мих., прч. зац., стр. 327.  
 Ловисъ офъ Минаръ фонъ, Александръ, стр. 187.  
 — Арнольдъ, стр. 187.  
 — Вильгельмъ, стр. 187.  
 — Вольдемаръ, стр. 187.  
 — Гарлей, стр. 187.  
 — Карлъ, стр. 187.  
 — Отто, стр. 187.  
 — Фридрихъ, стр. 187.  
 Ловицій, Ив. Матв., стр. 151.  
 Ловчиновскій, Алдръ Ант., стр. 125.  
 — Ант. Каз., стр. 125.  
 — Пав. Ант., стр. 125.  
 Логвинова, Варв. Аристар., жена пдпрч., стр. 146.  
 — Соф. Серг., вд. кс., стр. 146.  
 Логвиновъ, Мих. Ив., нс., чл. Вольск. двор. оп., стр. 17.  
 — Никл. Ив., пдпр., стр. 146, 3.  
 — Никл. Пав., дес., стр. 144, 146.  
 Логошинъ, Никл. Ал-ѣев., кс., стр. 235.  
 Лодонко, Степ. Ив., кс., стр. 312.  
 Лодыженскій, Фед. Никл., шт. ротм., стр. 214.  
 Ложкинъ, Викт. Алдр., стр. 129.  
 Ложкинъ, Никл. Всев., ка., стр. 129.  
 Лозинскій, Ал-ѣй Климент., стр. 231.  
 — Ал-ѣй Степ., стр. 259.  
 — Григ. Степ., стр. 259.  
 — Зенонъ - Ант. - Зенон., стр. 248.  
 — Ив. Степ., стр. 259.  
 Лозовичъ, Фот. Моис., гс., стр. 307.  
 Ломанинъ, Ив. Фед., кр., стр. 176.  
 Ломаковскій, Конст. Никл., стр. 162.  
 — Сем. Ив., стр. 162.  
 Ломачевскій, Ассинкритъ Ассинк., ген. маіоръ, стр. 333.  
 Ломоносова, Мар. Ал-ѣев., жена гс., стр. 278,  
 — Соф. Ив., вд. ка., стр. 278.  
 Ломоносовъ, Ал-ѣй Мих., кск., стр. 278.  
 — Влад. Григ., от. маіоръ, стр. 278.  
 — Ив. Григ., гс., стр. 278.  
 — Ив. Мих., кск., стр. 278.  
 — Конст. Никл., ка., стр. 281.  
 Лонгиновъ, Никл. Никл., дсс., стр. 299.  
 Лопатецкая, Ол. Дм., стр. 323.  
 Лопатиновъ, Ал-ѣй Марк., нс., стр. 256.  
 Лопатинскій 1-ый, Бор. Фед., гс., стр. 142, 3.  
 — 2-ой, Бор. Фед., корнетъ, стр. 142.  
 Лопатинъ, Апол. Никл., кр., стр. 262.  
 — Бор. Алдр., пдпрч., стр. 261.  
 — Григ. Афан., стр. 293.  
 — Инок. Алдр., нс., стр. 236.  
 — Куз. Вас., стр. 293.  
 — Никл. Никл., стр. 283.  
 — Сем. Вас., стр. 293.  
 — Степ. Григ., стр. 293.  
 Лопацинскій, Генр. Алдр., стр. 119.  
 — Стан. Игн., стр. 124.  
 Лопухина, Марія, стр. 128.  
 — Нат. Ос., стр. 278.  
 Лопухинъ, Бор. Алдр., стр. 232.  
 — Викт. Ив., кс., стр. 230.  
 — Никл. Ив., стр. 278.  
 Лопуховъ, Дм. Никл., стр. 128.  
 Лопушанскій, Никл. Як., стр. 249.  
 Лопушияскій, Ад. Афан., стр. 197.  
 Лосева, Люб. Алдр., стр. 302.  
 Лосевъ, Никл. Никл., от. кап. лейт., стр. 286, 19.  
 — Пет. Андр., гв. пдпрч., стр. 144.  
 Лосинскій, Іос. Теофил., стр. 169.  
 Лоссовскій, Онуфр. Онуфр., от. ротм., стр. 125.  
 — Рич. Каз., стр. 125.  
 Лоташевскій, Никл. Сем., пдпрч. Константиноградск. депутат. двор., стр. 14.  
 Лоудонъ, бар. Викторъ, стр. 187.  
 — Гаральдъ, стр. 187.  
 — Георгъ, стр. 187.  
 Лошановъ, Влад. Дм., кр., предв. двор., стр. 146, 3.  
 — Георг. Серг., сс., стр. 261.  
 Лошкарева, Ек. Серг., дочь гс., стр. 240.  
 Лошкаревъ, Алдръ Григ., ген. лейт., стр. 240.  
 — Пав. Серг., ген. лейт., стр. 240.  
 Лощинскій, Никл. Вас., стр. 167.  
 Лубковскій, Ад. Никл., пдплк., стр. 149.  
 Лубо, Ек. Никл., стр. 128,  
 Лужинъ, Иллари. Ив., шт. ротм., предводитель дворянства, стр. 270, 17.  
 Лукашева, Анна Вас., вд. кск., стр. 230.  
 Лукашевичъ, Анна Никл., жена ротм., стр. 162.  
 — Болесл. Сильв., стр. 194.  
 — Викт. Апол., кс., стр. 256.  
 — Мар. Аполин., стр. 194.  
 — Мих. Вас., стр. 123.  
 — Никл. Алдр., ротм., стр. 162, 5.  
 — Ол. Алдр., стр. 162.  
 — Филипина Игн., стр. 194.  
 Лукашевъ, Евг. Никл., от. ген. маіоръ, стр. 240.  
 Лукошовъ, Влад. Никл., нс., стр. 230.  
 Лукенбергъ, Фердин. Карл., инж., стр. 333.  
 Лукина, Нат. Андр., вд. прч., стр. 235.  
 Лукинскій, Ив. Андр., дсс., стр. 262.  
 Лукинъ, Никл. Вас., гс., стр. 182.  
 — Пав. Алдр., гс., стр. 179.



- Лукинъ, Серг. Вас., кр., засѣд. Обоянск. двор. оп., стр. 8.
- Лукомскій, Никл. Степ., стр. 257.
- Луношковъ, Никл. Пет., стр. 166.
- Лукьянова, Мар. Ив., стр. 248.
- Лукьяновъ, Ив. Ив., дсс., стр. 289.
- Лукьянчиновъ, Никл. Пав., кр., стр. 184.
- Лундышевъ, Ал-ѣй Вас., кр., стр. 321.
- Никл. Вас., ттс., стр. 321.
- Лункевичъ, Викт. Ос., стр. 118.
- Лупаковъ, Серг. Пав., стр. 197.
- Лупандинъ, Алдръ Ил., стр. 130.
- Серг. Ал-ѣев., кск., стр. 268, 16.
- Лутовинова, Мар. Ал-ѣев., жена дсс., стр. 227.
- Лутовиновъ, Алдр. Григ., дсс., стр. 227.
- Алдръ Спирид., гс., стр. 146.
- Ал-ѣй Алдр., чл. Новгородск. Двор. Оп., стр. 12.
- Мих. Африк., кс., предводитель дворянства, стр. 143, 182, 183, 3.
- Никл. Алдр., ттс., стр. 299.
- Никл. Никл., кап. лейт., стр. 137, 144.
- Лутовины (Наслѣдн. Соф. Ив.), стр. 217.
- Луценко, Никл. Прокоф., стр. 249.
- Лучаниновъ, Пет. Ив., стр. 179.
- Лучинскій, Алдръ Вас., стр. 196.
- Лыкова, Мар. Мих., стр. 194.
- Лысенко, Мих. Григ., стр. 256.
- Лыщинскій, Влад. Анзел., сс., стр. 240.
- Мих. Анзел., плк., стр. 240.
- Никл. Анзел., сс., стр. 240.
- Львова, Анна Алдр., жена нс., стр. 129.
- Юл. Пав., стр. 323.
- Львовъ, кн. Алдръ Дм., кмрг., сс., стр. 240, 247.
- Львовъ, Алдръ Никл., кам. юнк., стр. 327.
- Ал-ѣй Никл., шт. ротм., стр. 327.
- Ал-ѣй Пав., шт.-ротм., стр. 260.
- Вас. Григ., чл. Галичской-Буинск. двор. оп., стр. 7.
- Влад. Никл., стр. 327.
- Дм. Ег., сс., стр. 127, 2.
- Конст. Никл., корн., стр. 327.
- Левъ Леон., дсс., предводитель дворянства, стр. 259, 334, 14.
- Леон. Ал-ѣев., дсс., стр. 259, 260, 334.
- Мих. Пет., дсс., стр. 126.
- Никл. Григ., ка., стр. 171.
- Никл. Дм., стр. 223.
- Никл. Никл., канд. правъ, Балашовск. предв. двор., стр. 16, 327.
- Пав. Алдр., ттс., стр. 128.
- кн. Пав. Дм., стр. 240, 268.
- Фед. Ал-ѣев., дсс., стр. 327.
- Фед. Никл., стр. 327.
- Лѣтневцевъ, Алдръ Алдр., стр. 275.
- Никл. Алдр., стр. 275.
- Никл. Мих., ттс., стр. 214, 11.
- Пав. Евг., кск., стр. 271.
- Лѣсневичъ, Вас. Мих., кс., стр. 257.
- Никл. Алдр., гс., Золотоношск. депутат. дровр., стр. 14.
- Лѣсновъ, Дм. Никл., стр. 224.
- Никл. Ив., стр. 224.
- Лѣсневичъ, Пелаг. Викент., стр. 250.
- Сигизм. Викент., стр. 250.
- Лѣсневскій, Ив. Стан., стр. 207.
- Юс. Ад., стр. 207.
- Никл. Стан., стр. 207.
- Лѣсниковъ, Пет. Гавр., кс., стр. 228.
- Лѣстовничій, Влад. Алдр., ттс., стр. 256.
- Никл. Алдр., стр. 256.
- Лѣщино-Мартыненко, Ив. Степ. шт.-ротм., чл. Кобелякск. двор. оп., стр. 14.
- Лѣщино - Мартыненко, Ол. Георг., жена гс., стр. 162.
- Любавскій, Вас. Юс., нс., стр. 291.
- Любанскій, Алдръ Ив., стр. 119.
- Люба-Радзиминскій, Сигизм. Влад., нс., депутат. двор., стр. 3.
- Любарскій, Евг. Пет., дсс., стр. 296, 305.
- Стеф. Пет., ттс., стр. 296.
- Любенскій, Матв. Авг., стр. 192.
- Любимова, Алдра Θεод., жена ген.-маіора, стр. 183.
- Евпраксія Фед., стр. 259.
- Праск. Никл., вд. плк., стр. 259.
- Любимовъ, Ал-ѣй Ал-ѣев., от. шт.-кап., засѣд. Брестск. двор. оп., стр. 4.
- Андр. Пет., стр. 259.
- Викт. Ал-ѣев., ген.-маіоръ, стр. 262.
- Ив. Вас., прч., стр. 274.
- Никл. Ал-ѣев., корн., стр. 259.
- Пав. Вас., нс., стр. 128.
- Любинскій, Юс. Тарас., стр. 250.
- Н. Т., ка., чл. Аваньевск. двор. оп., стр. 21.
- Любовскій, Пав. Никл., кап., стр. 264.
- Любомірская, кн. Юл. Никл., стр. 202.
- Любомірсскій, кн. Ксавер. Ант., стр. 168.
- Людеръ фонъ, Фридр. Фридр., Виѣск. депутат. двор., стр. 22.
- Людоговскій, Мих. Льв., дсс., стр. 212.
- Мих. Мих., кр., стр. 212, 11.
- Никл. Льв., нс., стр. 212.
- Людогосскій, Ант. Стф., стр. 207.
- Влад. Стеф., стр. 207.
- Юс. Ив., стр. 207.
- Никл. Ив., стр. 207.
- Лютеневъ, Вас. Мих., ген.-маіоръ, стр. 155.
- Лютерь, Валент. Мих., жена шт.-кап., стр. 220.
- Ив. Ив., от. ротм., стр. 334.
- Никл. Самуил., шт. кап., стр. 214, 217, 334.
- Лялинъ, Бор. Никл., от. кск., стр. 131.



- Лялинъ, Мих. Никл., гс., стр. 131.  
 Лясотовичъ, Андр. Ос., нс., чл. Пинск. двор. оп., стр. 10.  
 Лятковская, Елиз. Алдр., стр. 319.  
 Лауданская, Мар. Алдр., стр. 293.  
 Лауданскій, Ник. Владисл.-Франц., стр. 121.  
 — Никод. Франц., стр. 293.  
 — Фелиц. Игн.-Ив. Никл., стр. 121.
- Ляхова, Ек. Епинет., стр. 293.  
 Ляховичъ, Мар. Андр., стр. 162.  
 Ляховъ, Влад. Эпинет., стр. 274, 293.  
 — Влад. Плат., кс., засѣд. Словимсв. двор. оп., стр. 4.  
 — Никл. Варнав., тгс., стр. 145.  
 — Плат. Никл., маіоръ, стр. 182.  
 Ляцкая, Елиз. Кает., вд. пд-плк., стр. 317.
- Ляшевская, Соф. Як. жена тс., стр. 307.  
 Ляшенко, Алдръ Вас., стр. 334.  
 — Арк. Вас., шт. кап., стр. 296.  
 — Вас. Арк., прч. зап., стр. 296.  
 — (Наслѣдн. Вас. Вас.), стр. 310.  
 — Ив. Вас., стр. 334.  
 — Мих. Вас., стр. 334.  
 Ляшкевичъ, Никл. Пет., ка., чл. Свенцянск. двор. оп., стр. 2.

## М

- Мавринъ, Ал-ѣй Ал-ѣев., плк., стр. 228.  
 Мавронердато, Матв. Фед., дсс., стр. 306.  
 Маврошь, гр. Дм. Никл., стр. 119.  
 Магденко, Васил. Петров., Новомоск. депут. двор., стр. 5.  
 — Ив. Пет. прч. зап. гв. кавал., стр. 334.  
 Магеровскій, Ад. Пет., стр. 135.  
 Мадейскій, Леонард. Леонар., стр. 170.  
 — Леонъ Леонар., стр. 170.  
 Маевская, Варв. Ив., стр. 128.  
 — Геновефа Викент., стр. 325.  
 Маевскій, Максимъ Феликс., стр. 268.  
 — Пав. Ив., сс., стр. 278.  
 Мазанъ, Никл. Пав., стр. 299.  
 — Пет. Пав., стр. 299.  
 Мазараній, Алдръ Виет., кс., инж. п. с., стр. 240.  
 — Арк. Виет., шт.-кап., стр. 240.  
 — Веніам. Виет., прис. повѣр., стр. 240.  
 — Виет. Виет., кс., стр. 240.  
 — Евг. Виет., инж. п. с., стр. 240.  
 — Никл. Никл., стр. 159.  
 — Поликс. Фед., вд. ген.-лейт., стр. 240.  
 Мазунинъ, Вас. Мих., нс., стр. 266.  
 Мазуревскій, Іос. Іос., нс., стр. 291.  
 — Никл. Іос., шт.-кап., стр. 179.
- Мазуревичъ, Ад. Ант., стр. 192.  
 — Ив. Варфол., стр. 252.  
 Мазуровъ, Влад. Фед., шт.-ротм., стр. 176.  
 Майдель-фонъ, бар. Алдръ Авг., от. кап., Проск. предв. двор., стр. 13.  
 — бар. Альфредъ, стр. 187.  
 — бар. Аргуръ, стр. 187.  
 — бар. Вольдемаръ, стр. 187.  
 — бар. Густавъ, стр. 187.  
 — бар. Карлъ Карл., ландр., стр. 22.  
 — бар. Конрадъ, стр. 187.  
 — бар. Пауль, стр. 187.  
 — Серг. Августин., стр., 250.  
 — бар. Эдуардъ, стр. 187.  
 — бар. Эд. Ант., кмрг. ландр., стр. 22.  
 Майеръ, Алдръ Алдр., от. флота кап. стр. 334.  
 Майнова, Елиз. Алдр., дочь плк., стр. 129.  
 Майновъ, Апол. Алдр., дсс., стр. 129, 132.  
 Макавеевскій, Никл. Ѡедот., нс., засѣд. Бѣльск. двор. оп., стр. 4.  
 Макаевъ, кн. Дм. Вас., стр. 334.  
 — кн. Дм. Солом., от. ген.-маіоръ, Телавск. предв. двор., стр. 20.  
 Маналютинъ, Михаилъ, стр. 323.  
 — Николай, стр. 323.  
 — Петръ, стр. 323.  
 Макаревичъ, Алдръ Ив., стр. 207.  
 Макаревскій., Дм. Фед., кр., стр. 285.
- Макаревскій, Никл. Алдр., кс., стр. 258, 261.  
 Макаренко, Ек. Вас., жена прч., стр. 162.  
 Макаренкова, Соф. Феофан., дочь кр., стр. 254.  
 Макареско, Никан. Мих., стр. 118.  
 Макарова, Дар. Ал-ѣев., стр. 173.  
 — Ел. Никл., стр. 173.  
 — Соф. Вас., стр. 183.  
 Макаровъ, Алдръ Евг., стр. 173.  
 — Алдръ Никл., тгс., стр. 173.  
 — Ал-ѣй Андр., дсс., стр. 133, 132.  
 — Вас. Як., кск., стр. 317.  
 — Мих. Валент., стр. 271.  
 — Никл. Никл., шт. кап., стр. 290.  
 — Серг. Дм., тгс., стр. 230.  
 Макарсскій, Кает. Іос., стр. 171.  
 Макарьева, Ант. Никл., стр. 224.  
 Македонскій, Влад. Ив., стр. 315.  
 — Григ. Ив., стр. 315.  
 — Конст. Ив., стр. 315.  
 Макаровская, Анаст. Фавст., дочь дсс., стр. 236.  
 Макаровскій, Дм. Фавстов., прч., стр. 236.  
 Макина, Ек. Никл., стр. 171.  
 — Мар. Пав., стр. 323.  
 Макова, Ол. Мих., жена кск., стр. 236.  
 Маковельскій, Ос. Конст., ка., стр. 151.  
 Маковецкій, Болесл. Ант., — Бронисл. Іос., стр. 125.



- Маковецкій, Вацл. Еф.,** стр. 125.  
 — **Иос. Альф.,** стр. 125.  
 — **Освал. Ант.,** стр. 125.  
 — **Пав. Альф.,** стр. 125.  
**Маковская, Адель Фавстин.,** стр. 250.  
 — **Авна Тит.,** стр. 250.  
**Маковскій, Иос. Франц.,** стр. 124.  
**Маковъ, Ил. Изм.,** ка., стр. 185.  
**Максимовичъ (Наслѣдн. Анастасіи),** стр. 310.  
 — **Бор. Ив.,** кр., стр. 299.  
 — **Вас. Фед.,** кр., стр. 315.  
 — **Инок. Клавд.,** стр. 334.  
 — **Конст. Алдр.,** стр. 326.  
 — **Конст. Клавд.,** стр. 334.  
 — **Мар. Конст.,** стр. 162.  
 — **Серг. Пав.,** Кашинск. депутат. двор., стр. 19, 286, 322.  
**Максимовичъ-Григоренко, Алдръ Конст.,** ротм., стр. 162.  
**Максимовская, Мар. Ив.,** жена гс., стр. 319.  
 — (урожд. **Гиронъ**), **Мар. Никл.,** жена ка., стр. 245.  
**Максимовскій, Мих. Сем.,** ген.-лейт., стр. 264.  
 — **Никл. Алдр.,** стр. 319.  
 — **Никл. Никл.,** кап. ген. шт., стр. 240.  
**Максимовъ, Никл. Фед.,** кап., стр. 225.  
**Максимовы (Наслѣдн. Пав. Алдр.),** стр. 313.  
**Мансутовъ, Ив. Ив.,** кр., стр. 263.  
 — **кв. Никл. Андр.,** прч., стр. 235.  
**Мануйлова, Антон. Леонид.,** стр. 266.  
 — **Люб. Леон.,** стр. 266.  
**Мануйловъ, Конст. Леон.,** стр. 266.  
 — **Никл. Леон.,** стр. 266.  
 — **Пет. Леон.,** стр. 266.  
**Мануловъ, Мих. Дм.,** вск., стр. 234.  
 — **Серг. Дм.,** кап., стр. 234.  
 — **Ѳеод. Дм.,** сс., стр. 234.  
**Малама, Андр. Ив.,** шт.<sup>1</sup>кап., стр. 141.  
 — **Влад. Фед. сс.,** стр. 162.  
 — **Вѣра Мих.,** жена сс., стр. 162.  
 — **Никл. Апол.,** Кременчугск депутат. двор., стр. 14.  
 — **Як. Дм.,** ген-маіоръ, стр. 162.  
**Малаховъ, Пет. Никл.,** гс., стр. 273.  
**Малевинскій, Ив. Пет.,** вк., стр. 281.  
 — **Ив. Фед.,** прч., стр. 175, 294.  
 — **Никл. Пет.,** сс., стр. 281.  
 — **Никл. Як.,** прап., стр. 235.  
**Малевичъ, Ром. Ант.,** гс., засѣд. Бѣльск. двор. оп., стр. 4.  
**Малембергъ, Густ. Никл.,** стр. 194.  
**Маликова, Анна Алдр.,** жена гс., стр. 183.  
**Малининъ, Никл. Фед.,** тс., стр. 145.  
**Малинка, Ал-ѣй Ал-ѣев.,** кр., предводитель дворянства, стр. 14, 254.  
 — **Георгій Ал-ѣев.,** стр. 254.  
 — **Пет. Ал-ѣев.,** стр. 254.  
**Малинкина, Евг. Никл.,** жена кр., стр. 254.  
**Малиновская, Алдра Прокоф.,** стр. 224.  
**Малиновскій, Алдръ Ѳеод.,** ттс., стр. 173.  
 — **Ант. Ив.,** дсс., стр. 299.  
 — **Зен. Франц.,** кр., стр. 121.  
 — **Никл. Ив.,** стр. 224.  
 — **Пав. Ив.,** ттс., стр. 299.  
 — **Серг. Никл.,** пор. Солигаличск. предв. двор., стр. 7.  
**Малицкій, Мих. Венед.-Уст.,** гс., стр. 121.  
**Малишевскій, Ив. Вас.,** ка., стр. 151.  
**Маловъ, Влад. Пав.,** стр. 165.  
**Малокіенко, Никл. Як.,** стр. 266.  
 — **Пет. Як.,** прч., стр. 266.  
**Малченко, Пет. Ив.,** гс., стр. 309.  
 — **Порф. Мих.,** стр. 309.  
**Малыгинъ, Митроф. Алдр.,** от. прч., стр. 232.  
**Малышевъ, Андр. Алдр.,** маіоръ, стр. 183.  
 — **Бор. Андр.,** стр. 268.  
 — **Пав. Фед.,** стр. 177.  
 — **Пет. Алдр.,** кр., стр., 183.  
**Малышицкая, Мар. Ив.,** стр. 191.  
**Малыщицкій, Алдръ Викент.,** стр. 200.  
**Мальковскій, Алдръ Андр.,** стр. 266.  
 — **Пав. Никл.,** стр. 173.  
**Мальцова, Вѣра Вас.,** дочь прч., стр. 295.  
**Мальцовъ, Алдръ Ал-ѣев.,** прч., стр. 182.  
 — **Серг. Ив.,** ген-маіоръ, стр. 162.  
**Мальчевскій, Алдръ Лаврент.,** вкск., стр. 162.  
**Мальчуковскій, Вас. Никл.,** стр. 231.  
 — **Гавр. Никл.,** прч. арт., стр. 231.  
**Малѣевъ, Алдръ Алдр.,** стр. 293.  
 — **Евг. Ив.,** гс., стр. 181.  
 — **Евгр. Никл.,** шт.-ротм., засѣд. Льговск. двор., оп., стр. 8.  
 — **Пав. Ив.,** прч., стр. 181, 176.  
**Малюжковичъ, Алдръ Стеф.,** гс., депутат. двор., стр. 3.  
**Малютина (урожд. Смирницкая),** Праск. Гавр., стр. 137.  
**Малютинъ, Дм. Пет.,** дсс., стр. 137.  
**Малявинъ, Виссар. Мих.,** гс., стр. 146.  
 — **Гавр. Алдр.,** стр. 307.  
 — **Пав. Мих.,** ка., стр. 146.  
 — **Флор. Алдр.,** прч., стр. 307.  
**Мамаевъ, Ал-ѣй Пет.,** вк., стр. 165.  
 — **Ив. Як.,** кап., стр. 281.  
 — **Никл. Як.,** стр. 281.  
 — **Пет. Дм.,** стр. 334.  
 — **Серг. Алдр.,** шт.-ротм., стр. 228.  
**Мамановичъ, Пет. Ив.,** стр. 312.  
**Маматовъ, Ив. Пет. ттс.,** стр. 281.  
**Мамантова, Алдра Никл.,** жена дсс., стр. 240.  
**Мамоновъ, Алдръ Плат.,** стр. 323.  
 — **Валер. Никл.,** дсс., стр. 240.  
 — **Серг. Плат.,** пдпрч., стр. 323.  
**Мамчичъ, Феоф. Игн.,** сс., стр. 254.  
**Мамышевъ, Никл. Вяч.,** прч. стр. 227.  
**Манасейна, Алдра Пав.,** жена дсс., стр. 220.  
**Манасейнъ, Вяч. Вяч.,** стр. 165.  
 — **Никл. Вяч.,** стр. 165.  
 — **Серг. Вяч.,** стр. 165.



- Манвеловъ**, кн. Алдръ Никл., дтс., стр. 283.
- Мандрами**, Алдръ Никл., от. ген. маіоръ, стр. 306.  
— Мих. Никл., нс., стр. 306.
- Мандрыка**, Пет. Никл., сс., стр. 311.
- Мандрынинъ**, Ал-ѣй Григ., ген. маіоръ, стр. 183.
- Манжурнетъ**, Никл. Фед., кр., стр. 256.
- Манкошевъ**, Фед. Никл., сс., стр. 227.
- Мансурова**, Соф. Вас., жена кс., стр. 283.
- Мансуровъ**, Алдръ Порф., сс., стр. 263.  
— Ал-ѣй Алдр., стр. 263.  
— Никл. Алдр., стр. 263.
- Мансурскій**, Меметша Мурза, засѣд. Мелитопольско-Бердянск. двор. оп., стр. 18.  
— Фазыль Бей, засѣд. Перекопск. Двор. Оп., стр. 18.
- Мантейфель**, Ал-ѣй Филип., стр. 235.  
— бар. Карлъ Карл., стр. 174.  
— гр. Эрнстъ, стр. 187.
- Манторова**, Соф. Ив., стр. 236.
- Манчетъ**, Пет. Алдр., пдпрч. зап., стр. 273.
- Маньковскій**, Вацл. Северин., стр. 252.  
— Ив. Валер., стр. 252.  
— Иос. Эмериков., стр. 252.  
— Никит. Ив., стр. 315.  
— Эмерикъ Северин., стр. 252.
- Маньковъ**, Влад. Пет., ка., стр. 129.  
— Мих. Пет., пдпрч., стр. 129.  
— Никл. Мих., гс., стр. 129.  
— Серг. Пет., гс., стр. 129.
- Маразли**, Григ. Григ., кмрг., от. гс., стр. 306.
- Мардарьевъ**, Мих. Сем., сс., стр. 162.
- Марина**, Варв. Мих., жена ка., стр. 144.
- Мариновъ**, Алдръ Льв., маіоръ, стр. 303.
- Маринъ**, Алдръ Апол., ген. маіоръ, стр. 137.  
— Влад. Евг., ка., стр. 144.  
— Мих. Влад., кск., стр. 144.
- Маркевичъ**, Ив. Матв., кс., стр. 317, 318.  
— Ипп. Мих., корн., стр. 319.
- Маркевичъ**, Пет. Ив., кр., стр. 169, 319, 328.
- Маркова**, Елиз. Никл., стр. 227.  
— Нат. Пав., стр. 323.  
— Павла Ив., жена дсс., стр. 283.  
— Соф. Дм., жена сс., стр. 299.
- Марковичъ**, Бор. Андр., от. гс., стр. 312, 313.  
— Ив. Никл., кск., засѣд. Бахмутск. Двор. Оп., стр. 5.  
— Никл. Пармен., стр. 257.  
— Парм. Андр., сс., предводитель дворянства, стр. 303.
- Марковниковъ**, Влад. Вас., дсс., стр. 216.
- Марковскій**, Ал-ѣй Григ., прч., стр. 254.  
— Дан. Мих., стр. 252.  
— Юл. Людв., стр. 252.
- Марковъ**, Алдръ Мих., стр. 179.  
— Вас. Евг., шт.-ротм., стр. 334.  
— Вас. Мих., мичм., стр. 179, 7.  
— Влад. Пет., нс., стр. 248, 16.  
— Владисл. Льв., сс., стр. 300.  
— Евг. Льв., сс., стр. 185.  
— Ив. Вас., кск., засѣд. Шацк. Двор. Оп., стр. 19.  
— Ив. Пет., сотникъ, стр. 155.  
— Мих. Степ., плк., стр. 155, 4.  
— Никл. Льв., дсс., стр. 185.  
— Плат. Мих., стр. 179.  
— Серг. Мих., лейт., стр. 179.
- Маркъ**, Алдръ Фед., стр. 159, 162.  
— Анаст. Зин., жена нс., стр. 162.
- Маркъяновичъ**, Никл. Пав., гс., стр. 271.
- Мармылевъ**, Алдръ Ив., гс., стр. 258.
- Мартынова**, Алдра Апол., стр. 300.
- Мартыновичъ**, М. И., корн., чл. Ананьевск. Двор. Оп., стр. 21.
- Мартыновская**, Соф. Андр., стр. 250.
- Мартыновъ**, Викт. Любим., сс., стр. 248.
- Мартыновъ**, Никл. Мартын., сс., Вилейск. предв. двор., стр. 1.
- Мартьяновъ**, Влад. Панкр., гс., стр. 245.
- Мартьяновы** (Наслѣдн. Варв. Дм.), стр. 245.  
— (Наслѣдн. Пет. Панкр.), стр. 245.
- Марцишевская**, Ол. Алдр., стр. 320.
- Марцынкевичъ**, Мар. Андр., жена ка., стр. 162.  
— Мих. Пав., стр. 162.  
— Никл. Мих., шт.-кап. стр. 162.  
— Пав. Мих., ка., стр. 162.
- Марченко**, Влад. Георг., стр. 256.  
— Иос. Алдр., стр. 196.  
— Пет. Георг., стр. 256.  
— Юл. Мих., стр. 334.
- Марычевъ**, Никл. Серг., от. пдпрч., стр. 267.
- Масалитиновъ**, Алдръ Ив., прч., стр. 179.  
— Андр. Валер., ротм., стр. 180.  
— Вас. Ив., прч., стр. 180.  
— Вас. Никанор., кск., стр. 180.  
— Григ. Вас., стр. 180.  
— Евг. Валер., кск., стр. 180.  
— Серг. Пет., кр., стр. 180.
- Масальскій-Кошура**, Ив. Никит., стр. 315.  
— Каз. Никл., нс., стр. 204, 334.  
— Лука Андр., ка., стр. 334.  
— Мартын. Матв., нс., стр. 204, 334.  
— Мих. Никл., сс., стр. 204, 334.  
— Никл. Матв., стр. 204, 334.  
— Пав. Никл., нс., стр. 204, 334.  
— Францъ Вас., кр., стр. 204, 334.
- Маслановецъ**, Алдра Иос., стр. 323.  
— Ив. Як., стр. 323.  
— Мар. Як., стр. 323.  
— Никл. Ал-ѣв., стр. 334.  
— Пав. Як., стр. 323.  
— Пет. Ал-ѣв., ттс., стр. 320.  
— Як. Як., стр. 323.
- Масленниковъ**, Леон. Вас., кап., засѣд. Новооскольск. двор. оп., стр. 8.



- Маслова, Ек. Никл., стр.**  
 128.  
 — Юл. Пав., жена прч., стр.  
 144.  
**Масловичъ, Мих. Як., стр.**  
 162.  
**Масловская, Ол. Ив., стр.** 293.  
**Масловскій, Каз. Ром.-Ив.,**  
 стр. 121.  
 — Киприанъ, стр. 252.  
**Масловъ, Алдръ Алдр., корн.**  
 зап., Брестск. депутат.  
 двор., стр. 4.  
 — Андр. Ал-ѣев., кр., Ефре-  
 мовск. депутат. двор., стр.  
 20.  
 — Всевол. Мих., плк., стр.  
 178.  
 — Иос. Никл., плк., стр.  
 266.  
 — Мих. Лавр., гс., стр.  
 282, 19.  
 — Никл. Ив., дсс., стр. 230.  
 — Никл. Пет., прч., стр.  
 184.  
 — Фед. Ив., дсс., стр. 230.  
**Масолова, Алдра Ив., вд. нс.,**  
 стр. 281.  
**Массальскій, Алдръ Ив., ка.,**  
 засѣд. Кобринск. двор.  
 оп., стр. 4.  
**Мастичный, Леон. Порф., дсс.,**  
 стр. 135.  
**Масютинъ, Герм. Ив., от. ка.,**  
 стр. 313.  
**Матвѣева, Ефросинья, стр**  
 278.  
 — Ольга, стр. 278.  
**Матвѣевъ, Ал-ѣй Никит., стр.**  
 278.  
 — Вас. Никит., стр. 278.  
 — Вас. Сем., кр., стр. 173,  
 7.  
 — Григ. Матв., дсс., стр.  
 214.  
 — Мих. Ант., шт. ротм.,  
 стр. 144.  
 — Никл. Алдр., еск., и. д.  
 Мценск. предв. двор.,  
 стр. 12.  
 — Никл. Никит., кр., стр.  
 278.  
 — Никл. Никл., ка., стр.  
 253.  
 — Сем. Никит., стр. 278.  
 — Серг. Никит., стр. 278.  
**Матеранскій, Алдръ Вас., ка.,**  
 засѣд. Литинск. двор.  
 оп., стр. 13.  
**Матернъ, Ив. Никл., стр.** 266.  
**Матковскій, Пав. Ив., ка., за.**  
 сѣд. Брацлавск. двор.  
 оп., стр. 13.
- Матусевичъ, Теод. Викент.,**  
 стр. 119.  
**Матушевичъ, Людгарда Ант.**  
 стр. 250.  
 — Энгерикъ Стан., стр. 250.  
**Матушинскій, Никл. Пет., прч.,**  
 стр. 294.  
**Матюгинъ, стр.** 128.  
**Матюнинъ, Генад. Апол., стр.**  
 165.  
 — Юр. Пав., гс., стр. 273.  
**Махницкий, Владисл. Эд., стр.**  
 250.  
**Маховъ, Григ. Ег., стр.** 224.  
 — Мих. Ал-ѣев., дсс., Вя-  
 земск. предв. двор., стр.  
 17.  
**Махотинъ, Ал-ѣй Ант., сс.,**  
 стр. 217, 214.  
 — Ив. Ант., гс., стр. 214,  
 217, 11.  
**Мацелевичъ, Адол. Игн., стр.**  
 125.  
 — Алдръ Игн., стр. 125.  
 — Алдръ Чесл., стр. 125.  
 — Ив. Григ., стр. 125.  
 — Лука Григ., стр. 125.  
 — Степ. Прох., стр. 125.  
**Маценко, Ив. Алдр., кр., стр.**  
 257.  
**Мацкевичъ, Март. Франц.,**  
 стр. 151.  
**Мацко (урожд. Гореславская),**  
 Анна Ив., жена ка., стр.  
 308, 318.  
**Мацневъ, Анат. Вас., пдпрч.,**  
 стр. 232.  
 — Влад. Влад., стр. 232.  
 — Григ. Алдр., прч., стр.  
 232.  
 — Мих. Мих., гс., стр.  
 232.  
 — Никанд. Никл., ка., стр.  
 232.  
**Мацѣевскій, Ант. Венед.,**  
 стр. 151.  
 — Стан. Стан., стр. 151.  
**Мачинскій, Ив. Алдр., кр., стр.**  
 235.  
 — Никл. Алдр., кр., стр.  
 235.  
**Машевскій, Ив. Игн., от. шт.**  
 кап., стр. 306.  
**Машинъ, Никл. Алдр., стр.**  
 256.  
**Машкинъ, Алдръ Мих., ротм.,**  
 стр. 176, 181, 8.  
 — Алдръ Пет., ка., стр.  
 266.  
 — Влад. Мих., мичманъ,  
 стр. 181.  
**Машкова, Праск. Ак., стр.**  
 202.
- Машковцевъ, Никл. Арк., стр.**  
 224.  
**Машневъ, Вас. Никит., ка.,**  
 стр. 259.  
**Машновъ, Вас. Никл., ка., чл.**  
 Новоржевск. Двор. Оп.,  
 стр. 15.  
**Маячная, Анна Ив., вд. ттс.,**  
 стр. 300.  
**Маяцкий, Никл. Алдр., шт.**  
 ротм., стр. 303.  
**Мевесъ-фонъ, Алдра Ал-ѣев.,**  
 жена ген.-майора, стр.  
 181.  
**Меглицкий, Алдръ Пет., нс.,**  
 стр. 259.  
**Медвѣдова, Анна Филип., стр.**  
 293.  
**Медвѣдевъ, Никл. Алдр., шт.**  
 ротм., стр. 185.  
**Медвѣдова, Анна Влад., стр.**  
 128.  
**Медемъ, бар. Мих. Никл., тс.,**  
 стр. 248, 300.  
 — бар. Никл. Никл., ген-  
 лейт., стр. 135.  
 — гр. Пав. Фед., стр. 174.  
 — де, Сем. Фед., нс., засѣд.  
 Егорьевск. двор. оп.,  
 стр. 15.  
 — гр. Теодоръ, стр. 187.  
 — гр. Фридр. Фридр., стр.  
 174, 7.  
**Медишъ, Ив. Мих., стр.** 296.  
 — Макс. Мих., горн. инж.,  
 стр. 296.  
**Медовщиковъ, Мих. Конст.,**  
 стр. 214.  
**Медоксъ, Конст. Пав., гс.,**  
 стр. 322.  
**Медунецкий, Игн. Каз., стр.**  
 125.  
**Межановъ, Алдръ Алдр., дсс.**  
 стр. 134, 2.  
**Межениновъ, Матв. Пет., еск.,**  
 стр. 264.  
**Мезенцевъ, Ал-ѣй Пав., кр.,**  
 стр. 176.  
 — Венед. Никл., кр., стр.  
 277.  
**Мезенцова, Мар. Алдр., жена**  
 прч., стр. 236.  
**Мезенцовъ, Андр. Никл., от.**  
 нс., стр. 317.  
 — Никл. Алдр., кр., стр.  
 216, 11.  
 — Никл. Ал-ѣев., нс., стр.  
 214, 216.  
**Мей, Соф. Ив., стр.** 259.  
**Мейендорфъ, бар. Алдра**  
 Никл., стр. 217, 311.  
 — бар. Кондр. Ег., сс., стр.  
 176.



- Мейендорфъ**, бар. Коврадъ, стр. 187.  
 — бар. Фридр. Алдр., дсс., Лифляндск. губ. предв. двор., стр. 9. 187.  
**Мейеръ**, Алдръ Никл., предводитель дворянства, стр. 232, 12.  
 — фонъ, Ив. Карл., дсс., стр. 259.  
 — фонъ, Мар. Алдр., жена дсс., стр. 259.  
**Мейснеръ**, Клав. Ал-Фев., стр. 223.  
 — Фед. Як., зап. шт.-кап., стр. 223.  
**Мейштовичъ**, Сем. Мих., стр. 170.  
**Мейштовичъ**, Ад. Магмет., стр. 121.  
 — Магом. Мустаф., стр. 121.  
**Мекнь-фонъ**, стр. 128.  
 — Максимил. Карл., гс., стр. 289.  
**Мелгуновъ**, Вас. Ив., прч., стр. 270.  
**Мелеги**, Вас. Афан., стр. 118.  
**Мелели**, Пав. Пет., стр. 118.  
**Мелентьевъ**, Никл. Никл., от. пдлк., стр. 323, 334.  
 — Серг. Никл., пдлк., стр. 334.  
**Меликова**, кн. Наталия, стр. 236.  
**Мелихова**, Ек. Андр., жена сотн., стр. 157.  
 — Мар. Герас., жена сотн. стр. 157.  
**Мелиховъ**, Влад. Георг., есаулъ стр. 157.  
 — Мих. Георг., стр. 157.  
 — Фед. Ал-Фев., сотн., стр. 157.  
**Меллеръ—Закомельскій**, Леон. Ег., кск., стр. 296.  
 — бар. Пет. Георг., прч., стр. 300, 296.  
**Меллинъ**, гр. Августъ, стр. 187.  
**Мельниковъ**, Алдръ Вас., стр. 214.  
 — Валер. Серг., ка., стр. 258.  
 — Мих. Ал-Фев., от. пдпрч., стр. 278.  
 — Мих. Фед., есаулъ, Царичинск. предв. двор., стр. 16.  
 — Никл. Ал-Фев., кс., стр. 278.  
 — Никл. Мих., стр. 165, 214.  
 — Пав. Степ., стр. 295.  
**Мельниковъ**, Серг. Алдр., кс., стр. 258.  
**Мельницкая**, Вбра Никл., стр. 224.  
**Мельницкій**, Алдръ Алдр., стр. 225.  
 — Никл. Алдр., стр. 224.  
 — Нил. Алдр., ка., предводитель дворянства, стр. 225, 11.  
 — Серг. Алдр., ротм., стр. 225.  
**Меляновъ**, Геннад. Вас., стр. 171.  
**Менгденъ**, бар. Александръ, ландратъ, стр. 187.  
 — бар. Вольдемаръ, стр. 187.  
 — бар. Карлъ, стр. 187.  
 — бар. Оскаръ, стр. 187.  
 — бар. Теодоръ, стр. 187.  
 — бар. Феликсъ, стр. 187.  
**Менгденъ-фонъ-Альтенвога**, бар. Адальбъ Франц., директ. дворянск. имѣн., стр. 9.  
 — Эманауилъ, стр. 187.  
**Менделѣвъ**, Никл. Пет., ттс., стр. 214. 11.  
 — Серг. Пет., кр., стр. 214.  
**Мензенкампфъ-фонъ**, Карлъ, стр. 187.  
 — Ямесь, стр. 187.  
**Меншуткинъ**, Никл. Алдр., дсс., стр. 245.  
**Меньшикова**, Ол. Андр., стр. 259.  
**Меньщикова**, Варв. Конст., стр. 323.  
**Меньшиковъ**, Алдръ Тим., стр. 315.  
 — Ал-ѣй Тим., стр. 315.  
 — Ив. Андр., гс., стр. 315.  
 — Ипп. Никл., пдпрч., стр. 232.  
 — Тим. Андр., ка., стр. 315.  
**Мергасовъ**, Алдръ Алдр., гс., засѣд. Вяземск. двор. оп., стр. 18.  
**Мердеръ**, Нат. Никл., вд. ген-адъют., стр. 217, 236.  
**Мержвинскій**, Андрон. Игн., кск., чл. Дубенск. двор. оп., стр. 3.  
**Мержеевскій**, Левъ Матв., стр. 198.  
**Мержинская**, Алдра Фед., стр. 194.  
**Мернушева**, Люб. Абр., стр. 173.  
**Мерлинъ**, Никл. Дм., кск., засѣд. Темниковск. двор. оп., стр. 19.  
**Мертваго**, Бор. Пет., пдлк., стр. 275.  
**Мерхелевичъ**, Алдръ Сигизм., стр. 264.  
**Мерцъ**, Луиза Богд, жена дсс., стр. 240.  
**Мессингъ**, Ив. Алдр., кск., стр. 216, 214.  
 — Ив. Ив., инж. техн., стр. 216, 214.  
 — Мих. Алдр., кс., стр. 214, 217.  
 — Никл. Алдр., прч., стр. 214.  
**Местеръ**, Ад. Ив., стр. 191.  
 — Ив. Ив., стр. 202.  
**Метальникова**, Мар. Ал-Фев., стр. 272.  
**Метальниковъ**, Дм. Ив., ка., стр. 270.  
**Метелицына**, Алдра Дм., стр. 323.  
 — Соф. Дм., стр. 323.  
**Метельскій**, Андр. Сав., стр. 308, 318.  
**Метте**, Ол. Пав., вд. кс., стр. 245.  
**Мець**, Анна Ал-Фев., стр. 300.  
 — Вас. Фед., стр. 300.  
**Мечниковъ**, Ил. Ив., ттс., стр. 301.  
 — Никл. Ил., кск., стр. 301.  
**Мечь**, Вас. Никл., стр. 267.  
**Мешетичъ**, Вяч. Мих., стр. 315.  
 — Леон. Мих., стр. 315.  
 — Мих. Мих., стр. 315.  
**Мещериновъ**, Влад. Пет., сс., предводит. дворянства, стр. 273, 17.  
 — Дм. Пет., от. гв. шт. ротм., стр. 274.  
**Мещерская**, кн. Мар. Алдр., жена гс., стр. 278, 141.  
 — кн. Мар. Ал-Фев., жена дсс., стр. 254.  
**Мещерскій**, Алдръ Ал-Фев., гс., стр. 183.  
 — кн. Алдръ Вас., гс., стр. 211.  
 — кн. Алдръ Никл., стр. 278.  
 — кн. Андр. Андр., стр. 230.  
 — кн. Бор. Бор., дсс., стр. 254.  
 — кн. Ив. Вас., дсс., стр. 184.  
 — Ив. Ив., кр., засѣд. Корочанск. двор. оп., стр. 8.



- Мещерскій, Ив. Пет., гс., стр.** 177.  
 — кн. Никл. Никл., ка., Людинск. предв. двор., стр. 2.  
 — Никл. Никл., ттс., Мстиславск. предв. двор., стр. 10.  
 — кн. Никл. Пет., тс., стр. 278.  
 — Пет. Вас., кап., стр. 228, 334.  
 — Пет. Ив., стр. 323.  
 — кн. Пет. Никл., гв. прч., стр. 278.  
 — кн. Серг. Бор., гв. ротм., стр. 334.  
**Мещеряковъ, Никл. Ал-фев., ка., засѣд. Тамбовск. двор. оп., стр.** 19.  
**Мигрина, Ол. Степ., стр.** 300.  
**Мигурина, Елиз. Никл., вд. плк., стр.** 171.  
**Мизно, Григ. Григ., кс., стр.** 162.  
**Мизно-Василевскій, Ив. Пав., от. гс., стр.** 248.  
**Микишева, Варв. Карл., стр.** 129.  
**Миклашевская, Анна Алдр., жена сс., стр.** 310.  
 — Ел. Пет., вд. гс., стр. 311.  
 — Соф. Ив., дочь пдпрч., стр. 319.  
**Миклашевскій, Андр. Мих., от. шт. ротм., стр.** 309.  
 — Вас. Вас., шт. кап., стр. 232.  
 — Влад. Ил., прч., стр. 162.  
 — Григ. Ив., стр. 293.  
 — Дм. Ив., стр. 293.  
 — Иос. Ег., стр. 310.  
 — Мих. Ил., кам.-юнк., сс., стр. 162, 5.  
 — Мих. Иос., дсс., стр. 315, 319, 328.  
 — Никл. Никл., кандид. правъ, стр. 310.  
 — Серг. Анат., ка., стр. 328, 319.  
**Мицулаева, Ек. Гавр., стр.** 129.  
**Мицулина, Мар. Ал-фев., стр.** 227.  
 — Ол. Алдр., вд. кс., стр. 266.  
**Мицулинъ, Алдръ Алдр., гс., стр.** 131, 2.  
 — Алдръ Дм., пдпрч., стр. 266.  
 — Алдръ Мих., стр. 228.  
 — Вас. Пав., стр. 268.  
**Мицулинъ, Мих. Пав., стр.** 236, 13.  
 — Никл. Алдр., стр. 224.  
 — Никл. Дм., дсс., стр. 131.  
 — Никл. Мих., стр. 266.  
 — Фед. Фед., стр. 266.  
**Микульскій, Валенсъ Флорент., ка., Пружанск. депут. двор., стр.** 4, 325.  
 — Влад. Викент., стр. 151.  
 — Генр. Францъ-Вас., стр. 121.  
**Милицъ, Макс. Фом., стр.** 194.  
**Микѣшинъ, Вас. Никит., сс., стр.** 269, 270.  
 — Вас. Серг., ттс., стр. 269.  
**Микшевичъ, Викт. Стан., стр.** 170.  
**Миладовскій, Каз. Донат., стр.** 192.  
**Милеантъ, Серг. Степ., стр.** 306.  
**Милевскій, Ипп. Оскар., стр.** 119.  
**Миловичъ, Сигизм. Иос., стр.** 135.  
**Миллеръ, Алдра Алдр., стр.** 162.  
 — Вѣра Ив., вд. гв. пдплк., стр. 245.  
 — (урожд. Фортини), Елиз. Людв., жена кск., стр. 143.  
 — Мар. Алдр., дочь гв. пдплк., стр. 245.  
 — Мих. Никл., стр. 129.  
 — Серг. Алдр., от. шт.-ротм., стр. 245.  
**Милобендскій, Мих. Каз., стр.** 252.  
 — Северинъ Никл., стр. 252.  
**Милобенцкій, Каз. Ант., гс., стр.** 151.  
**Миловидова, Варв. Никл., вд. гс., стр.** 217.  
**Миловидовъ, Алдръ Конст., стр.** 217.  
 — Ив. Конст., ттс., стр. 217.  
 — Никл. Конст., протоіерей, стр. 217.  
**Миловскій, Ив. Мих., кс., стр.** 133.  
 — Никл. Мих., свящ., стр. 133.  
**Мионовъ, Конст. Герас., нс., стр.** 269.  
**Милорадовичъ, Вас. Пет., сс., чл. Лубенск. двор. оп., стр.** 14.  
 — Влад. Род., Прилуцк. предв. двор., стр. 14.  
**Милорадовичъ, Григ. Алдр., ген.-лейт., стр.** 257, 310, 320, 21.  
 — Григ. Льв., стр. 257.  
 — Леон. Алдр., стр. 334.  
 — Над. Дм., жена кск., стр. 308, 317, 320.  
 — Никл. Никл., от. кск., стр. 317.  
 — Никл. Степ., засѣд. Новомосковск. двор. оп., стр. 5.  
 — гр. Ол. Кирил., жена ген.-лейт., стр. 257.  
 — Соф. Григ., вд. дсс., стр. 310, 320.  
**Мильгофъ, Алдръ Фед., шт.-кап., стр.** 305.  
**Мильневичъ, Стан. Юл., стр.** 151.  
**Милуновъ, Никл. Конов., стр.** 285.  
**Мингрельская, свѣтл. кн. Мар. Алдр., стр.** 283.  
**Миничъ, Над. Андр., стр.** 311.  
**Минкевичъ, Адол. Авг.-Викент., стр.** 121.  
 — Дм. Юл., прч., стр. 229.  
 — Стан. Стан., стр. 121.  
**Минуть, Фед. Викт., чл. Вышневолоцк. двор. оп., стр.** 19.  
**Минченковъ, Ив. Андр., дсс., стр.** 300.  
**Мишькевичъ, Пав. Викент., плк., стр.** 256.  
**Миняйловъ, Григ. Пет., ка., стр.** 326.  
**Миргородскій, Валер. Сем., стр.** 159.  
**Мирновскій, Болесл. Ос., стр.** 194.  
**Мироненко, Алдръ Ив., сс., стр.** 248.  
 — Вас. Исаак., кап., стр. 311.  
**Миронова, Алдра Пет., вд. сотн., стр.** 157.  
 — Клавд. Ал-фев., жена сотн., стр. 157.  
 — Эмма Дм., вд. сс., стр. 157.  
**Мироновъ, Вас. Пет., ка., засѣд. Гжатск. двор. оп., стр.** 18.  
 — Ив. Ив., стр. 157.  
 — Сем. Вас., войск. старш., стр. 157.  
**Миршавцевъ, Афан. Пант., ттс., стр.** 300, 21.  
**Мисайловъ, Алдръ Ал-фев., стр.** 266.



- Миславскій, Ардал. Пет., стр. 323.
- Митаревская, Вѣра, дочь маіора, стр. 320.  
— Людмила, дочь маіора, стр. 320.
- Митаревскій, Алдръ Никл., плк., стр. 320.
- Миткевичъ, Пет. Ипп., депутат двор., стр. 6.
- Митрашевскій, Евг. Степ., ка., стр. 247.
- Митропольскій, Мих. Алдр., прч., стр. 287.
- Митрофановъ, Вас. Фед., гс., стр. 139.
- Митусовъ, Степ. Никл., дсс., стр. 212, 276.
- Митьковъ, Никл. Мих., ка., стр. 274.
- Михайлова, Алдра Мих., стр. 162.  
— Алдра Пет., жена кск., стр. 283.  
— (урожд. Волкова), Ев. Евг., жена сс., стр. 137.  
— Мар. Ив., стр. 227.
- Михайловская, Вѣра Северин., стр. 248.  
— Роза Іос., стр. 250.
- Михайловскій, Болесл. Викент., стр. 135.  
— Вас. Ив., ген. - маіоръ, стр. 117.  
— Павлинъ Плат., ка., стр. 171.
- Михайловско-Данилевская, Варв. Влад., стр. 236.
- Михайловъ, Алдръ Ал-ѣв., стр. 264, 293.  
— Алдръ Влад., сс., стр. 270.  
— Алдръ Дм., сс., стр. 132, 127.  
— Андр. Пет., вс., стр. 216, 214.  
— Геннад. Ив., стр. 321.  
— Іос. Ант., стр. 185.  
— Ив. Ал-ѣв., стр. 264.  
— Никита Ив., кр., стр. 185.  
— Пет. Алдр., стр. 334.  
— Пет. Як., кап., стр. 322.  
— Серг. Вас., дсс., предводитель дворянства, стр. 323, 334, 22.
- Михайловъ-Рославлевъ, Серг. Мих., лейт. зап. флота, стр. 268.
- Михалевскій, Никл. Іос., стр. 167.
- Михалковъ, Алдръ Влад., от ротм., стр. 334.
- Михалковъ, Влад. Серг., дсс., предводитель дворянства, стр. 334.  
— Никл. Серг., стр. 321.  
— Серг. Влад., предводит. дворянства, стр. 22, 334.
- Михалковы (Наслѣдн. Никл. Серг.), стр. 323.
- Михаловскій, Март. Ант., стр. 200.  
— Томашъ Тит., стр. 118.
- Михальскій, Ив. Сем., сс., стр. 152.
- Михель, Алдръ Филип., сс., предводитель дворянства, стр. 223, 11.  
— Никл. Алдр., прч., стр. 223.
- Михельсонъ, Вас. Ив., нс., стр. 117.
- Михневичъ, Поликарпъ Ив., кск., стр. 277.
- Михневы (Наслѣдн. Никл. Пав.), стр. 137.
- Михно, Вас. Нест., стр. 159.  
— Дан. Никл., стр. 334.  
— Никл. Вас., дсс., стр. 334.
- Михѣвъ, Алдръ Ант., стр. 121.
- Мицельскій, Апол. Никл., ротм., стр. 303.
- Мицневичъ, Ант. Венед., стр. 121.  
— Викт. Ив., кр., стр. 121.  
— Георг. Степ., стр. 121.  
— Ив. Венед., стр. 121.  
— Ив. Ксеноф.-Игн., ка., стр. 121.  
— Мар. Гавр., стр. 162.  
— Мод. Вас., кр., стр. 314.
- Мичуринъ, Витал. Никл., кап., стр. 134.  
— Левъ Ив., шт. ротм., стр. 264.
- Мишарева, Гликерія Фед., жена войск. старш., стр. 157.
- Мишаревъ, Андр. Вас., войск. старш., стр. 157.  
— Никанд. Афан., сотн., стр. 157.
- Мишина, Аполлин. Ив., жена дсс., стр. 229, 210.  
— Вѣра Кирил., дочь дсс., стр. 229, 210.  
— Ел. Кирил., дочь дсс., стр. 229, 210.  
— Мар. Кирил., дочь дсс., стр. 229, 210.
- Мишинъ, Алдръ Кирил., стр. 229, 210.
- Мишинъ, Ив. Кирил., нс., стр. 229, 210.  
— Кирил. Серг., дсс., стр. 210, 229.  
— Мих. Кирил., стр. 210, 229.  
— Серг. Кирил., ттс., стр. 229, 210.
- Мищенко, Вас. Евгр., стр. 162.  
— Георг. Евгр., стр. 162.
- Мищенкова, Ел. Дм., вд. ка., стр. 162.
- Миончинскій, гр. Ад. Владисл., стр. 135.  
— гр. Ант. Каз., стр. 135.  
— гр. Каз. Евфраз., стр. 135.
- Млодецкій, Владисл. Іос., стр. 170.
- Млодзяновскіе (Наслѣдн. Лопицкаго Пет. Мих.), стр. 200.
- Млоховскій, Стан. Ив., стр. 252.
- Мнишенъ, Сигизм. Тит., стр. 250.
- Мовчанъ, Емел. Григ., прч., стр. 312.
- Могилатовъ, Степ. Леон., стр. 165.
- Могиланскій, Григ. Григ., сс., стр. 141.
- Могиланскій-Руссобтовскій, Ив. Як., от. дсс., стр. 313, 318.
- Модзелевскій, Теоф. Ег., стр. 252.
- Модзылевскій, Сигизм. Ив., стр. 250.
- Модрахъ, Карлъ Андр., стр. 245.
- Можайскій, Алдръ Алдр., лейт. флота, стр. 134.  
— Никл. Никл., корн., стр. 248.
- Можаровская, Праск. Герм., стр. 162.
- Можаровъ, Дм. Вас., стр. 283.  
— Серг. Вас., кр., Медынск. депутат двор., стр. 6.
- Можейко, Герон. Викент. — Алоиз., стр. 121.
- Мозальскій, Ант. Дан., стр. 125.  
— Игн. Дан., стр. 125.  
— Іос. Дан., стр. 125.  
— Леонар. Дан., стр. 125.  
— Мих. Дан., стр. 125.
- Мозовской, Никл. Андр., стр. 227.  
— Пет. Андр., стр. 227.



- Моисеевъ, Леон. Дм., стр. 177, 8.  
— Мих. Степ., кск., стр. 231.
- Моисѣевъ, Ипп. Никл., ттс., стр. 172.  
— Никл. Апол., стр. 272.  
— Никл. Ив., канд. правъ, стр. 162.
- Мокичъ, Францъ Каетан., стр. 125.
- Мокиевска, Мар. Вас., жена кск., стр. 162.
- Мокржицкій, Вяч. Вяч., кр., стр. 181.
- Мокрскій, Макс. Никл., кр., стр. 312.
- Моллеръ, Анаст. Пет., стр. 173.  
— фонъ, Георгъ, стр. 187.  
— Оскаръ Карл., стр. 173.
- Молль, Соф. Вас., стр. 124.  
— Стан. Стан., стр. 124.  
— Францъ Алдр., от. кс., стр. 125.  
— Эман. Алдр., стр. 125.
- Моложенинова, Алдра Иллар., стр. 224.  
— Азна Иллар., стр. 224.  
— Елиз. Иллар., стр. 224.
- Моложениновъ, Вас. Андр., стр. 224.  
— Григ. Иллар., стр. 224.  
— Дорим. Иллар., стр. 224.
- Молоствовъ, Алдръ Влад., стр. 166.  
— Алдръ Порф., стр. 166.  
— Валер. Тавріон., стр. 166.  
— Влад. Вад., от. гв. прч., стр. 291.  
— Влад. Мод., стр. 252.  
— Мод. Порф., стр. 166.  
— Никл. Вад., стр. 166.
- Молчанова, Мар. Сильв., стр. 162.
- Молчановъ, Никл. Вас., прч. стр. 327.  
— Никл. Никл., стр. 327.
- Молчанскій, Мих. Меѳод., плк., стр. 177.
- Мольскій, Пет. Конст., от. шт.-кап., засѣд. Ольгопольск. двор. оп., стр. 13.
- Молявна, Мих. Алдр., стр. 320.  
— Мих. Григ., шт.-ротм., стр. 320.
- Молявкина, Ол. Пет., жена шт.-ротм., стр. 320.
- Монаенкова (урожд. Колтовская), Алдра Григ., вд. сс., стр. 144.
- Монаенковъ, Евг. Пет., прч. стр. 145.
- Монасениъ, Вас. Авксент., стр. 165.
- Монкевичъ, Эм. Ив., стр. 191.
- Мононовъ, Ал-ѣй Пет., подъесаулъ, стр. 155.
- Монтвилль, (Стан. Стан., стр. 170.
- Монтрезоръ, Іос. Владисл., стр. 168.  
Над. Фед., вд. ген. кав., стр. 177.
- Монтримъ-Жановичъ, Михайлъ — Фелиціанъ Констан. Юр., стр. 121.
- Монтянуіловъ, Ив. Фед., кск., стр. 139.
- Монюшко, Альбина Викент., стр. 198.  
— Альф. Каз., ка., Бѣлостокск. депутат. двор., стр. 4.  
— Эм. Каз., стр. 192.
- Моравекъ, Пав. Густ., нс., стр. 172.
- Моравскій, Григ. Пав., стр. 168.
- Моргунова, Мар. Наз., вд. нс., стр. 162.
- Моргуновъ, Степ. Тих., подъесаулъ, стр. 157.
- Мордвинова, Елиз. Пав., стр. 323.  
— Марг. Ив., стр. 138.  
— гр. Над. Никл., стр. 266.  
— Ол. Дм., жена прч., стр. 177.  
— Соф. Мих., вд. дсс., стр. 266.
- Мордвиновъ, гр. Алдръ Алдр., стр. 247, 149.  
— Ал-ѣй Ив., ка., стр. 264.  
— Влад. Пав., стр. 323.  
— Евг. Никл., гс., стр. 212.  
— Ив. Никл., нс., стр. 262.  
— Мих. Дм., кск., предводитель дворянства, стр. 266, 15.
- Мордвиновы (Наслѣдн. гр. Алдра Алдр.), стр. 245.
- Мордвинцева, Капит. Никл., жена есаула, стр. 157.
- Мордвинцевъ, Ив. Вас., сотн., стр. 157.  
— Пет. Гавр., стр. 157.  
— Степ. Вас., сотн., стр. 157.
- Мордовскій, Пав. Игн., кск., стр. 162.
- Мордухай-Болтовской, Дм. Пет., дсс., стр. 286.
- Мореншильдъ фонъ, Герм. Бор., Викск. депутат. двор., стр. 22.
- Морковникова, Люб. Дм., жена дсс., стр. 266.
- Морковниковъ, Влад. Вас., дсс., стр. 214.
- Морозова, Елиз. Вас., жена прч., стр. 236.
- Морозовъ, Валент. Дм., стр. 227.  
— Ив. Конст., сс., стр. 286.  
— Маркъ Ал-ѣев., стр. 224.  
— Пав. Тим., сс., стр. 270.  
— Серг. Алдр., гс., стр. 162.
- де Моръ, Серг. Пет., ротм., стр. 334.
- Мосаловъ, Никл. Сем., ттс., стр. 290.
- Москвица, Соф. Карл., стр. 321.
- Москвинъ, Ив. Фед., стр. 323.
- Москевичъ, Ал-ѣй Іос., стр. 207.  
— Ант. Ив., идплъ., стр. 207.  
— Викент. Ив., ка., стр. 207.  
— Георг. Касп., от. майоръ, стр. 207.  
— Здисл. Леонар., стр. 207.  
— Мих. Ос., кр., Мстиславск. депутат. двор., стр. 10.  
— Норбертъ Іос., стр. 207.
- Мосолова, Елиз. Степ., вд. ген.-майора, стр. 295.
- Мосоловъ, Вас. Дм., шт.-кап., стр. 175.
- Моссаковская, Нат. Ром., стр. 168.
- Моссаковскій, Игн. Стан., стр. 252, 248.
- Моссалитиновъ, Вас. Никан., стр. 220.
- Мотовиловъ, Алдръ Андр., сс., стр. 273.  
— Алдръ Никл., сс., стр. 271.  
— Влад. Ив., стр. 274.  
— Ив. Алдр., стр. 271.  
— Ив. Андр., кс., стр. 274.  
— Никл. Алдр., стр. 271.
- Мотрій, Фед. Никиф., ттс., стр. 326.



- Моховиковъ**, Пав. Никит., дсс., стр. 318.  
**Мочульскій**, Ал-ѣй Мих., ттс., стр. 295.  
**Мочуньскій**, Витол. Бронисл. Стан. Ив., стр. 207.  
**Мочутковскій**, Иос. Иос., сс., стр. 306.  
**Мошинскій**, Пет. Франц., кр., чл. Саратовск. Двор. Оп., стр. 17.  
**Мощенскій**, Иос. Карл.—Леон., стр. 135.  
**Мощинскій**, Густ. Ив., стр. 196.  
**Мрозовскій**, Андр. Стан., ттс., стр. 152.  
 — Викент. Степ., стр. 152.  
 — Ив. Ипп., кс., стр. 152.  
**Мрочковскій**, Георг. Никл., стр. 250.  
 — Ильдефонсъ Игн., стр. 192.  
**Муженновъ**, Андр. Ал-ѣв., ген.-маіоръ, стр. 155.  
**Мункъ**, Пет. Конст., нс., стр. 117.  
**Муравская**, Мар. Иос., стр. 119.  
**Муравскій**, Бронисл. Иос., горн. инж., стр. 119.  
 — Вацл. Иос., д-ръ мед., врачъ, стр. 119.  
 — Дав. Бѣлялов., стр. 121.  
 — Каз. Иос., стр. 119.  
**Муравьевъ**, Алдръ Валер., стр. 227.  
**Мурановъ**, Дм. Влад., стр. 213.  
**Муратова**, Ек. Вас., стр. 130.  
**Муратовъ**, Ив. Вас., гс., засѣд. Усманск. двор. оп., стр. 19.  
 — Никл. Пав., кр., предв. двор., стр. 130, 132, 2.  
**Мурашно**, Стан. Ромуал., стр. 191.  
**Мурзаевъ**, Григ. Григ., кр., Бердянск. предв. двор., стр. 18.  
**Муромцева**, Елиз. Пав., дочь кск., стр. 128.  
**Муромцевъ**, Арк. Пет., стр. 290, 20.  
 — Влад. Пав., стр. 128.  
 — Никл. Пет., кр., стр. 290.  
**Муромцовъ**, Леонидъ Матв., тс., гофм., предводитель дворянства, стр. 15, 262.
- Муромцовъ**, Никл. Леон., дсс., предводитель дворянства, стр. 262, 15.  
**Мусарскій**, Филар. Пет., пдпрч., стр. 261.  
**Мусина-Пушкина**, Анна Афан., стр. 321.  
 — гр. Люб. Алдр., вд. тс., стр. 257, 308, 311, 317.  
 — Тат. Ив., стр. 323.  
**Мусинъ - Пушкинъ**, гр. Алдръ Алдр., стр. 334.  
 — Алдръ Ал-ѣв., стр. 311, 321.  
 — Алдръ Ив., ген.-адъют., стр. 321.  
 — гр. Ал-ѣй Ал-ѣв., стр. 321.  
 — Ант. Серг., от. ротм., депутат. двор., стр. 3.  
 — гр. Влад. Алдр., стр. 256.  
 — гр. Влад. Ал-ѣв., кам.-юнк., стр. 241, 335, 16.  
 — гр. Влад. Влад., предводитель дворянства, стр. 213.  
 — Георг. Алдр., стр. 275.  
 — Мих. Илар., стр. 321, 335.  
 — Сем. Алдр., стр. 321, 335.
- Мусселиусъ**, Максим. Роберт., нс., стр. 245.  
**Мустафина**, княжна Над. Алдр., стр. 217.  
**Мустафинъ**, кн. Алдръ Вас., стр. 217.  
 — Пав. Степ., стр. 270.  
**Мустьяцъ**, Григ. Сем., от. шт. кап., стр. 306.  
**Муфель**, Алдръ Алдр., ротм., стр. 300.  
 — Анна Пав., жена шт.-ротм., стр. 148.  
 — Арк. Пав., шт.-ротм., стр. 148.
- Мухановъ**, Анат. Никл., ротм., стр. 235.  
 — Георг. Евгр., пдпрч., стр. 175.  
 — Никл. Евгр., прч., стр. 175.  
 — Серг. Ил., ротм., стр. 126.
- Мухинъ**, Пет. Пет., плк., стр. 175.  
**Мухортовъ**, Зах. Зах., кск., стр. 232.  
 — Ник. Зах., гв. ротм., стр. 232.
- Мухортовъ**, Фед. Аким., шт. ротм., стр. 232, 231.  
**Мшевскій**, Евг. Алдр., стр. 311.  
**Мыслетинъ**, Алдръ Мих., ттс., засѣд. Сергачск. Двор. Оп., стр. 11.  
**Мысловскій**, Людв. Стан., дсс., стр. 137.  
**Мышаковскій**, Ив. Сильв., стр. 207.  
 — Стан. Сильв., стр. 207.  
**Мышецкій**, кн. Алдръ Дм., сс., Богородицк. депутат. двор. стр. 20.  
 — кн. Мих. Мих., гв. прч., адъют., стр. 335.  
 — кн. Никл. Евгр., стр. 227.  
 — кн. Пет. Никл., гв. плк., стр. 274, 271.
- Мышковскій**, Сем. Сем., нс., засѣд. Днѣпровск. двор. оп., стр. 18.  
**Мѣдениковъ**, Никл. Триф., стр. 231.  
**Мѣшковскій**, Влад. Григ., стр. 257.  
 — Клемен. Юр., маіоръ, стр. 232.
- Мюфке** (урожд. Столь), Мар. Герм., жена сс., стр. 137.  
**Мякининъ**, Пет. Гавр., дсс., стр. 223, 335.  
**Мясковскій**, Иос. Калясантій Ііусъ—Ив., от. плк., стр. 135.  
 — Стан. Окт.—Ив., стр. 135.
- Мясниковъ**, Алдръ Ив., стр. 227.  
**Мяснова**, Варв. Пет., стр. 283.  
 — Ек. Пет., стр. 283.
- Мясоѣдова**, Нат. Алдр., стр. 236.  
 — Раиса Тим., вд. шт.-кап., стр. 283.  
 — Юл. Фед., жена кск., стр. 236.
- Мясоѣдовъ**, Алдръ Никл., шт. ротм., стр. 216, 214.  
 — Влад. Вас., стр. 270.  
 — Дм. Вас., кск., стр. 236.  
 — Никл. Вас., стр. 119.  
 — Никл. Мих., стр. 323.
- Мятлевъ**, Влад. Пет., шт.-ротм., стр. 179.  
**Мячковъ**, Георг. Георг., кр., стр. 181.



## Н

- Набаловъ**, Алдръ Пав., кск., стр. 134.  
**Набокова**, Людм. Никл., дочь сс., стр. 259.  
**Наборовскій**, Ив. Тит., стр. 196.  
**Наврозова**, Анна Фед., вд. прч., стр. 319.  
 — Соф. Никл., стр. 317.  
**Наврозовъ**, Вас. Сем., гс., стр. 319, 328.  
 — Никл. Сем., гс., стр. 315, 319, 328, 22.  
**Навроцкій**, Григ. Никл., дсс., Роменск. предв. двор., стр. 14.  
**Навроцкій - Опашанскій**, Ив. Мих., военн. врачъ, стр. 318.  
**Нагатинъ**, Мих. Степ., стр. 270.  
**Нагибинъ**, Фед. Пет., кр., стр. 176.  
**Нагорова**, Алдра Пет., вд. шт.-кап., стр. 147.  
**Надежинъ**, Ив. Вас., ттс., засѣд. Лаишевск. двор. оп., стр. 5.  
**Назаревъ**, Валер. Никл., шт.-ротм., стр. 274.  
**Назимова**, Лид. Алдр., стр. 241.  
 — Соф. Карл., жена контръ-адм., стр. 259.  
**Назимовъ**, Алдръ Евг., стр. 261.  
 — Алдръ Ив., ттс., стр. 241.  
 — Влад. Влад., Псковск. депутат. двор., стр. 14.  
 — Пав. Никл., вице-адм., стр. 259.  
**Наній**, Маріанила Алдр., вд. плк., стр. 300.  
**Наплющицъ**, Владисл. Ад., стр. 192.  
**Нарбутъ**, Ив. Як., стр. 309.  
**Наркевичъ**, Ант. Сем., стр. 197.  
**Наркевичъ-Юдно**, Алдръ Алдр., стр. 192.  
 — Витол. Алдр., стр. 203.  
**Нарковичъ**, Иос. Фом., стр. 121.  
**Наркуцкій**, Витол. Юл., стр. 197.  
**Нарушевичъ**, Ядв. Мих., стр. 203.
- Нарышкина**, Елиз. Ал-фев., статсъ-дама, стр. 285.  
**Нарышкинъ**, Вас. Льв., стр. 327.  
 — Георг. Дм., стр. 170.  
 — Дм. Конст., стр. 211, 16.  
 — Мих. Алдр., шт.-ротм., стр. 232.  
 — Пет. Ал-фев., гв. шт.-ротм., стр. 289, 290.  
 — Эмман. Дм., дтс., стр. 238.  
**Нарышкова**, Соф. Никл., жена кс., стр. 138.  
**Насанинъ**, Влад. Никл., стр. 275.  
 — Мих. Вад., стр. 274.  
 — Никл. Вад., стр. 274.  
 — Пет. Веніам., стр. 275.  
 — фонъ, Ренгольдъ, стр. 187.  
 — Серг. Вад., гс., стр. 275.  
**Науменко**, Ив. Никл., дсс., стр. 300.  
**Наумовъ**, Ал-фй Пав., гс., Ставропольск. предв. двор., стр. 16.  
 — Григ. Григ., стр. 281.  
 — Ив. Ал-фев., стр. 264.  
 — Мих. Як., ка., засѣд. Днѣпровск. двор. оп., стр. 18.  
 — Никл. Дм., стр. 264.  
 — Серг. Ал-фев., стр. 264.  
**Нахимова**, Ол. Никл., жена ттс., стр. 278.  
**Нахимовъ**, Влад. Мих., сс., Ельнинск. предв. двор., стр. 17.  
**Нащекинъ**, Алдръ Пав., гс., стр. 125.  
 — Ал-фй Алдр., кр., стр. 125.  
 — Серг. Алдр., прч. гв., стр. 125.  
**Нащокина**, Ек. Мираксов., стр. 261.  
**Небаровъ**, Никл. Андр., стр. 227.  
**Небольсинъ**, Ал-фй Фед., кр., стр. 264.  
 — Иоас. Пет., дсс., стр. 230, 185, 12.  
 — Мих. Фед., стр. 264.  
 — Никл. Пет., гв. ротм., стр. 230.
- Невельскій**, Влад. Алдр., кап. 1 ранга, стр. 241, 245, 171.  
 — Никл. Алдр., кап. 1 ранга, стр. 241, 171.  
**Невинскій**, Алдръ Франц., стр. 295.  
 — Ил. Франц., шт.-кап. артил., стр. 295.  
**Невиандонъ**, Алдръ Фед., майоръ, стр. 230.  
**Невскій**, Никл. Ив., стр. 130.  
 — Пав. Алдр., ка., стр. 127.  
 — Пет. Ив., стр. 127.  
**Невѣдомскій**, Конст. Никл., Бѣжецк. депутат. двор., стр. 19.  
**Невѣтровскій**, Георг. Фед., стр. 311.  
**Невядомская**, Сусанна Ив., стр. 192.  
**Невядомскій**, Мих. Ос., нс., стр. 133, 2.  
**Негребецкій**, Мих. Григ., кск., стр. 295.  
 — Никл. Григ., стр. 295.  
**Негрескуль**, Як. Фед., стр. 162.  
**Недзялювскій**, Ант. Фавстин., стр. 169.  
**Недобельскій**, Апол. Алдр., стр. 250.  
**Нееловъ**, Серг. Никл., стр. 232.  
**Незабитовскій**, Эдмундъ, стр. 119.  
**Незабытовская**, Ел. Конст., стр. 191.  
 — Целина Алдр., стр. 191.  
**Незабытовскій**, Карлъ Конст., стр. 191.  
 — Сган. Конст., стр. 152, 191.  
 — Степ. Як., стр. 198, 152, 191.  
 — Стеф. Конст., стр. 191.  
**Незнамова** (урожд. Кочергина), Юл. Никанд., жена кс., стр. 140.  
**Нейгофъ-Лей**, Ром. Ромуал., стр. 325.  
**Нейдгардтъ**, Ал-фй Бор., кам.-юнк., ттс., стр. 216, 214.  
 — Бор. Алдр., оберъ-гофм., дтс., стр. 216, 214.  
 — Дм. Бор., гв. кап., стр. 216, 214.



- Нейгардтъ, Леон. Конст.,** стр. 335.  
**Неклюдова, Над. Вас., жена** нс., стр. 283.  
**Неклюдовъ, Пет. Влад., кск.,** стр. 281.  
**Некрасовъ, Алдръ Фед., гс.,** стр. 22, 323, 335.  
 — Фед. Ал-фев., стр. 335.  
**Некрашевскій, Фед. Ив.,** стр. 200.  
**Нелединская, Варв. Андр.,** стр. 217.  
**Нелединскій, Пет. Юс., кск.,** чл. Стародубск. двор. оп., стр. 12.  
**Нелидова, Глаф. Ив., жена** дсс., стр. 171.  
**Нелидовъ, Алдръ Влад., пдплк.,** стр. 276.  
 — Вас. Влад., кск., Порѣчск. депутат. двор., стр. 17.  
 — Никл. Фед., дсс., стр. 171, 7.  
**Нелюбовичъ, Ант. Ад.,** стр. 200.  
**Нелюбовъ, Вас. Никл., гс.,** стр. 232.  
**Немеровскій, Леон. Серг.,** стр. 257.  
**Немировичъ - Данченко, Пав. Мих.,** стр. 166.  
 — Серг. Пет., кр., поч. мир. судья, стр. 317.  
**Немировичъ - Щиттъ, Христоф. Ос.,** стр. 200.  
**Немировскій, Алдръ Серг.,** Лохвицк. депутат. двор., стр. 14.  
**Немчиновичъ, Мар. Варфол.,** стр. 191.  
**Ненарокова, Елиз. Никл., жена** дсс., стр. 128.  
**Неплюковъ, Вас. Ив.,** стр. 169.  
**Непейцевъ, Дем. Ероф.,** стр. 293.  
 — Никиф. Ероф., стр. 293.  
**Непенинъ, Як. Ег., от. пдплк.,** чл. Кадниковск. двор. оп., стр. 3.  
**Неплюева, Алдра Никл., жена** дсс., стр. 217, 220.  
 — Нат. Пет., жена шт.-кап., стр. 149.  
**Неплюевъ, Мих. Мих.,** стр. 267.  
 Никл. Никл., ттс., стр. 245, 309.  
**Непокойчицкій, Алдръ Мих.,** стр. 124.  
**Непорожній, Дм. Дм.,** стр. 168.  
 — Степ. Дм., стр. 168.
- Нератовъ, Анат. Ив.,** стр. 167.  
**Нерода, Георг. Тимоф., сс.,** стр. 303.  
**Нероновъ, Дм. Влад., гв. прч.,** стр. 286.  
 — Пет. Алдр., сс., Вязниковск. предв. двор., стр. 127, 2.  
**Нерослева, Анаст. Конст.,** жена кс., стр. 300.  
**Нерослевъ, Ал-фй Вас., кс.,** стр. 300.  
**Несвицкій, кн. Як. Ив.,** стр. 130.  
**Несіоловскій, Авг. Ант.,** стр. 198.  
**Несмѣловъ, Мих. Вас., засѣд.** Лаишевск. двор. оп., стр. 5.  
**Нессельроде, гр. Анат. Дм.,** нс., Вольск. предв. двор., стр. 16.  
**Несслеръ, Альбинъ Адол.,** стр. 224.  
**Нестерова, Анна Арс.,** стр. 227.  
 — Люб. Пет., вд. нс., стр. 236.  
**Нестеровичъ, Дм. Пет., нс.,** засѣд. Козельск. двор. оп., стр. 6.  
**Нестеровскій, Всев. Георг.,** стр. 256.  
 — Гесоръ Георг., стр. 256.  
**Нестлей, Юл. Ос.,** стр. 162.  
**Нефедьева, Анаст. Никл.,** стр. 220.  
 — Людм. Мих., жена шт.-кап., стр. 220.  
 — Праск. Конст., стр. 221.  
**Нефедьевъ I, Вас. Конст.,** стр. 221.  
 — 2, Вас. Конст., стр. 221.  
 — Влад. Ал-фев., стр. 275.  
 — Влад. Ив., кр., стр. 167.  
 — Евг. Ал-фев., сс., стр. 275.  
 — Ив. Ив., ка., стр. 167.  
 — Мих. Ив., от. артил. прч., стр. 167.  
 — Мих. Никл., шт.-кап., стр. 221, 215.  
 — Пет. Конст., стр. 221.  
 — Як. Ив., от. плк. гв., стр. 167.  
**Нефимоновъ, Левъ Пет.,** стр. 323.  
**Нефтель, Ос. Вас.,** стр. 202.  
**Нехаевскій, Конст. Ал-фев.,** от. кск., стр. 317.  
**Нехаевъ, Ив. Пав.,** стр. 250, 13.
- Нехвядовичъ, Ферд. Ант.-Кир. Юс.,** стр. 121.  
**Нечаевъ, Алдръ Алдр.,** стр. 256.  
 — Бор. Андр., гс., стр. 162, 335.  
 — Георг. Андр., стр. 162.  
 — Дм. Степ., гс., стр. 262.  
 — Ив. Никл., нс., стр. 172.  
 — Конст. Ал-фев., прч., стр. 142.  
 — Мих. Алдр., кр., стр. 145.  
 — Мих. Ал-фев., прч., стр. 142.  
 — Никл. Алдр., стр. 245.  
 — Никл. Никл., дсс., стр. 225.  
 — Порф. Фед., пдпрч., стр. 236.  
 — Фед. Ал-фев., корнетъ, стр. 142.  
 — Юр. Андр., гв. корн., стр. 274.  
**Нечаевъ-Мальцевъ, Юр. Степ.,** стр. 130, 132, 241, 262.  
**Неѣжмановъ, Сем. Троф.,** стр. 159.  
**Неѣловъ, Алдръ Алдр., кр.,** стр. 134.  
 — Дм. Алдр., гв. прч., стр. 134.  
 — Пав. Алдр., от. пдплк., стр. 245, 16.  
**Невинскій, Амвр. Алдр.,** стр. 135.  
**Нишарадзе, кн. Дав. Отіев.,** прап. милиціи, Кутаисск. предв. двор., стр. 8.  
**де-Низо, Левъ Викент.,** стр. 325.  
**Низовцева, Мар. Куз.,** стр. 259.  
**Никанова, Тат. Ив.,** стр. 224.  
**Никановъ, Влад. Фед., дсс.,** стр. 134, 224.  
**Никитина, Алдра Никл., жена** корнета, стр. 138.  
 — Анна Гермоген., вд. ротм., стр. 147.  
 — Пелаг. Никиф., жена дсс., стр. 235.  
**Никитинъ, Алдръ Ал-фев., дсс.,** стр. 235.  
 — Андр. Пав., нс., стр. 128, 127, 2.  
 — Влад. Мих., чл. Камышинск. двор. оп., стр. 17.  
 — Конст. Ив., кс., стр. 145.  
 — Конст. Никл., гс., Жиздринск. депутат. двор., стр. 6.



- Никитскій, Никл. Ив., стр. 227.  
 Никифорова, Анаст. Дм., жена  
 шт.-ротм., стр. 162.  
 Никифоровъ, Алдръ Дм., нс.,  
 стр. 268, 19.  
 — Ал-ѣй Вас., стр. 273.  
 — Вас. Степ., кр., стр. 180.  
 — Дм. Пет., ттс., стр. 162.  
 — Ив. Кирил., нс., стр. 180.  
 — Ил. Пет., прч., стр. 162.  
 — Левъ Пет., стр. 162.  
 — Никл. Вас., стр. 273.  
 — Никл. Дм., кам.-юнк.,  
 сс., стр. 279.  
 — Никл. Ив., кск., стр. 180.  
 — Никл. Кирил., гс., стр.  
 180.  
 — Никл. Сид., кск., стр. 143.  
 Николаева, Дар. Ал-ѣев., стр.  
 128.  
 Николаевъ, Влад. Никл. прч.,  
 стр. 335.  
 — Конст. Алдр., нс., стр.  
 117.  
 — Пав. Алдр., Богородицк.  
 предв. двор., стр. 20.  
 Николаи, Руд. Фед., стр. 165.  
 Николевъ, Никл. Влад., прч.  
 зап. арт., стр. 335.  
 Никольская, Евг. Ром., дочь  
 тс., стр. 259.  
 Никольскій, Пав. Маркел., стр.  
 117.  
 Никулина, Соломонія Никл.,  
 жена есаула, стр. 157.  
 Никулинь, Конст. Вас., кс.,  
 стр. 157.  
 — Митроф. Пет., есаулъ,  
 стр. 158.  
 Никулищева, Мар. Григ., жена  
 от. гв. плк., стр. 241.  
 Никулищевъ, Витал. Ив., от.  
 гв. плк., стр. 241, 248.  
 Никшичь - Драгичевичъ, Вас.  
 Ив., пдплк., стр. 306.  
 — Митроф. Род., сс., стр.  
 306.  
 Нилова, Тат. Вас., жена кск.,  
 стр. 283.  
 Нимандеръ, Евг. Пет., стр.  
 228.  
 Нимаць, Тереза Карол.-Се-  
 васт., вд. дсс., стр. 241.  
 Ниротморцевъ, Юр. Евг., корн.,  
 стр. 271, 274.  
 Нисарскій, Алдръ Вас., дсс.,  
 стр. 236.  
 Новаковичъ, Алдръ Плат., гс.,  
 стр. 256, 14.  
 — Пав. Плат., стр. 256.  
 Новаковская, Неонила Ив.,  
 вд. сс., стр. 254.  
 — Эм. Нарц., стр. 202.  
 Новаковскій, \* Бронисл. Отт.,  
 стр. 202.  
 — Фад. Отт., стр. 202.  
 Новацкій, Стан. Владисл., стр.  
 250.  
 Новгородскій, Пет. Ив., ген.-  
 маіоръ, стр. 285.  
 Новикова, Ираида Никл., стр.  
 293.  
 Новиковъ, Алдръ Валент., стр.  
 293, 20.  
 — Апол. Валент., стр. 293.  
 — Дм. Гавр., стр. 262.  
 — Евг. Пет., дтс., стр. 145.  
 — Ив. Ал-ѣев., тс., стр. 212.  
 — Леон. Фед., прч., стр. 315.  
 — Фед. Алдр., стр. 192.  
 — Фед. Никл., стр. 127, 273.  
 Новинскій, Никл. Ив., стр. 324.  
 — Ромуал. Доминик., стр.  
 248.  
 Новицкая, Антон. Гект., стр.  
 203.  
 — Евелина Гект., стр. 203.  
 — Карол. Карл., стр. 324.  
 — Мар. Даміан., вд. ген.  
 отъ артилл., стр. 168.  
 Новицкій, Ал-ѣй Ив., маіоръ,  
 засѣд. Павлоградск. двор.  
 оп., стр. 5.  
 — Андр. Алдр., кск., стр.  
 232.  
 — Владисл. Бонавентур.,  
 стр. 203.  
 — Діон. Юр., стр. 121.  
 — Евг. Фед., кап. генер.  
 шт., стр. 276.  
 — Ив. Бонавентур., стр.  
 203.  
 — Юс. Юр., стр. 121.  
 — Карл. Игн. Юр., стр. 122.  
 — Конст. Иппол., гс., чл.  
 Лубенск. двор. оп., стр.  
 14.  
 — Конст. Юр., стр. 122.  
 — Мих. Алдр., прч., стр.  
 232.  
 — Мих. Викент., стр. 197.  
 — Пет. Фелиц., стр. 122.  
 — Теоф. Гект., стр. 203.  
 Новгородцевъ, Ал-ѣй Вас.,  
 от. ген.-маіоръ, стр. 118.  
 Новодворскій, Ив. Стан., стр.  
 122.  
 — Фед. Ос., ка., засѣд. Мо-  
 гилевск. двор. оп., стр.  
 13.  
 Новокщенова, Анна Андр.,  
 стр. 124.  
 Новокщеновъ, Никл. Ив., ротм.,  
 стр. 285.  
 Новосельскій, Алдръ Алдр.,  
 прч., стр. 176.  
 Новосельскій, Никл. Алдр., от.  
 тс., стр. 306.  
 Новосильцовъ, Никл. Ив., от.  
 гв. плк., Псковск. гу-  
 берн. предв. двор., стр.  
 14.  
 — Юр. Алдр., кск., Темни-  
 ковск. предв. двор., стр.  
 18.  
 Новохацкій, Алдръ Ив., стр.  
 162.  
 — Алдръ Юс., стр. 236.  
 — Юс. Тарас., дсс., стр. 236.  
 Ногаевъ, Темиръ Газы Мур-  
 за, кск., засѣд. Пере-  
 копск. двор. оп., стр. 18.  
 Ноздрикъ - Плотницкій, Юс.  
 Андр., стр. 200.  
 Ноинскій, Пав. Мих., стр. 335.  
 Нолле, Алдръ Мих., прч. зап.,  
 стр. 223.  
 Нолткосовъ, Сем. Филип., кс.,  
 стр. 155.  
 Нольде, бар. Гергар. Фед.,  
 стр. 174.  
 Нолькенъ, бар. Аксель, ланд-  
 ратъ, стр. 187, 9.  
 — бар. Алдръ Генр., сс.,  
 Витебск. губерн. предв.  
 двор., стр. 2.  
 — бар. Арведъ, ландратъ,  
 стр. 187, 9.  
 — бар. Влад. Густ., стр. 174.  
 — (Наслѣдн. бар. Стан. Ив.),  
 стр. 205.  
 — бар. Эрихъ, стр. 188.  
 — бар. Эрнстъ, стр. 188.  
 — бар. Эрнстъ Магнуст.,  
 стр. 188.  
 Норбковская, Климент. Алоиз.,  
 стр. 250.  
 Норейко, Герм. Ег., депут.  
 двор., стр. 6.  
 — Людв. Дан., стр. 197.  
 Нормандскій, стр. 12.  
 — Алдръ Алдр., шт.-кап.,  
 стр. 226.  
 — Мих. Алдр., лейб.-гв.  
 прч., стр. 226.  
 Норовлевъ, Алдръ Пет., от.  
 ка., стр. 241.  
 — Пет. Льв., стр. 287.  
 Норовъ, Мих. Влад., шт.-кап.,  
 засѣд. Чембарск. двор.  
 оп., стр. 13.  
 — Пет. Влад., стр. 290.  
 — Серг. Влад., кск., засѣд.  
 Пензенск. двор. оп., стр.  
 13.  
 Норцовъ, Григ. Сем., сс., стр.  
 300.  
 — Пав. Сем., прч., стр. 300.  
 — Сем. Ив., стр. 300.



Носковскій, Ал-ѣй Раф., стр. 125.	Носовъ, Вас. Еф., ка., стр. 158.	Нумерсъ фонъ, Гвидо, стр. 188.
Носова, Анна Степ., жена есаула, стр. 158.	— Мих. Еф., есаулъ, стр. 158.	Нѣженцовъ, Ив. Ив., гс., стр. 326.
Носовичъ, Евг. Дм., стр. 207.	— Пав. Еф., есаулъ, стр. 158.	— Никл. Ив., сс., стр. 326.
— Ив. Дм., стр. 207.	— Пав. Сем., стр. 287.	Нѣмовъ, Серг. Серг., стр. 287.
— Серг. Ив., от. ген.-лейт., стр. 226.	— Сем. Сем., сс., стр. 287.	Нѣмченковъ, Валер. Мих., ген.-маіоръ, стр. 155.
Носовъ, Аристар. Еф., пдплк., стр. 158.	Нотбенъ фонъ, Алдръ Вас., ген.-маіоръ, стр. 228.	Нѣмчиновъ, Раф. Ив., кр., стр. 271.
	Нуджевскій, Митроф. Еф., пдплк., стр. 318.	

## О

Обернибѣсовъ, Вас. Вас., шт. кап. арт., стр. 223.	Оболянинова, Соф. Мих., вд. пдплк., стр. 259.	Овсядовская (урожд. Зубова) Варв. Ив., вд. нс., стр. 335.
— Никл. Апол., стр. 286.	Оболяниновъ, Адол. Никл., гс., стр. 183.	— Октавія Игн., дочь нс., стр. 335.
Обертынская, Ел. Конст., стр. 250.	— Алдръ Степ., кр., стр. 139, 227.	Овсяшниковъ, Алдра Як., вд. ген.-маіора, стр. 181.
Оберьяниновъ, Андр. Пет., кап.-лейт., стр. 265.	Обресковъ, Дм. Никл., кс., стр. 226.	— (урожд. Лутовинова), Юл. Гавр., жена шт. - кап., стр. 144.
Ободовскій, Григ. Мих., нс., стр. 210.	О'Бріенъ-де-Лясси, Алдръ Патрик., стр. 152.	Овсянниковъ, Мих. Артем., ттс., стр. 289.
Обозненковъ, Андр. Ал-ѣев., ген.-маіоръ, стр. 303.	— Мавр. Патрик., стр. 152.	Овсяннико-Куликовскій, Дм. Льв., пдпрч., стр. 185.
Оболдуева, Наталья, стр. 128.	Обромпальскій, Эман. Людв., стр. 194.	Овчаренно, Алдръ Андр., стр. 162.
Оболдуевъ, Влад. Плат., кр., стр. 130, 2.	Обрѣзкова, Нат. Мих., дочь ген.-маіора, стр. 283.	Овчинниковъ, Конст. Ал-ѣев., стр. 224.
Оболенская, кн. Алдра Никл., стр. 235.	Обрѣзовъ, Мих. Дм., стр. 324.	Огарева, Елиз. Ив., вд. нс., стр. 235.
Оболенскій, кн. Алдръ Серг., от. прч., Аткарск. предв. двор., стр. 16.	Обтяжиновъ, Влад. Дм., кр., стр. 215.	Огинскій, кн. Богд. Ирив., стр. 170.
— кн. Алдръ Фед., стр. 270.	— Георг. Вас., корн., стр. 130, 333.	— Бронисл. Ос., от. гс., стр. 125.
— кн. Ал-ѣй Никл., стр. 270.	— Никл. Вас., стр. 324.	— Витол. Ос., от. прч., стр. 125.
— кн. Андр. Мих., стр. 266.	Обудовскій, Конст. Конст., стр. 287.	— Ос. Мих., от. прч., стр. 125.
— кн. Валер. Серг., дсс., штапм., стр. 241.	Обухова, Дар. Ег., вд. шт.-ротм., стр. 235.	Огородинскій, Влад. Ант., ка., засѣд. Брацлавск. двор. оп., стр. 13.
— кн. Вас. Ал-ѣев., кр., стр. 269.	— Нат. Фед., вд. ротм., стр. 235.	Огородницкій - Есиповъ, Дан. Пет., чл. Зубцовск. двор. оп., стр. 19.
— Влад. Андр., сс., стр. 245.	Обуховичъ, Альфр. Кает., стр. 202.	Ограновичъ, Влад. Никл., от. кап. флота, стр. 257.
— кн. Влад. Влад., стр. 321.	— Вацл. Кает., стр. 198.	— Ив. Никл., стр. 257.
— кн. Діонис. Мих., стр. 266, 335.	— Наполенъ Ив., стр. 203.	— Никл. Ант., стр. 257, 14.
— кн. Дм. Алдр., кск., стр. 134.	— Ольгердъ Рич., стр. 197.	Огризно, Ал-ѣй Франц., стр. 275.
— кн. Ив. Мих., дсс., предводитель дворянства, стр. 274, 17.	— Юл. Ив., стр. 203.	— Мих. Франц., пдпрч., стр. 275.
— кн. Ив. Никл., дсс., стр. 305.	Обуховъ, Ал-ѣй Никл., кр., стр. 236.	— Францъ Ант., кск., стр. 275.
— кн. Левъ Влад., стр. 335.	— Бор. Никл., корн., стр. 236, 13.	Оденцевъ, Никл. Пав., стр. 335.
— кн. Мих. Никл., стр. 269.	— Вас. Бор., ттс., стр. 267.	
— кн. Мих. Фед., стр. 270.	— Вас. Вас., стр. 166, 5.	
— кн. Мод. Серг., плк., стр. 185.	— Дм. Никл., сс., стр. 236.	
— кн. Никл. Фед., стр. 270.	Обухъ, Влад. Алдр., стр. 125.	
— кн. Плат. Серг., гв. плк., стр. 241.	Овсовъ, Дм. Мих., кс., стр. 171.	
	— Конст. Мих., кр., стр. 171.	



- Одинцовъ, Никл. Ал-ѣев., прч., стр. 232, 212.  
— Серг. Ал-ѣев., гс., стр. 232.
- Одяницкій-Почобугъ, Никл. Феликс., ка., Витебск. депут. двор., стр. 2.
- Одынецъ, Рич. Леон.-Ант., стр. 122.
- Ожаровскій, Кипр. Іос., стр. 122.
- Озеровская, Алдра Никл., стр. 317.
- Озеровъ, Ал-ѣй Ѳед., ген-лейт., стр. 175.  
— Влад. Вас., кап. 1 ранга, стр. 286.
- Озерскій, Вас. Вас., засѣд. Поневѣжск. двор. оп., стр. 7.
- Озмидовъ, Мих. Пав., от. нс., стр. 306.
- Ознобишина, Александра, стр. 128.
- Ознобишинъ, Алдръ Алдр., нс., стр. 152.  
— Алдръ Никл., дсс., Ратенбургск. предв. двор., стр. 15.  
— Алдръ Пет., стр. 279.  
— Влад. Никл., кск., стр. 273.  
— Влад. Нил., кск., стр. 268.  
— Ив. Дм., сс., стр. 271, 130.  
— Никл. Нил., прч., стр. 128.  
— Юр. Алдр., дсс., Козловск. предв. двор., стр. 18.
- Окербломъ, Митроф. Макс., прч., стр. 312.
- Окинчиць, Ант. Алдр., кс., стр. 207.  
— Іос. Алдр., стр. 207.
- Окновъ, Вас. Мих., стр. 287.  
— Мих. Мих., сс., стр. 288.
- Околовъ, Ив. Леонар., стр. 204.  
— Конст. Леонар., стр. 204.
- Около-Кулакъ, Францъ Ант., стр. 207.
- Окольскій, Вацл. Никл., стр. 252.
- Окржидлевскій, Авицент. Ро-муал., стр. 123.
- Окуличъ, Антон. Льв., стр. 194.  
— Мельх. Ант.-Леоп. Авксент., стр. 122.  
— Сигизм. Чесл., стр. 194.
- Окуловъ, Андр. Куз., стр. 221.
- Окуловъ, Никл. Мих., тс., сенаторъ, стр. 134, 335.
- Окуневъ, Никл. Алдр., кск., стр. 228, 335.
- Окушко, Владисл.-Алдр. Викент. Ад., стр. 122.
- Оленинъ, Алдръ Ал-ѣев., кр., стр. 263.  
— Ал-ѣй Пет., сс., стр. 263.  
— Мих. Ив., стр. 280.  
— Никл. Пет., дсс., стр. 263, 19.  
— Пет. Ал-ѣев., кр., стр. 263.  
— Пет. Серг., стр. 263.  
— Серг. Серг., стр. 263.
- Олехновичъ, Ант. Венед., стр. 207.  
— Вас. Ал-ѣев., стр. 207.  
— Ив. Венед., стр. 207.  
— Іос. Венед., стр. 207.  
— Коз. Ал-ѣев., стр. 207.  
— Матв. Венед., стр. 208.  
— Никл. Ал-ѣев., стр. 208.  
— Сем. Венед., стр. 208.
- Олецкій, Вацл. Мих., стр. 192.  
— Людв. Мих., стр. 192.
- Олеша, Алдръ Ив., стр. 119.  
— Ант. Уст., стр. 200.  
— Цез. Льв., стр. 200.
- Олешкевичъ, Ив. Пет., чл. Дисненск. двор. оп., стр. 1.
- Олешо, Ив. Викент., стр. 125.  
— Карлъ Викент., стр. 125.
- Оливъ, Мар. Ив., вд. кск., стр. 283.  
— Серг. Вас., ген. маіоръ стр. 232.  
— Серг. Вильг., ген.-маіоръ, стр. 128.
- Оливье, Вѣра Никл., стр. 162.
- Олисевиць, Андр. Флор., стр. 196.
- Олиферовъ, Моис. Афан., стр. 252.
- Оловениковъ, Мих. Никл., гс., стр. 232.  
— Серг. Никл., стр. 232.
- Оловянниковъ, Никл. Як., кр., стр. 185.
- Олсуфьевъ, гр. Дм. Ад., ттс., Камышинск. предв. двор., стр. 16.  
— Пет. Пет., дсс., стр. 138.
- Олтаржевскій, Вяч. Степ., ка., стр. 256.
- Олферьева, Анаст. Вас., дочь прч., стр. 236.  
— Над. Мих., жена сс., стр. 236.  
— Ол. Никл., вд. прч., стр. 236.
- Олферьева, Соф. Вас., дочь прч., стр. 236.
- Олферьевъ, Вас. Вас., корн., стр. 236.  
— Пет. Алдр., сс., стр. 236.
- Ольденборгеръ, Никл. Ос., маіоръ, стр. 296.
- Ольхинъ, Алдръ Никл., ген.-маіоръ, стр. 241.  
— Никл. Алдр., сс., стр. 241.  
— Серг. Алдр., тс., стр. 241.
- Ольховикъ, Исид. Викт., стр. 315.  
— Никл. Викт., стр. 315.  
— Пав. Викт., стр. 315.  
— Пет. Викт., стр. 315.
- Ольшевскій, Кондр. Андр., стр. 252.  
— Никл. Ферд., стр. 162.
- Омелюта, Евд. Еф., жена кр., стр. 318.  
— Никл. Ив., от. кр., стр. 318.
- Онихимовскій, Ад. Март., кс., стр. 152.  
— Ос. Ад., ка., стр. 152.
- Опатовиць, Пав. Як., от. кск. стр. 135.
- Опочинина, Алдра Фед., стр. 293.
- Опочининъ, Никл. Никл., кр., стр. 321, 335.  
— Пет. Влад., ттс., стр. 286.
- Оппель, Варв. Леон., стр. 236.
- Оппенгеймъ, Алдръ Никл., дсс., стр. 241.
- Орачевскій, Іос. Людв., стр. 204.
- Орбеліани, кн. Валер. Вас., пдпрч., стр. 335.
- Орда, Витол. Викт., стр. 200.  
— Іос. Пет., стр. 200.  
— Каз. Стан., стр. 200.  
— Конст. Калесант., стр. 200.  
— Мих., Ив., стр. 200.  
— Пет. Стан., стр. 200.  
— Фабіанъ Пав., стр. 200.  
— Эдм. Ив., стр. 200.
- Ординова, Ол. Пет., вд. прч., стр. 230.
- Ординъ, Фед. Фед., дсс., стр. 163.
- Орельская, Елиз. Пет., стр. 128.
- Оржеховскій, Викентій, стр. 252.  
— Іос. Юл., стр. 252.  
— Карлъ Юл., стр. 252.  
— Марьянъ Квирич., стр. 252.



- Орлай, Н. А.**, ка., чл. Тираспольск. двор. оп., стр. 21.  
**Орлеанскій, Ал-ѣй Ег.**, кр., стр. 291.  
**Орликовскій, Вацл. Тит.**, стр. 252.  
 — Стан. Тит., стр. 252.  
**Орлинскій, Владисл. Владисл.** стр. 250.  
**Орлова, Алдра Фирс.**, стр. 224.  
 — Людм. Никл., стр. 128.  
 — Над. Никан., стр. 324.  
 — Олимп. Конст., жена плк., стр. 145.  
 — Пелаг. Никл., жена плк., стр. 278.  
 — Соф. Пет., жена сс., стр. 335.  
**Орлова-Денисова, гр. Елиз. Ал-ѣев.**, стр. 241.  
**Орловская, Алдра Потап.**, жена сс., стр. 163.  
 — Лид. Вас., вд. ттс., стр. 317.  
**Орловъ, Ал-ѣй Ив.**, стр. 296.  
 — кн. Ал-ѣй Никл., стр. 247, 141.  
 — Вас. Мих., плк., стр. 182.  
 — кн. Влад. Никл., стр. 247, 141.  
 — Ив. Ив., стр. 295, 297.  
 — Ив. Пав., Зміевск. депутат. двор., стр. 21.  
 — Конст. Фирс., стр. 224.  
 — Мих. Дм., стр. 179.  
 — Мих. Никл., стр. 327.  
 — Никл. Фед., кс., стр. 236.  
 — Пав. Никан., стр. 324.  
 — Серг. Алдр., кс., чл. Псковск. двор. оп., стр. 15.  
**Орловъ-Давыдовъ, графъ**, стр. 147.  
 — гр. Анат. Влад., ген.-лейт., стр. 241, 273, 275, 140.  
 — гр. Влад. Пет., тс., стр. 147.  
 — гр. Серг. Влад., кмрг., дсс., стр. 241, 215, 219, 232, 140, 182, 179, 145.  
**Орловъ-Денисовъ, гр. Никл. Фед.**, ген.-лейт., стр. 241.  
**О'Руркъ, гр. Алдръ Юс.**, стр. 198.  
 — гр. Анна Никл., стр. 198.  
 — гр. Влад. Морид., сс., стр. 254.  
 — гр. Екат. Пет., жена дсс., стр. 257.  
 — гр. Ив. Никл., стр. 198.  
**О'Руркъ, гр. Мих. Юс.**, стр. 198.  
 — гр. Никл. Морид., дсс., стр. 14, 257.  
**Оршаво-Чижевскій, Ал-ѣй Степ.**, кр., стр. 328.  
**Орѣховъ, Ив. Конст.**, есаулъ, стр. 155.  
**Освальдъ, Алдръ Ив.**, пдпрч., засѣд. Богородицк. двор. оп., стр. 20.  
**Осетровъ, Никл. Алдр.**, стр. 224.  
**Осинскій, Пет. Пет.**, сс., стр. 163.  
**Осипова, Алдра Пет.**, стр. 293.  
**Осиповъ, Мих. Никиф.**, кр., стр. 254.  
**Оскерно, Владисл. Уст. Март.-Каз.**, стр. 122.  
 — Евзевій Эразм., стр. 202.  
 — Людоміръ Эм., стр. 202.  
 — Наполеонъ Эм., стр. 202.  
 — Сигизм. Ад. Игн.-Ив., стр. 122.  
 — Феликсъ Эм., стр. 202.  
 — Эрнест. Эразм., стр. 202.  
 — Юл. Эразм., стр. 202.  
**Оскіерно, Моника Герон.**, стр. 124.  
**Осмоловскіе (Наслѣдн. Ив. Юр.)**, стр. 200.  
**Осмоловскій-Бончъ, Анат. Ос.**, стр. 194.  
 — Никл. Афан., стр. 208.  
 — Як. Каз., стр. 208.  
**Осмоловъ, Никл. Никл.**, ка., стр. 181.  
**Осмольскій, Яросл. Стан.**, стр. 152.  
**Осокинъ, Пет. Гавр.**, стр. 165.  
**Осоргина, Мар. Ал-ѣв.**, стр. 221.  
**Осоргинъ, Алдръ Никл.**, от. ротм., стр. 267.  
 — Мих. Мих., стр. 274.  
**Оссовская, Елиз. Викент.**, стр. 194.  
**Оссовскій, Нестор. Нестор.**, плк., стр. 190, 335.  
**Оссуховскій, Ант. Богусл.**, сс., стр. 335.  
**Оставовскій, Харит. Іерем.**, нс., чл. Острожск. двор. оп., стр. 3.  
**Останковичъ, Вас. Никл.**, стр. 208.  
 — Ек. Никл., жена маіора, стр. 183.  
 — Ив. Никл., стр. 280.  
**Останковъ, Мих. Матв.**, сс., стр. 291, 20.  
**Останковъ, Пет. Матв.**, стр. 165.  
**Останковы (Наслѣдн. Дм. Ив.)**, стр. 145.  
**Остаповичъ, Эразмъ Никл.**, стр. 250.  
**Остафѣевъ, Алдръ Ал-ѣев.**, кр., стр. 215, 219.  
 — Никл. Раф., кр., стр. 215, 216.  
**Осташкевичъ, Ад. Ант.**, пдплк., стр. 208.  
**Осташковъ, Алдръ Никл.**, стр. 315.  
 — Вас. Никл., стр. 315.  
 — Георг. Никл., стр. 315.  
 — Ив. Никл., стр. 315.  
**Остенъ-Сакенъ фонъ-деръ, бар. Гекторъ**, стр. 188.  
 — бар. Георгъ Эрнстъ Людв.-Ег., от. плк. гв., стр. 247.  
 — бар. Карлъ, стр. 174.  
 — бар. Конст. Алдр., стр. 174.  
 — фонъ деръ, бар. Христіан. Карл., Виндавск. предв. двор., стр. 7.  
**Остерманъ, гр.** стр. 248.  
**Островицкая, Мар. Алдр.**, стр. 173.  
**Островская, Мар. Фед.**, стр. 324.  
**Островскій, Андр. Никл.**, стр. 167.  
 — Феликсъ Дев., стр. 163.  
**Остроградская, Марія Никл.**, жена ттс., стр. 283.  
**Остроградскій, Вас. Алдр.**, ка., Кременчугск. предв. дв., стр. 14.  
 — Всев. Матв., ген.-маіоръ, стр. 215.  
**Остророгъ, Евг. Пет.**, стр. 194.  
**Остроухъ, Людв. Ив.**, стр. 152.  
**Осуховскій, Ос. Алдр.**, стр. 325.  
**Осьманъ, Алдръ Моис.**, сс., стр. 318.  
**Отфиновскій, Людв. Ос.**, стр. 135.  
**Офороенбергъ, Чесл. Викт.**, стр. 194.  
**Офросимова, Праск. Дм.**, вд. прч., стр. 260.  
 — Тат. Никиф., вд. кск., стр. 177.  
**Офросимовъ, Алдръ Пав.**, гс., Тульск. депутат. двор., стр. 20.  
 — Влад. Пармен., стр. 176.  
 — Еф. Як., стр. 260.  
 — Ив. Пармен., стр. 176.



- |  |  |   |
|--|--|---|
| Офросимовъ, Леон. Никл., вс.,<br>стр. 144.                                       | Охотниковъ, Алдръ Мих., прч.,<br>стр. 140.                         | Очеретько, Мар. Ал-ѣев., вд<br>гс., стр. 163. |
| — Никл. Ив., гс., стр. 232.  | — Алдръ Як., прч., стр. 144.                                       | Ошанинъ, Алдръ Мих., дсс.,<br>стр. 22, 335.   |
| — Никл. Пармен., стр. 176.   | — Андр. Як., шт. кап., за-<br>сѣд. Землянск. двор. оп.,<br>стр. 4. | — Вас. Фед., сс., стр. 262.                   |
| — Пет. Пармен., стр. 176.  | — Влад. Никл., дсс., стр. 145.                                     | — Ив. Алдр., стр. 335.                        |
| — Як. Никандр., стр. 260.  | — Мих. Мих., шт.-ротм.,<br>стр. 140, 19, 18.                       | — Мих. Алдр., шт.-кап.,<br>стр. 335.          |
| Охлябининъ, Никл. Ив., от.<br>ротм., предводитель дво-<br>рянства, стр. 280, 18. | — Серг. Дм., кр., стр. 267.  | — Никиф. Фед., ка., стр. 262.                 |
| — Серг. Дм., кр., стр. 267.  | Охоцкая, Антон. Ипп., стр.<br>250.                                 | — Никл. Ив., стр. 133.                        |
| Охотникова (урожд. Варвин-<br>ская), Ек. Юс., вд. прап.,<br>стр. 144.            | Охочинская, Соф. Влад., стр.<br>324.                               | — Пав. Фед., дсс., стр. 262.                  |
|  |  | — Раф. Вас., гс., стр. 172.                   |

## П

- |   |   |  |
|---|---|--|
| Павликовский, Гект. Ив., стр.<br>194.                           | Павловъ, Дм. Алдр., гс., стр.<br>263 132.   | Палень-фонъ-деръ, бар. Алек-<br>сандръ, стр. 9.                                  |
| — Мих. Дан., стр. 191.  | — Иоас. Ксеноф., пдпрч.,<br>стр. 179.   | — бар. Анаг. Влад., кмрг.,<br>дсс., стр. 241.                                    |
| — Эм. Гект., вс., стр. 190.                                     | — Конст. Алдр., ка., стр.<br>263.   | — гр. Леон. Фед., стр. 174.  |
| Павлова, Алдра Никл., вд.<br>кап., стр. 285.                    | — Ксеноф. Карп., от. шт.-<br>ротм., стр. 295.   | — гр. Мар. Ив., стр. 224.  |
| — Вѣра Алдр., стр. 163.   | — Михайлъ, сс., стр. 295.   | — гр. Пав. Пет., Баусск.<br>предв. двор., стр. 7.                                |
| — Ек. Ил., вд. гс., стр. 163.                                   | — Никл. Алдр., стр. 264.  | — бар. Петръ, стр. 188.  |
| — Ирина Вас., стр. 159.   | — Никл. Мих., вс., стр.<br>163.   | Палеологъ, Юл. Дорим., стр.<br>200.  |
| — Раиса Сем., жена прч.,<br>стр. 140.                           | — Никл. Никл., кр., стр.<br>290.  | Палицынъ, Авр. Конст., гв.<br>ротм., стр. 286.                                   |
| Павловичъ, Бронисл. Алдр.,<br>прч. зап. арм., стр. 125.         | — Никл. Пет., вс., стр.<br>326.   | — Влад. Мих., стр. 132.  |
| — Юс. Алдр., стр. 125.  | — Пет. Ив., ген.-маіоръ<br>стр. 155.  | — Мих. Алдр., сс., стр. 274,<br>165.   |
| — Каз. Алдр., стр. 125.   | — Пет. Пет., сс., стр. 326.   | — Пет. Ив., ротм., стр.<br>295.  |
| — Каз. Ив., стр. 152.   | — Серг. Никл., ттс., стр.<br>180.   | — Серг. Мих., стр. 165.  |
| Павловскій, Алдръ Ив., стр.<br>293.                             | Павловы (Наслѣдн. Плат. Фед.),<br>стр. 128.   | Чаломаренко, Никл. Прокоф.,<br>гс., стр. 318.                                    |
| — Домен. Игн.-Валер., стр.<br>324.                              | Павлушковъ, Ив. Ив., стр.<br>128.   | Палтова, Соф. Фед., жена кр.,<br>стр. 285.                                       |
| — Ем. Лукьян., стр. 250.  | Пагурскій, Григ. Никит., гс.,<br>стр. 132.  | Пальновскій, Губертъ Тит., стр.<br>252.  |
| — Никл. Як., стр. 163.  | Падейская, Мар. Як., стр.<br>293.   | Пальмовъ, Флег. Флег., ка., за-<br>сѣд. Лукояновск. двор.<br>оп., стр. 11.       |
| — Пет. Феоф., сс., стр. 152.                                    | Падеревская (урожд. Серебря-<br>кова), Анна Алдр., стр.<br>335.                           | Пальмцвейгъ, Авг. Отт., от.<br>пдплк., засѣд. Волко-<br>выск. двор. оп., стр. 4. |
| — Як. Алдр., сс., стр. 163.                                     | Пазухинъ, Алдръ Вас., чл. Ки-<br>нешемско - Нерехтско-<br>Юрьеveck. двор. оп., стр.<br>7. | Пальниковъ, Никл. Никл., кап.,<br>стр. 278.                                      |
| Павловъ, Алдръ Алдр., шт.-<br>ротм., стр. 290, 289.             | — Алдръ Дм., стр. 272.  | Пальчиковъ, Алдръ Вас., сс.,<br>стр. 143.  |
| — Алдръ Никл., кск., стр.<br>285.                               | — Алдръ Серг., маіоръ, стр.<br>271.   | — Алдръ Викт., стр. 291.   |
| — Алдръ Пав., вс., чл. Но-<br>воладожск. двор. оп., стр.<br>16. | — Дм. Дм., кск., стр. 272.  | — Анаг. Евгр., ттс., стр.<br>291.  |
| — Алдръ Спирид., ген.-ма-<br>іоръ, стр. 169.                    | — Никл. Дм., сс., стр. 272,<br>269.   | — Влад. Евгр., стр. 291.   |
| — Ал-ѣй Вас., стр. 227.   | Пакентрееръ, Ил. Ив., стр.<br>252.  | — Исаакъ Викт., стр. 291.  |
| — Ал-ѣй Никл., стр. 305.  |   | — Никл. Вас., сс., стр.<br>281.  |
| — Ант. Фед., от. ген.-ма-<br>іоръ, стр. 335.                    |   | Пальчинскій, Домин. Онуфр.,<br>стр. 197.   |
| — Вас. Ив., дсс., Минск.<br>губ. предв. двор., стр. 9.          |   |  |
| — Вас. Пет., ттс., засѣд.<br>Ряжск. двор. оп., стр.<br>15.      |   |  |
| — Влад. Влад., сс., стр.<br>180.                                |   |  |



- Панаевъ, Кронидъ Алдр., сс., стр. 225, 223.  
 — Кронидъ Кронид., шт.-ротм., стр. 223.  
 — Пав. Пет., стр. 167.  
 Панафидинъ, Ег. Алдр., кск., стр. 286.  
 — Нилъ Ег., стр. 286.  
 — Пет. Алдр., кр., стр. 286.  
 — Пет. Ег., сс., стр. 287.  
 Пандеръ-фонъ, Иванъ, стр. 188.  
 — Николай, стр. 188.  
 — Петръ, стр. 188.  
 Панина, Алдра Пав., стр. 224.  
 — гр. Нат. Пав., вд. дтс., стр. 141, 171.  
 Панинъ, Алдръ Вас., стр. 224.  
 — Ив. Вас., стр. 224.  
 Паницынъ, Мих. Алдр., ка., стр. 270.  
 Панѣева, Ел. Ив., стр. 163.  
 Панова, П. В., стр. 128.  
 Пановъ, Ал-ѣй Дм., гв. шт.-ротм., стр. 236.  
 — Дм. Ал-ѣев., нс., стр. 236.  
 — Дм. Никл., стр. 272, 269.  
 — Никл. Ал-ѣев., шт.-ротм., стр. 269.  
 Панскій, Вас. Ив., от. пдлк., стр. 127, 132.  
 Пантелѣевъ, Андр. Вас., кс., стр. 245.  
 Пантусовъ, Пет. Ал-ѣев., нс., стр. 272.  
 — Серг. Ал-ѣев., кск., стр. 272.  
 Панфиловъ, Дм. Пав., кск., засѣд. Бирюченск. двор. оп., стр. 4, 139.  
 — Никл. Мих., кс., Череповецк. депут. двор., стр. 12.  
 Панченко, Алдръ Никл., кр., стр. 311.  
 — Мих. Никл., кр., стр. 311.  
 — Никл. Харламп., кр., стр. 311.  
 — Фед. Тим., от. кс., стр. 205.  
 Панчулидзева, Нат. Алдр., стр. 221.  
 Панчулидзевъ, Никл. Ал-ѣев., гв. плк., въ зв. кмрг., Пензенск. предв. двор., стр. 13.  
 Панютина, Алдра Вас., стр. 171.  
 — Елиз. Никит., стр. 218.  
 — Дар. Митроф., стр. 218.  
 Панютинъ, Ив. Серг., прч., стр. 216.  
 — Никл. Никл., стр. 218.  
 — Пет. Никл., кр., стр. 230.  
 Папаспираки, Елиз. Пет., жена гс., стр. 163.  
 Паплавскій, Густ. Пет., стр. 252.  
 Папоновъ, Алдръ Дм., ттс., стр. 144, 185.  
 Папчинскій, Ив. Ив., стр. 159.  
 — Никл. Сампс., ка., стр. 163.  
 Парадѣловъ, Мих. Григ., стр. 257.  
 — Пантелеймонъ Григ., ттс., стр. 257.  
 Парамонова, Елиз. Мих., жена прч., стр. 207.  
 Паренаго, Ек. Андр., жена шт.-ротм., стр. 137.  
 — Пав. Аполин., нс., стр. 137.  
 Паризо-де-ла-Валеттъ, Елиз. Як., вд. шт.-ротм., стр. 307.  
 — Мих. Пав., ротм., стр. 307.  
 Парпура, Георг. Парф., гс., стр. 312, 317.  
 — (Наслѣдн. Парф. Алдр.), стр. 308.  
 — Пет. Парф., стр. 317, 312.  
 Парскій, Влад. Влад., кск., стр. 241.  
 — Никл. Влад., стр. 335.  
 Паруновъ, Мих. Никл., дсс., стр. 241.  
 Парушевскій, Людв. Феликс., стр. 250.  
 — Францъ Феликс., стр. 250.  
 Парфеновъ, Пав. Пет., стр. 147.  
 Пархоменко, Ол. Никл., стр. 324.  
 Пархомовъ, Никл. Дм., нс., стр. 295.  
 Парчевскій, Андр. Иос., стр. 208.  
 — Афан. Ив., стр. 208.  
 — Вас. Иос., стр. 208.  
 — Игн. Ант., стр. 119.  
 — Кипр. Еф., стр. 208.  
 — Матв. Вильг., стр. 208.  
 — Пав. Ал-ѣев., гс., стр. 208.  
 — Сигизм. Ив., стр. 208.  
 — Як. Вас., стр. 208.  
 — Оома Иос., стр. 208.  
 Паскевичъ, гр. Эриванскій, кн. Варшавскій, Фед. Ив., от. ген.-лейт., стр. 205, 241.  
 Пасмуровъ, Мих. Мих., гс., стр. 292.  
 Пастухова (урожд. Крашениникова), Соф. Фед., жена плк., стр. 137.  
 Пасынкова, Над. Фед., стр. 324.  
 Пасынковъ, Арк. Маркел., ттс., стр. 270.  
 Патаѣева, Глаф. Степ., в. кап., стр. 137.  
 Патериловъ, Григ. Пет., стр. 163.  
 Паткуль, Влад. Алдр., гв. прч., стр. 245.  
 — Юл. Никл., жена гв. прч., стр. 245.  
 Патонъ, Никл. Пет., дсс., стр. 288.  
 Пафомовъ, Никл. Вас., засѣд. Спасск. двор. оп., стр. 19.  
 Пахаловичъ, Ел. Ив., стр. 163.  
 Пацынко, Руд. Ос., стр. 152.  
 — Эд. Стан., стр. 152.  
 Пацюковъ, Андр. Емел., стр. 256.  
 — Вас. Емел., стр. 256.  
 — Ив. Емел., стр. 256.  
 — Никл. Емел., стр. 256.  
 Пашенный, Пет. Алдр., ка., стр. 270.  
 Пашкевичъ, Ал-ѣй Андр., кап., стр. 257.  
 — Андр. Андр., кр., стр. 257.  
 — Моника Ад., стр. 196.  
 — Никл. Андр., ттс., чл. Пирятинск. двор. оп. стр. 14, 257.  
 — Фед. Андр., прч., стр. 257.  
 Пашковскій, Дм. Мих., сс., стр. 311.  
 — Напол. Иос., стр. 119.  
 Пашковъ, Алдръ Вас., ген.-майоръ, стр. 270.  
 — Ал-ѣй Ал-ѣев., тс., шталмейст., стр. 272.  
 — Ал-ѣй Ег., плк., стр. 221.  
 — Вас. Алдр., от. гв. плк. стр. 219, 283, 215, 221.  
 Пашовкинъ, Вас. Аким., гс., стр. 139.  
 Пашъ, Алдръ Никл., пдпрч., стр. 327.  
 — Никл. Никл., стр. 327.  
 Пашенко, Алдръ Никл., шт., кап., стр. 326.  
 — Анна Ив., жена нс., стр. 130.  
 — Григ. Ив., кр., стр. 254.



- Пашенко, Никл. Степ., сс., стр. 133.
- Педашевъ, Ив. Тим., шт.-кап., стр. 257.
- Пейкеръ, Ал-ѣй Никл., сс., Трокск. дредв. двор., стр. 1.
- Ел. Никл., жена ген.-маіора, стр. 283.
- Конст. Конст., ка., Брацлавск. предв. двор., стр. 13, 252.
- Левъ Конст., стр. 252.
- Никл. Никл., ген.-маіоръ, стр. 247.
- Пелипенко, Гавр. Пав., стр. 300.
- Пелипенкова, Антон. Алдр., вд. шт.-ротм., стр. 163.
- Елиз. Сем., вд. маіора, стр. 163.
- Пелипенковъ, Андр. Никл., стр. 163.
- Гавр. Никл., стр. 163.
- Григ. Никл., стр. 163.
- Никл. Ив., стр. 163.
- Никл. Никл., стр. 163.
- Фед. Никл., стр. 163.
- Пенскій, Алдръ Вас., гв. шт.-кап., стр. 277.
- Ал-ѣй Мих., ка., чл. Луцк. двор. оп., стр. 3.
- Влад. Вас., ген.-маіоръ, стр. 277.
- Пентковскій, Ад. Апол.-Іос., стр. 135.
- Ант. Іос., стр. 135.
- Меч. Іос., стр. 135.
- Переверзевъ, Сем. Пет., стр. 145.
- Перевозицковъ, Пав. Дм., дсс., Винницк. предв. двор., стр. 13.
- Перегорожскій, Вас. Ал-ѣев., кс., стр. 321.
- Перекрестова, Над. Ив., жена плк., стр. 141.
- Ол. Никл., вд. пдплк., стр. 319.
- Перекрестовъ, Вас. Никл., ка., стр. 254.
- Перелешина, Мар. Алдр., стр. 137.
- Перелешинъ, Алдръ Алдр., пдпрч., стр. 137.
- Влад. Алдр., стр. 137.
- Дм. Алдр., стр. 137.
- Никл. Макар., нс., стр. 173.
- Христоф. Никл., кап., стр. 146.
- Перемежно-Галичъ, Влад. Алдр., кр., стр. 279, 282, 19.
- Перепелкинъ, Ив. Никл., стр. 324, 335.
- Пересвѣтоты (Наслѣдн. Алдра Ив.), стр. 324.
- Пересвѣтъ-Солтанъ, Ад. Леонар., стр. 191.
- Вяч. Стан., стр. 205.
- Мелитонъ Іос., стр. 191.
- Пет. Игн., стр. 205.
- Юл. Мих., стр. 205.
- Перетцъ, Ег. Абр., дтс., ст. секр., стр. 248.
- Перковскій, Викент. Алдръ-Франц., стр. 122.
- Тагесф. Ант. Викент.-Алдр., стр. 122.
- Юр. Дан., стр. 122.
- Перлинь, Вас. Лаврент., гс., чл. Валковск. двор. оп., стр. 21.
- Елис. Фед., стр. 163.
- Пет. Тим., ген.-лейт., стр. 295.
- Перловскій, Адол. Стан., стр. 252.
- Ант. Стан., стр. 252.
- Влад. Стан., стр. 252.
- Ив. Стан., стр. 252.
- Перрень - Синельникова, Елиз. Дм., жена гв. ротм., стр. 148.
- Перрень-Синельниковъ, Никл. Алдр., гв. ротм., Острогжск. депутат. двор., стр. 4.
- Персидскій, Влад. Ал-ѣев., дѣйств. студ., Камышенск. депутат. двор., стр. 16.
- Персіяниковъ, Левъ Вас., кс., стр. 270.
- Перумовъ, Дан. Наз., пдпрч., стр. 227.
- Перфильевъ, Пав. Пет., дсс., Кологривск. предв. двор., стр. 7.
- Перхуровъ, Ив. Алдр., стр. 286.
- Перцева, Мар. Дм., вд. сс., стр. 177.
- Перцевъ, Викт. Никетор., дсс., стр. 177.
- Перцовъ, Никл. Влад., засѣд. Чебокс. - Козьмодемьян. двор. оп., стр. 5.
- Пет. Пет., дсс., Казанско-Царевококш. предв. двор., стр. 5.
- Пестржецкій, Викт. Мих., стр. 202.
- Пестрово, Алдръ Серг., кр., стр. 130.
- Влад. Ег., кап., стр. 127.
- Никл. Ег., ка., стр. 127.
- Серг. Алдр., стр. 235.
- Пестрово, Серг. Вас., дсс., стр. 132, 130.
- Фед. Вас., нс., стр. 132.
- Песчанскій, Евг. Конст., стр. 257.
- Серг. Дм., стр. 257.
- Петельчицъ, Ив. Матв., стр. 152.
- Сильв. Оома Дав.-Іос., стр. 122.
- Степ. Пет., стр. 152.
- Юр. Андр., стр. 152.
- Петерсъ, Викт. Вильг., шт.-ротм., стр. 310.
- Петкевичъ, Селив. Каз., стр. 147.
- Петкунъ (урожд. Чехурская), Соф. Пет., жена ка., стр. 148.
- Петрашкевичъ, Клим. Викент.-Матв., стр. 122.
- Конст. Беневент., стр. 196.
- Юл. Томаш., стр. 122.
- Петрашъ, Влад. Вас., прч., Полтавск. депутат. двор., стр. 14.
- Петренко, Степ. Дм., стр. 300.
- Петрищевъ, Никл. Никл., стр. 176.
- Петрова, Мар. Ал-ѣев., жена прч., стр. 158.
- Над. Никиф., жена тс., стр. 241.
- Петровичъ, Всев. Григ., от. ген.-маіоръ, стр. 272.
- Петрово-Соловово, Бор. Мих., стр. 283.
- Вас. Мих., Тамбовск. предв. двор., стр. 18, 280, 283.
- Мар. Мих., стр. 283.
- Никл. Мих., стр. 283.
- Петровская, Ел. Ив., вд. сс., стр. 317.
- Петровскій, Андр. Конст., кс., стр. 127.
- Влад. Пет., кр., Верхнеднѣпровск. депутат. двор., стр. 5.
- Ег. Ник. ттс., засѣд. Васильск. двор. оп., стр. 11.
- Иванъ, стр. 252.
- Ив. Тим., ген.-маіоръ, стр. 279.
- Л. М., дѣйств. студ., Херсонск. депутат. двор., стр. 21, 307.
- Мемнонь Пет., дсс., стр. 215.
- Мих. Мих., ка., стр. 307.



- Петровский, Никодимъ, стр. 252.  
— Серг. Фед., сс., стр. 210.
- Петровъ, Алдръ Андр., гс., стр. 321.  
— Алдръ Пав., стр. 224.  
— Алдръ Пет., ка., стр. 321, 241.  
— Андр. Андр., нс., стр. 183.  
— Влад. Дм., стр. 148.  
— Влад. Пет., стр. 327.  
— Дм. Вас., засѣд. Поневѣжск. двор. оп., стр. 7.  
— Дм. Пет., ттс., стр. 282.  
— Евламп. Ег., пдирч., стр. 134.  
— Ив. Карп., кс., стр. 117.  
— Мих. Макс., сотникъ, стр. 155.  
— Никл. Алдр., ка., стр. 134.  
— Никл. Пет., стр. 288.  
— Святосл. Арк., кс., стр. 172.  
— Серг. Алдр., кск., стр. 131.
- Петроковъ, Алдръ Никл., стр. 335.  
— Георг. Никл., стр. 335.  
— Никл. Георг., ген.-маіоръ, стр. 335.  
— Никл. Никл., пдирч., стр. 335.
- Петрункевичъ (урожд. Кандыба), Анна Пет., стр. 308.  
— Ив. Ил., гс., стр. 288, 308.  
— Мих. Ил., Новоторжск. депутат. двор., стр. 19.
- Петрусьвичъ, Андр. Филип., стр. 250.
- Петруше, Юл. Алдр., стр. 173.
- Петтешъ, Влад. Густ., плк., стр. 179, 182.
- Пецулевичъ, Пав. Матв., от. нс., стр. 241.
- Печковскій, Ал-ѣй Ѡад., стр. 208.  
— Арк. Ив., от. кап., стр. 208.  
— Викент. Ѡад., стр. 208.  
— Георг. Вас., стр. 208.
- Печниковъ, Алдръ Никл., дсс., стр. 241.
- Пещурова, Елиз. Христоф., вд. гс., стр. 260.
- Пивоваровъ, Мих. Як., войск. старш., стр. 155.
- Пигаревъ, Митроф. Вас., кск., стр. 232.
- Пиглевская, Ел. Никл., стр. 293.
- Пикторовъ, Евг. Никон., ттс., стр. 245.
- Пикушъ, Левъ Елис., стр. 163.
- Пилларъ - фонъ - Пильхау, бар. Адол. Адол., Перново-Феллинск. депутат. двор., стр. 9, 188.  
— Алдръ Густ., сс., и. д. Гайсинск. предв. двор., стр. 13.
- Пилецкій, Леонъ Іос., стр. 248.
- Пильцъ, Алдра Мих., вд. дсс., стр. 245.  
— Алдръ Ив., стр. 293.  
— Ал-ѣй Ив., стр. 245.  
— Евг. Ив., дочь дсс., стр. 245.  
— Мих. Ив., стр. 245.
- Пинегинъ, Ив. Григ., сс., стр. 134.
- Пипчуковъ, Конст. Вас., чл. Прилукск. двор. оп., стр. 14.
- Пипинъ, Никл. Алдр., Порховск. депутат. двор., стр. 14.
- Пирогова, Лид. Георг., стр. 252.
- Пирожковъ, Никл. Пав., гс., Алатырск. депутат. двор., стр. 17, 269, 272.
- Писанко, Людом. Март., стр. 325.
- Писарева, Ираида Ив., жена гс., стр. 290.
- Писаревичъ, Мар. Пет., вд. ка., стр. 309.
- Писаревскій, Степ. Як., кр., чл. Хорольск. двор. оп., стр. 14.
- Писаревъ, Леон. Ив., ротм., Двинск. предв. двор., стр. 2, 124.  
— Никл. Гавр., кр., стр. 143.  
— Серг. Григ., нс., стр. 144.
- Писаренковъ, Вас. Іос., кр., стр. 117.
- Писемская, Соф. Пет., стр. 171.
- Пискорскій, Влад. Лук., стр. 307.
- Пистолькорсъ - фонъ, Алек-сандръ, стр. 188.  
— Гастонъ, стр. 188.  
— Евгений, стр. 188.  
— Фед. Конст., кс., стр. 227.
- Пистолькорсъ - фонъ, Эрихъ, стр. 188, 241.
- Писчатовскій, Адол. Ксавер., стр. 252.
- Питро, Альбертъ Самойл., стр. 179, 305.  
— Евг. Альб., кр., Обоянск. предв. двор., стр. 8, 179.
- Пищимука, Як. Никиф., кр., стр. 254.
- Піонтковскій, Алдръ Ром., от. плк., Острожск. предв. двор., стр. 3.  
— Люц. Флоріан., стр. 135.  
— Францъ Викт.-Феликс., стр. 135.
- Піоро, Владисл. Стан., стр. 123.
- Піотровичъ, Эм. Витал., стр. 124.
- Піотровская, Марусина Викент., стр. 250.  
— Ѡеодос. Игн., стр. 194.
- Піотровскій, Евг. Ос., стр. 125.  
— Юл. Миросл. Болесл., стр. 335.
- Піотухъ-Кублицкій, Григ. Лавр., стр. 208.  
— Іос. Алдр., стр. 208.  
— Лавр. Викт., стр. 208.  
— Лук. Лавр., стр. 208.
- Плаксинъ, Мих. Зах., ттс., стр. 277.
- Плансонъ, Ант. Ант., дсс., Белебеевск. предв. двор., стр. 20.
- Платерь, гр. Анат. Конст., стр. 204.  
— гр. Марія, стр. 188.
- Платерь-Зибегъ, гр. Іосафатъ, стр. 188.  
— гр. Михаилъ, стр. 188.  
— гр. Станиславъ, стр. 188.  
— гр. Стан. Каз., стр. 174.  
— гр. Феликсъ, стр. 188.
- Платонова, Ек. Ив., стр. 183.
- Платоновичъ, Вас. Алдр., ка., стр. 148.  
— Влад. Алдр., ттс., стр. 148.
- Платоновъ, Мих. Ив., шт.-кап., стр. 183.
- Плаутина, Мар. Мих., жена карнета, стр. 147.
- Плаховъ, Пет. Алдр., тс., стр. 241.
- Плачковскій, Ив. Ив., дсс., Староконстантиновск. предв. двор., стр. 3.
- Плевако, Камилія Бонавент., стр. 196.
- Племянниковъ, Вас. Андр., стр. 267.



- Племяниковъ**, Никл. Фед., гс., стр. 267.  
 — Фед. Андр., от. пдпрч., стр. 267.  
**Плень**, Никл. Мих., Опочецк. депутат. двор., стр. 14, 260.  
 — Ол. Вас., жена гв. шт.-кап., стр. 260.  
 — Пав. Алдр., от. прч., стр. 260.  
**Плетенева**, Ек. Ил., жена прч., стр. 183.  
**Плетеневъ**, Влад. Никл., дсс., стр. 296.  
**Плетневъ**, Викт. Ив., сс., стр. 288.  
 — Влад. Ив., дсс., стр. 288.  
 — Дм. Ив., гс., стр. 326, 303.  
**Плешко**, Вас. Алдр., кс., стр. 328.  
**Плещеевъ**, Алдръ Пет., гв. прч., стр. 229.  
 — Влад. Ив., стр. 300.  
 — Мих. Ив., стр. 300.  
 — Никл. Фед., стр. 300.  
 — Пет. Ив., стр. 300.  
 — Серг. Ив., стр. 300.  
 — Фед. Ив., кск., стр. 300.  
**Пликусь**, (Наслѣдн. Андрея), стр. 197.  
 — Ив. Як., стр. 197.  
**Плотникова**, Людм. Пет., вд. тте., стр. 144.  
 — Нат. Марк., стр. 144.  
**Плотниковъ**, Влад. Никл., шт.-ротм., стр. 144.  
 — Конст. Марк., прч., стр. 144.  
 — Пав. Марк., кап., стр. 144.  
**Плѣханова**, Ек. Матв., стр. 227.  
**Плѣшко**, Вас. Никл., засѣд. Вилькомирск. двор. оп., стр. 7, 319.  
**Плятеръ-Зиббергъ**, гр. Войц. Генр., стр. 124.  
 — гр. Ив. Генр., стр. 124.  
 — гр. Стан. Мих., стр. 124.  
 — гр. Теоф. Генр., стр. 124.  
**Побѣдинскій**, Вяч. Влад., прч., стр. 262.  
 — Мих. Влад., нс., стр. 262.  
**Повалишинъ**, Дм. Фед., тте., стр. 228, 278.  
 — Ил. Фед., маіоръ, стр. 264.  
**Повало - Швыйковская**, Люб. Серг., жена плк., стр. 278.  
**Повало-Швыйковскій**, Як. Иппол., гс., засѣд. Духовщинск. двор. оп., стр. 18.  
**Повстанская**, Эвелина Теоф., стр. 170.  
**Погожева**, Ек. Пет., жена ген.-маіора, стр. 163.  
**Погорѣльскій**, Никл. Дм., стр. 324, 335.  
**Поготовка**, Конст. Григ., кс., стр. 295.  
**Погуляевъ**, Серг. Тим., сс., Горбатовск. предв. двор., стр. 11, 215.  
**Подвисоцкій**, Пет. Кирил., стр. 311.  
**Подвысоцкая**, Мар. Адол., стр. 250.  
 — Мар. Кирил., стр. 318.  
**Подвысоцкій**, Евг. Кирил., стр. 318.  
 — Никл. Кирил., стр. 318.  
**Подгаецкая**, Густ. Григ., стр. 197.  
**Подгаецкій**, Алдръ Федос., нс., стр. 256.  
**Подгорецкій**, Андр. Ив., пдпрч., стр. 232.  
**Подгоридецкая**, Елиз. Эразм., стр. 250.  
**Подгоричани-Петровичъ**, гр. Валер. Валер., Богодуховск. депутат. двор., стр. 21, 295.  
 — гр. Варв. Валер., стр. 295.  
 — гр. Ел. Валер., стр. 295.  
**Подгорный**, Георг. Мих., стр. 315.  
 — Никл. Алдр., от. прч., стр. 273.  
 — Як. Фед., гс., стр. 315.  
**Подгороденскій**, Ад. Сильв.-Алдр., стр. 135.  
**Подгорскій**, Леонъ Эдм., стр. 169.  
 — Пет. Сигизм., стр. 169.  
**Подгорѣцкій**, Никл. Пав., засѣд. Боровско - Малояросл. двор. оп., стр. 6.  
**Подгурская**, Алдра Карл., стр. 248.  
**Подейно**, Ол. Анат., стр. 224.  
**Подендлевичъ**, Алдръ Алдр., кск., стр. 130.  
**Подладчиковъ**, Як. Никл., кск., Чембарск. депутат. двор., стр. 13.  
**Подлиневъ**, Влад. Пав., тте., Сѣвск. предв. двор., стр. 12.  
**Подольскіе** (Наслѣдн. Ив. Пав.), стр. 141.  
**Подольскій**, Алдръ Капит., кс., стр. 148.  
**Подольскій**, Конст. Никл., гс., стр. 320.  
 — Мих. Алдр., тте., стр. 179.  
 — Никл. Мих., сс., стр. 320.  
 — Фед. Никл., шт.-кап., стр. 137.  
**Подосинникова**, Над. Ив., жена гс., стр. 318.  
**Подосинниковъ**, Дм. Мих., стр. 318.  
 — Мих. Ив., гс., стр. 318.  
 — Никл. Ив., пдплк., Обо-янск., депутат. двор., стр. 8, 179.  
**Подпрятовъ**, Сем. Евтих., ка., стр. 176.  
**Подсѣдлевичъ**, Мих. Алдр., гс., Меленковск. предв. двор., стр. 2, 130.  
**Подушкинъ**, Вас. Пав., тте., чл. Крестецк. двор. оп., стр. 12.  
 — Влад. Пав., стр. 223.  
**Подымовъ**, Никл. Ив., ка., стр. 229.  
**Подышевскій**, Пав. Пав., стр. 293.  
**Пожидаева**, Клеопат. Пав., вд. прч., стр. 177.  
**Пожидаевъ**, Евг. Федот., гс., стр. 183.  
 — Никанд. Федот., кр., стр. 185.  
**Поздѣевъ**, Ив. Бор., дѣйств. студ., стр. 155.  
 — Никл. Бор., хорунжій, стр. 155.  
**Поздюнинъ**, Валент. Пет., стр. 267.  
 — Левъ Пет., кр., стр. 267.  
**Позень**, Конст. Алдр., стр. 228.  
 — Мих. Алдр., кск., стр. 228.  
**Познанскій**, Алѣй Никл., нс., стр. 218.  
**Познякова** (урожд. Чурикова), Елиз. Степ., жена прч., стр. 143.  
 — Мар. Иллар., стр. 224.  
**Позняковъ**, Влад. Алдр., кс., стр. 263.  
 — Влад. Андр., стр. 224.  
 — Ил. Акинф., прап. зап., стр. 277.  
 — Ил. Ник., сс., Гжатск. предв. двор., стр. 17.  
 — Митроф. Никанд., кск., стр. 176.  
 — Серг. Алдр., от. шт.-кап., стр. 263.



- Позняковъ, Степ., Наркыз., гс., стр. 183.  
 Познякъ, Фед. Феликс., дсс., стр. 247, 241.  
 Покатиловъ, Влад. Никл., кск., стр. 232.  
 Поклевскій-Козелль, Густ. Герон - Домин., кр., стр. 122.  
 — Каег. Ив. Непом.-Каег., от. ротм., стр. 122.  
 Поклонскій, Юс. Ром., прч., стр. 301.  
 Покорскій - Журавко, Ал-ѣй Мих., стр. 312.  
 — Мих. Фед., от. прч., стр. 312.  
 — Фед. Алдр., пдплк., стр. 312.  
 Покотило, Ив. Ив., ттс., стр. 312.  
 Покровскій, Алдръ Дм., сс., стр. 288.  
 — Алдръ Пав., нс., стр. 219.  
 — Вас. Ив., сс., стр. 288.  
 — Влад. Вас., нс., стр. 219.  
 — Влад. Ив., сс., стр. 288.  
 — Григ. Григ., протоіер., стр. 117.  
 — Евг. Ив., нс., стр. 281.  
 — Мих. Вас., стр. 166.  
 — Пет. Афан., ка., засѣд. Балтск. двор. оп., стр. 13.  
 — Фед. Вас., стр. 166.  
 — Феопемтъ Вас., стр. 166.  
 — Христоф. Ив., нс., стр. 165.  
 Покубятто, Викт. Каз., стр. 152.  
 Полевода, Никл. Вас., кск., стр. 225.  
 Полежаева, Зин. Никл., вд. тс., стр. 177.  
 Полежаевъ, Вас. Пет., стр. 293.  
 — Конст. Матв., стр. 201.  
 Полетаева, Калерія Андр., стр. 147.  
 Полетика, Влад. Вас., сс., стр. 253.  
 — Влад. Никл., гс., стр. 328, 319.  
 — Влад. Як., стр. 315.  
 — Пет. Як., стр. 315.  
 — Пав. Спирид., плк., стр. 312.  
 Ползиковъ, Влад. Серг., стр. 185.  
 — Дм. Ив., кс., стр. 146.  
 Полибинъ, Пет. Никл., прч., стр. 287.  
 Поливанова, Анна Алдр., жена кап., стр. 322.  
 — Нат. Вас., стр. 128.  
 Поливановъ, Алдръ Пет., сс., стр. 171.  
 — Влад. Никл., сс., стр. 274, 271.  
 — Дм. Андр., тс., стр. 225.  
 Левъ Ив., кс., стр. 215, 221.  
 — Левъ Льв., стр. 324.  
 — Мих. Конст., сс., Покровск. предвод. двор., стр. 2, 131.  
 — Никл. Андр., дсс., стр. 172.  
 — Никл. Дм., кап. генер. шт., стр. 335.  
 Полинарповъ, Алдръ Евг., стр. 288.  
 — Никл. Евг., кск., Арда-товск. предв. двор., стр. 11, 215.  
 Поликовскій, Кипр. Ос., стр. 135.  
 Политковская, Мар. Ег., жена маіора, стр. 177.  
 Политыло, гр. Францишекъ Леоп., стр. 252.  
 Половневъ, Юс. Ив., гс., стр. 141.  
 Половцова, Над. Мих., жена дтс., стр. 147, 283.  
 Половцовъ, Алдръ Алдр., дтс., стр. 245, 241.  
 — Викт. Валер., прч., стр. 223.  
 — Пет. Андр., ген.-маіоръ, стр. 318.  
 — Пет. Никл., ка., засѣд. Жиздринск. двор. оп., стр. 6.  
 Полозова, Нат. Афан., стр. 321.  
 Полозовъ, Алдръ Плат., стр. 335.  
 — Ал-ѣй Влад., кап., стр. 131.  
 — Андр. Ив., дсс., стр. 176.  
 — Мих. Мих., гс., Мосальск. депутат. двор., стр. 6.  
 — Никл. Мих., нс., стр. 229.  
 — Серг. Георг., прч., стр. 143.  
 — Серг. Никл., кск., Дани-ловск. депутат. двор., стр. 22, 321.  
 Полонскій, Владисл. Карл., стр. 196.  
 — Никл. Як., стр. 256.  
 Полтавцева, Нат. Никл., стр. 283.  
 Полторацкая, Анна Ег., дочь нс., стр. 319.  
 — (урожд. Аммосова), Мар. Ив., жена гс., стр. 145.  
 Полторацкій, Алдръ Мих., пдплк., стр. 208.  
 — Никл. Вас., от. кс., стр. 318.  
 Полторжицкій, Алдръ Сем., сс., стр. 336.  
 — Юс. Сем., плк., стр. 336.  
 Полубинскій, Артем. Афан., стр. 208.  
 — Косьма Афан., ка., чл Оршанск. двор. оп., стр. 10.  
 — Тим. Пет., стр. 208.  
 — Фед. Пет., стр. 208.  
 — Як. Пет., стр. 208.  
 Полубояринова, Нат. Ал-ѣев., вд. ка., стр. 235.  
 Полубояриновъ, Никл. Никл., прч., стр. 336.  
 Полубояриновы (Наслѣдн. Алдра Пав.), стр. 236.  
 — (Наслѣдн. Мих. Пав.), стр. 236.  
 Полушкина, Мар. Никл., жена плк., стр. 304.  
 Полушкинъ, Ив. Евгр., стр. 277.  
 Никл. Евгр., стр. 277.  
 Полчанинова, Марія, стр. 128.  
 Польшневъ, Виет. Викт., стр. 315.  
 — Викт. Дм., маіоръ, стр. 315.  
 — Леонт. Викт., стр. 315.  
 — Мих. Виет., стр. 315.  
 — Серг. Виет., стр. 315.  
 Польш, Ол. Сем., жена сс., стр. 163.  
 Польшманъ, Бор. Пет., пдпрч., стр. 269.  
 — Елиз. Пав., стр. 221.  
 — Ив. Пет., гс., стр. 269.  
 Польшновъ, Ал-ѣй Дм., сс., стр. 173.  
 — Конст. Дм., гс., стр. 327.  
 — Пав. Геннад., чл. Чух-ломск. двор. оп., стр. 7.  
 Польшно, Алдръ Григ., кап., стр. 257.  
 Полякова, Ираида Никл., стр. 293.  
 Поляковъ, Алдръ Ив., дсс., Крапивенск. предв. двор., стр. 20.  
 Полянская, Клеоп. Никл., же-на инж. кап., стр. 181.  
 — Мар. Алдр., жена священ., стр. 146.



- Полянскій, Влад. Алдр., инж. пдплк., стр. 181.  
— Никл. Алдр., кс., стр. 181.
- Полянцева, Вѣра Алдр., жена кс., стр. 283.
- Помазановъ, Корнил. Сем., прч., стр. 297.
- Померанцева, Анна Алдр., жена кск., стр. 163.
- Поморскій, Никл. Андр., нс., стр. 247.
- Пономарева, Над. Мих., вд. гв. прч., стр. 322.
- Пономаревъ, Вас. Ром., ка., стр. 312.  
— Георг. Серг., стр. 266.  
— Никл. Конст., кап., стр. 303.
- Пономаренно, Никл. Тим., чл. Миргородск. двор. оп., стр. 14, 254.
- Попатенно, Ал-ѣй Григ., кр., стр. 254.
- Попейко (урожд. Падеревская), Фелиція Ив., стр. 336.
- Поплавскій, Меч. Никл., стр. 135.  
— Мих. Ант., кс., стр. 313.  
— Стан. Ром., стр. 119.
- Попова, Евд. Дм., стр. 141.  
— Елиз. Григ., вд. гс., стр. 235.  
— Мар. Ив., стр. 141.  
— Над. Ег., дочь ттс., стр. 141.  
— Соф. Никан., жена сс., стр. 141.
- Поповицкій, Юна Ив., кс., стр. 117.  
— Лев. Ал-ѣв., ттс., стр. 117.
- Поповкина, Над. Дм., вд. гс., стр. 181.
- Поповиенко, Ол. Макс, стр. 163.
- Поповъ, Алдръ Андр., стр. 225.  
— Алдръ Вас., стр. 324.  
— Алдръ Еф., ка., чл. Великолуцк. двор. оп., стр. 15.  
— Ал-ѣй Вас., хорунжій, стр. 155.  
— Ал-ѣй Никан., кр., стр. 273.  
— Андр. Вас., стр. 139, 140, 142, 303.  
— Аристар. Пет., сс., стр. 300.  
— Бор. Никл., стр. 303.  
— Вас. Вас., пдплк., стр. 288.
- Поповъ, Вас. Ив., кск., стр. 146, 173, 180.  
— Вас. Ос., кр., стр. 158.  
— Вас. Пав., войск. старш., стр. 155.  
— Вас. Степ., хорунж., стр. 158.  
— Влад. Юс., корн., стр. 288.  
— Влад. Никл., гс., засѣд. Валуйск. двор. оп., стр. 4, 142.  
— Влад. Серг., стр. 192.  
— Дм. Алдр., гс., Перемышльск. предв. двор., стр. 6.  
— Дм. Никл., кам.-юнк., сс., Веневск. предв. двор., стр. 20, 289.  
— Ив. Ал-ѣв., ген.-маіоръ, стр. 155.  
— Ив. Вас., ротм., Валуйск. предв. двор., стр. 3, 142.  
— Ив. Григ., кск., стр. 117.  
— Ив. Мих., сс., стр. 155.  
— Ив. Никл., стр. 274.  
— Иракл. Вас., кр., засѣд. Егорьевск. двор. оп., стр. 15.  
— Юс. Дм., дсс., стр. 288.  
— Конст. Андр., ротм., стр. 225.  
— Левъ Степ., войск. старш., стр. 158.  
— Митроф. Никл., стр. 236.  
— Мих. Алдр., сс., стр. 179.  
— Мих. Ив., плк., стр. 241.  
— Мих. Юс., стр. 288.  
— Никл. Вас., дсс., стр. 176.  
— Никл. Евгр., гс., засѣд. Пензенск. двор. оп., стр. 13, 235.  
— Никл. Ив., подъ-есаулъ, стр. 266, 158.  
— Никл. Никл., стр. 274.  
— Пав. Апол., стр. 134.  
— Пав. Ив., сотн., стр. 158.  
— Пет. Пет., кс., стр. 140.  
— Сем. Ег., стр. 301.  
— Серг. Ал-ѣв., гс., стр. 134.  
— Серг. Никл., дсс., стр. 264.  
— Степ. Еф., плк., стр. 158.  
— Юр. Вас., стр. 279.
- Поповы (Наслѣдн. Вас. Никл.), стр. 141.  
— (Наслѣдн. Пав. Ив.), стр. 145.
- Поппе, Георг. Георг., от. ген.-маіоръ, стр. 241.
- Поппенъ, Леон. Эд., стр. 228.
- Пороховъ, Вас. Пет., стр. 253.
- Пороховъ, Влад. Конст., стр. 336.  
— Фед. Вас., ка., стр. 253.
- Порохонскій, Емел. Ал-ѣв., кр., стр. 312.  
— Мих. Никл., стр. 312.  
— Никл. Вас., кр., стр. 312.  
— Никл. Никл., прч., стр. 312.
- Порошинъ, Арк. Сем., шт.-кап., стр. 134.  
— Никл. Алдр., гс., стр. 133.  
— Никл. Арк., кр., Грязовецк. депут. двор., стр. 2, 134.  
— Никл. Вяч., пдплк., стр. 274.
- Поршняковъ, Серг. Мих., канд. правъ, Трубчевск. предв. двор., стр. 12.
- Портъчній, Пет. Мих., гс., стр. 181.
- Посникова, Юл. Сем., вд. пдпрч., стр. 212.
- Посниковъ, Алдръ Никл., стр. 212.  
— Никл. Пет., дсс., стр. 212.  
— Фед. Никл., нс., стр. 228.
- Постниковъ, Вас. Вас., от. шт.-кап., стр. 283.
- Посудевскій, Мих. Ив., дсс., стр. 320, 318.
- Потапьевъ, Ал-ѣй Мих., инж.-техн., стр. 149.  
— Вас. Мих., гс., стр. 149.  
— Мих. Никл., пдпрч., стр. 149.
- Потемкинъ, Дм. Алдр., стр. 232.  
— Дм. Мих., гс., стр. 276.
- Потерлевичъ, Антонъ, стр. 252.  
— Викентій, стр. 252.
- Потомскій, Тих. Ив., чл. Рогачевск. двор., оп., стр. 10.
- Поторжинская, Ел. Ив., стр. 163.
- Потоцкая, гр. Фелиція Игн., стр. 250.
- Потоцкій, гр. Авг. Мавр., стр. 194.  
— гр. Ад. Іуліан., стр. 250.  
— гр. Андр. Ад., стр. 168.  
— гр. Ант. Стан., стр. 252.  
— гр. Влад. Фед., стр. 250.  
— гр. Евст. Мавр., стр. 194.  
— кн. Конст. Конст., стр. 169, 199, 201, 248.
- Потриковскій, Стан. Ив., стр. 125.
- Потулова, Вѣра Ипп., дочь ген.-лейт., стр. 235.



- Потуловъ, стр. 128.  
 — Алдръ Алдр., кск., стр. 232.  
 — Вас. Алдр., вс., стр. 232.  
 — Витал. Никл., стр. 147.  
 — Влад. Никл., кр., стр. 147.  
 — Никанд. Никл., стр. 147.  
 Потѣхина, Иполита Мих., стр. 171.  
 Потѣхинъ, Пав. Антип., стр. 285.  
 Пофкіо, Алдръ Алдр., стр. 261.  
 Похвинская (урожд. Зміева), Елиз. Ал-ѣв., жена сс., стр. 147.  
 Похвиснева, Елиз. Ал-ѣв., жена тс., стр. 184.  
 — Соф. Мих., вд. прч., стр. 181.  
 Похвисневъ, Никл. Алдр., шт.-ротм., стр. 181.  
 Похолковъ, Андр. Ив., плк., стр. 287.  
 Почобугъ, Алдръ Мих., стр. 152.  
 — Алдръ Стан., стр. 152.  
 — Ант. Каз., стр. 152.  
 — Ант. Руд., стр. 152.  
 — Иос. Каз., стр. 152.  
 — Иос. Мих., стр. 152.  
 — Людв. Викент., стр. 152.  
 — Людв. Феликс., стр. 152.  
 — Ос. Франц., стр. 152.  
 — Руд. Игн., стр. 152.  
 — Стан. Франц., стр. 152.  
 — Францъ Ив., стр. 152.  
 Почтеновъ, Никл. Вас., кск., стр. 295.  
 Поярковъ, Конст. Фед., стр. 286.  
 — Левъ Фед., от. шт.-кап., стр. 286.  
 Прабенко, Мих. Пет., гс., стр. 328.  
 Правиковъ, Алдръ Вас., кр., засѣд. Пронск. двор. оп., стр. 15, 265.  
 — Никл. Никит., дес., стр. 181.  
 Праксинъ, Влад. Алдр., ка., стр. 270.  
 Прасоловъ, Ал-ѣй Ал-ѣв., сс., стр. 336.  
 Прединскій, Пет. Дм., дес., стр. 318.  
 Прежбяно, Конст. Пав, ген.-маіоръ, стр. 245, 241.  
 Преженцова, Алдра Конст., жена кап., стр. 230.  
 — Ек. Алдр., вд. плк., стр. 290.  
 Преженцовъ, Конст. Конст., ротм., стр. 230.  
 — Никл. Конст., ротм., стр. 230.  
 — Раф. Конст., кск., стр. 230.  
 Прейсъ, Алдръ Никл., стр. 260.  
 — Никл. Ант., стр. 250.  
 Преображенскій, Вас. Ив., сс., стр. 241.  
 — Ив. Пет., кс., стр. 288.  
 — Пет. Ив., стр. 288.  
 Преснухина, Ек. Алдр., жена пдплк., стр. 168.  
 Пржевалинскій, Мих. Ив., шт.-ротм., стр. 256.  
 — Влад. Ив., стр. 169.  
 Пржевальская, Алдра Сем., стр. 163.  
 Пржевальскій, Ал-ѣй Ал-ѣв., корн., стр. 285.  
 — Евг. Мих., пдплк., Верейск. депутат. двор., стр. 11, 211.  
 — Иосанъ Ил., стр. 163.  
 Пржездецкій-фонъ, Константинъ, стр. 188.  
 Пржездецкая, Мар. Конст., стр. 199.  
 Пржезицкій, Мих. Иос., плк., и. д. Ставропольск. пред. двор., стр. 18.  
 Пржедпельская, Констанція Алдр., стр. 168.  
 Пржедпельскій, Каз. Алдр., стр. 168.  
 Пржелускій, Ант. Ипп., стр. 250.  
 Пржелясковскій, Ад. Ант., стр. 122.  
 Пржесецкій, Бронисл. Алдр., стр. 124.  
 Пржесмыцкая, Мар. Феликс., стр. 248.  
 Пржесмыцкій, Ос. Ос., ка., засѣд. Пружанск. двор. оп., стр. 4.  
 — Францъ Ив., стр. 248.  
 Пржецлавскій, Ант. Ос., дес., стр. 288.  
 Пржибора, Ант. Гект., стр. 202.  
 — Викторія, стр. 202.  
 — Лавинія, стр. 202.  
 — Люц. Андр., стр. 202.  
 — Ром. Анд., стр. 202.  
 Прибиль, Ол. Пет., вд. сс., стр. 290.  
 Прибыльскій, Никл. Пав., ка., стр. 171.  
 Прибыткова, Мар. Дм., стр. 184.  
 Прибытковъ, Алдръ Алдр., стр. 268.  
 — Алдръ Георг., корн., стр. 282.  
 — Арк. Георг., шт.-ротм., стр. 282.  
 — Георг. Филип., стр. 283.  
 — Конст. Алдр., стр. 268.  
 — Никл. Теоокт., гс., стр. 137.  
 — Серг. Георг., прч., стр. 282.  
 Пригара, Вас. Алдр., сс., стр. 315.  
 Пригородскій, Евг. Никл., пдпрч., стр. 319.  
 Приклонская, Нат. Ив., стр. 221.  
 — Ол. Ив., вд. гв. плк., стр. 221.  
 Приклонскій, Алдръ Вас., сс., стр. 218, 215.  
 — Богданъ, стр. 128.  
 — Иванъ, стр. 128.  
 — Ив. Вас., кр., стр. 272.  
 — Николай, стр. 128.  
 — Никл. Ив., тс., Нижегородск. губерн. предв. двор., стр. 11, 219, 215, 221.  
 — Пет. Вас., гв. прч., стр. 272, 221, 215.  
 Прилуковъ, Алдръ Ил., ттс., чл. Ямбургск. двор. оп., стр. 16.  
 Примо, Алдръ Пав., кск., стр. 256.  
 Принтцъ-фонъ, Анна Викт., жена тс., стр. 254.  
 — Никл. Густ., тс., стр. 254.  
 Приселкова, Вѣра Никл., жена ка., стр. 241.  
 Присецкій, Ив. Никл., кск., стр. 326.  
 Притвицъ, бар. Никл. Карл., ген.-лейт., стр. 148.  
 — бар. Никл. Никл., стр. 270.  
 — бар. Никл. Пав., гв. от. кап., стр. 266.  
 Приходько, Мар. Фед., жена прч., стр. 307.  
 — Никл. Арк., гс., стр. 257.  
 Пробенко, Мих. Пет., гс., стр. 319.  
 Прогульбицкая, Ек. Ив., жена плк., стр. 130.  
 Прозоркевичъ, Вѣра Вас., жена шт.-кап., стр. 181.  
 Прозоровскій, Мих. Дм., плк., стр. 336.



- Прозоровскій-Голицынъ**, Алдръ Алдр., церемонійм., стр. 327.  
 — Алдръ Фед., ген.-лейт., стр. 327.  
**Прозоровъ**, Ал-ѣй Як., дсс., стр. 245, 241.  
**Прозоръ**, Конст. Меч., стр. 202.  
 — Соф. Болесл., стр. 194, 196.  
**Прокоповичъ**, Викт. Пет., гс., Бахмутск. депутат. двор., стр. 5.  
 — Карпъ Льв., ка., стр. 336.  
**Прокофьевъ**, Никл. Фед., ка., стр. 230, 231.  
**Промониторскій**, Ил. Вас., сс., стр. 117.  
**Проневичъ**, Игн. Март., стр. 152.  
 — Юс. Мих., стр. 152.  
 — Карлъ Ив., стр. 152.  
 — Степ. Фад., стр. 152.  
**Просвиринъ**, Вас. Ос., кс., стр. 235.  
**Просвировъ**, Ив. Сем., войск. старш., стр. 158.  
**Проскуринъ**, Никл. Вас., стр. 228.  
**Протасевичъ**, Анна Вильг., стр. 199.  
 — Валерія Стан., стр. 196.  
 — Мавр. Мих., стр. 199.  
 — Мар. Вильг., стр. 199.  
**Протасовъ**, Алдръ Ив., гс., стр. 141.  
 — Серг. Андр., сс., стр. 117.  
**Протасовъ - Бахметевъ**, гр.  
 — Никл. Ал-ѣв., ген.-адъют., ген. отъ кав., стр. 218, 115, 241.  
**Протасьевъ**, Алдръ Алдр., корн., стр. 127.  
 — Алдръ Вас., стр. 288.  
 — Алдръ Пет., кс., стр. 127.  
 — Ив. Евламп., кр., стр. 127.  
**Протопопова**, Алдра Никл., дочь сс., стр. 168.  
 — Ол. Ал-ѣв., вд. хорунж., стр. 158.  
 — Соф. Никл., жена кр., стр. 141.  
**Протопоповъ**, Алдръ Дм., от. гв. шт.-ротм., стр. 271, 336.  
 — Алдръ Мих., стр. 267.  
 — Ал-ѣй Аристар., врачъ, стр. 158.  
 — Андр. Мих., хорунж., стр. 158.  
**Протопоповъ**, Ив. Агафангел., гс., засѣд. Павловск. двор. оп., стр. 4, 149.  
 — Ил. Ал-ѣв., стр. 159.  
 — Никл. Аристар., стр. 158.  
 — Никл. Ив., чл. Порховск. двор. оп., стр. 15.  
 — Пет. Мих., шт.-кап., Звенигородск. предв. двор., стр. 6, 168.  
 — Серг. Дм., горн. инж., стр. 215, 218.  
 — Фодос. Агафангел., кс., стр. 149.  
**Прохорова**, Мар. Андр., жена от. прч., стр. 171.  
 — Ол. Никл., стр. 230.  
**Прохоровичъ**, Никл. Ив., прч., стр. 257.  
**Прохоровъ**, Никл. Никл., от. прч., стр. 172.  
**Прошинская**, Вильг. Людв., стр. 192.  
**Прутченко** (урожд. Бедряга), Мар. Фед., вд. дсс., стр. 141.  
 — Никл. Мих., стр. 216, 215.  
 — Серг. Мих., стр. 215, 216.  
**Пруцкой**, Ив. Ив., нс., стр. 177.  
**Прушаневичъ**, Леонт. Ант., сс., стр. 274.  
 — Леон. Леонт., ка., стр. 274.  
**Прушановская**, Пелаг. Як., стр. 191.  
**Прушановскій**, Евг. Роб., стр. 191.  
**Прушинская**, Валерія Викент., стр. 196.  
**Прушинскій**, Вацл. Гект., стр. 204.  
 — Конст. Конст., стр. 204.  
 — Меч. Мих., стр. 194.  
**Пржевлочкая**, Эмма Алдр., стр. 248.  
**Прянишникова**, Елиз. Ив., жена прч., стр. 304.  
**Псіоль**, Вас. Степ., стр. 315.  
 — Ев. Никл., жена кап. 1 ранга, стр. 307.  
 — Никл. Степ., стр. 315.  
 — Степ. Степ., агроп., стр. 315.  
**Пуговочниковъ**, Сокр. Ив., ка., засѣд. Богучарск. двор. оп., стр. 4.  
**Пузино**, Серг. Поликарп., стр. 228.  
**Пузинъ**, Алдръ Ив., пдпрч., засѣд. Новосильск. двор. оп., стр. 20.  
**Пузыревскій**, Вас. Карл., стр. 208.  
 — Никл. Евг., стр. 315.  
 — Ром. Ос., пдплк., стр. 315.  
**Пузыревскій - Пузанъ**, Алдръ Пав., сс., стр. 134.  
**Пукаловъ**, Валер. Плат., ка., стр. 271.  
**Пулавскій**, Каз. Ад., стр. 250.  
**Пуле**, Анна Герм., вд. ка., стр. 138.  
**Пуликовскій**, Влад. Алдр., от. гв. шт.-кап., стр. 286.  
**Пулло**, Анна Як., вд. ген.-маіора, стр. 300.  
**Пульяновская**, Олимп. Онуфр., стр. 204.  
**Пундани**, Влад. Пет., стр. 166.  
**Пупынина**, Соф. Ульрих., жена прч., стр. 283.  
**Пурлевскій**, Коз. Вас., стр. 128.  
**Пусковъ**, Серг. Влад., сс., стр. 215.  
**Пусловскій**, Левъ Вандалин., стр. 201.  
 — Стан. Ив., стр. 199.  
 — Францъ Владисл., стр. 201.  
**Пустошкинъ**, Ефр. Вас., стр. 267.  
 — Мих. Никл., пдпрч., стр. 275.  
**Путиловъ**, Алдръ Алдр., стр. 223.  
 — Ив. Пав., сс., стр. 223.  
 — Никл. Арист. сс., Новоузенск. предв. двор., стр. 16.  
 — Пав. Нил., сс., стр. 223.  
 — Север. Алдр., стр. 223.  
**Путкамеръ**, Стан. Лавр., сс., чл. Виленск. двор. оп., стр. 1, 119.  
**Путятинъ**, Влад. Лук., стр. 235.  
 — кн. Мих. Пав., корн. зап. гв., Валдайск. депутат. двор., стр. 12, 225.  
 — кн. Пав. Арс., Вышневолоцк. предв. двор., стр. 19, 225.  
**Пухальскій**, Плат. Ив., ка., чл. Острожск. двор. оп., стр. 3.  
**Пуцята**, Алдръ Ант., стр. 194.  
 — Ант. Пет., стр. 194.  
**Пуцята - Русиновскій**, Никл. Ив., стр. 208.



- Пушечниковъ, Алдръ Никл., инж., стр. 232.  
— Андр. Никл., стр. 233.  
— Мих. Никл., кр., стр. 233.  
— Никл. Пет., пдпрч., стр. 137.
- Пушешниковъ, Андр. Як., дсс., Егорьевск., предв. двор., стр. 15.
- Пушкарева, Ол. Никл., стр. 324.
- Пушкаревъ, Дм. Як., горн. техн., стр. 336.  
— Леон. Фед., стр. 229.
- Пушкинъ, Алдръ Алдр., тс., стр. 218, 221.  
— Анат. Льв., ка., стр. 215, 218, 221.  
— Григ. Алдр., стр. 221, 260.  
— Тома Раф., стр. 199.
- Пушторскій, Пет. Вас., стр. 224.
- Пущина, Мар. Никл., вд. тс., стр. 241.
- Пущинъ, Всев. Никл., стр. 191.  
— Ив. Никл., нс., стр. 241.  
— Никл. Ив., шт.-ротм., стр. 320.
- Пфейферъ, Мих. Ант., плк., Сквирск. предв. двор., стр. 6.
- Пыпинъ, Аполлин. Алдр., стр. 293.  
— Серг. Мих., чл. Саратовск. двор. оп., стр. 17.
- Пыхачевъ, Ив. Григ., нс., стр. 246, 241, 267.  
— Ив. Ив., сс., стр. 223.  
— Никан. Пет., стр. 227.
- Пьяниченковъ, Аполлосъ Ал-фев., кр., стр. 117.
- Пѣвцовъ, Ал-ѣй Никл., ка., стр. 228.  
— Григ. Ал-фев., Вышне-волоцк. депутат. двор., стр. 19.
- Пѣвцовъ, Григ. Григ., чл. Вышневолоцк. двор. оп., стр. 19.  
— Ив. Мих., стр. 225.
- Пѣтунинъ, Ал-ѣй Ил., кр., стр. 322.
- Пѣуновъ, Серг. Вас., стр. 254.
- Пѣхотинская, Юл. Андр., стр. 163.
- Пѣшкова, Алдра Ег., жена от. ген.-маіора, стр. 246.
- Пѣшковъ, Алдръ Ал-фев., от. ген.-маіоръ, стр. 246.
- Пюклеръ, гр. Елиз. Алдр., стр. 278.
- Пяткинъ, Вяч. Фед., чл. Кологривск. двор. оп., стр. 7.
- Пятницкая, Зин. Ростисл., жена тс., стр. 260.
- Пятницкій, Фед. Ал-фев., стр. 167.
- Пятовъ, Аеиног. Никл., кр., засѣд. двор. оп., стр. 1, 117.

## Р

- Раабенъ-фонъ, Алдръ Самойл., шт.-кап., стр. 246.
- Рабѣй, Влад. Игн., стр. 125.
- Равва, Стан. Ив., стр. 194.
- Равинскій, Алдръ Пав., стр. 117.
- Раво, Ант. Ив., стр. 192.  
— Ольгердъ Льв., стр. 192.
- Рагозинъ, Ал-ѣй Ив., ттс., стр. 132.  
— Вас. Ив., от. пдпрч. гв., стр. 132.  
— Никл. Алдр., прч., стр. 185.  
— Никл. Вас., кс., стр. 132, 184.  
— Никл. Никл., кск., стр. 233.  
— Пет. Никл., ка., Щигровск. предв. двор., стр. 8, 185.  
— Серг. Серг., нс., стр. 132.
- Раденъ-фонъ (урожд. Попова), бар. Ев. Вас., жена ротм., стр. 139, 140.  
— бар. Мих. Пав., дсс., Ахтырск. предв. двор., стр. 21, 294.  
— фонъ, бар. Эд. Карл., стр. 139.
- Радзивиллъ, Ант. Вильг., стр. 197, 196, 199, 204, 201.  
— кн. Иоанна Як., стр. 196.
- Радзивиллъ, кн. Матв. Конст., стр. 199.
- Радзівевскій, Ив. Ант., стр. 250.
- Радингъ, Алдръ Герм., стр. 228.
- Радищевъ, Мих. Степ., от. маіоръ, чл. Кузнецк. двор. оп., стр. 17.
- Радионоуъ, Ал-ѣй Куз., сотн., стр. 158.
- Радневичъ, Алдръ Дм., кап., стр. 208.  
— Алдръ Куз., стр. 208.  
— Ал-ѣй Ар., Куз., стр. 208.  
— Дм. Куз., стр. 208.  
— Никл. Куз., ка., стр. 208.  
— Серг. Дм., шт.-кап., стр. 208.  
— Серг. Куз., стр. 208.
- Радовичъ, Витол. Феликс., стр. 288.
- Радусъ-Зенковичъ, Апол. Феликс., сс., Россіенск. предв. двор., стр. 6.
- Радчевскій, Ос. Григ., сс., засѣд. Волковск. двор. оп., стр. 4.
- Радченко (урожд. Дергунъ), Варв. Андр., жена нс., стр. 309.  
— Евг. Фед., от. пдпрч., стр. 205.
- Радченко, Никл. Григ., нс., стр. 181, 308, 309.
- Радышевская, Алдра Фед., стр. 324.
- Раевская, Ек. Ив., жена ка., стр. 138.  
— Лид. Алдр., жена нс., стр. 318.  
— Мар. Дм., жена сс., стр. 300.  
— Нат. Андр., дочь кск., стр. 141.
- Раевскій, Алдръ Ив., кс., стр. 241.  
— Алдръ Як., пдпрч., стр. 310.  
— Влад. Алдр., стр. 219.  
— Викт. Ал-фев., кск., стр. 147.  
— Мих. Никл., ген.-маіоръ, стр. 247.  
— Никл. Влад., стр. 182.  
— Никл. Ив., дсс., стр. 241.  
— Никл. Серг., кр., засѣд. Новосильск. двор. оп., стр. 20.  
— Пет. Ив., дсс., стр. 241.  
— Ад. Григ., стр. 208.  
— Ант. Феод., стр. 208.
- Раевскій-Фенъ, Афан. Сем., стр. 208.  
— Георг. Сем., стр. 208.  
— Ив. Григ., стр. 208.



- Раевскій-Фенъ**, Іоаннъ Сем., стр. 208.  
 — Іос. Пав., стр. 208.  
 — Конст. Сем., стр. 208.  
 — Куз. Ів., стр. 208.  
 — Мих. Григ., стр. 208.  
 — Пет. Пав., стр. 208.  
 — Стеф. Матв., стр. 208.  
 — Феод. Матв., стр. 208.
- Раздеришинъ**, Алдръ Никл., прч., стр. 261.  
 — Леон. Никл., стр. 261.  
 — Пав. Поліевкт., сс., стр. 271.
- Разнатовскій**, Влад. Пет., гс., засѣд. Тульск. двор. оп., стр. 20.
- Разумовъ**, Ал-ѣй Конст., стр. 172.
- Ракинъ**, Алдръ Викент., от. ген.-маіоръ, стр. 119, 336.  
 — Влад. Алдр., кап., стр. 336, 119.  
 — Владисл. Іос., инж. плк., стр. 336, 119.  
 — Евг. Алдр., инж., кс., стр. 336.  
 — Никл. Алдр., инж. плк., стр. 119, 336.
- Ракова**, Лид. Георг., жена подѣс., стр. 158.
- Раковичъ**, Андр. Андр., стр. 311, 317.  
 — Викт. Лавр., ттс., стр. 317.  
 — Мих. Алдр., ттс., стр. 257.
- Раковскій**, Левъ Алдр., шт.-кап., стр. 286.  
 — Флор. Людв., стр. 252.  
 — Фортунатъ Фортунат., стр. 170.
- Раковъ**, Дм. Никл., дсс., стр. 134.
- Ракуза**, Пет. Як., ген.-маіоръ, стр. 175.
- Ракуса-Суцевскій**, Конст. Валер., ген.-лейт., стр. 246.
- Ракѣвъ**, Георг. Фед., ка., стр. 241.
- Ралгина**, Соф. Никл., вд. прч., стр. 235.
- Ралгинъ**, Никл. Дм., кр., стр. 235.
- Ралль**, Никл. Алдр., стр. 293.  
 — Ол. Алдр., стр. 293.
- Раменъ-фонъ**, Алдръ Карл., нс., стр. 179.
- Раминъ**, Никл. Дм., кр., Наровчатск. депутат. двор., стр. 13.
- Рамша - Карвецкій**, Владисл. Ант.-Фом., стр. 122.
- Рангъ**, Евг. Мих., кр., стр. 127.
- Раппъ**, Влад. Алдр., шт.-кап., стр. 182.  
 — Влад. Кирил., ка., стр. 184.  
 — Конст. Алдр., корн., стр. 177.
- Расковшеннова**, Соф. Ів., дочь тс., стр. 181.
- Распопова**, Олимп. Мих., вд. кр., стр. 181.
- Ратаева**, Ек. Пав., стр. 321.
- Ратаевъ**, Вас. Дм., стр. 324.
- Ратіевъ**, кн. Ів. Ів., кск., стр. 253.  
 — кн. Пет. Ів., кс., стр. 253.
- Раткевичъ**, Ів. Ег., от. кск., засѣд. Юхновск. двор. оп., стр. 18.
- Ратманова**, Ек. Нил., стр. 260.
- Ратмановъ**, Алдръ Никл., стр. 261.  
 — Григ. Никл., стр. 261.  
 — Никл. Григ., сс., стр. 261.  
 — Никл. Никл., прч., стр. 261.
- Ратмоновъ**, Григ. Григ., сс., стр. 287.
- Ратобылскій**, Фед. Лук., ка., чл. Чериковск. двор. оп., стр. 10.
- Ратченко**, Конст. Григ., стр. 196.
- Ратынскій**, Богаимъ Викт., стр. 194.
- Ратьковъ**, Алдръ Вас., стр. 227.  
 — Вас. Пет., стр. 227.  
 — Гавр. Никл., сс., стр. 172.  
 — Никл. Гавр., стр. 172.  
 — Пет. Вас., стр. 227.
- Ратьковъ-Рожиновъ**, Алдръ Геннад., сс., Слуцк. предв. двор., стр. 10.  
 — Влад. Алдр., тс., стр. 247, 248, 227, 173.  
 — Влад. Ал-ѣв., тс., стр. 242.  
 — Никл. Алдр., стр. 227.
- Раутенфельдъ-фонъ**, Викторъ, стр. 188.  
 — Генрихъ, стр. 188.  
 — Георгъ, стр. 188.  
 — Карлъ, стр. 188.  
 — Константинъ, стр. 188.  
 — Эберггардъ, д-ръ м., стр. 188.  
 — Юліусъ, стр. 188.
- Раушъ-фонъ-Траубенбергъ**, бар. Конст. Алдр., плк., стр. 148.
- Раушъ-фонъ-Траубенбергъ**, бар. Конст. Апол., сс., стр. 242.  
 — бар. Леон. Оск., нс., стр. 247.
- Рафаловичъ**, Мих. Ферд., стр. 288.
- Рафтопуло**, Леон. Ег., шт.-ротм., стр. 307.
- Рахальскій**, Матв. Фед., ка., засѣд. Гайсинск. двор. оп., стр. 13.
- Рахманова**, Ег. Серг., стр. 145.
- Рахмановъ**, Алдръ Фед., стр. 215.  
 — Арк. Пет., засѣд. Калужско - Тарусско - Перемышл. Лихвинск. двор. оп., стр. 6.  
 — Никл. Ал-ѣв., кс., стр. 127.  
 — Никл. Фед., стр. 215, 282.
- Рациборовскій**, Викт. Фад., стр. 135.  
 — Георг. Вацл., стр. 250.
- Рачинскій**, Алдръ Вас., сс., Смоленск. предв. двор., стр. 17.  
 — Алдръ Фед., кск., стр. 146.  
 — Викт. Пет., корн., Порѣчск. предв. двор., стр. 17.  
 — Никл. Ів., чл. Варнавинск. двор. оп., стр. 7.
- Рачко**, Алдръ Бониф., стр. 125.  
 — Іос. Діониз., стр. 125.
- Рачковскій**, Апполин. Пет., чл. Симбирско - Кортунско-Буинск. двор. оп., стр. 17, 270.  
 — Вас. Пет., пдплк., стр. 270.  
 — Никл. Ів., стр. 248.
- Рашевскій**, Ів. Фед., стр. 320, 310.  
 — Никл. Вас., ттс., стр. 320.  
 — Никл. Гав., кр., стр. 307.  
 — О. В., шт.-ротм., чл. Херсонск. двор. оп., стр. 21.  
 — Як. Апол., кск., стр. 320.
- Рдултовская**, Валер Христоф., стр. 199.  
 — Юл. Пав., стр. 204.
- Рдултовскій**, Евст. Каз., стр. 199.
- Ребезовъ**, Серг. Дм., ротм., стр. 336.
- Ребиндеръ**, Алдръ Ал-ѣв. ген. отъ инф., стр. 175, 296.  
 — Елиз. Ів., вд. ген., стр. 177.



- Ребиндеръ**, Никл. Алдр., Волчанск. предв. двор., стр. 21, 296.  
 — Никл. Макс., гс., стр. 178.  
 — гр. Рейнг. Карл., ландр., стр. 22.  
**Ребровскій**, Алдръ Дм., стр. 275.  
 — Вяч. Дм., нс., стр. 273.  
 — Дм. Дм., сс., стр. 275.  
 — Мих. Дм., кр., чл. Сызранско - Сенгилеевск. двор. оп., стр. 17, 273.  
 — Никл. Дм., вск., стр. 215, 221.  
**Ревенскій**, Ад. Франц., стр. 194.  
**Ревкевичъ**, Иос. Ив., стр. 194.  
**Рево**, Ил. Мих., стр. 169.  
**Ревуцкій**, Ив. Як., кап., стр. 312.  
**Рего**, Робертъ Эд., Чаусск. депутат. двор., стр. 10.  
**Регульскій**, Бронисл. Иос., стр. 250.  
 — Марьянъ Франц., стр. 252.  
 — Меч. Иос., стр. 248.  
**Редлихъ**, Альфр. Адол., стр. 212.  
**Редриновъ**, Серг. Вас., стр. 133.  
**Рейнвальдъ**, Алдръ Отт., сс. стр. 127, 130.  
 — Никл. Отт., сс., стр. 130.  
**Рейнке**, Арсент. Ив., сс., стр. 300, 305.  
 — Ек. Григ., жена сс., стр. 300.  
**Рейнъ**, Оск. Фед., от. ген.-маіоръ, стр. 242.  
 — Фед. Фед., ттс., стр. 242.  
 — Эдуардъ Рейнг. Оскаръ-Карл., от. ген.-маіоръ, стр. 247.  
**Рейслеръ**, Елиз. Як., вд. дсс., стр. 242.  
**Рейсъ-фонъ**, Никл. Ом., сс., стр. 126.  
**Рейганъ**, Иос. Степ., стр. 191, 204.  
**Рейтернъ**, гр. Влад. Густ. стр. 174.  
**Рейхардъ-фонъ**, Рич. Адол., засѣд. Шавельск. двор. оп., стр. 7.  
**Рейхель**, Влад. Каз., кс., стр. 227.  
 — Конст. Каз., стр. 223.  
**Рейхъ**, Вас. Ив., от. прч., стр. 267.  
**Рейцъ-фонъ**, Влад. Мих., ген.-лейт., стр. 246.  
**Рекне**, бар. Артуръ Людв., стр. 174.  
 — фонъ-деръ, бар. Вильг., стр. 174.  
 — бар. Георг. Фридр., стр. 174.  
 — бар. Луи, стр. 188.  
 — бар. Людв. Матв., стр. 174.  
 — бар. Матв. Карл., стр. 174.  
 — бар. Христ. Авг., стр. 174.  
**Рекъ**, Пав. Конст., дсс., стр. 336.  
**Рембелинскій**, Алдръ Мих., стр. 167.  
**Ремезовъ**, Пав. Мих., Сапожковск. депутат. двор., стр. 15.  
**Ремеръ**, Алдра Никл., стр. 260.  
 — Мар. Серг., жена плк., стр. 260.  
**Ренгартенъ**, Пет. Алдр., сс., стр. 123.  
**Ренне - фонъ**, бар. Алдръ Астаф., стр. 174.  
 — бар. Вильгельмъ, стр. 174.  
 — бар. Карлъ, стр. 174.  
 — бар. Отт. Альф., засѣд. Сирот. Суда, стр. 8.  
 — бар. Фед. Руд., стр. 174.  
 — бар. Теоф. Алдр., стр. 174.  
**Ренненкампфъ**, Влад. Андр., дсс., стр. 248.  
 — фонъ, Георг., чл. завѣд. дѣлопр. 1-й ассес., стр. 9.  
 — Никл. Карл., стр. 252.  
**Рено-Баронъ**, Алдръ Алдр., от. лейт., стр. 306.  
 — Алдръ Ос., от. корн., стр. 306.  
 — Мих. Алдр., от. прч., стр. 306.  
**Ренцицкій**, Ив. Дм., стр. 336.  
 — Стеф. Дм., стр. 336.  
**Ренье**, Пет. Алдр., прч., стр. 148.  
**Репешко**, Фед. Фед., от. ка., стр. 317.  
**Репманъ**, Альб. Христ., стр. 336.  
**Репинъ**, кн. Вад. Никл., гс., стр. 257.  
 — кн. Никл. Вас., гофм., Кіевск. губерн. предв. двор., стр. 6, 257.  
**Репойто-Дубяго**, Ив. Ив., нс., Таращанск. предв. двор., стр. 170, 273.  
**Репревъ**, Ив. Вас., кр., стр. 132.  
**Рербергъ**, Нат. Никл., жена ген.-маіора, стр. 300.  
**Ретунскій**, Пет. Дав., сс., стр. 144.  
**Реутова**, Елиз. Степ., вд. ген.-маіора, стр. 139.  
**Реутовскій**, Никл. Крон., кр., Бузулукск. предв. двор., стр. 15, 275, 267.  
**Реутскій**, Никл. Вас., дсс., стр. 317.  
**Реуттъ**, Мих. Мих., стр. 124.  
**Реутъ**, Ант. Теоф., стр. 202.  
 — Елиз. Стеф., стр. 139.  
 — Никл. Ив., стр. 196.  
**Ржановы** (Наслѣдн. Ал-ѣя Никл.), стр. 139.  
**Ржевская**, Анна Ал-ѣев., дочь нс., стр. 145.  
 — Варв. Фед., стр. 285.  
 — Ек. Ал-ѣев., жена гв. шт.-кап., стр. 221.  
 — Люб. Ал-ѣев., дочь нс., стр. 145.  
 — Мар. Ал-ѣев., стр. 145.  
 — Полина Густ., вд. нс., стр. 145.  
**Ржевскій**, Алдръ Фед. кск., предв. двор., стр. 275.  
 — Влад. Ал-ѣев., ттс., Коротоякск. депутат. двор., стр. 3, 145.  
 — Конст. Ал-ѣев., стр. 145.  
 — Пав. Ал-ѣев., корнетъ, стр. 145.  
**Ржевускій**, Евст. Валенсов., стр. 119.  
**Рибопьеръ**, гр. Георг. Ив. плк. гв., стр. 300.  
**Риглеръ**, Алдръ Ив., нс., стр. 242.  
 — Мар. Ив., дочь дсс., стр. 242.  
**Ридигеръ**, Алдръ Никл., ген.-лейт., стр. 223.  
 — Пет. Никл., дсс., стр. 223.  
**Рижицкій**, Вацл. Вацл., стр. 250.  
**Риза**, Влад. Вас., ттс., стр. 258.  
 — Глѣбъ Степ., ка., стр. 258.  
 — Мих. Евст., нс., стр. 258.  
 — Никл. Вас., ка., стр. 258.  
**Рикгофъ**, Вас. Карл., кр., стр. 148.  
 — Никл. Карл., прч., стр. 148.  
**Римашевскій**, Никл. Вас., стр. 256.  
**Римкевичъ**, Викт. Леонард., вск., стр. 246.



- Римская-Корсакова, Соф. Карл., жена прч., стр. 285.
- Римскій - Корсаковъ, Алдръ, Алдр., дсс., стр. 285.
- Алдръ Вас., стр. 303.
- Вас. Алдр., шт.-ротм., стр. 285.
- Дм. Никл., стр. 271.
- Никл. Влад., дсс., стр. 250.
- Никл. Никл., прч. гв., стр. 271.
- Серг. Никл., прч., чл. Сумск. двор. оп., стр. 21, 304.
- Рипманъ, Вѣра Апол., вд. пдплъ., стр. 300.
- Ритаровскій, Витол. Валер., стр. 252.
- Риттеръ фонъ, Серг. Серг., Прилуцк. депутат. двор., стр. 14.
- Рихтеръ, Авг. Авг., нс., стр. 295, 175.
- Анна Пав., жена сс., стр. 304.
- фонъ, Теод. Алдр., ка., Венден.-Валкск. депутат. двор., стр. 9.
- Ф., стр. 188.
- Робушъ, Степ. Степ., стр. 190.
- Ровинскій, Марьянъ Феликс., стр. 327.
- Ровневы (Наслѣдн. Никл. Адр.), стр. 145.
- Рогалевичъ, Донат. Феликс., стр. 199.
- Мих. Феликс., стр. 199.
- Роговичъ, Дм. Дм., стр. 328.
- Ив. Дм., кандидат. правъ, стр. 328.
- Мих. Дм., стр. 328.
- Роговская, Вильгельмина, стр. 192.
- Ел. Викент., стр. 194.
- Роговскій, Никл. Мих., ген.-маіоръ, стр. 231.
- Рогофъ, Никл. Ив., от. прч., стр. 267.
- Рогозинскій, Болесл. Людв., стр. 135.
- Дм. Ив., кр., стр. 213.
- Мих. Владисл., стр. 169.
- Пав. Владисл., стр. 169.
- Эрн. Ант., стр. 170.
- Родаковъ, Ег. Ефим., засѣд. Славяносербск. двор. оп., стр. 5.
- Родзевичъ, Ант. Демент., стр. 168.
- Антон. Феликс., стр. 192.
- Дм. Владисл., кск., стр. 236.
- Родзевичъ, Зен. Викент., стр. 122.
- Ив. Ив., стр. 124.
- Ив. Каз.-Як. Флор., стр. 122.
- Констанція Степ., стр. 260.
- Мих. Ферд., стр. 122.
- Соф. Дм., жена кс., стр. 236.
- Як. Іос., стр. 125.
- Родзевичъ - Бѣлезичъ, Ант. Домин., стр. 122.
- Игн. Адол.-Стан. Игн., стр. 122.
- Ферд. Раймундъ-Стан. Игн., стр. 122.
- Эд. Доминик., стр. 122.
- Родзивононскій, Ад. Ос., стр. 152.
- Ив. Ад., стр. 152.
- Мих. Ос., стр. 152.
- Родзянко, Влад. Никл., стр. 336, 253.
- Мих. Влад., кам.-юнк., стр. 223.
- Родичевъ, Фед. Изм., стр. 336.
- Родионова, Ел. Евд., жена сотн., стр. 158.
- Родионовъ, Алдръ Пет., кск., стр. 271.
- Ал-ѣй Матв., кс., стр. 158.
- Вас. Матв., есаулъ, стр. 158.
- Викт. Ал-ѣв., ген.-лейт., стр. 158.
- Викт. Матв., стр. 158.
- Влад. Пет., стр. 166.
- Никл. Алдр., прч. Корсунск. предв. двор., стр. 17, 271.
- Никл. Матв., кс., стр. 158.
- Пет. Влад., стр. 166.
- Сем. Степ., сотн., стр. 158.
- Юр. Дм., дсс., стр. 271.
- Родневичъ, Амур. Як., стр. 122.
- Як. Азюл., стр. 122.
- Рожаловскій, Пет. Ромуал., стр. 250.
- Рождественскій, Алдръ Никл., стр. 227.
- Илюд. Порф., стр. 167.
- Никл. Вас., ка., стр. 133.
- Рожновскій, Людв. Берн., нс., стр. 292.
- Розаліонъ - Сошальскій, Влад. Влад., ка., стр. 301.
- Георг. Пет., шт.-ротм., стр. 301.
- Розаліонъ-Сошальскій, Дм. Ег., стр. 301.
- Евг. Влад., ротм., стр. 301.
- Ив. Вас., прч., стр. 301.
- Никл. Вас., гс., стр. 301.
- Юр. Влад., кск., стр. 301.
- Розвадовская, Елиз. Алдр., стр. 199.
- Елиз. Ал-ѣв., стр. 191.
- Розенбахъ-фонъ, Никл. Отт., ген. адъют., стр. 246.
- Розенбергъ, бар. Вас. Пет., дсс., Крестецк. предв. двор., стр. 11, 223.
- Никл. Алоиз., стр. 250.
- фонъ, Никл. Оск., кск., засѣд. Медынск. Двор. Оп., стр. 6.
- Розеншильдъ Паулинь, Алдръ Никл., ген.-маіоръ, Рѣжицк. предвод. двор., стр. 2.
- фонъ, Конст. Никл., стр. 124, 336.
- фонъ, Леон. Алдр., стр. 124.
- Никл. Конст., шт.-ротм., стр. 336.
- фонъ, Никл. Никл., стр. 124.
- Розень (урожд. Шидловская), Аграф. Ив., жена дсс., стр. 146.
- бар. Алдръ Конст., кск., стр. 175.
- бар. Алдръ Фед., гс., стр. 123.
- бар. Альфр. Готлиб., Гарріенск. депутат. двор., стр. 22.
- бар. Гансъ, стр. 188.
- Георг. Влад., сс., стр. 260.
- бар. Конст. Конст., кск., стр. 175.
- бар. Конст. Отт., ландр., стр. 22.
- фонъ, бар. Ол. Конст., стр. 295.
- бар. Рихардъ Влад., Гарріенск. депутат. двор., стр. 22.
- бар. Фед. Фед., от. корн., стр. 123.
- бар. Феод. Конст., ка., стр. 175.
- Розингъ, Ал-ѣй Ив., кр., стр. 219, 215.
- Розумъ, Алдръ Сем., стр. 258.
- Зах. Мих., гс., стр. 258.
- Ив. Сем., кск., стр. 258.
- Мих. Сем., кск., стр. 258.



- Роканье - де - Сенъ Жимель, (урожд. Подгоричани-Петровичъ), гр. Мар. Валер., жена турецк. конс., стр. 295.  
 Ронасовскій, бар Ал-ѣй Плат., от. корн., стр. 123.  
 Рокицкий, Викт. Ив., стр. 252.  
 Рокотова, Нат. Пет., стр. 260.  
 Рокотовъ, Никл. Никл., стр. 260.  
 Рокочи, Влад. Еф., ге., стр. 313.  
 Рольгинъ, Ив. Абр., стр. 264.  
 Романовичъ-Славатинскій, Изм. Як., шт.-кап., стр. 256.  
 — Плат. Вас., кск., стр. 311.  
 — Як. Изм., пдпрч., стр. 256.  
 Романовская, Ек. Авг., вд. сс., стр. 242.  
 Романовскій, Илар. Никл., нс., стр. 256.  
 — Никл. Григ., стр. 167.  
 — Пет. Вас., ка., стр. 290.  
 — Севаст. Севаст., ттс., стр. 178.  
 Романовъ, Алдръ Никл., сс., стр. 225.  
 — Мих. Степ., плк., стр. 178.  
 Романскій, Пет. Ив., шт.-ротм., стр. 175.  
 Ромашевъ, Мих. Ал-ѣев., стр. 231.  
 Ромейко, Ив. Алдр., инж.-кап., стр. 287.  
 Ромейковъ, Вас. Алдр., от. нс., стр. 132.  
 — Мих. Алдр., сс., Судогодск. предвод. двор., стр. 2, 132.  
 Роменскій, Георг. Григ., стр. 300.  
 Ромеръ, Болесл. Алдр., стр. 119.  
 — Эд. Эд., стр. 119.  
 Ропилевская, Мар. Владисл., стр. 300.  
 Роппъ-фонъ-деръ, бар. стр. 170.  
 — бар. Ек. Серг., жена плк., стр. 138.  
 — бар. Максъ Альф., предв. двор., стр. 7.  
 Роппъ-Бикстенъ-фонъ-деръ, бар. М., стр. 188.  
 Росковшенко (Наслѣдн. Конст. Вас.), стр. 303.  
 Рославецъ, Мих. Вас., кс., Мглинск. предв. двор., стр. 22, 314.  
 — Серг. Вас., кр., стр. 314.  
 Рославлевъ, Вас. Пав., дсс., стр. 300.  
 Рослякова, Над. Алдр., стр. 224.  
 Росляковъ, Никл. Льв., от. шт.-кап., депутат. двор., стр. 1, 117.  
 — Серг. Мих., засѣд. Николаевско - Новоузенск. Двор. Оп., стр. 16, 267.  
 де Росси, Ол. Пав., жена дсс., стр. 298.  
 Россинскій, Евг. Влад., стр. 293.  
 — Левъ Авенир., дсс., стр. 177.  
 — Пет. Влад., стр. 293.  
 Россовецкій, Целестинъ Стан.-Алдр., кр., стр. 135.  
 Россохацкій, Ант. Каликст., стр. 119.  
 Россудовскій, Меч. Оад., стр. 204.  
 Ростововская (урожд. Оссуховская), гр. Клара Богусл., стр. 336.  
 Ростоворовскій, гр. Ант. Ант., стр. 336.  
 Ростовскій, Оома Як., стр. 167,  
 Ростовская, Евд. Андр., стр. 266.  
 — Люб. Мих., стр. 266.  
 Ростовцева, Вѣра Дм., жена шт.-кап., стр. 147.  
 Ростовцевъ, Алдръ Ив., пдпрч., стр. 242.  
 — Григ. Алдр., ге., стр. 281.  
 — Ив. Алдр., дсс., Царско-сельск. предв. двор., стр. 16, 242.  
 — Никл. Дм., арт. пдплк., стр. 148.  
 — Никл. Ив., стр. 336.  
 Ростъ, Никл. Вас., от. пдпрч., стр. 130.  
 Росцишевскій, Рудол. Щененов., стр. 169.  
 Ротаецъ, Лид. Серг., жена дсс., стр. 172.  
 Ротмировъ, Пав. Герас., ттс., стр. 147.  
 Ротмировъ, Григ. Ив., ттс., чл. Пирятинск. Двор. Оп., стр. 14, 258.  
 — Мих. Макс., кск., стр. 311.  
 Ротъ-фонъ, Альфредъ, стр. 188.  
 — Вольдемаръ, стр. 188.  
 — Соф. Карл., стр. 173.  
 Рохманиновъ, Алдръ Алдр., ттс., стр. 265.  
 Рошковскій, Юл. Ант., стр. 152.  
 Рошъ, Алдръ Алдр., прч., стр. 326.  
 — Алдръ Людв., сс., стр. 326.  
 — Людв. Алдр., шт.-кап., стр. 326.  
 — Никл. Алдр., кр., стр. 326.  
 Рощановскій, Фадд. Пант., сс., стр. 326.  
 Рощевскій, Степ. Конст., стр. 152.  
 Рощина, Антон. Ив., жена ка., стр. 149.  
 Ртищевъ, Дм. Ив., сс., стр. 167.  
 — Никл. Алдр., Зарайск. депутат. двор., стр. 15.  
 Рубаевичъ, Мар. Серг., жена прч., стр. 283.  
 Рубанъ, Вас. Андр., дсс., стр. 305.  
 Рубашевскіе (Наслѣдн. Тим. Ив.), стр. 140.  
 Рубенко, Никл. Пет., прч., стр. 297.  
 Рубецъ, Анна Сем., вд. кс., стр. 319.  
 — Никл. Георг., стр. 336.  
 Рубинскій, Вас. Андр., кс., стр. 215.  
 Рубинштейнъ, Всев. Авр., стр. 249.  
 Рубисовъ, Конст. Никл., кс., стр. 313.  
 Рудаковъ, Пав. Вас., ка., стр. 336.  
 Рудановскій, Алдръ Пав., от. прч., стр. 223.  
 — Леон. Як., от. дсс., стр. 318.  
 — Мих. Лавр., нс., стр. 318.  
 — Пав. Вас., стр. 166.  
 Рудзевичъ, Никл. Ос., шт.-ротм., чл. Богодуховск. двор. оп., стр. 21, 295.  
 Рудзинскій, Влад. Ив., врачъ, стр. 313.  
 Рудинъ, Алдръ Алдр., стр. 266.  
 — Всев. Вас., д-ръ м., стр. 321.  
 — Ив. Алдр., стр. 266.  
 Руднева, Варв. Фед., стр. 138.  
 Рудневъ, Викт. Анникит., кр., стр. 140.  
 — Конст. Вас., прч., стр. 277.  
 — Левъ Ив., стр. 180.  
 — Никл. Андр., врачъ, стр. 291.  
 — Никл. Ив., прч., стр. 288,



- Рудницкій, Богд Ад., стр. 25<sup>с</sup>.  
 Рудольфъ, Никл. Алдр., от  
 маіоръ, стр. 219.  
 — Пав. Карл., инж. прч.,  
 стр. 274.  
 Рудометовъ, Алдръ Ив., от  
 плк., стр. 242.  
 Рудомино, Ядв. Ив., стр. 325.  
 Рудъ, Ал-ѣй Никл., ротм., Па-  
 влоградск. депутат. двор.,  
 стр. 5, 163.  
 — Елиз. Никл., стр. 163.  
 — Порф. Никл., стр. 159.  
 Ружевскій, Никл. Пав., ка.,  
 стр. 292.  
 — Никл. Серг., гс., стр. 292.  
 Рузскій, Дм. Дм., кс., стр.  
 270.  
 Рукавишникова, Ол. Никл.,  
 жена дсс., стр. 242.  
 Рукавишниковъ, Ив. Вас., дсс.,  
 стр. 242.  
 Рукинъ, Влад. Никл., дсс.,  
 стр. 213.  
 — Евг. Никл., кск., стр.  
 213.  
 Руммель, бар. Лео, стр. 188.  
 — Никл. Серг., стр. 274.  
 Румянцевъ, Никл. Фед., стр.  
 134.  
 — Пет. Фед., кр., стр. 134.  
 — Серг. Серг., дсс., стр.  
 213.  
 Румянцовъ, Ковст. Пет., гс.,  
 стр. 210.  
 Русанова, Нат. Дав., вд. плк.,  
 стр. 212.  
 Русановскій, Пржемысл Алдр.,  
 стр. 250.  
 Русановъ, Никан. Ив., дсс.,  
 стр. 137.  
 — Никл. Ал-ѣв., стр. 144.  
 — Никл. Андр., стр. 242.  
 — Серг. Ал-ѣв., стр. 144.  
 — Христофоръ Христоф.,  
 пдпрч., стр. 212.  
 Русецкій, Андр. Іос., стр.  
 122.  
 — Ив. Андр., кс., стр. 219.  
 — Меч. Франц., стр. 194.  
 — Францъ Франц., стр.  
 194.  
 — Юл. Людв., стр. 193.  
 Русиновъ, Алдръ Мих., дсс.,  
 стр. 215, 218.  
 — Алдръ Фед., Лохвицк.  
 предв. двор., стр. 14.  
 — Ал-ѣй Никл., кск., стр.  
 218, 215.  
 — Дм. Никл., пдпрч., стр.  
 215, 218.  
 Руссановскій, Артуръ Каетан.,  
 стр. 252.  
 Руссау, Алдръ Алдр., ген-  
 маіоръ, Гродненск. пред-  
 вод. двор., стр. 4, 152.  
 Руссо, Конст. Алдр., нс.,  
 стр. 118.  
 Никл. Алдр., стр. 118.  
 Руссо-де - Живонъ (урожд.,  
 Савичъ), Анна Андр.,  
 жена плк., стр. 302.  
 — Іос. Гавр., плк., стр. 304.  
 Рустановичъ, Андр. Матв.,  
 прч., чл. Купянск. двор.  
 оп., стр. 21, 301.  
 — Вас. Фед., стр. 256.  
 Руткевичъ, Болесл. Ксавер.,  
 стр. 125.  
 — Ксавер. Амбр., стр. 126.  
 — Юл. Іос., Игн., стр. 122.  
 Рутковскій, Вас. Конст., сс.,  
 стр. 304.  
 — Конст. Андр., прч., стр.  
 314.  
 — Сигизм. Гавр., стр. 135.  
 Рутценъ фонъ, Алдръ Никл.,  
 ттс., стр. 184.  
 — Пет. Никл., прап., стр.  
 184.  
 Руффо - де-Сассо, герцогиня  
 Нат. Ал-ѣв., стр. 300.  
 Рушевскій, Владисл. Іос., гс.,  
 стр. 117.  
 Ршовскій, Мих. Пав., стр.  
 265.  
 Рыбицкій, Алдръ Ив., нс., де-  
 пут. двор., стр. 13, 250.  
 — Іос. Зен., стр. 135.  
 — Конст. Ив., стр. 135.  
 Рыбкина, Алдра Ал-ѣв., стр.  
 130.  
 Рыбникова, Анна Раф., стр.  
 197.  
 — Люб. Раф., стр. 197.  
 Рыбниковъ, Алдръ Раф., стр.  
 197.  
 — Валер. Раф., стр. 197.  
 — Раф. Раф., стр. 197.  
 Рыгельскій, Кипр. Ос., ка.,  
 депутат. двор., стр. 3.  
 Рыдзевскіе (Наслѣдн. Георг.  
 Матв.), стр. 201.  
 Рыдзевскій, Юр. Пав., стр. 201.  
 Рыжи, Венед. Викент., стр.  
 124.  
 Рыжковъ, Ив. Парам., ттс.,  
 стр. 181.  
 — Ив. Серг., кр., стр. 181.  
 — Мих. Триф., стр. 163.  
 Рыжовъ, Никл. Григ., чл. Ве-  
 тлужск. двор. оп., стр. 7.  
 Рыкачева, Алдра Никл., стр.  
 324.  
 Рыкачевъ, Ал-ѣй Пет., сс.,  
 стр. 227.  
 Рыкачевъ, Вас. Дм., кс., стр-  
 263.  
 — Мих. Пет., стр. 227.  
 Рыкачевы (Наслѣдн. Андр.  
 Алдр.), стр. 324.  
 Рыковъ, Алдръ Алдр., кр.,  
 стр. 279.  
 — Арв. Влад., стр. 279.  
 — Бор. Алдр., стр. 279.  
 — Влад. Ал-ѣв., стр. 286.  
 — Евг. Влад., сс., Мелито-  
 польск. предв. двор., стр.  
 18, 279.  
 — Іаннуар Алдр., стр. 279.  
 — Никл. Никл., ксе., стр.  
 147.  
 Рыкуновъ, Никл. Никл., ка.,  
 стр. 146.  
 Римкевичъ, Иванъ, стр. 170.  
 Рымша, Ромуал. Ксавер., стр.  
 204.  
 Рындиный, Мих. Мих., гв.  
 ротм., стр. 336.  
 Рындовскій, Григ. Сем., тс.,  
 стр. 305.  
 — Никл. Сем., дсс., стр.  
 163.  
 Рыпинскій, Алдръ Ант., стр.  
 126.  
 Рыцкь, Ант. Алдр., стр. 126.  
 Рычковъ, Виссар. Порф.  
 чл. Хвалынск. двор.  
 оп., стр. 17.  
 Рышкова, Мар. Ил., стр. 178.  
 — Юл. Ил., стр. 178.  
 Рышковъ, Алдръ Ил., кс., стр.  
 178.  
 — Вяч. Ил., сс., стр. 185.  
 — Ив. Пет., стр. 178.  
 — Мих. Пет., гс., стр. 178.  
 — Никл. Вас., шт.-кап., стр.  
 178.  
 Рѣдинъ, Мих. Никл., гс., за-  
 сѣд. Обоянск. двор. оп.,  
 стр. 8.  
 Рѣдичкинъ, Дм. Ив., кск.,  
 стр. 155.  
 Рѣдьно, Алдръ Григ., горн.  
 инж., кс., стр. 242.  
 Рѣзникова, Вѣра Як., вд. нс.,  
 стр. 138.  
 — Іуліанія Андр., вд. прч.,  
 стр. 139.  
 — Феофанія Ив., дочь прч.,  
 стр. 139.  
 Рѣзниковъ, Андр. Мих., кс.,  
 стр. 149.  
 — Бор. Сав., ттс., стр. 139.  
 — Вас. Сав., шт.-ротм.,  
 стр. 139.  
 — Вяч. Ив., стр. 139.  
 — Зах. Сав., сс., стр.  
 139.



- Рѣзниковъ**, Ив. Мих., корнетъ, стр. 149.  
 — Мих. Мих., шт.-ротм., стр. 142.  
 — Симонъ Вас., кс., стр. 149.
- Рѣшетинскій**, Никл. Дм., ттс., стр. 184.
- Рѣшетовъ**, Арастархъ Аристарх., дсс., стр. 146.  
 — Конст. Аристарх., нс., стр. 146.
- Рѣшетовы** (Наслѣдн. Влад. Аристарх.), стр. 147.
- Рюльеръ**, Мих. Мих., стр. 224.
- Рюминъ**, Ив. Ив., въ зван. кмрг., дсс., стр. 336.
- Рюминъ**, Пав. Ив., дсс., стр. 218, 215.  
 — Пет. Мих., кмгр., сс., Серпуховск. предв. двор., стр. 11.
- Рютчи**, Ив. Пет., гс., стр. 274, 271.
- Рябинина** (урожд. Блинова), Соф. Андр., вд. кск., стр. 142.
- Рябининъ**, Вас. Алдр., кр., стр. 142.  
 — Григ. Алдр., гс., стр. 142.
- Рябининъ**, Ив. Алдр., от. шт.-ротм., стр. 142.  
 — Ив. Матв., сс., стр. 180.
- Рябинцева**, Мар. Дм., жена сс., стр. 172.
- Рядновъ**, Григ. Ал-ѣв., сс., стр. 297.
- Ряснянскій**, Никл. Григ., стр. 295.

## С

- Сабанинъ**, Алдръ Вас., стр. 271.  
 — Влад. Вас., кс., стр. 271.  
 — Никл. Вас., пдпрч., стр. 271.
- Сабанская**, Ванда Пет., стр. 252.
- Сабанскій**, Ант. Мих., стр. 252  
 — Ант. Θεод., стр. 252.  
 — Левъ Ив., сс., Климовичск. предв. двор., стр. 10.  
 — Марцелій Герон., стр. 252.  
 — Фед. Оскаръ-Мих., стр. 252.  
 — Феликсъ, стр. 252.
- Сабанѣва**, Мар. Григ., стр. 324.  
 — Нат. Серг., стр. 324.
- Сабанѣвъ**, Алдръ Вас., стр. 288.  
 — Арк. Пав., стр. 336, 324.  
 — Влад. Никл., стр. 336, 324.  
 — Влад. Пав., стр. 336, 324.  
 — Евг. Алдр., дсс., стр. 336, 324.  
 — Ив. Пав., пдплк., стр. 336.  
 — Никл. Никл., гс., стр. 336.  
 — Никл. Пав., стр. 336.  
 — Серг. Никл., инж. техн., стр. 336.
- Саблинъ**, Леон. Никл., кап. стр. 134.
- Сабо**, Мих. Влад., от. гв. прч., Козельск. депутат. двор., стр. 6.
- Сабуровъ**, Алдръ Серг., стр. 205.
- Сабуровъ**, Вас. Серг., стр. 205.  
 — Влад. Мих., пдпрч., стр. 281.  
 — Ив. Алдр., стр. 324.  
 — Мих. Мих., кр., стр. 281.  
 — Серг. Серг., шт.-ротм., стр. 235.
- Савелова**, Евламп. Мих., стр. 210.  
 — Лид. Валер., вд. прч., стр. 144.  
 — Мар. Ив. (урожд. Ключарева), стр. 279.  
 — (урожд. Егорова), Над. Адр., стр. 136.  
 — (урожд. Аммосова), Соф. Ив., жена шт.-кап., стр. 145.  
 — Соф. Пет., стр. 285.
- Савеловъ**, Бор. Дм., стр. 276.  
 — Дм. Дм., стр. 276.  
 — Дм. Пет., стр. 285.  
 — Леон. Вас., гв. шт.-кап., стр. 145, 136.  
 — Леон. Мих., Коротоякск. предв. двор., стр. 3, 145.  
 — Мих. Пав., ттс., стр. 212, 211.  
 — Пав. Мих., ка., стр. 212.
- Савельева** (урожд. Добровольская), Нат. Оскар., стр. 143.
- Савельевъ**, Алдръ Алдр., стр. 163, 215, 219.  
 — Валер. Ал-ѣв., ген.-майоръ, стр. 137.  
 — Вас. Влад., камеръ-юнкеръ, сс., стр. 127.  
 — Григ. Никл., нс., стр. 303.
- Савельевъ**, Никл. Алдр., гс., стр. 295.
- Савенко**, Витал. Андр., ттс., стр. 311, 318.  
 — Никл. Влад., стр. 302.
- Савенковъ**, Ив. Евст., ттс. стр. 233.  
 — Никл. Евстаф., кск., стр. 233.
- Савина**, стр. 128.  
 — Елиз. Вас., жена сс., стр. 230.
- Савинскій**, Евл. Пет., стр. 315.  
 — Никита Пет., стр. 315.
- Савинъ**, Влад. Ив., сс., стр. 287.  
 — Никл. Ив., дсс., стр. 320.
- Савицкая** (урожд. Стороженкова), Мар. Влад., жена гс., стр. 258.
- Савицкій**, Алдръ Алдр., Новоладожск. депутат. двор., стр. 16.  
 — Ал-ѣй Ал-ѣв., прч., стр. 163.  
 — Андр. Владисл., ка., Васильковск. предв. двор., 6, 258.  
 — Влад. Филип., шт.-ротм., Лепельск. предв. двор., стр. 2.  
 — Дм. Вас., сс., стр. 311, 313.  
 — Юс. Владисл., стр. 169.  
 — Ниль Пет., кск., стр. 313.  
 — Пет. Лук., ка., стр. 313.
- Савичъ**, Алдра Андр., стр. 304.  
 — Алдръ Никл., кап., стр. 304.  
 — Андр. Андр., шт.-ротм., стр. 304, 303.



- Савичъ, Веніам. Андр., дсс., Сумск. предв. двор., стр. 21, 304.  
 — Ек. Никл., вд. кс., стр. 304.  
 — Конст. Конст., кр., стр. 304.  
 — Конст. Фед., кск., чл. Крестецк. Двор. Оп., стр. 12.  
 — Маргарита Георг., дочь генерала., стр. 336.  
 — Митроф. Фед., прч., стр. 317.  
 — Мих. Алдр., стр. 304.  
 — Никл. Мих., стр. 336.  
 — Никл. Фед., пдпрч., стр. 317.  
 — Пав. Серг., плк., стр. 295.  
 — Пав. Фед., стр. 317.  
 — Пет. Фед., стр. 317.  
 Савостьяновъ, Влад. Вас., кр., стр. 144.  
 — Ив. Вас., стр. 145.  
 — Ив. Кондр., стр. 264.  
 — Мих. Пав., сс., стр. 137.  
 Савченко, Фед. Степ., дсс., стр. 155.  
 Сагаревъ, Влад. Вас., сс., стр. 176.  
 Садовень, Никл. Андр., стр. 315.  
 Садовниковъ, Дм. Ив., кр., стр. 261.  
 Садовская, Евелина Амап. Юл. Артур., стр. 250.  
 — Христ. Адол., стр. 250.  
 Садовскій, Авг. Викент., стр. 169.  
 — Алдръ Алдр., стр. 250.  
 — Ант. Викент., стр. 169.  
 — Болесл. Викент., стр. 169.  
 — Вас. Григ., ттс., стр. 314.  
 — Людв. Григ., стр. 250.  
 — Феликсъ Ив., стр. 250.  
 Саевскій, Ив. Вас., кап., стр. стр. 313.  
 Сазоновъ, Алдръ Никл., прч., стр. 264.  
 — Влад. Дм., засѣд. Спасск. Двор. Оп., стр. 15.  
 — Ив. Алдр., членъ Алатырско-Ардатовско-Курмышской двор. оп., стр. 17.  
 — Ив. Никиф., пдпрч., стр. 235.  
 — Ив. Никл., от. кап. 2 ранга, Коломенск. предв. двор., стр. 11, 264.  
 — Левъ Никл., стр. 264.  
 Сазоновъ, Никиф. Никиф., кр., стр. 235.  
 — Никл. Дм., стр. 166.  
 — Никл. Никиф., гс., стр. 235.  
 — Пет. Ал-ѣев., гс., стр. 265.  
 — Серг. Никиф., прч., Мокшанск. депутат. двор., стр. 13, 235.  
 Сакулинъ, Серг. Матв., сс., Бердичевск. предв. двор., стр. 6.  
 Салатко-Петрица, Іосифъ Ад., стр. 123.  
 Салеманъ, Лук. Карл., от. пдплк., стр. 317.  
 Салецкій, Густ. Ант.-Каз., стр. 135.  
 — Конст. Ив., стр. 135.  
 — Францъ Ив., стр. 135.  
 Салова, Варв. Влад., вд. шт.-ротм., стр. 285.  
 — Елиз. Никл., дочь нс., стр. 230.  
 Саловъ, Алдръ Алдр., нс., стр. 327.  
 — Алдръ Ил., корн. зап., стр. 327.  
 — Анат. Андр., корн. зап., стр. 263.  
 — Ил. Алдр., нс., стр. 327.  
 Салогубъ, Никл. Алдр., гс., стр. 313.  
 Салтыкова, Елиз. Апол., стр. 221.  
 Салтыкова-Головкина, кн. Ек. Ал-ѣев., фрейлина Выс. Дв., стр. 236.  
 Салтыковъ, гр. Алдръ Алдр., стр. 208.  
 — Вас. Дм., пдпрч., стр. 286.  
 — Евгр. Дм., Калязинск. депутат. двор., стр. 19, 286.  
 — Ив. Никл., засѣд. Кирсановск. двор. оп., стр. 19, 242.  
 — Мих. Мих., стр. 166.  
 — свѣтл. кв. Никл. Ив., дсс., стр. 278, 127, 242.  
 — Серг. Серг., дсс., стр. 265.  
 Сальбургъ, Влад. Мих., ттс., стр. 219.  
 Сальновъ, Влад. Геннад., дсс., инж. пс., стр. 171.  
 — Капит. Никл., стр. 274.  
 Сальмановичъ, Пет. Онуфр., дсс., стр. 242.  
 Самаржи, Мих. Никл., стр. 263.  
 Самарина, Алдра Ив., стр. 324.  
 Самарицъ, Дм. Фед., ттс., стр. 211, 275.  
 — Олимп. Вас., шт.-кап., стр. 287.  
 — Пет. Дм., стр. 275.  
 — Серг. Дм., Богородск. предв. двор., стр. 10, 211.  
 — Фед. Дм., нс., стр. 211, 275.  
 Самарины (Наслѣдн. Дм. Ив.), стр. 324.  
 Самароковъ, Вас. Пав., кр., засѣд. Самарск.-Ставроп. двор. оп., стр. 16.  
 Самарупо, Юр. Юр., стр. 306.  
 Самбикина, Евд. Ал-ѣев., вд. гс., стр. 143, 137.  
 Самбикинъ, Митроф. Никл., сс., стр. 137.  
 Самбурскій, Митроф. Ал-ѣев., гв. прч., стр. 179.  
 Самойленко, Бор. Никл., стр. 199.  
 — Григ. Андр., стр. 163.  
 Самойловичъ, Мих. Григ., от. прч., стр. 319.  
 Самойловъ, Ив. Алдр., дсс., стр. 269.  
 — Никл. Ив., гс., стр. 181.  
 — Пет. Мих., гс., стр. 182.  
 — Серг. Ив., пдпрч., стр. 269.  
 Самоквасова, Таис. Вас., жена дсс., стр. 178.  
 Самоквасовъ, Пет. Як., кр., стр. 328.  
 Самоновъ, Алдръ Пет., от. пдплк., стр. 168.  
 — Влад. Алдр., пдпрч., стр. 168.  
 — Никл. Никл., стр. 168.  
 — Никл. Пет., архитекторъ, стр. 168.  
 — Пет. Алдр., корн., стр. 168.  
 — Θεод. Алдр., пдпрч., стр. 168.  
 Самочернова, Мар. Вас., вд. маюра, стр. 218.  
 Самсоновъ, Гавр. Пет., ген.-отъ-пфант., стр. 133, 131.  
 — Пет. Езг., сс., Переяславск. предв. двор., стр. 2, 131.  
 Самсонъ фонъ, Аксель, стр. 188.  
 — Бруно, стр. 188.  
 — Гаральдъ, стр. 188.  
 — Густавъ, стр. 188.  
 — О., стр. 188, 9.  
 — Оттов. Густав., Перново-Феллинск. ландр. дво-рян., стр. 9.



- Самсонъ**, Рихардъ, стр. 188.  
 — Фридрихъ, стр. 188.  
**Самсонъ-Гиммельштерна фонъ**, Арнольдъ, стр. 188.  
 — Гергардъ, стр. 188.  
**Самчевскій**, Никл. Пет., стр. 317.  
**Сарандиани**, Иппол. Пав., шт.-ротм., Купянск. депут. двор., стр. 21, 302.  
**Саранчевъ**, Алдръ Евмен., кр., стр. 326.  
 — Евг. Евмен., пдплк., стр. 326.  
 — Леон. Евмен., кр., стр. 326.  
 — Мих. Евмен., стр. 326.  
**Саркисовъ**, Артем. Ив., нс., стр. 336.  
**Сарпецкій**, Конст. Тит., стр. 252.  
**Саросѣкъ**, Алдръ Алдр., стр. 152.  
 — Ант. Ант., кс., стр. 235.  
 — Вацл. Владисл., стр. 152.  
 — Домин. Ос., стр. 152.  
 — Людв. Юр., стр. 152.  
 — Пав. Игн., стр. 152.  
 — Флор. Юр., ка., стр. 152.  
**Сатинъ**, Алдръ Алдр., сс., Тамбовск. депут. двор., стр. 19.  
 — Алдръ Арк., стр. 328.  
 — Анат. Арк., стр. 328.  
 — Ив. Ив., стр. 328.  
 — Пав. Григ., стр. 264.  
**Сафайловъ**, Никл. Вас., пдпрч., засѣд. Крапивенск. Двор. Оп., стр. 20.  
**Сафоновъ**, Аристоклій Никл., стр. 283.  
 — Афан. Ал-ѣев., гс., засѣд. Острогожск., Двор. Оп., стр. 4, 148.  
 — Ив. Ал-ѣев., гс., стр. 148.  
 — Леон. Никл., стр. 328.  
 — Пав. Гавр., стр. 224.  
 — Сем. Вас., ген.-маіоръ, стр. 158.  
 — Сем. Пав., стр. 148.  
**Саханская**, Елиз. Клим., вд. кск., стр. 314.  
**Саханскій**, Иллар. Иллар., стр. 314.  
**Сахаровъ**, Ал-ѣй Ал-ѣев., стр. 166.  
 — Андр. Алдр., кс., стр. 233.  
 — Викт. Плат., сс., стр. 163.  
**Сахновская**, Мар. Никл., стр. 163.
- Сахновскій**, Влад. Пет., стр. 337.  
 — Григ. Макс., гс., стр. 163.  
 — Мих. Ив., кс., стр. 319.  
**Сацыперовъ**, Георг. Пав., стр. 264.  
**Сбитневы** (Наслѣдн. Анны Фед.), стр. 302.  
**Сварика**, Степ. Як., кап., чл. Роменск. двор. оп., стр. 14.  
**Сваричевскій**, Бронисл. Оом., стр. 252.  
 — Сигизм. Оом., стр. 252.  
**Свенторжецкій**, Меч.-Оома-Игн.-Ал-ѣй-Мих. Игн., стр. 122.  
**Свендицкая**, Алдра Пет., стр. 319.  
**Свендицкій**, Алдръ Игн., стр. 204.  
 — Збигневъ Игн., стр. 193.  
 — Ив. Ромуал., стр. 208.  
 — Мих. Каспер., стр. 208.  
**Свербеевъ**, Алдръ Дм., тс., стр. 291.  
 — Дм. Дм., дес., стр. 291.  
 — Мих. Дм., кск., стр. 291.  
 — Серг. Никл., кам.-юнк., ка., стр. 291.  
**Свербѣева** (урожд. Шидловская), Мар. Вяч., жена кск., стр. 144.  
**Свержевскій**, Іос. Франц., стр. 124.  
**Сверчевская**, Над. Никл., жена сс., стр. 184.  
**Сверчевскій**, Вас. Іон., сс., стр. 184.  
**Сверчковъ**, Никл. Дм., стр. 166.  
**Свибловъ**, Алдръ Алдр., кап., стр. 321.  
**Свида**, Викт. Флор., стр. 193.  
 — Людв.-Доминикъ Флор., гс., стр. 122.  
**Свидерскій**, Северинъ, стр. 252.  
**Свиньина**, Елиз. Матв., стр. 173.  
**Свирбеева**, Анна Вас., жена ка., стр. 283.  
**Свиридовъ**, Ив. Ив., войск. старш., стр. 155.  
**Свирскій**, Іос. Ив., стр. 163.  
**Свищевскій**, Валер. Меч.-Іос., стр. 122.  
 — Мих. Іос., стр. 122.  
**Свищева**, Анна Никл., стр. 235.  
 — Люб. Пет., вд. гв. плк., стр. 235.
- Свѣнтоецкій**, Леон. Гевр., стр. 119.  
**Свяжениновъ**, Алдръ Никл., стр. 269.  
 — Ал-ѣй Гавр., сс., стр. 269, 273.  
**Свѣжинская**, Каролина Стан., стр. 201.  
**Свѣжинскій**, Карлъ Матв., стр. 204.  
 — Мих. Пет., стр. 201.  
**Свѣнцицкій**, Андр. Эд., шт.-кап., зап., стр. 267.  
**Свѣтухинъ**, Ив. Ил., шт.-кап., стр. 297.  
**Свѣтлюха**, Мих. Ив., стр. 315.  
 — Никл. Никл., стр. 315.  
**Свѣчинъ**, Алдръ Ал-ѣев., ген.-лейт., стр. 310.  
 — Ал-ѣй Ив., гс., стр. 267.  
**Свѣчна**, Ил. Никл., кр., стр. 258.  
 — Никл. Льв., сс., стр. 258.  
**Свѣчникова**, Ек. Георг., жена плк., стр. 158.  
**Свѣчниковъ**, Ив. Ив., плк., стр. 158.  
**Свѣшниковъ**, Алдръ Пет., есаулъ, стр. 117.  
 — Влад. Влад., нс., стр. 211.  
 — Мих. Пет., кс., депут. двор., стр. 1, 117.  
 — Никл. Льв., шт.-ротм., стр. 337.  
 — Пет. Льв., ка., Дубенск. предв. двор., стр. 3, 135.  
**Святогоръ-Штепины** (Наслѣдн. Влад. Вас.), стр. 303.  
**Святополкъ-Завадскій**, Пет. Евг., стр. 199.  
**Святополкъ-Мирскій**, кн. Дм. Ив., ген.-адъют., стр. 305.  
 — кн. Никл. Ив., ген.-адют., ген.-кав., стр. 295, 199.  
 — кн. Пет. Дм., ген.-маіоръ, стр. 296, 305.  
**Святополкъ-Четвертинская** (урожд. Казакова), кн. Вѣра Алдр., стр. 140.  
**Святополкъ-Четвертинскій**, кн. Витол. Эдм., стр. 169.  
 — кн. Стан. Конст., стр. 152.  
**Себряковъ**, Алдръ Ив., стр. 158.  
 — Андр. Ал-ѣев., есаулъ, стр. 158.  
 — Никан. Степ., стр. 158.  
 — Никл. Ал-ѣев., ттс., Усть-Медвѣдицк. предв. двор., стр. 5.



- Севастьяновичъ, Мих. Мих., дсс., стр. 303.
- Севастьяновичъ - Стефановичъ, Мих. Мих., дсс., стр. 305.
- Севастьявъ, Влад. Пет., кс., стр. 278.
- Сезеневскій, Ив. Ант., от. маіоръ, стр. 153.
- Ос. Ад., стр. 153.
- Пав. Алоиз., стр. 153.
- Стан. Мих., стр. 153.
- Юл. Ад., стр. 153.
- Юл. Мих., стр. 153.
- Секерина, Соф. Вас., жена маіора, стр. 140.
- Секеринъ, Ив. Иракл., ттс., Бобровск. депутат. двор., стр. 3, 140.
- Секретовъ, Як. Лавр., ка., 2-ой Донск. предв. двор., стр. 4.
- Селастенниковъ, Апол. Мих., гс., стр. 295.
- Фед. Мих., нс., стр. 295.
- Селезневъ, Влад. Никл., от. прч. гв., стр. 165.
- Никл. Дм., кс., стр. 291.
- Селецкій, Мих. Викт., стр. 320.
- Мих. Мих., прч., стр. 320.
- Никл. Гавр., кск., стр. 300.
- Селивановъ, Бор. Ал-ѣв., стр. 264.
- Вас. Ал-ѣв., стр. 283.
- Ив. Ал-ѣв., стр. 283.
- Серг. Алдр., гс., стр. 233.
- Селиверстовъ, Вас. Вас., кс., засѣд. Землянск. двор. оп., стр. 4, 144.
- Селинь, Меч. Кам.-Алдр., ка., стр. 139.
- Селифонтовъ, Ив. Никл., стр. 324.
- Никл. Никл., дтс., стр. 172, 337.
- Селиховъ, Алдръ Пав., кск., стр. 144.
- Ив. Андр., гс., стр. 297.
- Селицкій, Ив. Ос., стр. 201.
- Ив. Пет., ка., засѣд. Пружанск. двор. оп., стр. 4.
- Сельвестровичъ, Каз. Ив., стр. 153.
- Феликсъ Стан., стр. 153.
- Семашко, Болесл. Викент., стр. 153.
- Мих. Фаб. стр. 153.
- Степ. Ад., от. шт.-кап., стр. 153.
- Семеновскій, Фома Викент., стр. 272.
- Семенова, Вѣра Ос., вд. кск., стр. 278.
- Семеновъ, Алдръ Іоас., стр. 224.
- Вад. Алдр., от. плк., стр. 282.
- Вас. Іоас., стр. 224.
- Влад. Ал-ѣв., кр., азсѣд. Гродненск. двор. оп., стр. 4.
- Ив. Влад., стр. 172.
- Митроф. Григ., кс., стр. 234.
- Никл. Іоас., стр. 225.
- Пет. Пет., тс., стр. 282, 262.
- Серг. Дм., кап., Юхновск. депутат. двор., стр. 17.
- Семенченковъ, Влад. Алдр., плк., стр. 155.
- Семигладовъ, Ив. Ив., ка., стр. 118.
- Никл. Ив., сс., стр. 118.
- Пав. Ив., нс., стр. 118.
- Фед. Ив., сс., Кишиневск. предв. двор., стр. 1.
- Семичевъ, Влад. Дм., нс., стр. 175.
- Семичовъ, Арк. Никл., сс. стр. 228.
- Сенатская, Антон. Ив., стр. 184.
- Сеничева, Мар. Алдр., стр. 225.
- Сенковскій, Алдръ Ив., гс., стр. 258.
- Ив. Алдр., ка., стр. 258.
- Сеньеръ, А. П., гс., чл. Тираспольск. двор. оп., стр. 21.
- Сенъ-При, гр. Георг. Ал-ѣв., стр. 264.
- Сербиновъ, Вас. Ив., ка., стр. 163.
- Конст. Пет., гв. шт. кап., стр. 307.
- Сербинъ, Арк. Гермог., стр. 185.
- Сербушко, Алдръ Ос., стр. 153.
- Сервинскій, Домин. Ив., стр. 250.
- Сергѣева, Аграф. Зах., стр. 130.
- Сергѣевъ, Артем. Никит., кр., стр. 117.
- Викт. Пав., есауль, стр. 158.
- Влад. Пет., стр. 167, 292.
- Сергѣевъ, Дан. Никит., кам.-юнк., ттс., Астраханск.-Красноярск. предв. двор., стр. 1, 117.
- Христоф. Никит., стр. 117.
- Серебряковъ, Леон. Апол., гв. плк., стр. 180.
- Серебряницкая, Ол. Ив., стр. 227.
- Серебрянская, Анна Вас., стр. 163.
- Серебрянскій, Вас. Аким., стр. 163.
- Середа, Фед. Григ., кр., стр. 256.
- Серединская, Мар. Тим., жена пдплк., стр. 307.
- Серединскій, Пет. Авксент., пдплк., стр. 307.
- Серого, Над. Ив., стр. 225.
- Сиверская, Ек. Пет., вд. нс., стр. 148.
- Мар. Абр., вд. прч., стр. 141.
- Сиверскій, Вас. Іуліан., стр. 303.
- Пет. Пет., стр. 148.
- Сиверсъ фонъ, Алекс., стр. 188.
- Альфредъ, стр. 188.
- Артуръ, стр. 188.
- Вальтеръ, стр. 188.
- Викторъ, стр. 188.
- Грегоръ, стр. 188.
- Зигфридъ, стр. 188, 9.
- Іоаганнъ, стр. 188.
- Леопольдъ, стр. 188.
- Максъ Авг., Рига Вольмарск. депутат. двор., стр. 9, 188.
- Николай, стр. 188.
- гр. Никл. Ет., кмрг., Ямбургск. предв. двор., стр. 16, 242, 247.
- гр. Ол. Вас., стр. 247.
- фонъ, Отто, стр. 188.
- Рихардъ, стр. 188.
- Фридрихъ, стр. 188, 9.
- Фроммгольдъ, стр. 188.
- Эдгаръ, стр. 188.
- Сивицкій, Афан. Ив., стр. 135.
- Піюсъ Ферд., стр. 122.
- Фед. Ив., стр. 135.
- Як. Ив., стр. 135.
- Сивцевъ, Гавр. Мих., стр. 264.
- Сигаевъ, Ив. Никл., нс., стр. 158.
- Сидамонъ-Эристова, кн. (урожд. Лобанова - Ростовская), Ек. Алдр., стр. 148.



- Сидоренко, Влад. Вас., ка., чл. Заславск. двор. оп., стр. 3.  
 — Мих. Вас., стр. 317.  
 — Пав. Макс. чл. Новоторжск. двор. оп., стр. 19.  
 — Плат. Вас., стр. 317.
- Сидорский, Кирил. Арк., ка. стр. 117.  
 — Ос. Фед., от. гс., стр. 313.
- Сизаревъ, Вас. Вас., кр., стр. 130.
- Сикачинъ, Триф. Макар., стр. 250.
- Силаковъ, Ив. Ив., от. шт.-кап., стр. 317.  
 — Никл. Ив., от. пдпрч., стр. 317, 310.
- Силивановъ, Никл. Алимп., чл. Порховск. двор. оп., стр. 15.
- Силина, Анна Никл., стр. 300.
- Силинъ, Ал-ѣй Ал-ѣев., нс., стр. 302.  
 — Ал-ѣй Никл., стр. 300, 173.  
 — Бор. Паис., от. ротм., стр. 131.  
 — Дм. Никл., стр. 173.  
 — Серг. Никл., стр. 173.
- Силичъ (Наслѣдн. Алдра Ив.), стр. 310.
- Сильверстванъ, Вад. Карл., кск., стр. 175, 307.  
 — Варв. Никл., жена плк., стр. 182.
- Симановичъ, Никл. Яв., стр. 288.
- Симановъ, Алдръ Бор., кр., стр. 172.
- Симанский, Андр. Влад., дсс., стр. 211.  
 — Влад. Андр., нс., стр. 288.
- Симбугина, Ек. Мих., стр. 293.
- Симогуловъ, Влад. Як., от. шт.-кап., стр. 275.
- Симолинъ, Влад. Густ., гс., стр. 268.
- Симонова, Тат. Вас., вд. войск. старш., стр. 158.
- Симоновская, Мар. Куз., стр. 163.
- Симоновский, Ив. Ал-ѣев., от. шт.-кап., стр. 311.
- Симонолевичъ, Юс. Доминик., стр. 168.
- Симплиткевичъ, Алдръ Тим., стр. 337.  
 — Пет. Тим., стр. 337.
- Синебрюхова, Анна Ив., стр. 211.
- Синегубъ, Григ. Леонт., стр. 159.  
 — Конст. Леонт., стр. 159.
- Синельниковъ, Ал-ѣй Никл., ген.-маіоръ, стр. 163.  
 — Пет. Степ., сс., стр. 141.
- Синельниковы (Наслѣдн. Ив. Вас.), стр. 140.
- Синибатовъ, Пет. Пет., стр. 227.
- Синицкий, Серг. Ив., прч., стр. 230.
- Синицынъ, Григ. Ив., ротм., стр. 118.  
 — Серг. Андр., сс., стр. 306.
- Сипайло-Рудницкій, Никл. Алдр., стр. 208.
- Сипягина (урожд. Фаленбергъ), Ваеса Ег., жена кск., стр. 137.
- Сипягинъ, Ив. Пет., кск., Воронежск. депутат. двор., стр. 3.  
 — Пав. Фед., кс., стр. 172.  
 — Серг. Григ., чл. Чухломск. двор. оп., стр. 7, 173.
- Сираковъ, Никл. Ив., стр. 337.
- Сирелюсъ (урожд. Шмидтъ), Евг. Влад., жена плк., стр. 337.
- Сиренно, Георг. Авр., дсс., стр. 226.  
 — Конст. Георг., ка., стр. 226, 225.
- Сиципский, Леоп. Ег., врачъ, стр. 118.
- Скабичевский, Конст. Ив., стр. 315.
- Скадовский, Георг. Льв., дѣйств. студ., Херсонск. предв. двор., стр. 21, 307.  
 — Серг. Балт., кск., Днѣпровск. предвод. двор., стр. 18.
- Скаловскій, Никл. Ив., от. кап., стр. 313.
- Скалонъ, Георг. Ант., ген.-маіоръ, стр. 242.  
 — Дм. Ант., ген. лейт., стр. 217, 215.  
 — Мар. Алдр., стр. 184.  
 — Мар. Ос., жена ген. маіора, стр. 242.  
 — Никл. Ант., ген. отъ кав., стр. 296.
- Скальская, Алдра Юл., стр. 202.
- Скаржинская (урожд. Гореславская), Елиз. Ив., жена ген.-маіора, стр. 308.
- Скаржинскій, Богумиль, стр. 252.  
 — Вас. Анаст., ген.-маіоръ, стр. 314.  
 — Ив. Анаст., нс., стр. 314.  
 — Матв. Анаст., дсс., стр. 314.  
 — Никл. Ег., плк. гв., стр. 253.
- Скарлатъ, Евг. Влад., вд. пдплк., стр. 260.
- Скарятина, Праск. Ив., вд. тс., стр. 278.
- Скарятинъ, Влад. Влад., ген.-маіоръ, стр. 233.  
 — Никл. Дм., ген.-маіоръ, стр. 233.
- Скасырскій, Бор. Ив., плк., стр. 155.
- Скачевскій, Ив. Мих., пдпрч., стр. 313.  
 — Мих. Пав., ка., чл. Рогачевск. двор. оп., стр. 10.
- Скачиловъ, Пет. Никл., нс., стр. 262.
- Скварницкій, Айзель Вас., стр. 136.
- Скворцовъ, Алдръ Вас., ген.-маіоръ, стр. 117.  
 — Алдръ Никл., стр. 261.  
 — Андр. Никл., стр. 261.  
 — Влад. Никл., от. кап. 2 ранга, стр. 261.  
 — Ив. Ив., прч., стр. 260.  
 — Мих. Дм., нс., депутат. двор., стр. 1, 117.  
 — Мих. Никл., стр. 261.  
 — Никл. Никл., дсс., стр. 294.
- Скибиневскій, Святосл. Святосл., кск., стр. 268.
- Скирмунтъ, Алдръ Алдр., стр. 201.  
 — Владисл. Ант., стр. 201.  
 — Генр. Ад., стр. 201.  
 — Евг. Агафон., стр. 201.  
 — Каролина Алдр., стр. 201.  
 — Сигизм. Сигизм., стр. 201.  
 — (Наслѣдн. Стан. Амвр.), стр. 201.  
 — Эразм. Ант., стр. 201.
- Скобельцына, Анна Вас., вд. кап., стр. 178.  
 — (урожд. Тиронъ), Ел. Никл., жена гв. прч., стр. 246.



- Снобельцынъ, Влад. Степ., стр. 184.  
 — Конст. Никл., гс., стр. 281.  
 — Никл. Пет., гс., стр. 246, 242.  
 — Пет. Алдр., нс., Алексинск. предв. двор., стр. 20.  
 — Пет. Евгр., ген-лейт., стр. 246.  
 — Пет. Никл., прч., стр. 242, 246.  
 — Серг. Никл., пдпрч., засѣд. Елатомск. двор. оп., стр. 19, 281.
- Скобинъ, Алдръ Пет., шт.-кап., стр. 179.
- Скобѣвъ, Влад. Ипп., стр. 269.
- Скокова, Алдра Конст., стр. 163.
- Скопникъ, Валенсъ Фридр., стр. 287.
- Скорикова, Ек. Никл., стр. 163.
- Скорино, Юзефа Игн., стр. 191.
- Скоробогатая, Юл. Еф., стр. 194.
- Скоробогатова, Ек. Як., вд., стр. 337.
- Скоробогатый, Никл. Март., сс., стр. 215, 221.
- Скородумова, Над. Мих., стр. 260.
- Скорульскій, Леон. Каетан., стр. 126.
- Скочинскій, Витол. Алдр., стр. 325, 264.
- Скребицкій, Никл. Степ., ттс., засѣд. Чернск. двор. оп., стр. 20.
- Скребневъ, Дм. Вас., кр., стр. 269, 272, 270.
- Скржинецкій, Ферд. Пав., кр., стр. 136.
- Скрыдловъ, Алдръ Илар., ка., стр. 261.
- Скрыльниковъ, Вас. Тим., стр. 163.
- Скрыпѣвъ, Пав. Филип., стр. 273.
- Скульскій, Серг. Арк., стр. 337.
- Скуратова, Елиз. Никиф., стр. 2-3.
- Скуратовъ, Геннад. Никл., засѣд. Наровчатск. двор. оп., стр. 13, 235.
- Скуридинъ, Конст. Никл., нс., стр. 219.  
 — Серг. Никл., гс., стр. 242.
- Славышенскій, Вас. Фед., кс., засѣд. Крапивенск. двор. оп., стр. 20.
- Славянскій, Кронидъ Ѳед., дсс., стр. 225.
- Слатвинскій, Гвидонъ Людв., стр. 194.  
 — Юс. Людв., стр. 119.  
 — Людв. Гвидон., стр. 193.
- Слатинъ, Алдръ Ив., ка., чл. Мозырско-Рѣчицк. двор. оп., стр. 10.
- Сливинскій, Рич. Каз., стр. 337.
- Слизень, Владисл. Ив., стр. 199.
- Слизень, Вольд. Раф., стр. 119.  
 — Генр. Раф., стр. 119.  
 — Раф. Ив., стр. 199.
- Слободскій, Вас. Фед., засѣд. Свіяжск. двор. оп., стр. 5.
- Слободчиковъ, Андр. Як., стр. 267.  
 — Дм. Як., ттс., стр. 267.  
 — Як. Дм., от. маіоръ, стр. 267.
- Слоновская, Дар. Вас., стр. 163.  
 — Олимп. Дм., жена шт.-ротм., стр. 163.
- Слоновскій, Степ. Мих., шт.-ротм., стр. 163.
- Слуцкій, Як. Алдр., ген. отъ инф., стр. 278.
- Случевскіе (Наслѣдн. Алдра Конст.), стр. 310.
- Слѣдзевскій, Эд. Ант., стр. 126.
- Слѣпушкина, Мар. Пет., жена нс., стр. 242.
- Слѣпушкинъ, Влад. Ив., кр., стр. 315.  
 — Степ. Ив., шт.-кап., стр. 315.
- Слѣпцова, Алдра Алдр., дочь гс., стр. 235.
- Слѣпцовъ, стр. 128.  
 — Алдръ Алдр., прч., Саратовск. депутат. двор., стр. 16.  
 — Вас. Ал-ѣв., кап. гв., стр. 242.  
 — Митроф. Дм., кр., стр. 235.
- Слѣшинскій, Владиславъ, стр. 252.
- Смагина, Анна Алдр., вд. гв. шт.-кап., стр. 254.
- Смагинъ, Алдръ Ив., гс., стр. 254.
- Смагинъ, Дм. Никл., ттс., Ардатовск. депутат. двор., стр. 11, 215, 216.  
 — Серг. Ив., стр. 254.
- Смаковскій, Вас. Степ., стр. 295.
- Смараконъ, Серг. Алдр., ттс., стр. 182.
- Смердовъ, Вас. Ив., стр. 262.
- Смеречинскій, Пет. Спирид., ттс., засѣд. Летичевск. двор. оп., стр. 13.
- Сметанина, Анна Матв., стр. 129.
- Смецкой, Алдръ Никл., кск., стр. 171.
- Смидтъ-фонъ, Ек. Ив., вд. кап., стр. 158.
- Смирницкій, Алдръ Ив., дсс., стр. 275.
- Смирнова, Мар. Никл., жена прч. зап., стр. 242.  
 — Над. Конст., стр. 293.  
 — Тат. Пет., стр. 130.
- Смирновъ, Ард. Евг., стр. 242.  
 — Валент. Никл., ттс., стр. 215, 219.  
 — Вас. Вас., стр. 166, 165.  
 — Викт. Григ., гс., стр. 320.  
 — Влад. Евг., кр., стр. 211.  
 — Георг. Алдр., стр. 132, 130.  
 — Георг. Дм., чл. губерн. двор. оп., стр. 2, 127, 130.  
 — Ив. Ал-ѣв., гс., стр. 236.  
 — Никл. Дм., стр. 242.  
 — Никл. Конст., дсс., стр. 127.  
 — Пет. Алдр., кск., стр. 132, 130.  
 — Пет. Ив., есаулъ, стр. 155.  
 — Серг. Ад., прч. зап., стр. 242.  
 — Фед. Фед., стр. 324.
- Смоленская, Елиз. Ив., стр. 324.
- Смоленскій, Іоас. Мих., гс., стр. 296.
- Смольнова, Агаф. Ив., стр. 221.
- Смольковъ, Ив. Прох., стр. 221.  
 — Мих. Дм., стр. 221.  
 — Пав. Вас., стр. 221.
- Смольскій, Ибраг. Азюл., стр. 122.  
 — Як. Алдр., стр. 122.
- Смольяниновъ, Никл. Влад., дсс., Спасск. предв. двор., стр. 15.



- Смоляниновъ, Никл. Ив., засѣд. Скопинск. двор. оп., стр. 15.
- Смолякъ, Адел. Юс., стр. 193.
- Смосаревскій, Арс. Як., пдпрч., стр. 256.
- Георг. Ив., гс., стр. 256.
- Никл. Як., стр. 256.
- Пет. Вас., гс., стр. 256.
- Пет. Як., стр. 256.
- Серг. Георг., кр., стр. 256.
- Степ. Вас., ка., стр. 256.
- Смѣяновъ, Триф. Як., кр., стр. 163.
- Снавидовъ, Дм. Як., кап., стр. 233.
- Никл. Як., кап., стр. 233.
- Снарскій, Ант. Францъ Викент.-Юс. Вильг., стр. 122.
- Меч. Стеф.-Людв. Фаб. Франц., стр. 122.
- Снегиревъ, Вас. Фед., дсс., стр. 127.
- Снитко, Леон. Степ., стр. 281.
- Снопко, Андръ Ег., дсс., стр. 300.
- Анна Никл., жена дсс., стр. 300.
- Снѣгиревъ, Анат. Андр., инж., стр. 185.
- Снѣжковъ, Влад. Григ., стр. 328.
- Иоак. Ал-ѣев., кап., стр. 143.
- Снѣликовъ, Никл. Ив., от. ка., стр. 309.
- Снядецкий, Каз. Ос., стр. 197.
- Собакаревъ-Матвѣенко, Никл. Никиф., пд.-есауль, стр. 117.
- Собанскій, Витол. Стан., стр. 249.
- Генр. Стан., стр. 249.
- Марцел. Герон., стр. 249.
- Феликсъ Людв., стр. 249.
- Собецкий, Влад. Сем., кр., стр. 326.
- Соболевскій, Пет. Афан., плк., стр. 313.
- Соболевъ, Алдръ Як., прч., чл. Купянск. двор. оп., стр. 21, 302.
- Вас. Ив., нс., стр. 321.
- Мих. Викт., кс., стр. 215.
- Никл. Мих., пдпрч., стр. 302.
- Серг. Як., стр. 302.
- Соболь, Гавр. Фед., нс., стр. 149.
- Содомцева, Ол. Вас., стр. 158.
- Сожалѣнова, Ек. Никл., жена прч., стр. 218.
- Созоновичъ - Глѣбко - Толстиковичъ, Григ. Ив., стр. 208.
- Кипр. Ив., стр. 208.
- Онуфр. Онуфр., стр. 208.
- Сем. Ив., стр., 208.
- Сем. Мих., стр. 208.
- Сойменова, Варв. Дм., стр. 144.
- Сокальскій, Пет. Ив., стр. 302.
- Сокова, Мар. Ал-ѣев., стр. 324.
- Соковиниъ, Ил. Ал-ѣев., кр., стр. 262.
- Соковиниъ, Алдръ Алдр., гс., стр. 273.
- Ал-ѣй Алдр., гс., стр. 273.
- Дм. Никл., дсс., стр. 322.
- Конст. Никл., стр. 322.
- Никл. Никл., стр. 272.
- Соковъ, Ал-ѣй Мих., дсс., стр. 242.
- Соколова, Алдра Пет., стр. 163.
- Ек. Влад., стр. 235.
- Юл. Никл., вд. сс., стр. 129.
- Соколовская, Мар. Дм., вд. кс., стр. 178.
- Соколовскій, Алдръ Вас., кск., стр. 313.
- Дм. Кондр., гс., чл. Хорольск. двор. оп., стр. 14.
- Дм. Фед., кс., стр. 300.
- Юс. Альб., стр. 124.
- Конст. Юл., стр. 199.
- Левъ Юл., 199.
- Людв. Юс., стр. 124.
- Мих. Никл., гс., засѣд. Княгининск. двор. оп., стр. 11, 217.
- Мих. Юл., стр. 199.
- Никл. Ив., от. ттс., стр. 310.
- Пав. Льв., гс., стр. 313.
- Стан. Юл., стр. 199.
- Томашъ, стр. 252.
- Феликсъ Ламберг., стр. 252.
- Соколовъ, Алдръ Алдр., стр. 289.
- Алдръ Вас., сс., чл. двор. оп., стр. 12.
- Андр. Алдр., стр. 288.
- Дм. Григ., кр., стр. 163.
- Ив. Ив., есауль, стр. 158, 290, 212.
- Митроф. Дм., кс., стр. 230.
- Никл. Никл., от. пдпрч., стр. 306.
- Соколя - Черниловскій, Алдръ Клим., стр. 208.
- Ант. Гавр., стр. 208.
- Ант. Клим., стр. 209.
- Ант. Сильв., стр. 209.
- Болесл. Ад., стр. 209.
- Викент. Сильв., стр. 209.
- Гавр. Ив., стр. 209.
- Григ. Клим., стр. 209.
- Ив. Гавр., стр. 209.
- Ив. Клим., стр. 209.
- Ив. Сильв., стр. 209.
- Ил. Пав., стр. 209.
- Юс. Гавр., стр. 209.
- Юс. Клим., стр. 209.
- Каликстъ Ад., стр. 209.
- Каликстъ Ив., стр. 209.
- Людв. Сильв., стр. 209.
- Пет. Клим., стр. 209.
- Стан. Ад., стр. 209.
- Фад. Сильв., стр. 209.
- Сокольскій, Викт. Зах., чл. Опочецк. двор. оп., стр. 15.
- Пет. Ил., стр. 166.
- Сонуровъ, Мих. Андр., стр. 293.
- Никл. Андр., стр. 293.
- Полик. Вас., стр. 293.
- Солововъ, Викт. Ив., Старорусск. депутат. двор., стр. 12.
- Соловцовъ, Конст. Мих., пдплк., стр. 147.
- Соловьевъ, Алдръ Фед., прч., стр. 269.
- Влад. Тим., стр. 233.
- Конст. Пет., нс., Чебокс. - Козмодемьянск. депутат. двор., стр. 5.
- Мих. Мих., стр. 270.
- Фед. Никл., прч., стр. 291.
- Соллогубъ, гр. Фед. Льв., стр. 129.
- Солодиловъ, Евг. Вас., пдпрч., стр. 184,
- Солодскій, Витал. Спирид., гс., стр. 316.
- Солодская, Ек. Конст., стр. 163.
- Соломкина, Ефрос. Як., жена ка., стр. 313.
- Соломко, Вас. Ив., ка., стр. 319, 337.
- Мих. Пет., сс., стр. 229.
- Солонина, Дм. Никл., стр. 311.
- Конст. Ил., кс., стр. 318.
- Митроф. Мих., гс., стр. 318.
- Никл. Конст., нс., стр. 318.
- Никл. Пав., гс., стр. 311.
- Пет. Никл., кр., стр. 310.



- Солтанъ**, гр. Ад. Стан., стр. 153.  
 — Адол. Максимил., стр. 203.  
 — Евг. Ос., стр. 203.  
 — Никл. Максимил., стр. 203.  
 — Отт. Алдр., стр. 203.
- Сольскій**, Дм. Март., дсс., стр. 168.
- Сомовъ**, Афан. Мих., кск., стр. 146.  
 — Афан. Никл., тс., стр. 137, 146.  
 — Влад. Андр., от. прч., стр. 273.  
 — Ив. Зах., кр., стр. 148.  
 — Митроф. Мих., нс., стр. 137.  
 — Мих. Андр., ва., Сердобск. предв. двор., стр. 16.  
 — Пет. Мих., ка., стр. 137.  
 — Серг. Мих., кам. - юнк., сс., Воронежск. губерн. предвод. двор., стр. 3, 137, 146.  
 — Серг. Флорент., гс., засѣд. Одоевск. двор. оп., стр. 20.
- Сомовы** (Наслѣдн. Алдр. Зах.), стр. 148.
- Сондоевскій**, Гиляр. Ос., стр. 126, 260.  
 — Стан. Ос., стр. 126.  
 — Францъ Ос., стр. 126.  
 — Як. Франц., стр. 126.
- Сонцевъ**, Апол. Алдр., сс., стр. 300.  
 — Ив. Гавр., пдплк., стр. 165.
- Соприновскій**, Францъ Алдр., стр. 197.
- Сорневъ**, Влад. Фед., от. кап., чл. Новоградвол. двор. оп., стр. 3.
- Сорокинъ**, Алдръ Гавр., ттс., стр. 246.  
 — Ал-ѣй Андр., ттс., стр. 148.  
 — Андр. Ил., нс., засѣд. Острогожск. двор. оп., стр. 4.
- Сороко**, Владисл. Ив. - Матв. Юс., стр. 122.
- Сорохтинъ**, Алдръ Ив., кск., Медынск. предв. двор., стр. 6.  
 — Влад. Ив., шт.-кап., стр. 288.
- Сорочинскій**, Григ. Евд., шт.-кап., стр. 295.
- Сосиновскій**, Андр. Мих.-Викент., стр. 136.
- Сосновская**, Люцина Пав., стр. 249.  
 — Мар. Степ., стр. 163.
- Сосѣдовъ**, Никл. Ег., кс., стр. 328.
- Сосѣдовы**, стр. 129.
- Софроновъ**, Евг. Никл., дсс., стр. 265.
- Сочеванова**, Амал. Ром., вд. шт.-ротм., стр. 307.
- Сочевановъ**, Андр. Григ., стр. 307.  
 — Гермог. Мих., стр. 307.
- Спановская**, Алдра Пет., стр. 309.
- Спановскіе** (Наслѣдн. Пав. Степ.), стр. 309.
- Спановскій**, Алдръ Степ., от. пдплк., стр. 309.  
 — Вас. Степ., от. дсс., стр. 309.  
 — Як. Степ., сс., стр. 309.
- Спечинскій**, Григ. Алдр., ген-маіоръ, стр. 230.
- Спинекъ**, Карпъ Болесл., стр. 325.
- Спиридовъ**, Григ. Григ., от. шт.-ротм., стр. 131.
- Спиридоновъ**, Ив. Алдр., стр. 196.
- Спицинъ**, Алдръ Никл., пдпрч., стр. 228.
- Спландаринскій**, Никл. Пет., стр. 293.
- Спытновъ**, Алдръ Адр., стр. 272.  
 — Арк. Адр., ттс., стр. 117, 272.  
 — Никл. Вас., стр. 272.
- Спѣшневъ**, Ив. Фед., дсс., стр. 141.  
 — Никл. Ив., гс., стр. 141.  
 — Фед. Ив., кр., стр. 141.
- Сребдольскій**, Евг. Никл., гс., Валковск. депутат. двор., стр. 21, 296.  
 — Серг. Ал-ѣев., нс., стр. 317.
- Срезневская**, Над. Влад., жена дсс., стр. 246.
- Срезневскій**, Влад. Изм., Лужск. депутат. двор., стр. 16, 246.
- Стааль-фонъ-Гольстейнъ**, стр. 9.  
 — бар. Александръ, стр. 188.  
 — бар. Анат. Алдр., кск., стр. 137.  
 — бар. Вильгельмъ, стр. 188.  
 — Генрихъ, стр. 188.
- Стааль-фонъ Гольстейнъ** (Наслѣдн. Никл. Алдр.), стр. 137.  
 — Рейнг. Вильг., Перново-Феллинск. ландр., стр. 9, 188.
- Сталь-фонъ**, Никл. Эд., сс., стр. 295.
- Ставерій**, Игн. Ос., ттс., чл. Кременецк. двор. оп., стр. 3.
- Ставицій**, Алдръ Пет., сс., стр. 171.  
 — Никл. Алдр., пдпрч., стр. 171.
- Ставровская**, Авд. Ив., стр. 163.  
 — Елиз. Никон., стр. 260.
- Стадольскій**, Алдръ Андр., тс., стр. 260.
- Станельбергъ**, бар. Артуръ Эд., Викск. депутат. двор., стр. 22.  
 — бар. Викт. Карл., Юрь-ево - Верроск. депутат. двор., стр. 9.
- Станевичъ**, Алдръ Болесл., кс., Гомельск. предв. двор., стр. 10.  
 — Юс. Ант., стр. 153.
- Станевичъ**, Алдръ Влад., гс., стр. 140.  
 — Влад. Ив., корн., стр. 139.  
 — Влад. Юс., Бобровск. предв. двор., стр. 3, 148.  
 — Ив. Влад., нс., стр. 148, 139, 140.  
 — Ив. Ив., стр. 139.  
 — Ос. Викент., стр. 325.  
 — Пет. Дм., кр., стр. 277.  
 — Стан. Домин., стр. 325.  
 — Федора Пет., вд. шт.-ротм., стр. 277.  
 — Францъ Авт., стр. 325.
- Станковичъ**, Неонила Ив., вд. маіора, стр. 300.  
 — Плат. Мих., ген.-лейт., стр. 300.
- Станнѣвъ**, Мих. Георг., инж., сс., стр. 289.
- Станюковичъ**, Ив. Пав., сс., стр. 277.  
 — Фед. Фед., шт.-кап., стр. 277.
- Старжинскій**, гр. Викт. Викт., стр. 119.  
 — Доминикъ Тит., депутат. двор., стр. 13, 250.  
 — Карлъ Тит., стр. 250.
- Старицій**, Алдръ Дм., кс., стр. 254.
- Старова**, Варв. Мих., вд. ка., стр. 182.
- Старовъ**, Ал-ѣй Вас., гс., стр. 182.



- Старовъ**, Вас. Ив., ка., стр. 254.  
 — Влад. Серг., кск., стр. 179.  
 — Ив. Вас., кск., стр. 179.  
 — Ив. Ив., гс., стр. 142.  
 — Ив. Пав., шт.-ротм., стр. 182.  
 — Пав. Пав., прч., стр. 182.  
 — Пет. Вас., гс., стр. 142.  
 — Прокоф. Ив., кск., стр. 142.  
**Старовы** (Наслѣдн. Ал-ѣя Вас.), стр. 139.  
 — (Наслѣдн. Никл. Вас.), стр. 139.  
**Старорыпинскій**, Брунонь Сигизм., стр. 250.  
 — Меч. Юс., стр. 250.  
 — Сигизм. Ос., стр. 250.  
**Старостинъ**, Пет. Плат., ка., стр. 182.  
**Стасовъ**, Дм. Вас., сс., стр. 223.  
**Статневичъ**, Юс. Як., кск., стр. 319.  
**Статковскій**, Ад. Игн., стр. 201.  
 — Ром. Юл., стр. 260.  
**Стаховичъ**, Алдръ Алдр., дсс., стр. 289, 262.  
 — Андр. Андр., стр. 337.  
 — Влад. Веніам., кр., стр. 258.  
 — Влад. Пет., стр. 310.  
 — Мих. Алдр., въ зв. кам.-юнк., кск., Орловск. губерн. предв. двор., стр. 12.  
 — Пет. Андр., ттс., стр. 136.  
**Стаховская**, Ядв. Юс., стр. 201.  
**Стаховскій**, Алдръ Ад., стр. 209.  
 — Валент. Ант., стр. 209.  
 — Каз. Никл., стр. 209.  
 — Мих. Льв., стр. 209.  
 — Никл. Никл., стр. 209.  
**Шашевичъ**, Ив. Никод., стр. 201.  
 — Ипп. Никод., стр. 201.  
**Стебаковъ**, Як. Андр., нс., стр. 316.  
**Стеблинъ - Каменскій**, Конст. Евг., стр. 253.  
 — Мих. Никл., прч., стр. 254.  
**Стебницкій**, Викент. Ос., стр. 136.  
**Стекловъ**, Влад. Алдр., стр. 218.  
**Стекловы** (малолѣтніе): Зинаида, Вѣра, Надежда и Екатерина, стр. 218.  
**Стемпковскій**, Викт. Ив., ттс., стр. 143.  
 — Ив. Алдр., кап., стр. 143.  
**Степбокъ - Ферморъ**, Ал-ѣй Алдр., стр. 227.  
 — гр. Вильгельмъ, стр. 188.  
 — гр. Влад. Вас., прап., стр. 307.  
 — гр. Ив. Вас., нс., стр. 307.  
 — гр. Никл. Ег., от. плк., стр. 242.  
**Степаненко** (Наслѣдн. Григ. Пав.), стр. 141.  
**Степанова**, Алдра Никл., стр. 324.  
 — Амад. Франц., жена прч., стр. 144.  
 — Анна Вас., жена кс., стр. 314.  
 — Анна Куз., вд. маіора, стр. 300.  
 — Елиз. Григ., стр. 145.  
 — Мар. Никл., вд. кск., стр. 178.  
 — Над. Пав., стр. 324.  
 — Ол. Апол., жена прч., стр. 141.  
**Степановъ**, Алдръ Ал-ѣев., врачъ, стр. 173.  
 — Алдръ Пав., гс., Чухломск. предв. двор., стр. 7.  
 — Ал-ѣй Пав., гс., стр. 173.  
 — Влад. Андр., ротм., стр. 148.  
 — Мих. Дм., шт.-кап., стр. 290.  
 — Мих. Ив., сс., Арзамаск. предв. двор., стр. 11, 215, 216.  
 — Никл. Никл., стр. 166.  
 — Пет. Влад., стр. 182.  
 — Пет. Флор., чл. Сумск. двор. оп., стр. 21.  
 — Фед. Фед., прч., стр. 295.  
 — Филаретъ Гавр., кск., стр. 270.  
**Степанъ**, Алдръ Григ., сс., стр. 141.  
**Стерлиговъ**, Андр. Фед., кс., стр. 265.  
**Стефановичъ**, Конст. Конст., кс., Бобруйск. предв. двор., стр. 9.  
**Стефановичъ - Севастьяновичъ**, Мих. Мих., дсс., стр. 140, 139.  
**Стефановскій**, Пав. Флор., стр. 294.  
 — Пет. Флор., стр. 304.  
**Стецкевичъ**, Ант. Ив.-Викент., стр. 153.  
**Стецкевичъ**, Зенонъ Ос., стр. 153.  
 — Ив. Пет., стр. 153.  
 — Мих. Пет., стр. 153.  
**Стецкій** Владисл., Кипр., стр. 252.  
 — Эдм. Кипр., стр. 249.  
**Стечкина**, Анна Вас., стр. 129.  
**Стилинскій**, Ив. Вас., кр., стр. 297.  
**Стишинская**, Мар. Влад., жена дсс., стр. 178.  
**Стишинскій**, Алдръ Сем., дсс., стр. 178.  
**Стобеусъ**, Ал-ѣй Викт., стр. 293.  
 — Бор. Алдр., кам.-юнк., стр. 267.  
 — Викт. Никл., сс., стр. 247, 272, 218.  
 — Конст. Викт., стр. 293.  
**Стоговъ**, Влад. Евгр., стр. 289.  
 — Евгр. Степ., шт.-кап., стр. 289.  
 — Серг. Евгр., прч. артил., стр. 289.  
**Стожевскій**, Алдръ Мих., стр. 316.  
 — Дм. Степ., кап., стр. 316.  
 — Мих. Мих., стр. 316.  
 — Стеф. Мих., стр. 316.  
**Стокальскій**, Евсевій Альберт., стр. 337, 154.  
**Стоколенко**, Фед. Фед., кс., депутат. двор., стр. 12.  
**Столица**, Алдръ Мих., кс., стр. 311.  
**Столпаковъ**, Ал-ѣй Никл., дсс., стр. 288, 337.  
**Столыпинъ**, Мих. Валер., кс., стр. 215, 218.  
 — Никл. Ал-ѣев., стр. 268.  
 — Пет. Арк., кам.-юнк., нс., Ковенск. предв. двор., стр. 6.  
**Столяровъ**, Влад. Влад., кс., Игуменск. предв. двор., стр. 9.  
**Стори**, Агнесса Готлиб., стр. 211.  
 — Адольф. Готлиб., стр. 211.  
 — Викт. Готлиб., шт.-ротм., стр. 211.  
 — Готлибъ Адол., кс., стр. 211.  
 — Терезія Готлиб., стр. 211.  
**Стороженно**, Андр. Влад., ттс., стр. 256, 258.  
 — Никл. Влад., стр. 258.  
**Стошъ**, Евг. Никл., стр. 319.  
**Стояновская**, Алдра Григ., жена дтс., стр. 137.



- Стояновскій, Мих. Конст., дсс.,** стр. 167.  
**Стравинскій, Меч. Стан.,** стр. 126.  
**Страдецкий, Алдръ Алдр., кс.,** чл. Староконстант. двор. оп., стр. 3.  
**Стражевъ, Мих. Андр., ка.,** чл. Лужск. двор. оп., стр. 16, 246.  
**Стратановичъ, Алдръ Анд., нс.,** чл. Могилевск. двор. оп., стр. 10.  
 — Аристов. Ив., от. сс., стр. 242.  
**Страховъ, Ал-ѣй Ал-ѣев.,** стр. 264.  
 — Ив. Серг., прч., стр. 320.  
 — Фед. Ал-ѣев., стр. 264.  
**Страшевскій, Ив. Ѳом.,** стр. 134, 136.  
**Стрекалова, Алдра Никл.,** стр. 281.  
**Стрельчевскій, Анд. Вас.,** за-сѣд. Каменецк. двор. оп., стр. 13.  
**Стремоуховъ, Никл. Пет., кс.,** стр. 182.  
 — Пет. Дм., дсс., стр. 215.  
 — Пет. Пет., ротм., стр. 178.  
**Стремфельдтъ, бар. Кляссъ** Карл., стр. 273.  
**Стржалковскій, Владисл. Ад.,** стр. 153.  
 — Ив. Ив., стр. 153.  
 — Ив. Каз., стр. 153.  
 — Ксавер. Ив., стр. 153.  
 — Мих. Ив., стр. 153.  
 — Северинъ Стан., стр. 170.  
 — Фелиц. Ад., стр. 153.  
 — Юл. Франц., стр. 153.  
**Стржеминскій, Юст. Калик.** Иос. Ант. Владисл.-Алдр., стр. 325.  
**Стрижевская, Алдра Як.,** вд. шт.-ротм., стр. 144.  
 — Елиз. Никл., жена сс., стр. 137.  
 — Мар. Вас., жена кѳрн., стр. 144.  
 — Мар. Леон., дочь пдпрч., стр. 144.  
 — Над. Вас., стр. 138.  
**Стрижевскій, Андр. Викт., нс.,** стр. 138.  
 — Вас. Андр., прч., стр. 146.  
 — Вас. Мих., ген.-лейт., стр. 140.  
 — Влад. Андр., сс., стр. 146.  
 — Григ. Леон., кѳрн., стр. 144.  
 — Ив. Викт., стр. 138.  
**Стрижевскій, Леон. Мих., прч.,** стр. 144.  
 — Мих. Вас., кс., стр. 140.  
 — Пет. Фед., стр. 167.  
**Строгонова, гр. Анна Дм.,** стр. 279.  
**Строгоновъ, гр. Григ. Серг.,** стр. 249.  
 — Ив. Вас., сотникъ, стр. 155.  
 — гр. Никл. Серг., дсс., шталм., стр. 242.  
 — гр. Пав. Серг., стр. 264.  
 — гр. Серг. Алдр., стр. 149.  
**Строевъ, Пав. Алдр., ка.,** стр. 322.  
 — Степ. Алдр., пдплк., стр. 322.  
**Стройновскій, Болесл. Ант.,** стр. 250.  
 — Сигизм. Стан.-Иос., стр. 136.  
**Стромбергъ, бар. Алдръ Карл.,** стр. 223.  
**Стромиловъ, Дм. Никл., лейт.,** предв. двор., стр. 126.  
 — Серг. Сем., прч., Алек-сандровск. предв. двор., стр. 2, 126, 286.  
**Струбинскій, Влад. Ив., нс.,** стр. 246.  
 — Степ. Алдр., стр. 228.  
**Струве, Клеоп. Ив.,** вд. дсс., стр. 145, 139.  
**Стругалевичъ, Юл. Зенон.,** стр. 252.  
**Струговщиковъ, Алдръ Алдр.,** ка., Лукояновск. депутат. двор., стр. 11, 215, 218.  
 — Мих. Алдр., стр. 228.  
 — Никл. Алдр., стр. 228.  
**Струйская, Алдра Юр.,** дочь кѳрн., стр. 218.  
**Струйскій, Мих. Пет., ттс.,** стр. 237.  
**Струкова, Алдра Як.,** жена ротм., стр. 144.  
**Струковъ, Алдръ Пет.,** стр. 163.  
 — Анан. Пет., кмрг., дсс., Екатериносл. губернс. предв. двор., стр. 5, 164, 159.  
 — Дм. Вас., пнж. техн., стр. 144.  
 — Митроф. Ив., прч., стр. 303.  
 — Мих. Пет., за-сѣд. Коро-тоякск. двор. оп., стр. 4.  
 — Мод. Ив., стр. 303.  
 — Никл. Дм., архитекторъ, стр. 211.  
**Струновъ, Никл. Ив.,** кр., стр. 303.  
 — Пав. Филип., кр., стр. 146.  
 — Пет. Вас., гс., стр. 144.  
 — Пет. Степ., чл. Бала-шовск. двор. оп., стр. 17, 328.  
 — Як. Ив., Землянск. депутат. двор., стр. 3, 144.  
**Струменскій, Митроф. Ив., ттс.,** чл. Владимірвол. двор. оп., стр. 3.  
**Студениковъ, Мих. Ив., сс.,** стр. 213.  
**Студзинскій, Алдръ Генр.-** Пав., стр. 136.  
 — Леонт. Леонт., за-сѣд. Путивльск. двор. оп., стр. 180, 8.  
 — Францъ Пав., стр. 136.  
**Ступина, Елиз. Зах.,** жена гв. плк., стр. 142.  
**Ступинъ, Алдръ Андр.,** стр. 8, 264.  
 — Ал-ѣй Андр., стр. 264.  
 — Влад. Григ., гв. плк., стр. 142.  
 — Пет. Андр., стр. 264.  
 — Серг. Никл., стр. 178.  
**Стурмъ, Ив. Никл., прч.,** за-сѣд. Сапожковск., двор. оп., стр. 15.  
**Стыриковичъ, Алдръ Григ., нс.,** стр. 248.  
 — Ант. Ѳад., сс., стр. 124.  
 — Пет. Веніам., ттс., чл. Царскосельск. двор. оп., стр. 16.  
**Стѣна, Пет. Афан., сс.,** стр. 308.  
**Субботина, Алдра Никл.,** стр. 293.  
 — Евд. Степ., вд. гс., стр. 145.  
**Субботинъ, Вас. Григ.,** ген.-майоръ, Полоцк. предв. двор., стр. 2.  
 — Влад. Ѳеод., пдпрч., стр. 184.  
**Субботины (Наслѣдн. Ив. Пав.),** стр. 146.  
**Суворинъ, Ал-ѣй Ал-ѣев.,** стр. 270.  
**Суворова, Алдра Пет.,** стр. 172.  
**Суворовъ, Алдръ Арк.,** чл. Бѣ-жецк. двор. оп., стр. 19, 166.  
 — Вас. Григ., кск., стр. 286.  
**Судзиловскій, Гавр. Степ., нс.,** стр. 316.  
 — Никл. Гавр., стр. 316.



- Судиловскій, Вас. Ант., сс., Чериковск. предв. двор., стр. 10.
- Судіенко, Георг. Алдр., стр. 316.
- Евг. Алдр., стр. 316.
- Іос. Мих., тс., стр. 316, 309.
- Сукачевъ, Пет. Вас., стр. 264.
- Сукинъ, Алдръ Конст., прч. зап., стр. 337.
- Арк. Фед., стр. 228.
- Дм. Конст., стр. 337.
- Сукманъ, Варв. Дм., жена дсс., стр. 178.
- Сукова, Люб. Никл., стр. 324.
- Марина Пет., жена ттс., стр. 311.
- Суковкина, Ев. Никл., вд. шт.-кап., стр. 178.
- Суковкинъ, Никл. Іос., ка., стр. 144, 178, 8.
- Пет. Іос., гв. корн., стр. 144.
- Сулема, Вас. Мих., стр. 164.
- Сулима - Самуйло, Юл. Каз., ка., стр. 143.
- Сулимкина, Мар. Вас., стр. 300.
- Нат. Вас., стр. 300.
- Султановъ, Садыкъ Габдрахим., от. маіоръ, стр. 266.
- Сулхановъ, Ив. Лав., гс., Горійск. предв. двор., стр. 20.
- Сульменевъ, Дм. Григ., стр. 264.
- Суляевъ, Ив. Никиф., плк., стр. 158.
- Степ. Никиф., сотн., стр. 158.
- Сумарокова, Нат. Пет., стр. 164.
- Сумароковъ, Алдръ Серг., стр. 172.
- Ал-ѣй Влад., кск., стр. 328.
- Арк. Влад., кр., стр. 328.
- Дм. Серг., стр. 172.
- Никл. Серг., стр. 172.
- Пет. Серг., стр. 172.
- Юр. Влад., стр. 328.
- Сумбуловъ, Алдръ Вас., кр., стр. 264.
- Моис. Мих., стр. 264.
- Сумцова, Зин. Еф., жена кс., стр. 301.
- Супоневъ, Авдій Никл., стр. 337.
- Пет. Никл., стр. 337.
- Супруненко, Вас. Осип., ттс., стр. 254.
- Супруненко, Ив. Осип., кр., стр. 254.
- Мих. Осип., стр. 254.
- Пет. Осип., ка., стр. 254.
- Як. Осип., кс., стр. 254.
- Супруновъ, Леон. Мих., ттс., стр. 138.
- Сурвилло, Людв. Ипп., стр. 227.
- Суржинъ, Ипп. Ив., сотникъ, стр. 155.
- Суриновъ, Адр. Пав., сс., засѣд. Бобровск. Двор. Оп., стр. 4.
- Суринъ, Адол. Ад., стр. 209.
- Апол. Еф., стр. 254.
- Георг. Еф., стр. 254.
- Леон. Еф., стр. 254.
- Степ. Самуил., стр. 209.
- Суровнинъ, Іос. Пет., шт. кап., стр. 145.
- Суровцова, Юл. Георг., жена кс., стр. 158.
- Суровцовъ, Андр. Льв., кс., стр. 158.
- Арс. Льв., стр. 158.
- Вас. Фед., нс., стр. 158.
- Влад. Дм., ген.-маіоръ, стр. 328.
- Ив. Фед., гс., стр. 158.
- Лук. Льв., нс., стр. 158.
- Степ. Фед., сс., стр. 158.
- Сурождъ, Ос. Игн., стр. 337.
- Сурынъ, Игн. Демент., стр. 124.
- Суторелинъ, Алдръ Фед., кс., стр. 225.
- Сутугинъ, Пет. Пав., дсс., стр. 242.
- Суханинъ, Еф. Вас., от. гв. прч., чл. Новгородск. двор. оп., стр. 12, 228.
- Сухановъ - Поднолзинъ, Бор. Гавр., плк. гв., стр. 149, 303.
- Гавр. Гавр., от. ген.-маіоръ, стр. 149, 303.
- Сухаревъ, Вас. Вас., кск., стр. 233.
- Никл. Дм., гс., стр. 231.
- Сухаржевскій, Игн. Викт.-Ант., стр. 122.
- Сухинскій, Пав. Вас., артил. ген.-маіоръ, стр. 294.
- Суховецкій, Брониславъ, стр. 252.
- Карлъ, стр. 252.
- Станиславъ, стр. 252.
- Суходоловъ, Ив. Мих., прч., стр. 182.
- Суходольская, Мар. Ал-ѣев., вд. шт. ротм., стр. 277.
- Суходольскій, Серг. Мих., шт. кап., засѣд. Жиздринск. двор. оп., стр. 6.
- Сухозанетъ, Ив. Алдр., от. шт.-ротм., стр. 293.
- Сухомлиновъ, Ал-ѣй Фед., кск., Одесск. предв. двор., стр. 21, 306, 308.
- Никл. Фед., сс., Херсонск. губ. предв. двор., стр. 21, 307.
- Сухонинъ, Евг. Ив., стр. 173.
- Изм. Никандр., стр. 173.
- Серг. Пет., плк. стр. 173.
- Сухотина (урожд. Голицына), Алдра Пав., вд. дсс., стр. 277.
- Людм. Григ., стр. 227.
- Сухотинъ, Алдръ Мих., сс., стр. 291.
- Всев. Мих., инж.-мех., Кобелякск. депут. двор., стр. 14.
- Дм. Никан., стр. 227.
- Мих. Серг., кам.-юнк., дсс., Новосильск. предв. двор., стр. 20.
- Никл. Дм., стр. 227.
- Пав. Мих., ттс., стр. 277.
- Плат. Алдр., сс., Калужск. предв. двор., стр. 6.
- Сухочевъ, Пав. Ив., кр., стр. 184.
- Серг. Алдр., стр. 184.
- Сушинская, Юзефа Фелиц., стр. 193.
- Сушнова, Алдра Вас., стр. 261.
- Сушковъ, Алдръ Як., гс., чл. Торопецк. двор. оп., стр. 15, 261.
- Мих. Як., прч., стр. 261.
- Никл. Пав., прч., стр. 280.
- Никл. Як., ка., стр. 261.
- Сущевскій-Рануза, Апол. Демент., стр. 209.
- Сущинская, Генріета Каликт., стр. 203.
- Сущовъ, Никл. Никл., тс., стр. 215, 221.
- Сымановичъ - Крушино, Ант. Март., стр. 209.
- Сырвидъ, Алдръ Ив., стр. 337.
- Сыробоярскій, Никл. Ил., ка., засѣд. Темниковск. двор. оп., стр. 19.



- Сыромятниковъ, Сем. Андр., стр. 302.  
 Сырочинскій, Агатонъ Северин., стр. 169.  
 — Стан. Северин., стр. 169.  
 Сыртовтъ, Викент. Ант., депутат. двор., стр. 6.  
 Сысовъ, Вас. Фед., кск., стр. 287.  
 — Пет. Никл., прч. зап., стр. 337.  
 Сыцинскій, Алдръ Ос., стр. 201.  
 Сыцяно, Рич. Алдр., стр. 119.
- Сычева, Варв. Ал-фев., жена пдпрч., стр. 290.  
 Сѣверцова, Соф. Алдр., жена дсс., стр. 140.  
 Сѣверцевъ, Дм. Ал-фев., стр. 140.  
 Сѣверцовы (Наслѣдн. Пет. Ал-фев.), стр. 138.  
 Сѣдлецкій, Алдръ Адол., стр. 325.  
 Сѣдлицкій, Алдръ Франц., ка., засѣд. двор. оп., стр. 22.  
 Сѣкержинскій, Иос. Игн., стр. 136.  
 — Марц. Север., стр. 136.
- Сѣкерицъ, Валер. Пав., прч., стр. 264.  
 Сѣмашко, Алдръ Никл., стр. 252.  
 Сѣриковъ-Антоновичъ, Дм. Пет., ка., чл. Трокск. двор. оп., стр. 2.  
 Сѣрова (урожд. Вилховская), Эм. Пет., вд. ка., стр. 258.  
 Сѣроцинская, Анна Сосипатр., жена кск., стр. 164.  
 Сѣченевъ, Мих. Ал-фев., стр. 272.  
 — Раф. Мих., ттс., стр. 272

## Т

- Табенскій, Брониславъ, стр. 252.  
 Таборовскій, Никл. Григ., ттс., стр. 131.  
 — Сигизм. Иосаф., стр. 337.  
 Тавилдарова, Анна Апол., жена дсс., стр. 283.  
 Тавилдаровъ, Никл. Ив., дсс., стр. 283.  
 Тавкелевъ, Пет. Мих., кап., засѣд. Нижегородск. двор. оп., стр. 11, 219.  
 Тавровская, Ел. Сид., стр. 164.  
 Тайганскій, Али-Мурза, Феодосійск. предв. двор., стр. 18.  
 Талантовъ, Виссар. Инп., кс., стр. 117.  
 Талтаевъ, Убуши Аланг., стр. 117.  
 Тальфонъ, Алдръ Як., ген-майоръ, стр. 308.  
 — Соф. Никл., жена ген-майора, стр. 308.  
 Тальгеймъ, Карлъ Алдр., стр. 153.  
 Тальковскій, Ив. Ос., ка., чл. двор. оп., стр. 1.  
 Тамара (урожд. Катериничъ), Анна Кирил., вд. кск., стр. 258.  
 — Як. Вас., стр. 258.  
 Таненбергъ, Нат. Иос., стр. 324.  
 Танѣева, Мар. Пет., стр. 184.  
 Танѣевъ, Влад. Ив., стр. 130.  
 — Никл. Дм., прч., стр. 130.  
 — Серг. Ив., стр. 130.  
 Тапилинъ, Никл. Ив., хорунж., стр. 158.  
 — Никл. Сем., хорунж., стр. 158.
- Таптыковъ, Дм. Пет., гс., Рязанск. депутат. двор., стр. 15.  
 — Ив. Алдр., чл. Ямбургск. двор. оп., стр. 16.  
 Тарабгскій, Алдръ Вас., стр. 292.  
 Тарановъ - Бѣлозеровъ, Афан. Мих., прч., стр. 301.  
 — Мих. Мих., гс., стр. 301.  
 — Никл. Пет., ка., стр. 301.  
 Таранухинъ, Мих. Гавр., прч., стр. 297.  
 Тарарыковъ, Афан. Фед., сс., стр. 141.  
 Тарасевичъ, Влад. Ив., нс., стр. 258.  
 — Никл. Никл., гв. шт.-кап., стр. 242.  
 Тарасенко, Никл. Феофил., стр. 320.  
 Тарасова, Варв. Як., стр. 145.  
 Тарасовичъ, Алдръ Степ., стр. 337.  
 — Домин. Герон., кск., Волковск. депутат. двор., стр. 4.  
 Тарасовъ, Вас. Ив., стр. 139.  
 — Вас. Никан., от. пдплк., стр. 309.  
 — Григ. Ив., стр. 139.  
 — Ив. Григ., дсс., стр. 139.  
 — Пет. Ив., прч., стр. 139.  
 — Серг. Льв., прч., стр. 145.  
 — Як. Евгр., стр. 309.  
 Тарбѣева, Анна Мих., дочь плк., стр. 337.  
 — Мар. Мих., дочь плк., стр. 337.  
 Тарбѣевъ, Георг. Мих., стр. 337.  
 — Мих. Пав., плк., стр. 337, 123.
- Тарбѣевъ, Пет. Мих., шт.-кап., стр. 337.  
 Таргонская (урожд. Флюгъ), Юл. Ант., жена кск., стр. 146.  
 Таргонскій, Болесл. Ант., кск., стр. 146.  
 — Владисл. Болесл., земск. нач., стр. 146.  
 — Каз. Конст.-Людв., стр. 122.  
 — Юл. Людв., стр. 122.  
 Тарковскій, Альб. Стан., стр. 249.  
 — Марьянъ Стан., стр. 249.  
 — Стан. Стан., стр. 249.  
 Тарновскій, Андр. Пет., гс., стр. 311, 313.  
 — Ант. Никл., стр. 169.  
 — Вас. Вас., сс., стр. 308, 317.  
 — Влад. Андр., стр. 311.  
 — Влад. Вас., кск., стр. 258, 308.  
 — Инп. Мих., дсс., стр. 246.  
 — Иосифъ, стр. 252.  
 — гр. Каз. Ив., стр. 136.  
 — Юр. Дан., стр. 279.  
 Тарутинъ, Андр. Никл., стр. 249.  
 Тарховъ, Алдръ Алдр., кс., стр. 216, 215.  
 — Фед. Алдр., кск., стр. 216, 215.  
 — Фед. Дм., инж.-техн., стр. 237.  
 Татищева, гр. Мар. Влад., вд. дсс., стр. 246.  
 Татищевъ, Вас. Аскилпидот., прч., стр. 292.  
 — Ил. Леон., гв. плк., стр. 237.



- Татищевъ, Никл. Аскилпидот., стр. 292.  
 — гр. Никл. Ив., стр. 178.  
 — Серг. Аскилпидот., прч., стр. 292.
- Татищевы (Наслѣдн. Ал-ѣя Никит.), стр. 303.
- Таубе, бар. Викторъ, стр. 188.  
 — бар. Ив. Ферд., стр. 250.  
 — фонъ, бар. Конст. Ферд., сс., стр. 242.
- Таушева, Над. Пав., стр. 272.
- Тацинъ, Евг. Степ., корн. гв., стр. 155.
- Тацки, Аристар. Христ., стр. 242.
- Ташаруль, Дан. Мих., кр., стр. 326.
- Таширевъ, Влад. Феодос., ка., стр. 171.
- Твардовскіе (Наслѣдн. Каз. Ос.), стр. 201.
- Тверцынъ, Конст. Пет., стр. 263.  
 — Тим. Евс., ка., стр. 263.
- Тевяшевъ, Бор. Мих., стр. 303.  
 — Никл. Никл., ген.-лейт., стр. 148.  
 — Пав. Мих., стр. 303.
- Тевяшова, Люб. Вас., вд. ка., стр. 141.
- Тевяшовъ, Ал-ѣй Дм., кск., стр. 148.  
 — Вас. Никл., ка., Остро-гожск. предв. двор., стр. 3, 148.  
 — Влад. Никл., сс., стр. 148.  
 — Дм. Дм., кр., стр. 148.  
 — Ив. Никл., дсс., стр. 148.
- Тегарпьевъ, Никл. Григ., стр. 172.
- Теглевъ, Ив. Пав., пдпрч., стр. 223.  
 — Никл. Пав., плк., стр. 132.
- Тейсъ, Алдръ Алдр., ка., стр. 275.  
 — Никл. Алдр., ттс., стр. 275.
- Телегинъ, Вас. Ал-ѣв., кап.-лейт., стр. 289.  
 — Дм. Конст., кск., стр. 289.  
 — Ив. Ал-ѣв., контръ-адм., стр. 289.  
 — Серг. Ал-ѣв., кск., стр. 289.
- Телесницкая, Зоя Ив., стр. 164.
- Тельпуговъ, Пет. Ал-ѣв., стр. 166.
- Телѣгина, Адра Алдр., стр. 227.
- Телѣгинъ, Вас. Никл., кск., стр. 229.
- Телѣгинъ, Викт. Алдр., стр. 227.  
 — Влад. Никл., прч., стр. 176.  
 — Дм. Влад., кск., Волоколамск. делут. двор., стр. 11.
- Теляковская, Мар. Степ., стр. 324.  
 — Юл. Вас., вд. ген.-лейт., стр. 242, 324.
- Теляковскій, Валер. Конст., ка., стр. 324.  
 — Влад. Арк., гв. шт.-ротм., стр. 242.  
 — Леон. Конст., дсс., стр. 324.  
 — Никл. Конст., гс., стр. 262.
- Телятниковъ, Ал-ѣй Ал-ѣв., инж.-кап., стр. 302.  
 — Ив. Ал-ѣв., пдплк., стр. 302.
- Темеринъ, Никл. Пет., от. пдпрч., стр. 131.
- Темиряева, Пелаг. Андр., жена гв. шт.-кап., стр. 237.
- Темниковъ, Серг. Митр., стр. 166.
- Тенишевъ, кн. Ал-ѣй Алдр., пдпрч., стр. 269.  
 — кн. Никл. Дм., пдпрч., чл. Алатырско-Ардатовско-Курмышск. двор. оп., стр. 17.
- Теняковъ, Никл. Ив., кр., стр. 215.
- Теперская, Елиз. Вас., стр. 324.  
 — Раиса Вас., стр. 324.
- Теплова, Евг. Сем., стр. 230.  
 — Ал-ѣй Григ., кск., стр. 230.  
 — Вас. Сем., стр. 236.  
 — Митроф. Ал-ѣв., стр. 270, 237.  
 — Никл. Григ., стр. 230.  
 — Сераф. Африкан., корн., стр. 237.  
 — Серг. Ал-ѣв., кр., стр. 273.
- Тепляковъ, Григ. Пет., гв. прч., стр. 288.
- Теребенева, Пет. Алдр., сс., Дисненск. предв. двор., стр. 1.
- Теременцій, Ив. Зах., ка., чл. Новоградвол. двор. оп., стр. 3.
- Теренинъ, Алдръ Никл., стр. 166, 270.  
 — Мих. Никл., тс., стр. 270.  
 — Никл. Мих., стр. 164, 270.
- Теренинъ, Пет. Мих., корн. Тетюшск. предв. двор., стр. 5, 164, 166.  
 — Степ. Никл., дсс., Казанск. губерн. предвод. двор., стр. 5, 166.
- Терентьева, Екатерина, стр. 139.  
 — Емилія, стр. 139.
- Терентьевъ, Михаилъ, стр. 139.  
 — Пав. Африк., ттс., стр. 139.
- Тереховъ, Фед. Ег., прч., стр. 291.
- Терешневичъ (Наслѣдн. Пет. Еф.), стр. 317.
- Терещенко, Алдръ Никл., стр. 316.  
 — Ив. Никл., стр. 309, 316, 182, 180.  
 — Конст. Сем., стр. 182.  
 — Мих. Ив., стр. 316.  
 — Никл. Артем., дсс., стр. 316.  
 — Никл. Ив., стр. 316.  
 — Никл. Сем., стр. 182.
- Терлецкіе (Наслѣдн. Викент. Франц.), стр. 201.
- Терлецкій, Ив. Ант., стр. 122.  
 — Ив. Ив., стр. 180.  
 — Ив. Франц., стр. 201.  
 — Никл. Алдр., протоіер., стр. 256.  
 — Никл. Никл., стр. 225.  
 — Пав. Никл., кс., Тимск. предв. двор., стр. 8, 184.  
 — Францъ Пет., стр. 201.
- Терминскій, Никл. Викент., стр. 268, 272.
- Тернеръ, Фед. Густ., тс., стр. 246.
- Терновскій, Матв. Пет., стр. 283.  
 — Никл. Ив., засѣд. Веневск. двор. оп., стр. 20.
- Терская, Надежда, жена гс., стр. 283.
- Терскій, Несторъ Арк., стр. 264.  
 — Никл. Викт., стр. 264.
- Тесьминъ, Дм. Андр., стр. 288.
- Тетера, Алдръ Григ., стр. 229, 231.  
 — Никл. Григ., кс., стр. 229.
- Тетеринъ, Ив. Оссеѣв., ка., стр. 182.  
 — Кирил. Ант., кск., стр. 178.
- Тидебель-фонъ, Арнольдъ, стр. 189.  
 — Николай, стр. 189.



- Тизенгаузенъ, бар. Гейвр. Юл., Риго-Вольмарск. ландр., стр. 9, 189.  
 — бар. Германъ, стр. 189.  
 — Ипп. Ипп., корнетъ, стр. 148.  
 — бар. Конст. Пав., стр. 264.  
 — бар. Оскаръ, стр. 189.
- Тизенгольдтъ фонъ, Анна Ег., стр. 124.  
 — Эрнест. Ант., стр. 124.
- Тиле, Влад. Никл., стр. 165, 166.
- Тимашева, Алдра Никл., вд. кап.-лейт., стр. 278.
- Тимашевъ, Влад. Дм., кс., стр. 117.  
 — Никл. Ив., кск., засѣд. Сычевск. двор. оп., стр. 18, 278.  
 — Серг. Ив., от. кап., стр. 278.
- Тимшовъ, Влад. Серг., кск., стр. 265.
- Тимотинъ, Вас. Ив., от. кр., стр. 307.
- Тимофеевичъ, Влад. Ив., стр. 169.
- Тимофеевъ, Эрастъ Ег., сс., стр. 173.  
 — Григ. Алдр. стр. 184.  
 — Зах. Ив., гс., стр. 296.  
 — Пав. Пав., корабельн. инж., стр. 246.
- Тимофѣевы (Наслѣдн. Пав. Пет.), стр. 246.
- Тимовеева, Мар. Серг., дочь гс., 278.
- Тимошина, Апполин. Дм., стр. 225.  
 — Мар. Дм., стр. 225.  
 — Над. Дм., стр. 225.
- Тимротъ, Ег. Алдр., сс., стр. 321.  
 — Соф. Пав., стр. 321.
- Тимченко, Алдръ Алдр., стр. 167.  
 — Алдръ Андр., стр. 256.  
 — Алдръ Ив., стр. 164.  
 — Вас. Ив., стр. 164.  
 — Влад. Алдр., стр. 167.  
 — Влад. Ив., гс., стр. 164.  
 — Влад. Пет., стр. 282.  
 — Влад. Сем., стр. 164.  
 — Георг. Дм., гс., стр. 301.  
 — Ив. Пет., шт.-кап., чл. Змievск. двор. оп., стр. 21.  
 — Мих. Ив., стр. 164.  
 — Серг. Ив., стр. 164.
- Тимченко-Рубанъ, Алдръ Алдр., ттс., чл. Лебединск. двор. оп., стр. 21, 303.
- Тимченко - Рубанъ, Алдръ Степ., прч., стр. 303.  
 — Серг. Степ., кап., чл. Лебединск. двор. оп., стр. 21, 303.
- Тиньковъ, Алдръ Вас., гс., стр. 229.  
 — Паллад. Сем., гс., стр. 179.
- Типольтъ, Апол. Алдр., кап., стр. 142.
- Тиранъ, Алдръ Алдр., от. прч., стр. 246.  
 — Алдръ Никл., сынъ ген.-маiора, стр. 246.  
 — (урожд. Сонцева), Ел. Мих., стр. 145.  
 — Никл. Алдр., ротм., стр. 242.  
 — Никл. Никл., пдпрч., стр. 246.
- Титаренко, Ант. Фед., кс., засѣд. Винницк. двор. оп., стр. 13.
- Титовъ, Ив. Викт., дсс., стр. 138.  
 — Ив. Ив., кр., стр. 133.  
 — Леон. Пет., стр. 129.  
 — Никл. Никл., сс., стр. 222, 223.
- Тиханова, Авд. Алдр., стр. 129.
- Тихиновскій, Елладій Пет., стр. 292.
- Тихменевъ, Валер. Пет., от. ген.-лейт., стр. 337.  
 — Влад. Ал-ѣев., гс., засѣд. Алексинск. двор. оп., стр. 20.  
 — Дм. Серг., стр. 337, 324, 321.  
 — Никл. Алдр., от. корн., стр. 321.  
 — Никл. Пет., кр., стр. 321.  
 — Серг. Никл., кск., стр. 126.
- Тихоміровы (Наслѣдн. Мих. Степ.), стр. 129.
- Тихоновъ, Вас. Филип., плк., стр. 158.  
 — Влад. Алдр., нс., стр. 262.  
 — Евгр. Филип., ген.-маiоръ, стр. 155.  
 — Мих. Филип., дсс., стр. 155.
- Тихорскій, Никл. Ипп., сс., стр. 260.
- Тихоцкій, Пав. Андр., стр. 305.  
 — Пет. Серг., ка., стр. 302.  
 — Фед. Ег., плк., стр. 305.
- Тихѣевъ, Влад. Ив., кс., стр. 211.
- Тишаниновъ, Влад. Конст., прч., стр. 262.
- Тишениновъ, Никл. Конст., пдплк., стр. 290.
- Тишинъ, Вас. Вас., прч. зап., чл. Гдовск. двор. оп., стр. 16.
- Тищенко, Евгр. Пав., гс., стр. 258.  
 — Евс. Пав., стр. 258.
- Ткаченко, Людм. Алдр., жена плк., стр. 172.
- Тлушиковская, Соф. Мих., вд. ка., стр. 266.
- Тобіень-фонъ, М., стр. 189.
- Товарищевъ, Никл. Пав., стр. 292.
- Товаровъ, Ал-ѣй Фед., гс., стр. 223.  
 — Конст. Никл., ротм., стр. 126.  
 — Никл. Вас., прч., стр. 126, 131, 132.
- Товстолѣсъ, Анна Никл., жена гс., стр. 320.  
 — Ив. Алдр., гс., стр. 320.  
 — (Наслѣдн. Ив. Ив.), стр. 308.  
 — Никл. Ил., кр., стр. 309.  
 — Пет. Никл., гс., стр. 319.
- Товянская, Неонила Карл., жена пдплк., стр. 266.
- Токаревскій, Пет. Матв., от. контръ-адм., стр. 224, 225.
- Токаревъ, Вас. Никл., стр. 288.  
 — Пет. Як., гс., стр. 139.  
 — Серг. Влад., плк., стр. 229.
- Токарскій, Ант. Дан., стр. 224.  
 — Мих. Ант., гс., стр. 224.  
 — Никл. Дан., стр. 224.
- Токмачевъ, Алдръ Апол., от. ген.-маiоръ, стр. 337.
- Толбузина, Вѣра Ив., вд. пдплк., стр. 218.
- Толбузинъ, Фед. Ег., ген.-маiоръ, стр. 287.
- Толбузины (Наслѣдн. Пет. Ив.), стр. 129.
- Толбухинъ, Дм. Серг., гс., стр. 321.
- Толвинскій, Алдръ Валер., город. врачъ, стр. 126.  
 — Каз. Матв., стр. 126.  
 — Ферд. Каз., стр. 126.
- Толкачъ, Апол. Феликс., стр. 250.  
 — Елеон. Ад., стр. 250.  
 — Леонъ Феликс., стр. 250.  
 — Юл. Феликс., стр. 250.  
 — Эмма Никл., стр. 250.
- Толчи, Влад. Ив., стр. 252.



- Толмачевъ, Валер. Андр., гс., стр. 182.  
 — Вас. Ив., кр., стр. 178.  
 — Ил. Никл., стр. 182.  
 — Никл. Афан., ген.-лейт., стр. 268.  
 — Пав. Никл., прч., стр. 309.
- Толочко, Ант. Ант., стр. 153.  
 — Ант. Пет., стр. 153.  
 — Ив. Викент., стр. 153.  
 — Игн. Ад., стр. 153.  
 — Конст. Викент., стр. 153.  
 — Як. Домин., стр. 153.  
 — Тома Ад., стр. 153.
- Толпыго, Ант. Алдр., ротм., стр. 309.  
 — Влад. Алдр., стр. 209.  
 — Генр. Мих., стр. 209.  
 — Игн. Ад., стр. 209.  
 — Каз. Эд., стр. 209.  
 — Конст. Алдр., стр. 209.  
 — Мих. Афан., стр. 209.  
 — Никл. Алдр., ка., стр. 209.  
 — Серг. Алдр., прч., стр. 209.  
 — Францъ Мих., от. шт.-кап., стр. 209.
- Толстая, гр. Над. Викт., стр. 236.  
 — гр. Ол. Алдр., жена ген.-маіора, стр. 281.
- Толстой, Алдръ Ант., стр. 272.  
 — Алдръ Пав., стр. 264.  
 — гр. Алдръ Пет., стр. 293.  
 — Алдръ Феофил., тс., стр. 262.  
 — Ал-ѣй Алдр., стр. 275.  
 — Анат. Алдр., нс., стр. 130.  
 — Вас. Сем., ка., стр. 272.  
 — Викт. Степ., ттс., стр. 147.  
 — Влад. Ал-ѣев., кс., стр. 287.  
 — гр. Влад. Андр., от. шт.-кап., стр. 133.  
 — гр. Глѣбъ Дм., стр. 264.  
 — гр. Дм. Ив., стр. 138.  
 — гр. Ив. Ив., стр. 138.  
 — Конст. Ег., ттс., стр. 130.  
 — гр. Мих. Влад., дсс., стр. 126.  
 — гр. Мих. Дм., дсс., стр. 303.  
 — гр. Мих. Мих., от. дсс., стр. 279, 307.  
 — Никл. Алдр., сс., Самарск. предв. двор., стр. 16.  
 — Никл. Ал-ѣев., кск., стр. 287.  
 — гр. Никл. Никл., ротм., стр. 225, 226.  
 — Пав. Алдр., сс., стр. 130.
- Толстой, Пет. Ив., кск., стр. 219, 215.  
 — Серг. Ив., ген.-лейт., стр. 226.  
 — гр. Серг. Мих., въ зв. кмрг., кс., Ломовск. предв. двор., стр. 12, 236.  
 — Серг. Серг., гс., Лаишевск. предв. двор., стр. 5, 166.  
 — Спирид. Юр., нс., Мозырск. предв. двор., стр. 10.
- Толубзинъ, Арк. Дм., корн., стр. 235.
- Толубѣевъ, Вас. Никл., кск., засѣд. Курск. двор. оп., стр. 8, 178.  
 — Конс. Никл., кр., стр. 185.
- Толь, гр. Серг. Алдр., стр. 264.
- Тольскій, Ал-ѣй Никл., стр. 143.
- Томановская (урожд. Богушевская), Лид. Бор., жена ттс., стр. 143.  
 — Нат. Фед., вд. ген.-лейт., стр. 322.
- Томановскій, Влад. Никл., стр. 145.  
 — Дм. Никл., ген.-лейт., стр. 228.  
 — Никл. Никл., шт.-кап., стр. 322.
- Томасъвичъ, Леонъ, стр. 252.
- Томачинскій, Андр. Никит., Аккерманск. предв. двор., стр. 1.
- Томашевская, Анна Стеф., вд. гс., стр. 139, 148.
- Томашевскій, Влад. Никл., прч., стр. 142.
- Томилинъ, Валер. Ег., корн., стр. 184.  
 — Валент. Алдр., сс., стр. 279, 337.  
 — Валер. Валер., прч., стр. 280.  
 — Ив. Ег., сс., стр. 149, 184.  
 — Леонт. Валер., стр. 280.  
 — Серг. Валер., пдрч., стр. 280.
- Томиловскій, Анат. Алдр., стр. 316.  
 — Никл. Никл., чл. Весеговск. двор. оп., стр. 19.
- Томиловъ, Алдръ Никл., от. ттс., стр. 126.
- Томковичъ, Ив. Леонар., стр. 136.
- Тонкачевъ, Хасанъ Сулейман., шт. кап., стр. 263.
- Топорнина, Анаст. Пет., стр. 221.  
 — Валент. Валент., стр. 293.
- Топорнина, Елиз. Вас., стр. 221.  
 — Мар. Алдр., стр. 221.  
 — Мар. Мих., стр. 293.
- Топорнинъ, Дм. Андр., стр. 293.  
 — Евг. Конст., стр. 293.  
 — Ив. Пет., стр. 221, 215.  
 — Мих. Андр., стр. 293.  
 — Никл. Пет., цлк., стр. 221, 215.  
 — Филип. Пет., стр. 221, 215.
- Топчевская (урожд. Карагодина), Конк. Ал-ѣев., вд. от. маіора, стр. 139.
- Торбургъ, Степ. Никл., ттс., чл. Старокопстант. двор. оп., стр. 3.
- Торнау, бар. Фед. Фед., стр. 124.
- Торновъ, бар. Юліусъ Эрнст., стр. 174.
- Тороповъ, Андр. Андр., гс. стр. 142.  
 — Ив. Ал-ѣев., от. кс., стр. 324, 337.
- Торчинскій, Альб. Артур., ка., Минск. депутат. двор., стр. 10.
- Точилловскій, Викент. Ос., ка., засѣд. Брестск. двор. оп., стр. 4.
- де-Траверсе, Мар. Никл., стр. 322.
- Травина, Нат. Серг., стр. 172.  
 — Павла Алдр., стр. 173.
- Транзе-фонъ, Эд. Никл., Венденъ - Валкск. ландр., стр. 9, 189.
- Транзее-фонъ, Отто, стр. 189.  
 — Пауль, стр. 189.  
 — Родерихъ, стр. 189.  
 — Эрихъ, стр. 189.
- Транзее - Розенэкъ, Астафъ, стр. 189.  
 — фонъ, Георгъ, стр. 189.
- Транковскій, Арк. Ив., стр. 278.  
 — Дм. Григ., от. ген. маіоръ, чл. Демянск. двор. оп., стр. 12, 226.  
 — Никл. Льв., кр., засѣд. Бѣльск. двор. оп., стр. 18.
- Траскинъ, Влад. Дм., стр. 281.  
 — Ил. Дм., ротм., стр. 281, 304, 303.  
 — Юл. Дм., ротм., стр. 303.
- Трегубова, стр. 129.  
 — (урожд. Рябинина), Вѣра Алдр., жена маіора, стр. 139.
- Трегубовъ, Андр. Ал-ѣев., прч. зап., стр. 127.



- Трегубовъ, Никл. Як., от. прч., стр. 127.
- Трембицкій, Владисл. Богусл., стр. 325.
- Трелевскій, Каз. Людв., стр. 136.
- Треповъ, Алдръ Фед., нс., кам-юнк., Переяславск. предв. двор., стр. 14, 256.
- Трескина, Над. Пав., стр. 221.
- Третьяковъ, Никл. Апол., нс., засѣд. Бугурусланско-Бугульминск. двор. оп., стр. 16.
- Паллад. Наум., стр. 293.
- Трефуртъ, Конст. Конст., стр. 288.
- Трещовъ, Алек. Степ., нс., стр. 296.
- Тржасковская, Варв. Фед., вд. маіора, стр. 147.
- Тржецкскій, Людв. Игн., стр. 250.
- Фед. Игн., стр. 250.
- Цез. Степ., стр. 250.
- Тригубова, Анна Пет., стр. 164.
- Триденскій, Іос. Григ., стр. 122.
- Тризна, Дм. Ром., врачъ, стр. 320.
- Елиз. Корн., стр. 221.
- Ив. Ал-Фев., кап., стр. 320.
- Пет. Ал-Фев., прч., стр. 320.
- Трикутько, Алдръ Фом., кек., чл. Новогрудск. двор. оп., стр. 10.
- Трилицкій, Пав. Силуан., ротм., стр. 337.
- Триполитовъ, Кириакъ Конст., от. нс., стр. 307.
- Трипольская, Анаст. Евгр., жена ттс., стр. 164.
- Трипольскій, Ал-ѣй Пав., прч., стр. 326.
- Конст. Ив., ттс., стр. 164.
- Род. Пав., гс., стр. 327.
- Степ. Ив., стр. 256.
- Як. Евгр., ттс., стр. 327.
- Феодос. Ив., шт.-кап., стр. 164.
- Трифановская, Соф. Пет., стр. 314.
- Трифановскій, Мих. Сем., стр. 314.
- Трифановъ, Ив. Фед., ген.-маіоръ, стр. 155.
- Фед. Як., стр. 180.
- Трична, Пет. Ал-Фев., стр. 337.
- Троицкій, Аникита Мих., нс., чл. Ошмянск. двор. оп., стр. 1.
- Зиновій Вас., нс., стр. 233.
- Мих. Никл., стр. 129.
- Никл. Никл., стр. 129.
- Никл. Степ., ка., стр. 171.
- Тройницкій, Григ. Алдр., дсс., стр. 307.
- Никл. Алдр., тс., стр. 337, 266.
- Трофименко, Алдръ Герас., нс., стр. 309.
- Пав. Алдр., стр. 309.
- Трофимовъ, Влад. Алдр., кс., Моршанск. предв. двор., стр. 18, 283.
- Влад. Ив., от. гв. плк., стр. 242.
- Ив. Дм., ттс., засѣд. Самарско-Ставроп. двор. оп., стр. 16.
- Троцина, Конст. Елис., дсс., Нѣжинск. предв. двор., стр. 22, 317.
- Троцкій, Алдръ Алдр., стр. 258.
- Алдръ Пет., прч., стр. 258.
- Валент. Плат., маіоръ, стр. 146.
- Дм. Пет., кр., стр. 258.
- Конст. Плат., сс., стр. 146.
- Мих. Алдр., стр. 258.
- Троцкій - Сенютовичъ, Витал. Никл., ген.-лейт., стр. 319.
- Серг. Порф., сс., стр. 310.
- Трояновская, Над. Алдр., вд. кс., стр. 260.
- Трояновскій, Владисл. Мих., нс., стр. 153.
- Ив. Ив., стр. 261.
- Ив. Ос., стр. 277.
- Каз. Ив., стр. 261.
- Пав. Валер., стр. 260.
- Серг. Валер., стр. 260.
- Трояновъ, Никл. Вас., кр., стр. 295.
- Троянъ, Пар. Арк., кс., стр. 328.
- Трубецкая, кн. Елиз. Никл., стр. 147.
- кн. Елиз. Эспер., вд. дсс., стр. 247.
- кн. Соф. Никл., стр. 129.
- Трубецкой, кн. Алдръ Пет., гс., кам-юнк., стр. 171.
- Трубецкой, кн. Андр. Вас., стр. 129.
- кн. Дм. Никл., сс., стр. 288.
- кн. Никл. Авдр., стр. 272.
- кн. Пет. Никл., кмрг., Московск. губ. предв. двор., стр. 10, 308.
- Трубицынъ, Никл. Вас., прч., стр. 218.
- Пет. Дм., гс., стр. 184.
- Трубниковъ, Алдръ Никл., въ зван. кмрг., дсс., стр. 242.
- Вас. Никл., Тверск. предв. двор., стр. 19, 288.
- Влад. Никл., ттс., стр. 288.
- Георг. Влад., кс., Спасск. предв. двор., стр. 5.
- Мих. Дорим., стр. 227.
- Никан. Арс., кр., стр. 288.
- Никл. Ив., от. кап., стр. 280.
- Никл. Никан., сс., стр. 288.
- Юр. Влад., стр. 166.
- Трусевичъ, Алдръ Ив., техникъ, стр. 337, 308.
- Авдр. Ив., стр. 316.
- Вас. Ив., стр. 316.
- Ив. Ив., дсс., стр. 337, 308.
- Конст. Ив., сс., стр. 337, 308.
- Максимила. Ив., стр. 337, 308.
- Никл. Ив., стр. 337, 308.
- Пав. Ив., ротм., стр. 337, 308.
- Христоф. Ив., стр. 337, 308.
- Як. Ив., дръ м., сс., стр. 337, 308.
- Трусковская, Мар. Степ., стр. 196.
- Трусовъ, Алдръ Сем., стр. 337, 228.
- Дм. Сем., нс., стр. 228, 337.
- Трутовскій, Алдръ Алдр., пдпрч., стр. 294.
- Труттъ, Пет. Пет., плк., стр. 243.
- Труфановъ, Влад. Пет., стр. 252.
- Трухачевъ, Никл. Влад., сс., стр. 140.



- Трухачевъ, Серг. Никл., кск., стр. 143.
- Трухинъ, Ив. Ал-фев., от. кап., стр. 172.
- Трушинскій, Дм. Андр., стр. 262.  
— Демосф. Фед., стр. 324.
- Туберозова (урожд. Голлинская), Алдра Пет., стр. 337.
- Туберозовъ, Ив. Конст., нс., стр. 337.  
— Конст. Як., стр. 338.  
— Леон. Конст., ка., стр. 338.  
— Пет. Конст., кс., стр. 338.
- Тугановская, Юзефа Конст., стр. 199.
- Тугариновъ, Дм. Вас., ген. маіоръ, стр. 327.  
— Мих. Вас., чл. Зеньковск. двор. оп., стр. 14, 327.
- Тукалло, Алина Пет., стр. 196.  
— Игн. Онуф. Меч.—Меч., стр. 112, 119.
- Тукальскій-Нелюбовичъ, Ант. Ад., стр. 201.  
— Владисл. Венед., стр. 201.  
— Ив. Венед., стр. 201.
- Тулинова, Ек. Пав., вд. дсс., стр. 138.
- Тулинскій, Алдръ Амфилохiev., плк. гв., стр. 253.
- Тулубьева, Анна Ар., стр. 261.
- Тулубьевъ, Алдръ Никл., нс., стр. 285.  
— Никл. Дм., стр. 308.  
— Никл. Пет., от. прч., стр. 261.  
— Як. Никл., ка., стр. 285.
- Туманскій, Алдръ Зах., кр., стр. 310.  
— Никл. Зах., от. гс., стр. 310.
- Тумновскій, Дм. Ив., стр. 311.  
— Ив. Ив., стр. 311.  
— Серг. Ив., стр. 311.
- Тумскій, Ив. Ив., гс., стр. 272.
- Тупаловъ, Вас. Ив., кап., стр. 171.
- Тураева, Ксен. Андр., стр. 338, 229.
- Тураевъ, Бор. Алдр., стр. 175, 338.
- Туриковъ, Никл. Ив., стр. 311.
- Турмышова, Мар. Еф., стр. 283.
- Туровскій, Цыпріянъ Клемент., стр. 249.  
— Юл. Клемент., стр. 249.
- Турчанинова, Александра, стр. 129.
- Турчаниновъ, Серг. Ал-фев., корнетъ, стр. 215.
- Турчаниновы (Наслѣдн. Ал-фя Алдр.), стр. 129.
- Турчинъ, Мих. Алдр., от. маіоръ, чл. Островск. двор. оп., стр. 15.
- Тутолминъ, Дм. Афан., шт.-ротм., стр. 184.  
— Ив. Фед., ген.-маіоръ, стр. 243.
- Тутурская, Алдра Евг., кс., стр. 277.
- Тутурскій, Дм. Ив., артил. кап., стр. 277.  
— Никл. Ив., гс., стр. 277.
- Тутурова, Юл. Ал-фев., стр. 324.
- Тухачевская, Соф. Валент., вд. гс., стр. 277.  
— Эм. Ив., вд. ген. маіора, стр. 277.
- Тухачевскій, Алдръ Мих., кск., Дорогобужск. депутат. двор., стр. 17, 277.  
— Никл. Никл., сынъ гс., стр. 277.
- Туча, Мар. Ив., жена врача, стр. 164.
- Тучкова, Ек. Дм., жена ген.-маіора, стр. 178.  
— Ек. Конст., вд. ген.-лейт., стр. 322.
- Тучковъ, Алдръ Пав., ген.-маіоръ, стр. 178, 228.  
— Никл. Никл., корн. зап., стр. 338.  
— Пав. Алдр., шт.-ротм., стр. 211.
- Тушневъ, Ив. Дм., гс., стр. 149.  
— Мих. Дм., кр., Павловск. депутат. двор., стр. 4, 149.
- Тхоржевскій, Корн. Владисл., пдплк., стр. 135.  
— Мод. Никл., стр. 227.  
— Никл. Никл., стр. 227.
- Тырковъ, Влад. Алдр., дсс., стр. 228.  
— Серг. Дм., стр. 228.
- Тыртовъ, Алдръ Пет., кап. 1 ранга, стр. 215.  
— Пет. Алдр., стр. 288.
- Тычина, Никл. Гавр., ттс., стр. 308.
- Тышкевичъ, Алдръ Ант., стр. 136.
- Тышкевичъ, гр. Алдръ Никл., стр. 169.  
— гр. Ант. Иос., стр. 119.  
— Болесл. Карл., стр. 191.  
— гр. Венед. Мих., стр. 196.  
— гр. Венед. Стан., стр. 169.  
— гр. Генр. Стан., стр. 169.  
— гр. Ив. Ив., стр. 119.  
— гр. Ив. Иос., стр. 196.  
— гр. Ив. Мих., стр. 193, 196.  
— гр. Иос. Иос., стр. 199, 197.  
— гр. Мар. Никл., стр. 196.  
— гр. Мих. Стан., стр. 169.  
— (Наслѣдн. гр. Ольгерда), стр. 193.  
— гр. Оск. Конст., стр. 193.
- Тышковская, Теофила Андр., стр. 168.
- Тышковскій, Феликсъ Стан., стр. 169.
- Тюкинъ, Влад. Мих., кр., стр. 287.
- Тюнинъ, Серг. Пет., ка., стр. 184.
- Тюнтевъ, Дм. Герас., сс., врачъ, стр. 307.
- Тюпинъ, Никл. Пет., засѣд. Краснинск. двор. оп., стр. 18.
- Тюриковъ, Влад. Никл., гс., стр. 127.  
— Вяч. Влад., гс., стр. 127.  
— Вяч. Никл., кап., стр. 127.  
— Серг. Дм., стр. 265.
- Тюряковъ, Никл. Пет., ттс., стр. 180.
- Тютрюмовъ, Алдръ Матв., кс., Кирилловск. депутат. двор., стр. 12, 227.  
— Ив. Матв., стр. 227.  
— Иг. Матв., стр. 227.  
— Матв. Ив., стр. 227.  
— Пав. Дм., стр. 225.
- Тютчева, Эрнестина Фед., вд. тс., стр. 230.
- Тютчевъ, Алдръ Ал-фев., кс., Мышкинск. предв. двор., стр. 22, 322, 338.  
— Никл. Пет., кап., стр. 265.
- Тяпкина, Ол. Ил., стр. 130.
- Тяпкинъ, Мелет. Ил., стр. 130.



## У

- Уварова (урожд. Меранди), Мар. Ег., вд. кр., стр. 295.
- Уваровъ, Влад. Фед., кр., стр. 289.
- Дм. Бор., пдпрч., стр. 275.
- Дм. Митроф., стр. 295.
- гр. Игн. Ал-фев., Бѣльск. предв. двор., стр. 17.
- гр. Игорь Ал-фев., предв. двор., стр. 212.
- Мих. Алдр., кр., стр. 272, 275.
- Ник. Дм., гс., стр. 235.
- Никл. Митроф., стр. 295.
- Серг. Апол., кмрг., сс., Волынск. губерн. предв. двор., стр. 3.
- гр. Феод. Ал-фев., хорунжій, стр. 212.
- Угличанинова, Мар. Серг., стр. 324.
- Угличаниновъ, Вас. Дм., стр. 324.
- Угличининъ, Конст. Дм., стр. 293.
- Угнѣвенко, Елиз. Алдр., стр. 164.
- Угрюмовъ, Ал-ѣй Алдр., ттс., стр. 291.
- Андр. Вас., пдпрч., стр. 131.
- Валер. Вас., кр., стр. 131.
- Вас. Вас., гс., стр. 131.
- Дм. Алдр., вс., стр. 131.
- Дм. Вас., прч., стр. 131.
- Узнанскій, Влад. Викент., прч., стр. 281.
- Украинцевъ, Вас. Пет., стр. 265.
- Улазовскій, Мих. Фед., от. ка., стр. 309.
- Улазовскій-Головно, Ив. Ег., стр. 209.
- Наркизъ Ант., стр. 209.
- Пет. Вас., кск., стр. 209.
- Сем. Ант., гс., стр. 209.
- Як. Георг., стр. 209.
- Улановъ, Асанъ Мурза, засѣд. Симферопольск. двор. оп., стр. 18.
- Улашинъ, Влад. Кипр., стр. 169.
- Владисл. Леонар., стр. 169.
- Каз. Леонар., стр. 169.
- Ульрихъ, Францъ Франц., дсс., стр. 134.
- Ульянина, Анна Никл., дочь кск., стр. 218.
- Праск. Никл., дочь кск., стр. 218.
- Ульянинъ, Алдръ Никл., ка., стр. 218, 216, 215, 221.
- Ал-ѣй Никл., ттс., стр. 275.
- Влад. Никл., стр. 275.
- Ульянова, Эм. Карл., стр. 272.
- Ульяновъ, Ив. Льв., ттс., стр. 308.
- Уманецъ, Мар. Никл., вд. дсс., стр. 317.
- Умановъ, Никл. Ал-фев., стр. 235.
- Умова, Лид. Никл., стр. 266.
- Умовъ, Алдръ Ив., стр. 166.
- Пав. Ив., стр. 166.
- Пет. Ив., стр. 266.
- Умыруко-Запольскій, Никл. Ос., пдпрч., стр. 297.
- Умястовскій, Бронисл. Эмилиев., стр. 119.
- Владисл. Каз., стр. 119.
- Марьянъ Эмилиев., стр. 119.
- Унгерманъ, Пет. Мих. Март., стр. 122.
- Унгернъ-Штернбергъ, бар. Перново-Феллинск. депутат., стр. 9.
- бар. Вильгельмъ, стр. 189.
- бар. Георгъ, стр. 189.
- бар. Карлъ, стр. 189.
- бар. Конрадъ, стр. 189.
- бар. Леонар. Пав., стр. 174.
- бар. Оск. Пав., Перново-Феллинск. депутат. двор., стр. 9, 189.
- Унковская, Ек. Вильг., жена ген.-лейт., стр. 235.
- Ек. Ив., дочь адм., стр. 145.
- Унковскій, Кирил. Кирил., чл. Тихвинск. двор. оп., стр. 12.
- Никл. Мих., кс., стр. 172.
- Пав. Дм., прч., стр. 228.
- Сем. Алдр., кр., стр. 328.
- Сем. Ив., мичм., Перемышльск. депутат. двор., стр. 6.
- Унтербергеръ, Сем. Фед., сс., стр. 338.
- Уньковская, Мар. Никиф., стр. 227.
- Мар. Як., стр. 225.
- Унѣховскій, Иос. Венед., стр. 194.
- Францъ Венед., стр. 196.
- Упорниковъ, Ал-ѣй Ив., есаулъ, стр. 158.
- Вас. Ив., стр. 158.
- Мих. Ив., стр. 158.
- Пет. Ив., есаулъ, стр. 158.
- Урениусъ, Анна Никл., вд. инж. прч., стр. 246.
- Урсулъ, Ал-ѣй Ив., сс., стр. 141.
- Урсинъ-Нѣмцевичъ, Ив. Фадд., дсс., Гродненск. губерн. предв. двор., стр. 4.
- Марцелій Ив., гс., стр. 153.
- Ром. Ив., стр. 153.
- Юл. Ив., стр. 153.
- Урсова, княжна Анна Валер., стр. 319.
- кн. Ек. Пет., вд. ген.-лейт., стр. 277.
- княжна Нат. Валер., стр. 319.
- княжна Ол. Валер., стр. 319.
- кн. Праск. Алдр., стр. 169.
- Урусовъ, кн. Алдръ Дм., дсс., церемонійм., Сычевск. депутат. двор., стр. 17, 278.
- кн. Алдръ Пет., гв. ротм., стр. 273.
- кн. Влад. Дм., дсс., Сычевск. предв. двор., стр. 17, 278.
- кн. Влад. Мих., кс., Дорогобужск. предв. двор., стр. 17, 221, 277.
- кн. Влад. Никл., дсс., Ярославск. предв. двор., стр. 22, 338.
- кн. Дм. Сем., стр. 338.
- кн. Фед. Мих., ген.-майоръ, стр. 221, 215.
- кн. Юл. Дм., дсс., стр. 278, 301.
- Усовъ, Алдръ Степ., стр. 212.
- Никл. Никл., вс., стр. 212.



- Устимовичъ, Ек. Фед., жена прч., стр. 164.  
— Конст. Никл., нс., стр. 179.
- Устинова, Варв. Вас., стр. 260.
- Устиновъ, Алдръ Мих., дсс., стр. 235, 270.  
— Мих. Вас., дсс., стр. 268.  
— Мих. Мих., ген.-маюръ, стр. 268, 243.
- Устругоза, Мар. Степ., жена плк., стр. 169.
- Устьецкая, Мар. Пав., жена нс., стр. 260.
- Уткинъ, Пет. Мих., ттс., засѣд. Нижнедѣвицк. двор. оп., стр. 4, 146.  
— Степ. Пет., дсс., стр. 287.
- Ухановъ, Святосл. Вас., кс., стр. 267.
- Ухтомская, Анна Никл., стр. 324.
- Ухтомскій, кн. Алдръ Алдр., мичманъ, стр. 338.  
— кн. Алдръ Никл., ттс., стр. 275.  
— кн. Ал-ѣй Никл., от. мичм., стр. 338.  
— кн. Мих. Никл., гс., стр. 275.
- Ухтомскій, кн. Пав. Леон., стр. 166.  
— кн. Серг. Пет., кап. 1 ранга, Устюжск. предв. двор., стр. 12, 228, 338.
- Ушанова, Варв. Андр., вд. ротм., стр. 178.  
— Варв. Плат., жена гс., стр. 143.  
— Ек. Алдр., стр. 218.  
— Людм. Матв., жена прч., стр. 260.  
— Мар. Ив., стр. 321.  
— Нат. Никит., вд. кап., стр. 235.
- Ушановъ, Ал-ѣй Серг., корн., стр. 273.  
— Андр. Андр., стр. 267.  
— Андр. Конст., прч., стр. 184, 218.  
— Вас. Никл., гс., стр. 143.  
— Влад. Никл., стр. 324.  
— Ив. Ал-ѣев., ка., засѣд. Раненбургск. двор. оп., стр. 15.  
— Ив. Никанд., засѣд. Бирюченск. двор. оп., стр. 4, 139.  
— Конст. Мих., идирч., стр. 275.  
— Корнилій Алдр., кс., стр. 218.
- Ушановъ, Леон. Ал-ѣев., Бѣжецк. предв. двор., стр. 19.  
— Мих. Андр., стр. 267.  
— Мих. Ив., прч., стр. 117, 338.  
— Никл. Ал-ѣев., от. плк., стр. 172.  
— Никл. Дм., прч., стр. 260.  
— Никл. Никл., стр. 224.  
— Никл. Пав., стр. 228.  
— Пав. Гавр., кс., стр. 139.  
— Пет. Афан., ттс., стр. 338.  
— Руфъ Ал-ѣев., шт.-кап., стр. 230.  
— Серг. Мих., от. плк., стр. 273.  
— Юрій Алдр., кск., засѣд. Саранск. двор. оп., стр. 13.  
— Як. Афан., нс., Мышкинск. депутат. двор., стр. 22, 321, 322, 338.
- Ушинская (урожд. Дорошенко), Над. Сем., вд. сс., стр. 309.
- Ушинскій, Влад. Конст., стр. 316.  
— Конст. Конст., стр. 316.
- Ушкинъ, Степ. Пет., Осташковск. предв. двор., стр. 19.

## Ф

- Фадѣевъ, Алдръ Алдр., ген. отъ артил., стр. 243.
- Фалина, Нат. Мих., жена сс., стр. 235.
- Фалинъ, Алдръ Ив., кск., стр. 235.
- Фальковская, Мар. Генр., стр. 193.
- Фальковскій, Мих. Кает., от. прч., стр. 317.  
— Никл. Франц., стр. 122.
- Фалѣева, Соф. Як., жена от. дсс., стр. 243.
- Фаренгольцъ, Валер. Ив., стр. 250.
- Фатовъ, Никл. Глѣб., кс., стр. 263.
- Фатуровскій, А. Н., кс., Тираспольск. предв. двор., стр. 21.
- Фатьяновъ, Вас. Мих., стр. 273.
- Фатѣева, Анна Никл., стр. 301.
- Фатѣевъ, Никл. Льв., сс., стр. 301.
- Фатцъ, Отт. Карл., стр. 205.
- Фегезанъ-фонъ, Готгардъ Теод., стр. 9, 189.  
— Робертъ, стр. 189.  
— Эрнстъ, стр. 189.
- Федорова, Мар. Алдр., стр. 159.  
— Мар. Ал-ѣев., жена кр., стр. 235.  
— Ол. Вас., жена кск., стр. 164.  
— Праск. Ег., стр. 272.
- Федоровъ, Алдръ Ив., стр. 235.  
— Ал-ѣй Раф., идпрч., стр. 270.  
— Дм. Мих., стр. 280.  
— Дм. Никл., прап., стр. 233.  
— Конст. Льв., стр. 164.  
— Мих. Ив., гс., стр. 235, 301.
- Федоровъ, Пет. Ив., стр. 301.  
— Раф. Алдр., ттс., стр. 270.
- Федорчуковъ, Вас. Андр., стр. 221.  
— Ег. Андр., стр. 221.  
— Матв. Андр., стр. 221.  
— Пет. Андр., стр. 221.  
— Тим. Андр., стр. 221.
- Федосѣевъ, Алдръ Мих., ка., чл. Волчанск. двор. оп., стр. 21, 296.  
— Бор. Вас., стр. 324.  
— Бор. Ив., сс., стр. 324, 131.  
— Леон. Ал-ѣев., прч., стр. 131.  
— Никл. Мих., Волчанск. депутат. двор., стр. 21, 296.  
— Пав. Алдр., стр. 147.  
— Пет. Ал-ѣев., от. ка., стр. 131.  
— Серг. Ал-ѣев., стр. 131.
- Федотовъ, Алдръ Леонт., плк., стр. 225.



- Федотовъ - Чеховской, Влад. Алдр., сс., стр. 291.
- Федченко, Ол. Алдр., вд. ттс., стр. 212.
- Федюкинъ, Конст. Ив., стр. 265.
- Пет. Ив., прч., стр. 265.
- Федюшинъ, Никл. Алдр., прап., стр. 182.
- Фелькерзамъ, бар. Августъ, стр. 189.
- бар. Арминъ, стр. 175.
- бар. Вальтеръ, стр. 189.
- фонъ, бар. Пет. Юр., стр. 193.
- Фелькнеръ, Дм. Илюд., прч., Славяносербск. депутат. двор., стр. 5.
- Фененко, Ив. Ром., сс., Кралевацк. предв. двор., стр. 22, 313.
- Иос. Ром., ка., стр. 313.
- Плат. Вас., кр., стр. 313.
- Як. Мих., от. кск., стр. 309.
- Фенинъ, Иос. Валер., стр. 301.
- Никл. Валер., гс., стр. 301.
- Фенская, Иозефина Людв., стр. 203.
- Ферзенъ, бар. Готлибъ, стр. 189.
- Фесенко, Ив. Ос., стр. 305.
- (Наслѣдн. Троф. Ал-ѣев.), стр. 313.
- Феткевичъ, Эд. Иос. Авг., стр. 122.
- Фиглева, Анна Вас., стр. 285, 278.
- Мар. Ив., вд. шт.-ротм., стр. 285.
- Фиглевъ, Никл. Пет., Ржевск. депутат. двор., стр. 19.
- Фигнеръ, Никл. Никл., стр. 166.
- Пет. Никл., стр. 166.
- Филатова, Мар. Фед., стр. 324.
- Филатовъ, Бор. Фед., стр. 218, 215.
- Мих. Нил., стр. 270, 237.
- Никита Никл., стр. 270.
- Пет. Мих., пдплк., стр. 272.
- Пет. Фед., ттс., стр. 237.
- Филатьева, Мар. Ив., вд. прч., стр. 159.
- Филатьевъ, Георг. Викт., стр. 159.
- Филенковъ, Никл. Мих., плк., стр. 155.
- Филимоновъ, Алдръ Вас., стр. 182.
- Филимоновъ, Иос. Ив., корн., стр. 229.
- Никл. Дм., нс., стр. 134.
- Пав. Ив., ка., стр. 180.
- Филиповичъ, Ал-ѣй Андр., сс., стр. 117.
- Филипова, дочь шт.-ротм., стр. 140.
- Филиповъ, Алдръ Никл., кс., стр. 243.
- Матв. Мих., дсс., стр. 280.
- Пав. Алдр., дсс., стр. 295.
- Филипсонъ, Никл. Никл., гс., Свяжск. предвод. двор., стр. 5, 166.
- Серг. Никл., стр. 166.
- Филоновъ, Бор. Григ., гс., стр. 305.
- Вас. Андр., стр. 256.
- Ив. Андр., стр. 256.
- Никл. Льв., стр. 305.
- Философова, Анна Пав., вд. дсс., стр. 260.
- Философовъ, Влад. Влад., стр. 260.
- Григ. Никл., сс., стр. 321.
- Дм. Алдр., стр. 260.
- Дм. Влад., стр. 260.
- Мих. Ал-ѣев., гв. шт.-кап., стр. 215, 218.
- Пав. Влад., прч., стр. 338, 260.
- Финке, Влад. Эд., от. шт.-ротм., чл. Лидск. двор. оп., стр. 1.
- Фирксъ, бар. Отт. Фридр., стр. 175.
- бар. Теа Алдр., стр. 175.
- фонъ, бар. Эм. Эвальд., стр. 175.
- бар. Эрн. Лебрехт., стр. 175.
- фонъ, бар. Эрн. Фридр., Тальсенск. предв. двор., стр. 7.
- Фирсовъ, Георг. Андр., канд. правъ, Старобѣльск. предв. двор., стр. 21, 148, 303.
- Георг. Георг., ка., стр. 148.
- Никл. Георг., пдпрч., стр. 303.
- Никл. Ег., пдпрч., Старобѣльск. депутат. двор., стр. 21.
- Фитингофъ, бар. Арнольдъ, стр. 186.
- Конст. Пав., стр. 124, 189.
- Фитингофъ-Шель, бар. Адел. Алдр., стр. 283.
- Фитингофъ-Шель, бар. Арнол. Готгард., стр. 124.
- Фицнеръ, Геннад. Алдр., кск., стр. 263.
- Фицхелауровъ, Пет. Вас., плк., стр. 155.
- Фишеръ, Алдръ Ад., ген.-лейт., стр. 246.
- Болесл. Ад., дсс., стр. 243.
- Фиорентини, Владисл. Ант., стр. 119.
- Флегонтова, Юл. Дм., стр. 225.
- Флеровъ, Всев. Алдр., стр. 288.
- Серг. Алдр., кск., стр. 288.
- Флоринскій, Алдръ Алдр., кр., стр. 260.
- Флюгъ, Алдра Ант, дочь прч., стр. 146.
- Фовелинъ, Карл. Густ., дсс., стр. 260.
- Фовицкая, Нат. Гавр., стр. 164.
- Фогель, Мих. Алдр., стр. 204.
- Фокинъ, Ал-ѣй Никл., от. корн., чл. Петровск. двор. оп., стр. 17, 268.
- Фокъ, Бор. Алдр., Тихвинск. депутат. двор., стр. 12.
- Над. Фед., стр. 293.
- Никл. Алдр., стр. 293.
- Фольборгъ, Никл. Алдр., дсс. стр. 243.
- Фольманъ, Альфр. Ив., стр. 172.
- (урожд. Брантъ), Зив. Дм., стр. 266.
- Фонвизинъ, Ив. Серг., сс., стр. 269.
- Формулевичъ, Болесл. Карл., стр. 124.
- Фортини, Серг. Мих., корн., засѣд. Тимск. двор. оп., стр. 8, 184.
- Фортуатовъ, Ив. Дм., кс., стр. 127.
- Фотинскій, Алдръ Ром., нс., чл. Владиміровол. двор. оп., стр. 3.
- Фохтъ, Андр. Серг., стр. 328.
- Ферд. Льв., стр. 194.
- Франковскій, Ад. Владисл.-Нарциз., от. корн., стр. 136.
- Карлъ Конст.-Нарциз., стр. 136.
- Франкъ, Викт. Густ., от. плк., стр. 243.
- Франція, Всев. Алферіев., шт.-кап., стр. 322.



- Францисонъ**, Викт. Ад., гс., засѣд. Дмитровск. двор. оп., стр. 8, 176.  
— Влад. Ад., гс., стр. 182.
- Фредериксъ**, бар. Алдръ Льв., гв. прч. зап., стр. 272.  
— бар. Влад. Бор., ген.-адъют., ген.-лейт., стр. 243.  
— бар. Левъ Алдр., ген.-лейт., стр. 272.
- Фредро**, Изид. Викент., стр. 249.
- Фрей**, Алдръ Як., дсс., стр. 243.
- Фрейгерръ фонъ Вольфъ**, Эбергардъ, стр. 189.
- Фрейманъ**, Влад. Густ., шт.-ротм., стр. 184.  
— фонъ, Германъ, стр. 189.
- Фрейтагъ-Лорингговень**, бар. Альфредъ, стр. 189.  
— бар. Леонъ, стр. 189.  
— бар. Рейнгардъ, стр. 189.  
— сар. Рейнгольдъ, стр. 189.  
— бар. Родерихъ, стр. 189.
- Фриде**, Алдръ Юр., дсс., стр. 233.
- Фриде**, Ал-ѣй Як., ген.-лейт. ген. шт., стр. 338.
- Фризель**, Алдръ Мих.; дсс., Юрьеveck. предв. двор., стр. 7.
- Фрикень-фонъ**, Алдръ Фед., гв. шт.-кап., стр. 284.  
— Ал-ѣй Алдр., стр. 226.  
— Арк. Алдр., стр. 226.  
— Фед. Алдр., прч., стр. 226.
- Фришъ**, Влад. Эд., кам.-юнк., стр. 338.
- Фролова** (урожд. Величко). Анна Льв., жена пдплк., стр. 302.  
— Евд. Ив., стр. 283.
- Фроловъ**, Алдръ Михѣев., кр., стр. 231.  
— Алдръ Никл., хорунж., стр. 159.  
— Дм. Никл., пдплк., Мещовск. депутат. двор., стр. 6.  
— Матв. Вас., нс., стр. 117.
- Фроловъ**, Михѣй Корнил., шт.-ротм., стр. 230, 231  
— Никл. Алдр., стр. 159.  
— Як. Ал-ѣев., ка., стр. 159.
- Фроловъ-Багрѣвъ**, Пет. Викт., прч., стр. 254.
- Фроловы** (Наслѣдн. Леон. Сем.), стр. 236.  
— (Наслѣдн. Никл. Пет.), стр. 146.
- Фромандіеръ**, Алдръ Пав., сс., Могилевск. губ. предв. двор., стр. 10.
- Фроммъ**, Карлъ Христоф., дсс., стр. 120.
- Фронткевичъ**, Ипп. Брунонъ-Ад., стр. 136.
- Функъ**, Елиз. Ег., дочь нс., стр. 338.  
— Ол. Ант., вд. нс., стр. 338.
- Фуфаевскій**, Леон. Никит., плк., стр. 225.

## X

- Хабанова**, Анаст. Фед., стр. 225.
- Хабаловъ**, Вас. Сем., прч., стр. 225.  
— Георг. Сем., шт.-кап., стр. 225.  
— Евг. Сем., пдпрч., стр. 225.  
— Сем. Вас., плк. артил., стр. 225.  
— Серг. Сем., пдплк., стр. 225.
- Хавскій**, Никл. Ив., кск., засѣд. Рязанск. двор. оп., стр. 15.
- Хаецкій**, Алдръ Франц., ка., чл. Минск. двор. оп., стр. 10.
- Халютинъ**, Ал-ѣй Ефим., ттс., засѣд. Рославльск. двор. оп., стр. 18.  
— Ив. Никл., нс., стр. 212.  
— Фед. Пет., ка., стр. 138.
- Хамецъ**, Бонавентура Иоак., стр. 136.
- Ханевскій**, Вас. Лук., стр. 209.  
— Никан. Лук., стр. 209.
- Ханенко**, Алдръ Алдр., нс., стр. 328.  
— Алдръ Ив., от. дсс., стр. 320, 319.  
— Ев. Богд., жена кск., стр. 320.  
— Ев. Вас., жена дсс., стр. 320.  
— Ив. Ив., от. кск., стр. 320.  
— Пет. Ал-ѣев., стр. 311.  
— Раиса Вас., жена кск., стр. 178.
- Ханжинъ**, Алдръ Ил., нс., стр. 117.
- Хантинская** (урожд. Солонина), Анна Кирил., жена гс., стр. 258.
- Хантинскій**, Вас. Ив., гс., стр. 258.
- Ханыкова**, Алдра Ив., стр. 145.  
— Над. Степ., стр. 324.
- Ханыковъ**, Алдръ Дм., шт.-кап., стр. 233.  
— Дм. Степ., стр. 324.  
— Ив. Льв., гс., стр. 224, 228.  
— Митроф. Дм., шт.-кап., стр. 233.
- Ханыковъ**, Николай, стр. 129.  
— Пет. Дм., стр. 324.  
— Фед. Фед., стр. 132.
- Харевичъ**, Стан. Ильдеф., стр. 194.
- Харжевская**, Соф. Алдр., стр. 250.
- Харжевскій**, Вас. Григ., стр. 250.
- Харзѣвъ**, Дм. Ив., стр. 324.
- Харина**, Анна Плат., дочь ттс., стр. 141.
- Харинъ**, Никл. Никл., стр. 148.  
— Плат. Никл., прч., стр. 148, 303.  
— Филип. Ал-ѣев., ка., стр. 303.
- Харкѣвичъ**, Ал-ѣй Як., кр. стр. 146.  
— Квинтилианъ Никл., прч., стр. 147.  
— Никл. Вас., сс., стр. 147.  
— Як. Ал-ѣев., дсс., стр. 147.
- Харламовъ**, Влад. Никл., кап., стр. 243.
- Харченко**, Анаст. Евс., жена прч., стр. 164.



- Харченко, Аристар. Ив., сс., стр. 328, 319.  
 — Елиз. Фед., жена сс., стр. 319.  
 — Ив. Фед., стр. 338.  
 — Як. Фед., стр. 338.
- Хвостова, Анна Ив., стр. 145.  
 — Эм. Ал-фев., стр. 143.
- Хвостовъ, Дм. Никл., гс., стр. 288.
- Хвоцинская, Вар. Алдр., стр. 272.  
 — Елиз. Прокоф., вд. шт.-кап., стр. 145.
- Хвоцинский, Ал-фй Влад., шт. ротм., стр. 292.  
 — Богд. Вас., ген.-маіоръ, стр. 138.  
 — Влад. Вас., ттс., стр. 215.  
 — Евсигн. Вас., кр., засѣд. Козловск. двор. оп., стр. 19.  
 — Никл. Авр., маіоръ, стр. 178.  
 — Никл. Влад., от. гв. плк., Сенгилеевск. депутат. двор., стр. 17.
- Хелковский, Юл. Руд., стр. 196.
- Хелминскій, Владисл. Феликс., стр. 252.
- Хелмская (урожд. Александровичъ), Ол. Фед., жена прч., стр. 309.
- Хилкова, кн. Анна Мих., стр. 250.
- Хильчевскій, Георг. Мих., от. кр., стр. 317.  
 — Ив. Мих., от. гс., стр. 317.
- Хитринъ, Левъ Ал-фев., кс., чл. двор. оп., стр. 12.
- Хитрово, Алдръ Мих., гв. плк., стр. 229.  
 — Влад. Мих., кап., стр. 229.  
 — Левъ Арк., стр. 185.  
 — Никл. Мих., ген.-маіоръ, стр. 229.  
 — Никл. Никл., стр. 231.  
 — Серг. Конст., ттс., стр. 231.  
 — Юл. Сем., стр. 178.
- Хитунъ, Евгр. Андр., стр. 311.
- Хлоповъ, Фед. Ал-фев., прч., чл. Зміевск. двор. оп., стр. 21, 297.
- Хлѣбниковъ, Иліод. Никл., кск., Рыбинск. предв. двор., стр. 22, 338.  
 — Конст. Леон., стр. 233.
- Хлѣбниковъ, Никл. Харламп., ттс., стр. 117.  
 — Пет. Харламп., ка., стр. 117.  
 — Харламп. Никл., дсс., Астраханск. губ. предв. двор., стр. 1, 117.
- Хлюдинскій, Влад. Фортун., стр. 209.  
 — Конст. Фортун., стр. 209.  
 — Пав. Фортун., стр. 209.
- Хмара, Ад. Гиляр., стр. 196.
- Хмелевскій, Серг. Вас., от. прч., засѣд. Духовщинск. двор., оп., стр. 18.
- Хмырова (урожд. Гаршина), Мар. Ег., вд. кс., стр. 143.
- Хмѣлевскій, Пет. Елис., ка., стр. 185.  
 — Юл. Конст. — Викент., ка., стр. 122.
- Хмѣлевъ, Леон. Неонов., гс., стр. 261.
- Ховаевъ, Степ. Ил., стр. 159.
- Ховринъ, Пет. Алдр., ва., стр. 275.
- Ходасевичъ, Ант. Ив., стр. 191.  
 — Ив. Изид.—Ант., стр. 122.
- Ходневичъ, Ал-фй Мих., кр., стр. 147.  
 — Автон. Эдм., стр. 249.  
 — Вас. Никл., стр. 209.  
 — гр. Владисл. Меч., стр. 136.  
 — Іос. Іос., стр. 209.  
 — Каз. Никл., стр. 209.  
 — гр. Карлъ Меч., стр. 198.  
 — Пав. Никл., стр. 209.
- Ходнева, Зин. Ив., вд. пдплк., стр. 284.  
 — Зин. Никл., стр. 284.
- Ходневъ, Алдръ Сем., дсс., стр. 338, 280.  
 — Влад. Сем., дсс., стр. 273.  
 — Конст. Никл., стр. 284.  
 — Никл. Никл., стр. 284.
- Ходoley, Алдръ Никл., стр. 253.
- Ходоровскій, Урб. Іос., стр. 136.
- Ходская, Лид. Никл., стр. 138.
- Хоецкій, Іос. Стан.—Моціан., стр. 316.  
 — Люц. Іос., стр. 316.
- Хозикова, Анна Пет., вд. плк., стр. 281.
- Хойнацкій, Алдръ Ив., дсс., стр. 169.
- Холева, Над. Ив., жена шт.-кап., стр. 164.
- Холевинскій, Иліод. Мих., засѣд. Тульск. двор. оп., стр. 20.
- Холодовская, Мар. Никл., жена гв. плк., стр. 302.
- Холодовскій, Зах. Зах., кр., стр. 313.  
 — Ив. Ив., гв. плк., стр. 303.
- Холоневская, Бальтазара Ив., стр. 250.
- Холоповъ, Серг. Серг., кр., Бѣлозерск. предв. двор., стр. 11.
- Хоменко, Антон. Елис., вд. пдплк., стр. 141.  
 — Влад. Герас., от. маіоръ, стр. 309.  
 — Никл. Як., кр., чл. Кобелякск. двор. оп., стр. 14.
- Хоментовскій, Алдръ Як., ттс., Оршанск. депутат. двор., стр. 10.  
 — Пав. Мих., стр. 196.  
 — Фед. Як., кск., Оршанск. предв. двор., стр. 10.
- Хоминскій, Ив. Ал-фев., гс., стр. 328, 319.  
 — Мих. Фед., канд. правъ, стр. 328, 319.  
 — Ос. Стан., стр. 120.
- Хомутова, Леонія Никл., стр. 324.  
 — Мар. Пав., стр. 324.
- Хомутовъ, Алдръ Алдр., стр. 338.  
 — Алдръ Серг., стр. 324.  
 — (Гамильтонъ), Ив. Алдр., прап. зап., кр., стр. 338.  
 — Ив. Дм., кап., стр. 338.  
 — Леон. Никл., стр. 338.  
 — Мих. Дм., стр. 324.  
 — Никл. Иліод., ттс., Ростовск. депутат. двор., стр. 22.  
 — Никл. Иллар., стр. 338.  
 — Пав. Фед., шт.-кап., Кинешемск. предв. двор., стр. 7.  
 — Серг. Алдр., Рыбинск. депутат. двор., стр. 22, 338.  
 — Серг. Дм., стр. 324, 338.
- Хомутовы (Наслѣдн. Дм. Никл.), стр. 324.
- Хомяковъ, Мих. Дм., стр. 264.  
 — Никл. Ал-фев., дсс., стр. 278, 262.



- Хоненко, Никл. Моис., от. шт.-кап., стр. 318.  
Хонский, Адр. Стап., ка., стр. 135.  
Хоперсковъ, Сем. Ив., стр. 159.  
Хорбновскій, Каз. Викент., стр. 250.  
Хорватъ, Алдръ Льв., кск., Витебск. предв. двор., стр. 2.  
Хоревичъ, Юс. Ант., стр. 122.  
Хоржевскій, Никл. Франц., от. кап., стр. 311.  
Хорошевскій, Эд. Мих., стр. 301.  
Хорошиловъ, Як. Дм., вс., стр. 147.  
Хотинская, Алдра Серг., стр. 129.  
— Мар. Плат., жена кс., стр. 246.  
Хотинскій, Мих. Ив., стр. 129.  
Хотяинцевъ, секундъ-маіоръ, стр. 129.  
— Алдръ Алдр., кск., стр. 215, 284, 216.  
— Вас. Алдр., кск., стр. 215, 216, 284.  
— Дм. Вас., ка., стр. 215, 216.  
— Никл. Вас., шт.-ротм., Арзамск. депутат. двор., стр. 11, 215, 216.  
Хотяновскій, Алдръ Фед., кр., стр. 328.  
Хохлова, Алдра Мих., вд. прч., стр. 235.  
Хоцяновскій, Адол. Пет., дсс., стр. 205.  
Храмцовъ, Ив. Тим., стр. 164.  
Храпицкій, Алдръ Пет., гс., чл. губерн. двор. оп., стр. 2.  
Храповицкая, Анис. Алдр., стр. 218.  
Храповицкій, Алдръ Ив., корн., Малояроsl. предв. двор., стр. 6.  
— Влад. Сем., плк. гв., стр. 132.  
— Леон. Пав., от. прч., стр. 286.  
Хреповичъ, гр. Мих. Ирин., дтс., стр. 199, 193.  
Хржановскій, Алдръ Ив., стр. 201.  
— Алдръ Юс., стр. 284.  
— Никл. Юс., ка., стр. 284.  
Хржонцевскій, Ант. Цез., стр. 169.  
— Юс. Цез., стр. 169.  
Хржоновичъ, Валер. Франц., стр. 122.  
— Фед. Ос. - Игн., стр. 122.  
Хриповъ, Пав. Алдр., стр. 264.  
Христіани, Никл. Вас., ген.-лейт., стр. 176, 178.  
Христофорова, Клеоп. Пет., жена гс., стр. 164.  
— Ол. Мих., вд. плк., стр. 164.  
Христофоровъ, Дм. Вас., стр. 159, 164, 5.  
Христофоровъ, Никл. Вас., пдплк., стр. 164.  
Хруцкая, Констанція Юс., стр. 201.  
Хрущевъ, Никл. Пет., кск., стр. 176.  
— Пав. Мих., дсс., стр. 178, 184.  
Хрущова, Ел. Констан., жена кс., стр. 145.  
— Нат. Алдр., вд. вс., стр. 304, 302.  
Хрущовъ, Алдръ Григ., стр. 145.  
— Ив. Алдр., дсс., стр. 243.  
— Констан. Григ., врачъ стр., 145.  
— Митроф. Алдр., кск., стр. 302.  
— Мих. Алдр., кск., стр. 284.  
— Мих. Андр., гс., Веневск. депутат. двор., стр. 20, 289.  
— Пав. Дм., стр. 294.  
— Пав. Мих., дсс., кмрг., стр. 175, 289, 211.  
Худековъ, Никл. Серг., кск., стр. 264.  
— Серг. Никл., от. маіоръ, Скопинск. предв. двор., стр. 15, 264.  
Худолѣй, Вас. Пав., от. кск., стр. 310.  
Худорбій, Алдръ Федот., стр. 316.  
— Вас. Вас., стр. 316.  
— Вас. Федот., стр. 316.  
— Влад. Федот., стр. 316.

## Ц

- Цвилевъ, Андр. Алдр., стр. 338.  
Цвѣтаева, Алдра Ив., стр. 266.  
Цвѣтковъ, Влад. Никл., вс., стр. 247.  
— Пав. Плат., сс., стр. 219.  
Цебриковъ, Мих. Мих., от. ген.-маіоръ, стр. 301.  
Цевловскіе (Наслѣдн. Демьяна Ив.), стр. 278.  
Цеге-фонъ-Мантейфель, Алдра Филип., стр. 184.  
Цейбахъ, Нат. Юс., вд. маіора, стр. 149.  
Цейдлеръ, Никл. Алдр., прч., стр. 145.  
Цеймернъ, Никл. Макс., ген.-маіоръ, стр. 243.  
Цеклинскій, Вас. Сав.от. ген.-лейт., стр. 234.  
Целебровскій, Леон. Ив., стр. 133.  
Целепи, Леон. Никл., стр. 243.  
Целеппи (Наслѣдн. Никл. Мих.), стр. 246.  
— (Наслѣдн. Юл. Пет.), стр. 246.  
Цельшертъ, Анфиса Пав., стр. 184.  
Цемировъ, Влад. Мих., ген.-маіоръ, стр. 262.  
Центерова, Евд. Дм., стр. 164.  
Цертелевъ, Дм. Никл., гс., Спасск. предв. двор., стр. 18.  
Церетели, кв. Сем. Георг., кс., Кутаисск. губ. предв. двор., стр. 8.  
Цибульская, Мар. Андр., вд. ка., стр. 178.  
Цибульскій, Дм. Фед., ка., чл. Ковельск. двор. оп., стр. 3.  
Цивинскій, Вас. Ив., гс., стр. 256.  
— Як. Алдр., стр. 256.  
Цидзикъ, Андр. Матеуш., стр. 153.  
Цимбалинъ, Алдръ Ив., кр., стр. 275.  
— Вас. Алдр., Хвалынск. депутат. двор., стр. 17.  
Циммерманъ, Елиз. Ив., стр. 324.



- Цитовичъ, Алдръ Пав., стр. 313.  
— Макс. Пав., кск., стр. 313.  
— (Наслѣдн. Никл. Пав.), стр. 313.
- Цитро, Исаакъ Ант., сс., стр. 277.
- Цихоцкій, Ос. Ив., стр. 153.
- Цишевскій, Ант. Ант., стр. 136.
- Цуриковъ, Бор. Капит., стр. 136.  
— Ив. Ал-ѣев., прч., стр. 142.  
— Капит. Григ., от. кск., стр. 136.  
— Никл. Ал-ѣев., гс., стр. 142, 4.  
— Серг. Андр., плк., стр. 231.  
— Серг. Никл., вс., стр. 229.
- Цуръ-Мюлень - фонъ, Аргуръ Ферд., ландр., стр. 22, 189.  
— Вальтеръ, стр. 189.
- Цуръ-Мюлень, Георгъ, стр. 189.  
— Е., стр. 189.  
— Лео, стр. 189.  
— Ферд. Ферд., чл. двор. Сирот. Суда, стр. 22.  
— Ямесь, стр. 189.
- Цыбульскій, Карлъ Игн., стр. 252.
- Цыганенко, Анна Ив., стр. 164.
- Цыганкова, Варв. Вас., стр. 159.
- Цыганкова-Куриленко, Ол. Дм., вд. шт.-ротм., стр. 143.
- Цыглеръ - фонъ, Никл. Пет., гс., стр. 296.  
— Як. Никл., стр. 301.
- Цызыревъ, Пав. Пав., Вяземск. депутат. двор., стр. 17.  
— Фед. Фед., дсс., стр. 277.
- Цыловъ, Никл. Никл., сс., стр. 243.
- Цымбалистовъ, Вас. Вас., сс., Чигиринск. предв. двор., стр. 6.
- Цѣнинъ, Алдръ Никл., гс., Пронск. депутат. двор., стр. 15, 265.  
— Ив. Дм., Могилевск. предв. двор., стр. 13.  
— Никл. Никл., корн., стр. 265.  
— Фед. Фед., ттс., засѣд. Веневск. двор. оп., стр. 20, 289.
- Цѣхановецкій, Игн. Флоріанъ Игн., стр. 209.  
— Стан. Игн., стр. 209.
- Цѣхановскій, Ад. Венед., стр. 209.  
— Людв. Мих., стр. 209.  
— Март. Венед., стр. 209.  
— Никл. Сем., стр. 209.  
— Пав. Стан., стр. 193.  
— Пет. Мих., стр. 209.  
— Феликсъ Ал-ѣев., Людинск. депутат. двор., стр. 2.
- Цѣшковскій, Левъ Стан., стр. 169.
- Цюндзевицкій, Левъ Ос., стр. 193.

## Ч

- Чавчавадзе, кн. Нат. Серг., стр. 322.
- Чагинъ, Вас. Алдр., сс., стр. 286.  
— Никл. Алдр., кр., стр. 286.  
— Пет. Пет., стр. 286.
- Чайковскіе (Наслѣдн. Мих. Пав.), стр. 146.
- Чайковскій, Евст. Олимп., стр. 250.  
— Людв. Эразм., стр. 250.  
— Никл. Ил., дсс., стр. 185.  
— Пав. Мих., кр., стр. 146.  
— Порф. Як., стр. 201.
- Чалѣвъ, Ив. Никл., ген.-маіоръ, стр. 173.
- Чапкинъ, Ив. Ив., гс., стр. 182.
- Чаплинская, Мар. Владисл., стр. 169.
- Чаплинскій, Ант. Фелиц.-Аполин. Карл. Иос., стр. 122.  
— Игн. Викент., стр. 196.  
— Сатур. Домзій Каз., стр. 122.
- Чаплинъ, Ерм. Никл., ка., стр. 285.  
— Мих. Мих., стр. 285.  
— Никл. Никл., прч., стр. 338.
- Чаплиць (урожд. Ребиндеръ), Мар. Конст., стр. 302.
- Чаплыгина, Мар. Влад., дочь плк., стр. 147.
- Чаплыгинъ, Алдръ Арс., от. прч., стр. 289, 290.  
— Мих. Влад., шт. кап., стр. 145.  
— Никл. Арсен., от. прч., чл. Борисовск. двор. оп., стр. 10.
- Чаприна, Варв. Ив., стр. 129.
- Чапскій, гр. Ад. Ад., стр. 204, 120, 199.  
— гр. Стан. Адол., стр. 204.  
— гр. Эд. Став., стр. 199, 204.  
— гр. Эмерикъ Карл., стр. 196, 194.
- Чарнецкая (урожд. Исленьева), Лид. Вас., жена маіора, стр. 145.
- Чарнецкій, Ант. Ант., стр. 201.  
— Артуръ Ив., стр. 201.  
— Вандалинъ Евст., стр. 201.  
— Францъ Март., от. кск., стр. 313.
- Чарновская, Ванда Ив., стр. 194.
- Чарнолускій, Вас. Як., прч., стр. 319.  
— Дм. Андр., пдпрч., стр. 319.  
— Пав. Андр., ттс., стр. 317, 319.
- Чарномскій, Вацлавъ Ипп., стр. 169.  
— Ив. Ипп., стр. 170.
- Чарноцкій, Густ. Карл., стр. 204.  
— Ив. Карл., стр. 204.  
— Каз. Мих., стр. 204.  
— Мих. Люціан. - Болесл., стр. 325.  
— Ос. Люціан.-Болесл., стр. 325.
- Чарнушевичъ, Ив. Лук., стр. 209.
- Чарнышъ, Вас. Никл., прч., стр. 254.  
— Ив. Вас., вс., стр. 254.
- Чарторижскій, Ив. Льв., прч., стр. 182.
- Чарыкова, Ев. Пав., жена шт.-кап., стр. 308.
- Чарыковъ, Влад. Ив., стр. 270.  
— Всев. Ив., стр. 270.  
— Дм. Ив., пдпрч., стр. 270.



- Чарыковъ**, Евг. Сем., засѣд. Верхнедвѣпр. двор. оп., стр. 5.  
 — Никл. Ив., шт.-кап., стр. 270.  
 — Пет. Ив., гс., стр. 308.  
**Чахурскій**, Ив. Ив., стр. 169.  
**Чарно**, Пант. Ил., ка., стр. 327.  
**Чеботаревскій**, Пав. Иос., гс. стр. 148.  
**Чеботкевичъ**, Дм. Сав., ка., чл. Оршанск. двор. оп., стр. 10.  
**Чебыкинъ**, Алдръ Нест., шт.-кап., стр. 246.  
**Чебышевъ**, Евгр. Никл., от. гв. прч., стр. 123.  
 — Порф. Льв., дсс., стр. 143.  
**Чевакинскій**, Алдръ Ив., стр. 224.  
**Чевкинъ**, стр. 129.  
**Чеглоковъ**, Дм. Ив., стр. 224.  
**Чегодаевъ**, кн. Алдръ Андр., кск., стр. 277.  
 — Влад. Алдр., кск., стр. 217, 215.  
 — кн. Влад. Андр., гс., стр. 215, 219.  
 — кн. Мануилъ Алдр., стр. 217, 215.  
 — кн. Никл. Никл., стр. 166.  
 — кн. Пав. Никл., стр. 166.  
 — кн. Пет. Владисл., стр. 275.  
**Чекалова** (урожд. Масловская), Елиз. Никл., стр. 302.  
**Чеканъ**, Ив. Мих., от. ттс., стр. 317.  
 — Сем. Алдр., стр. 311.  
**Чекини**, Ив. Ив., дсс., стр. 247.  
**Чекинъ**, Влад. Зах., стр. 263.  
 — Леон. Иосан., стр. 290.  
**Чекрыжева** (урожд. Денисова), Аполин. Ив., жена кр., стр. 145.  
**Чекрыжевъ**, Ив. Пав., кр., стр. 145.  
 — Никл. Пав., кр., стр. 147.  
**Чекрыжевы** (Наслѣдн. Пав. Ив.), стр. 146.  
**Челебіевъ**, Азаматъ Мурза, гс., засѣд. Феодосійск. двор. оп., стр. 18.  
**Челищевъ**, Алдръ Пет., кск., чл. губернк. двор. оп., стр. 2, 132.  
 — Вас. Глѣб., кап., стр. 261.
- Челищевъ**, Влад. Глѣб., кап., стр. 261.  
 — Георг. Глѣб., стр. 261.  
 — Дм. Мих., стр. 324.  
 — Мих. Мих., от. гв. прч., стр. 243.  
 — Никл. Никл., тс., стр. 291.  
 — Серг. Андр., гв. шт.-ротм., стр. 287.  
 — Серг. Глѣб., кап., стр. 261.  
**Челышкины**, стр. 128.  
**Челюстинъ**, Алдръ Мих., гс., стр. 233.  
 — Вас. Алдр., кр., стр. 233.  
 — Никл. Ив., плк., стр. 233.  
 — Пет. Алдр., гс., стр. 233.  
**Чемесовъ**, Влад. Вас., стр. 166, 215, 217.  
**Чемодуровъ**, Алдръ Алдр., ттс., Бугуруслан. предв. двор., стр. 15.  
**Чемолосовъ**, Ал-ѣй Степ., д-ръ м., стр. 222.  
**Ченгери**, Иос. Ксавер., прч., стр. 243.  
**Червинская**, Мар. Пет., дочь кс., стр. 310.  
 — Устина Фр., стр. 196.  
 — Ядв. Нарц., стр. 250.  
**Червинскій**, Пет. Пет., стр. 310.  
 — Сигизм. Юл., стр. 250.  
**Червоный**, Серг. Еф., стр. 184.  
**Червяковскій**, Алдръ Ив., сс., стр. 275.  
 — Ив. Ив., кр., стр. 275.  
 — Людв. Ив., сс., стр. 133.  
**Черемисиновъ**, Никл. Никл., стр. 185.  
 — Пет. Никл., дсс., стр. 247.  
**Черенцова**, Ев. Алдр., вд. шт.-ротм., стр. 302.  
**Черепановъ**, Алдръ Пет., шт.-кап., стр. 288.  
**Череповъ**, Алдръ Мих., сс., стр. 180.  
 — Алдръ Никл., стр. 180.  
 — Алдръ Пав., гс., стр. 180.  
 — Вас. Витал., стр. 180.  
 — Влад. Влад., стр. 180.  
 — Влад. Никл., прч., стр. 180.  
 — Ив. Мих., ттс., стр. 180.  
 — Левъ Витал., стр. 180.  
 — Леонт. Кирил., гс., стр. 180.
- Череповъ**, Леонт. Никл., ттс., стр. 180.  
 — Мих. Влад., ттс., стр. 180.  
 — Никл. Алдр., стр. 180.  
 — Никл. Мих., нс., стр. 180.  
 — Никл. Никл., стр. 180.  
 — Никл. Пав., гс., засѣд. Путивльск. двор. оп., стр. 8, 180.  
 — Пет. Мих., шт.-кап., стр. 180.  
**Чернавская**, Алдра Степ., вд. маіора, стр. 260.  
**Черкасовъ**, Алдръ Алдр., от. прч., стр. 246, 243.  
 — Конст. Алдр., шт.-кап., стр. 243.  
 — Никл. Алдр., стр. 243.  
 — Пет. Вас. чл. Новоторжск. двор. оп., стр. 19.  
 — Эмман. Никл., стр. 164.  
**Черкасскій**, кн. Алдръ Евг., кск., стр. 290.  
 — кн. Евг. Алдр., тс., стр. 290.  
**Черкесовъ**, Алдръ Серг., кр. Михайловск. депут. двор. стр. 15, 264.  
 — Андр. Ив., есауль, стр. 159.  
 — Никл. Алдр., кс., стр. 265.  
**Черкудиновъ**, Алдръ Еф., стр. 338.  
**Чернай**, Никл. Алдр., сс., стр. 305.  
**Чернацкій**, Григ. Дан., прч., стр. 316.  
**Черневскій**, Алдръ Ив., сс., стр. 236.  
 — Вас. Игн., стр. 209.  
 — Викт. Стеф., стр. 209.  
 — Влад. Ив., кск., стр. 236.  
 — Дм. Игн., стр. 209.  
 — Игн. Домин.-Игн., стр. 209.  
 — Иннок. Никл., кск., засѣд. Наровчатск. двор. оп., стр. 13, 235.  
 — Леонар. Иос., кр., стр. 209.  
 — Март. Иос., стр. 209.  
 — Николай, стр. 210.  
 — Пав. Ив., кр., стр. 236.  
**Черненко**, Федотъ Кирил., нс., стр. 297.  
**Черненковъ**, Никл. Никл., стр. 269.  
**Чернецкій**, Пет. Ив., ка., засѣд. Проскуровск. двор. оп., стр. 13.



- Черниковъ, Викт. Пет., кр., засѣд. Тимск. двор. оп., стр. 8, 184.
- Черниковъ-Анучинъ, Андр. Вас., стр. 293.
- Чернобаева (урожд. Гореславская), Мар. Ив., жена кап., стр. 308.
- Черновитовъ, Леон. Мих., стр. 322.
- Черновъ, Алдръ Алдр., кр., стр. 282.  
— Влад. Алдр., стр. 322.  
— Никл. Алдр., стр. 282.
- Черноглазовъ, Алдръ Касьян., прч., стр. 175.
- Черногубовъ, Вяч. Алдр., чл. Варнавинск. двор. оп., стр. 7.  
— Иппол. Демент., стр. 173.
- Чернопольскій, Фед. Артам., кап. лейт., стр. 308.
- Чернопятова, Людвиг, стр. 193.
- Чернопятовъ, Викт. Ил., гс., стр. 284.
- Черносвитовъ, Алдръ Кирил., стр. 338.  
— Алдръ Мих., стр. 338.  
— Алдръ Пет., гс., стр. 290.  
— Дм. Кирил., ттс., стр. 338.  
— Леон. Мих., кск., стр. 321.  
— Леон. Никл., стр. 338.  
— Никл. Пет., кск., стр. 290.
- Чернояровъ, Ал-ѣй Фед., ген.-маіоръ, стр. 155.
- Чернцовъ, Мих. Арсен., стр. 225.
- Чернышева, Ел. Алдр., стр. 129.
- Чернышевъ, Викт. Пет., стр. 129.
- Чернявская, Люб. Ив., жена гс., стр. 182.
- Чернявскій, Ант. Ос., стр. 153.  
— Ив. Еф., ка., стр. 164.  
— Конст. Ив., стр. 316.  
— Митроф. Вас., стр. 164.  
— Мих. Вас., стр. 164.  
— Никл. Ив., стр. 316.  
— Никл. Никл., стр. 182.  
— Ос. Ѳом., стр. 153.  
— Прокоф. Григ., стр. 316.
- Черняевъ, Алдръ Ив., стр. 268.
- Черняковъ, Никл. Пет., гс., стр. 305.
- Черпушевичъ, Алдръ Пет., кр., стр. 318.
- Черская, Соф. Генр., стр. 325.
- Черткова, Алдра Григ., стр. 143.  
— Елиз. Ив., вд. ген.-адъют., стр. 148.
- Чертковъ, Влад. Григ., стр. 148.  
— Григ. Алдр., дсс., стр. 143, 284.  
— Ельпидифоръ Григ., шт.-кап., стр. 275.  
— Мих. Ив., ген.-адъют., стр. 169.  
— Фед. Дм., дсс., стр. 138.
- Чесновскій, гр. Алдръ Викент., стр. 252.
- Чеснокъ, Алдръ Мих., гс., чл. Полтавск. двор. оп., стр. 14.  
— Ив. Пав., от. прч., стр. 226.  
— Мих. Аким., ген.-маіоръ, стр. 308.
- Четвериковъ, Дм. Ив., стр. 211.
- Четвертынская, Мар. Игн., стр. 252.
- Четвертынский, кн. Ив. Евст., стр. 136.
- Чеховичъ, Сигизм. Берnard., стр. 122.
- Чеховскій, Мод. Ант., стр. 250.  
— Пав. Пет., стр. 201.
- Чеховъ, Мих. Сем., пдплк., и. д. Грайворонск. предвод. двор., стр. 8, 175.
- Чехурскій, Вас. Пет., стр. 148.
- Чеченская, Люб. Алдр., дочь ген.-маіора, стр. 260.
- Чечоттъ, Авг. Тит., стр. 153.
- Чечотъ, Альбинъ Ѳад., стр. 199.
- Чижевскій, Викент. Игн., ттс., чл. Новоладожск. двор. оп., стр. 16.
- Чижевъ, Ив. Пав., гс., Чернск. депутат. двор., стр. 20.
- Чижикъ, Эд. Ос., ттс., стр. 122.
- Чижова (урожд. Богушевская), Ол. Бор., жена ка., стр. 143.
- Чижовъ, Дм. Пет., кр., стр. 130.
- Чикилевскій, Никл. Ерм., ка., чл. Ковельск. двор. оп., стр. 3.
- Чимевичъ, Іос. Іос., от. сс., стр. 307.
- Чирикова, Елиз. Никанд., стр. 261.
- Чириковъ, Авениръ Авенир., стр. 222.  
— Алдръ Дм., стр. 264.  
— Алдръ Никл., от. прч., стр. 261.  
— Георг. Авенир., стр. 222.  
— Дм. Авенир., стр. 222.  
— Ив. Накл., кс., стр. 261.  
— Серг. Никл., кап. 2 ранга, стр. 261.
- Чиркинъ, Алдръ Дм., маіоръ, стр. 233.
- Чистяковъ, Дм. Ив., сс., стр. 338.  
— Серг. Дм., пдплк., стр. 338.
- Чихачева, Алдра Вас., стр. 172.
- Чихачевъ, Вас. Пав., кр., засѣд. Кирсановск. двор. оп., стр. 19.  
— Конст. Ал-ѣев., стр. 130, 273, 133.  
— Никл. Матв., вице-адм., стр. 260.  
— Як. Стеф., кск., стр. 213, 235.
- Чичагова, Нат. Вас., стр. 129.
- Чичинадзе, Виссар. Виссар., кандид. правъ, стр. 178.
- Чмыхова, Соф. Ив., стр. 293.
- Чоглонова, Праск. Ив., стр. 293.
- Чоглоковъ, Алдръ Алдр., дсс., стр. 248.  
— Никл. Викт., кр., стр. 132.
- Чолокаева, кн. Ек. Вас., стр. 284.
- Чолокаевъ, кн. Никл. Никл., Тамбовск. губ. предв. двор., стр. 18, 284.
- Чубакова, Мар. Андр., стр. 164.
- Чубаровъ, Алдръ Андр., стр. 338.  
— Алдръ Вас., стр. 338.  
— Алдръ Ирinarx., корн. зап., Романово-Борисоглѣбск. депутат. двор., стр. 22, 324.  
— Пав. Ирinarx., гс., засѣд. двор. оп., стр. 22.  
— Фед. Вас., шт.-кап., стр. 338.
- Чубинскій, Григ. Ив., сс., стр. 256.
- Чудиновъ, Алдръ Никл., дсс., стр. 229.  
— Никл. Льв., стр. 167.
- Чуйкевичъ, Вас. Ант., дсс., Себежск. предв. двор., стр. 2, 126.



- |  |   |                                       |
|--|---|---------------------------------------|
| Чулкова (урожд. Гарденина),<br>Мар. Никл., жена кск.,<br>стр. 149. | Чумаковъ, Тим. Христ., пдплк.,<br>стр. 155.                                 | Чупятовъ, Афан. Никл., стр.<br>185.   |
| Чулковъ, Вас. Алдр., сс., стр.<br>281.                             | Чуносозъ, Влад. Серг., гс.,<br>стр. 275.                                    | Чутъ, Ал-ѣй Никл., кап., стр.<br>327. |
| — Влад. Конст., кск., стр.<br>149.                                 | Чупринъ, Евменій Артем., кр.,<br>чл. Зеньковск. двор. оп.,<br>стр. 14, 327. | Чучмаревъ, Никл. Изм., стр.<br>256.   |
| Чумаковъ, Вас. Христ., пдплк.,<br>стр. 155.                        |   |                                       |

### Ш

- |   |   |  |
|---|---|--|
| Шабановъ, Мих. Тим., плк.,<br>стр. 155.   | Шанъ-Гирей, Никл. Пав., ротм.,<br>стр. 215.                   | Шаурлеинъ, Алдръ Ив., ка.,<br>Темниковск. депут. двор.,<br>стр. 19, 281.   |
| Шабельскій, Никл. Каэт., плк.,<br>стр. 175.                                     | Шанявскій, Леонъ Леон., стр.<br>252.                          | Шауровъ, Дм. Ив., сс., стр.<br>132.  |
| — Никл. Конст., кск., стр.<br>301.  | Шаповаленко, Конст. Степ.,<br>ка., стр. 308.                  | Шафнагель, Мар. Сигизм., стр.<br>250.                                      |
| — Никл. Помп., кс., стр.<br>301, 302.   | Шапошниковъ, Гавр. Гавр.,<br>дсс., стр. 219.                  | Шафоростовъ, Ив. Ив., сс.,<br>стр. 305.                                    |
| — Помп. Пав., стр. 303.   | Шарбе (урожд. Каяндеръ),<br>Соф. Фед., жена сс., стр.<br>267. | Шафровъ, Александръ, стр.<br>324.  |
| Шабловскій, Влад. Макс., стр.<br>316.   | Шарловскій, Мих. Пав., ттс.,<br>стр. 165.                     | — Дмитрій, стр. 324.   |
| — Георг. Макс., стр. 316.   | Шаталовъ, Март. Никит., кап.,<br>стр. 147, 138.               | — Дм. Ив., сс., стр. 127.  |
| — Мих. Дм., сс., Новго-<br>родскосѣверск. предвод.<br>двор., стр. 22, 311, 316. | — Никл. Фед., стр. 233.                                       | — Константинъ, стр. 324.   |
| Шаблыкина, Ек. Пав. съ На-<br>слѣдн., вд. сс., стр. 129.                        | — Пет. Илар., кр., стр.<br>147.                               | — Михайлъ, стр. 324.   |
| Шабуровъ, Конст. Ег., стр.<br>117.  | — Фед. Никит., пдплк., стр.<br>138.                           | Шахаевъ, кн. Пет. Никл., стр.<br>215.                                      |
| Шавердовъ, Никл. Ив., ка.,<br>стр. 117.   | Шатилова, Анаст. Афан., стр.<br>184.                          | Шахматовъ, Алдръ Вас., кр.,<br>стр. 284.                                   |
| Шаврова, Ел. Конст., жена<br>дсс., стр. 301.                                    | — Ек. Пет., стр. 284.   | Шахно, Бронисл. Викт., от.<br>кс., стр. 124.                               |
| Шагаровъ, Ив. Вас., стр. 178.   | Шатиловъ, Анат. Никл., кск.,<br>стр. 185.                     | — Витол. Викт., стр. 124.  |
| — Оемистокль Вас., стр.<br>178.   | — Ив. Юс., кск., стр. 291.                                    | Шаховская, кн., стр. 129.  |
| Шадурская, Стан. Стан., стр.<br>124.  | — Леон. Никл., врачъ, стр.<br>185.                            | — княжна Агафоклія Никл.,<br>стр. 221.                                     |
| Шадурскій, Владисл. Никл.,<br>стр. 124.   | — Никл. Алдр., чл. Ост-<br>ровск. двор. оп., стр. 15.         | — княжна Ел. Льв., стр.<br>301.  |
| — Юс. Франц., стр. 136.   | — Никл. Ив., корн., стр.<br>185.                              | Шаховскіе, кн. Александръ,<br>Наталія, Екатерина и<br>Прасковья, стр. 301. |
| — Оома Франц., стр. 136.  | — Никл. Юс., кр., стр. 291.                                   | — (Наслѣдн. кн. Ол. Сем.),<br>стр. 138.                                    |
| Шакуловъ, Шангерей Яхъ-я,<br>ттс., стр. 117.                                    | Шатиловы (Наслѣдн. Никл.<br>Ив.), стр. 146.                   | Шаховскій, Ал - ѣй Никл.,<br>кск., стр. 263.                               |
| Шакѣева, Анна Фед., вд. дсс.,<br>стр. 243.                                      | Шатковскій, Фед. Мих., гс.,<br>стр. 178.                      | Шаховской, кн. Алдръ Валент.,<br>стр. 278.                                 |
| Шалевичъ, Бронисл. Оом.,<br>стр. 199.   | Шатова, Анаст. Никл., дочь<br>ген.-маіора, стр. 302.          | — кн. Алдръ Дм., маіоръ,<br>стр. 182.                                      |
| Шалимовъ, Алдръ Вас., прч.,<br>стр. 184.  | Шатохинъ, Бор. Плат., кр.,<br>стр. 184.                       | — кн. Алдръ Льв., стр. 301.  |
| — Никл. Вас., кр., стр.<br>270.   | — Юас. Плат., кр., стр. 184.                                  | — кн. Алдръ Никл., ка.,<br>стр. 290.                                       |
| Шамшевъ, Никл. Пет., сс.,<br>стр. 226.  | — Митроф. Пет., ка., стр.<br>176.                             | — кн. Вас. Алдр., стр. 339.  |
| — Пет. Никл., шт.-вап., стр.<br>226.  | Шаула, Зах. Кирил., от. ттс.,<br>стр. 317.                    | — кн. Влад. Алдр., стр.<br>301.  |
| Шанъ-Гирей, Вас. Ал-ѣв.,<br>стр. 318.   | Шауманъ-Сулима, Пав. Ви-<br>кент., стр. 126.                  | — кн. Влад. Дм., прч., стр.<br>176.  |
|   |   | — кн. Влад. Льв., стр. 301.  |
|   |   | — кн. Дм. Ив., стр. 339.   |



- Шаховской**, Дм. Фед., гв. шт.-кап., стр. 290.  
— Ив. Фед., стр. 324.  
— кн. Мих. Конст., сс., Холмск. предв. двор., стр. 14, 225.  
— кн. Як. Ив., стр. 287.
- Шаховъ**, Леон. Ив., стр. 172.
- Шашковскій**, Θεод. Мих., гс., стр. 229.
- Шварцъ**, Алдра Влад. жена сс., стр. 243.  
— Евг. Григ., нс., стр. 185, 243.
- Шведъ**, Алдръ Тим., стр. 203.
- Швейцеръ**, Пав. Ив., ка., стр. 269.
- Швенднеръ**, Алдръ Алдр., инж., стр. 307.
- Шебеко**, Никл. Игн., ген.-лейт., стр. 243.
- Шебуевъ**, Ал-ѣй Пет., гв. плк., стр. 217.  
— Андр. Никл., сс., Княгининск. денут. двор., стр. 11, 216, 219.  
— Андр. Серг., ка., стр. 217.
- Шеве́рницкій**, Андр. Григ., стр. 316.  
— Викт. Григ., стр. 316.  
— Ив. Пав., гс., стр. 316.  
— Пав. Мих., гс., стр. 316.
- Шевичъ**, Ив. Георг., сенаторъ, гс., стр. 142.  
— Ив. Ег., стр. 194.  
— Мар. Адольф., жена тс., стр. 142.  
— Серг. Ег., стр. 194.
- Шевченкова**, Евд. Ив., дочь прч., стр. 295.
- Шедеверъ**, Конст. Алдр., стр. 307.
- Шейдеманъ**, Никл. Карл., гв. пдпрч., стр. 180.
- Шейнфогель** - фонъ, Артуръ, стр. 189.  
— Эдуардъ, стр. 189.
- Шекарзинъ**, Пет. Степ., плк., стр. 147.
- Шеламовъ**, Пав. Ал-ѣев., кр., засѣд. Бѣлевск. двор. оп., стр. 20.
- Шелашникова**, Анна Бор., вд. нс., стр. 267.
- Шелгуновъ**, Дм. Никан., сс., стр. 260.  
— Никл. Никан., ген.-маіоръ, стр. 260.  
— Пав. Никан., ген.-маіоръ, стр. 260.
- Шелеметьевъ**, Никл. Пет., кр., засѣд. Лебединск. двор. оп., стр. 19, 281.
- Шелеховъ**, Дм. Алдр., прч., стр. 285.  
— Евг. Апол., кск., стр. 285.
- Шелювниковъ**, Степ. Никл., ген.-маіоръ, стр. 225.
- Шелонскій**, Никл. Пет., гс., стр. 290.
- Шемаискій**, Влад. Ал-ѣев., ттс., стр. 278.  
— Ив. Ал-ѣев., засѣд. Сычевск. двор. оп., стр. 18, 278.
- Шембекъ**, гр. Ад. Иос., стр. 251.
- Шеміотъ**, Стан. Брунов., стр. 325.
- Шеміотъ-Полочанскій**, Авг.-Ив. Сем., стр. 122.  
— Ал-ѣй-Ив. Сем., стр. 122.  
— Ант. Иос., стр. 122.  
— Ив. Ив., стр. 123.  
— Стан. Мих., гс., стр. 123.  
— Степ.-Юр. Як., стр. 123.
- Шемякинъ**, Алдръ Алдр., от. плк., чл. Старорусск. двор. оп., стр. 12.
- Шендзиковскій**, Иос. Алдр., стр. 205.  
— Мих. Алдр., стр. 205.
- Шендюкъ**, Никл. Сем., кап., стр. 320.
- Шеншина**, Ол. Влад., жена прч., стр. 284.
- Шеншинъ**, Влад. Алдр., дсс., Кромск. предв. двор., стр. 12, 176.  
— Влад. Вас., гв. прч., Ратенбургск. депут. двор., стр. 15.  
— Дм. Никл., гс., стр. 225.  
— Никл. Алдр., стр. 193, 278.  
— Парменъ Пет., дсс., стр. 229.
- Шеньшина**, Мар. Пет., жена гв. шт.-ротм., стр. 145.
- Шеньшинъ**, Афан. Афан., шт.-ротм., стр. 145.
- Шепелева**, Анна Алдр., вд. ген.-инф., стр. 319.  
— Вѣра Алдр., жена сс., стр. 243.
- Шепелевъ**, Дм. Пет., ка., стр. 216, 222.
- Шепингъ**, Влад. Дм., Московск. депут. двор., стр. 11, 138.
- Шереметева**, Юл. Серг., вд. пдплк., стр. 212.
- Шереметевъ**, гр. Алдръ Дм., стр. 172, 216, 175, 129, 177, 305, 171, 278, 139, 148.
- Шереметевъ**, Ал-ѣй Фед., от. гв. кап., Ливенск. предв. двор., стр. 12.  
— Андр. Як., пдплк., стр. 295.  
— гр. Серг. Дм., дсс., стр. 212, 130, 243, 264, 287, 286, 133.
- Шереметьева**, Нат. Афан., вд. дсс., стр. 235.
- Шереметьевы** (Наслѣдн. Серг. Серг.), стр. 246.
- Шершеневичъ**, Иос. Григ., от. дсс., стр. 307.
- Шершинъ**, Леон. Никл., стр. 339.
- Шестановъ**, Алдръ Никл., гс., стр. 292.  
— Валент. Андр., нс., стр. 321, 339.  
— Влад. Евгр., стр. 132.  
— Конст. Ив., сс., стр. 226.  
— Леон. Зах., гс., стр. 267.  
— Фед. Евгр., стр. 293.
- Шетохинъ**, Иоас. Θεод., дсс., стр. 182.  
— Леон. Фед., прч., засѣд. Суджанск. двор. оп., стр. 8.  
— Никл. Фед., дсс., Фатежск. предв. двор., стр. 8, 182, 184.
- Шехавцовъ**, Парменъ Пет., стр. 178, 184.  
— Пет. Ив., прап., стр. 178.  
— Серг. Пет., гс., стр. 178, 184.
- Шехмановъ**, Никл. Як., кап., стр. 265.
- Шечковъ**, Алдръ Пет., от. гв. кап., Глуховск. предв. двор., стр. 22, 309, 313.  
— Георг. Ал-ѣев., ттс., стр. 180.  
— Пет. Пет., шт.-кап., стр. 180, 182.
- Шибуневскій**, Дан. Ив., нс., чл. Бобруйск. двор. оп., стр. 10.
- Шигалеевскій**, Викт. Андр., засѣд. Спасск. двор. оп., стр. 5.
- Шигорина**, Юл. Алдр., стр. 172.
- Шигоринъ**, Пав. Евг., чл. Костромск. двор. оп., стр. 7.  
— Пет. Ив., кр., стр. 173.
- Шидловская**, Варв. Алдр., вд. гв. плк., стр. 302.  
— Евг. Апол., жена пдпрч., стр. 142.  
— (урожд. Черепанова), Клавд. Фед., жена кс., стр. 140.



- Шидловская, Соф. Ив., жена  
сс., стр. 140.
- Шидловскіе (Наслѣдн. Влад.  
Дм.), стр. 140.  
— (Наслѣдн. Мих. Ром.),  
стр. 303.
- Шидловскій, Алдръ Влад., кс.,  
стр. 140.  
— Алдръ Ром., дсс., стр.  
296.  
— Андр. Дм., ттс., стр. 275.  
— Бор. Вяч., корнетъ, стр.  
140, 146.  
— Венцесл. Андр., стр. 153.  
— Всев. Вяч., сс., Бирю-  
ченск. предв. двор., стр. 3.  
140.  
— Георг. Вяч., кс., стр. 140,  
142.  
— Дм. Дм., стр. 275.  
— Ив. Иліод., кск., стр. 140.  
— Иліод. Ив., тс., стр. 140.  
— Мих. Никл., тс., стр.  
296.  
— Никл. Влад., тс., стр. 140.  
— Никл. Дм., кр., стр. 142.  
— Никл. Иліод., кам.-юнк.,  
стр. 140.  
— Никл. Ковст., стр. 140.  
— Никл. Никл., пдплк., стр.  
142, 140.  
— Пав. Андр., стр. 153.  
— Серг. Влад., сс., стр. 140.  
— Серг. Иліод., нс., Бирю-  
ченск. депутат. двор., стр.  
3, 140.  
— Фед. Вас., шт.-кап., стр.  
216, 222.
- Шикунъ, Конст. Григ., стр. 256.  
— Никл. Григ., стр. 256.
- Шиллингъ, Алдръ Фед., тс.,  
засѣд. Мещовск. двор.  
оп., стр. 6.  
— бар. Отт. Густ., Вир-  
ляндск. депутат. двор.,  
стр. 22.
- Шиловская, Варв. Ив., стр.  
284.  
— Ек. Ив., стр. 284.
- Шиловскій, Алдръ Ив., кр.,  
стр. 284.  
— Ковст. Всев., тс., стр. 284.
- Шильдинехтъ, Алдръ Алдр.,  
стр. 246.  
— Влад. Никл., дсс., стр.  
172.  
— Никл. Алдр., стр. 246.
- Шильниковъ, Ив. Вас., ка.,  
стр. 272.  
— Никл. Ив., стр. 273.  
— Пав. Ив., стр. 273.
- Шимановскій, Митроф. Вас.,  
дсс., стр. 307.
- Шимановъ, Андр. Льв., ттс.,  
стр. 294.  
— Ив. Льв., кс., стр. 294,  
295.
- Шиманскій, Ант. Генр., стр.  
199.  
— Пет. Еф., кск., стр. 243.  
— Феликсъ Стан., стр. 268,  
339.  
— Фелиц. Ос., стр. 196.
- Шимкевичъ, Влад. Мих., сс.,  
стр. 216.
- Шипиловъ, Алдръ Пет., стр.  
272.  
— Влад. Алдр., пдпрч., Кур-  
мышск. депутат. двор., стр.  
17, 272.  
— Леон. Пав., плк., стр. 134.  
— Серг. Алдр., прч. артил.,  
стр. 272.
- Шиповъ, Авд. Ив., тс., Кос-  
тромск. губ. предв. двор.,  
стр. 7, 172, 339.  
— Алдръ Алдр., стр. 339.  
— Ал-ѣй Дм., стр. 339.  
— Дм. Никл., кмрг., стр.  
339.  
— Ив. Пав., сс., стр. 339.  
— Мих. Ив., дсс., стр. 322,  
339.  
— Никл. Ал-ѣев., чл.  
Костромск. двор. оп.,  
стр. 7, 172.  
— Никл. Никл., ген.-лейт.,  
стр. 339.  
— Пав. Дм., шт.-кап., стр.  
339.  
— Пав. Ив., от. маіоръ,  
стр. 339.  
— Филиппъ Никл., дсс.,  
стр. 216, 219, 339.
- Шиповъ-Шульцъ, Серг. Ант.,  
тс., стр. 339.
- Ширай Серг. Алдр., гв.корн.,  
стр. 319, 328.
- Ширинкина (урожд. Богда-  
новская по первому му-  
жу Лисаневичъ), Елиз.  
Никл., стр. 141.
- Ширковъ, Валер. Валер., нс.,  
Валковск. предв. двор.,  
стр. 21, 296.  
— Діомидъ Серг., кр., стр.  
176, 178.  
— Никл. Влад., стр. 178.
- Ширяева, Алдра Фед., дочь  
ка, стр. 218.  
— Елиз. Фед., дочь кс., стр.  
218.  
— Мар. Фед., дочь ка., стр.  
218.
- Шишкина, Анна Пет., жена  
кс., стр. 164.
- Шишкинъ, Валер. Никл., ротм.,  
стр. 293.  
— Вас. Алдр., стр. 173.  
— Дм. Мих., стр. 185.  
— Дм. Пав., кс., стр. 164.  
— Леон. Арс., шт.-ротм.,  
стр. 296.  
— Никл. Никл., стр. 305.  
— Фед. Ал-ѣев., прч., стр.  
164.
- Шишко, Викент.-Юст. Андр.,  
стр. 123.  
— Игн.-Юст. Андр., стр. 123.  
— Март.-Юст. Андр., стр.  
123.  
— Оад.-Юст. Андр., стр. 123.
- Шишковъ, Андр. Никл., дсс.,  
стр. 216.  
— Ив. Андр., стр. 269.  
— Леонт. Никл., дсс., стр.  
262.  
— Мих. Мих., кр., стр. 288.
- Шимаревъ, Андр. Ал-ѣев.,  
тс., засѣд. Воронежск.  
двор. оп., стр. 4.
- Шкларевичъ, Пет. Данил., сс.,  
Роменск. депутат. двор.,  
стр. 14.
- Шкорбатовъ, Фед. Вас., сс., стр.  
305.
- Шкоттъ, Ліодоръ Як., сс., стр.  
281.
- Шкультецкая, Анна Степ., стр.  
124.
- Шлегель, Францъ Карл., стр.  
252.
- Шлетовскій, Арк. Мих., стр.  
194.
- Шликевичъ, Алдръ Полик.,  
стр. 311.  
— Левъ Макс., от. тс., стр.  
309.
- Шлиппе, Алдръ Карл., кам.-  
юнк., ка., Верейск. предв.  
двор., стр. 10, 211.  
— Викт. Карл., кр., стр. 211.  
— Влад. Карл., тс., стр. 212.  
— Густ. Карл., ка., Ме-  
шовск. предв. двор.,  
стр. 6.
- Шлиппенбахъ, бар. Артуръ  
Альб., стр. 175.  
— бар. Мар. Никл., стр.  
218, 222.
- Шлихтингъ, Соф. Серг., жена  
плк., стр. 141.
- Шлыковъ, Серг. Пет., дсс.,  
стр. 339.
- Шляховскій, Адр. Аким., нс.,  
стр. 164.
- Шмакова, Мар. Пет., стр. 324.
- Шмаковъ, Валер. Пет., стр.  
339.



- Шмаковъ**, Влад. Никл., кр., стр. 275.  
**Шмаровъ**, Мих. Вас., стр. 280.  
**Шмигельскій**, Алдръ Цез., кап., стр. 228, 12.  
**Шмидтъ**, Влад. Пет., вице-адм., стр. 339.  
 — Ив. Степ., сс., д-ръ м., Шуйск. предв. двор., стр. 2, 322, 133.  
 — Никл. Алдр., от ротм., стр. 182.  
 — Никл. Влад., стр. 339.  
 — Никл. Ив., шт.-ротм., стр. 175.  
 — Пет. Никл., стр. 305  
 — Пет. Пет., лейт. флота, стр. 339.  
**Шнакенбургъ**, Роб. Христіан., сс., стр. 131.  
**Шнакенштейндеръ**, Соф. Ив., жена сс., стр. 301.  
**Шолковскій**, Иос. Викент., стр. 123.  
**Шоломицкій**, Ал-ѣй Пет., стр. 201.  
 — Ив. Пет., стр. 201.  
**Шопень**, Влад. Еф., дсс., Поневѣжск. предв. двор., стр. 6.  
**Шоттъ**, Левъ Инц., ттс., Оренбургск. губерн. предв. двор., стр. 12.  
**Шпажинскій**, Дмитрій, плк., стр. 146.  
**Шпаковичъ**, Пав. Фед., сс., стр. 176.  
**Шпаковскій**, Бронисл. Ант., стр. 201.  
 — Меч. Ромуал., стр. 204.  
**Шпейеръ**, Влад. Ив., стр. 324.  
 — Никл. Никл., шт.-кап., стр. 237.  
**Шпигельбергъ**, Геннад. Гавр., кс., стр. 278.  
**Шпилевская**, Людв. Ант., стр. 196.  
**Шпилевскій**, Ант. Пет., стр. 195.  
 — Пет. Пет., стр. 195.  
 — Францъ Пав., стр. 204.  
**Шрамченко**, Дм. Никл., стр. 311.  
 — Евг. Ал-ѣев., кс., стр. 318.  
 — Мих. Никл., прч., стр. 311.  
 — Мих. Плат., сс., стр. 318.  
 — Никл. Плат., дсс., стр. 318, 311.  
 — Пав. Плат., дсс., стр. 311.  
**Шрамъ** (урожд. Алехина), Анна Пет., стр. 147.  
**Шредерсъ фонъ**, Георгъ, стр. 189.  
 — Донатъ Мих., стр. 124.  
**Шредеръ-фонъ**, Алдръ Эрнст., нс., стр. 339.  
 — Вильгельмъ, стр. 189.  
**Шрейдеръ**, Геннад. Геннад., чл. Макарьевск. двор. оп., стр. 7, 172.  
 — Геннад. Христіан., сс., стр. 172.  
 — Ив. Христіан., кр., стр. 172.  
**Шреттеръ**, Викт.-Юанъ Готлибъ - Алдр., дсс., стр. 247.  
 — Фед. Алдр., нс., стр. 296.  
**Штаденъ-фонъ**, Александръ, стр. 9.  
 — Конст. Алдр., стр. 124.  
**Штакельбергъ**, бар. В., стр. 189.  
 — Карлесъ, стр. 189.  
 — бар. Отто, стр. 189.  
**Штакельберъ - Кассаръ**, бар. стр. 189.  
**Шталь**, Алдръ Викт., лейт. флота, стр. 243.  
 — Викт. Алдр., кс., стр. 243.  
**Штевень**, Ив. Влад., кр., стр. 216, 222.  
**Штейгеръ**, Олимп. Ив., стр. 324.  
**Штейнгауеръ**, Георг. Як., нс., стр. 275.  
**Штейнгель**, бар. Серг. Рудольф. гс., Керенск. предв. двор., стр. 12.  
**Штейнъ**, Ал-ѣй Мих., прч., стр. 281.  
 — Евг. Ив., кр., стр. 178.  
 — Над. Мих., вд. кр., стр. 281.  
 — фонъ, Пет. Фед., кс. Звенигородск. депут. двор., стр. 11.  
 — Серг. Мих., от шт.-ротм., стр. 281.  
**Штемпель** (Наслѣдн. Андр. Никл.), стр. 138.  
 — бар. Вѣра Дм., жена ротм., стр. 235.  
 — Геннад. Христоф., кс., стр. 228.  
 — бар. Ек. Вас., жена ка., стр. 235.  
 — бар. Никл. Никл., ротм., стр. 235.  
 — Христоф. Геннад., стр. 272.  
**Штенге**, Елиз. Венед., стр. 324.  
**Штенгеръ**, Алдръ Алдр., гс., стр. 303.  
 — Алдръ Карл., шт.-ротм., стр. 303.  
**Штепа**, Ив. Мих., шт.-ротм., стр. 295.  
**Штеричъ** (урожд. Семко), Варв. Виссар., стр. 319.  
 — Конкорд. Плат., засѣд. Новомосковск. двор. оп., стр. 5.  
**Штеръ**, Ал-ѣй Пет., сс., Брестск. предв. двор., стр. 4.  
**Штиглицъ**, Бор. Фед., нс., стр. 311, 258.  
**Штокмаръ**, Влад. Ив., от. ка., стр. 126.  
**Штокфишъ фонъ**, Никл. Никл., сс., стр. 321, 268.  
**Штральборнъ - фонъ**, Вильг. Вильг., Гарріенск. депутат. двор., стр. 22.  
**Штранге**, Алдръ Эд., сс., стр. 316.  
 — Влад. Эд., нс., стр. 316.  
 — Мих. Никл., стр. 316.  
**Штрандманъ фонъ**, Арвидъ, стр. 189.  
 — бар. Конст. Карл., ген-лейт., стр. 243.  
 — фонъ, Эдгаръ, стр. 189.  
**Штрикъ фонъ**, Александръ, стр. 189.  
 — Викторъ, стр. 189.  
 — Гаральдъ, стр. 189.  
 — Гарри, стр. 189.  
 — Гуго, стр. 189.  
 — Кристофъ, стр. 189.  
 — Оскаръ, стр. 189.  
 — Фридрихъ, стр. 189.  
 — Эмиль, стр. 189.  
 — Эрнстъ, стр. 189.  
**Штромбергъ**, бар. Анат. Эрнст., нс., стр. 175, 211.  
 — бар. Рудольфъ, стр. 189.  
**Штурмовъ**, Ив. Ив., стр. 319.  
**Шуба**, Ив. Макс., гс., стр. 320.  
**Шубертъ фонъ**, Бернгардъ, стр. 189.  
 — Никл. Карл., Вирляндск. депутат. двор., стр. 22.  
 — Юл. Карл., ландр., стр. 22.  
**Шубина**, Алдра Никл., дочь ротм., стр. 130, 324.  
 — Ек. Никан., стр. 324.  
 — (урожд. Кожина), Соф. Серг., вд. пдпрч., стр. 143.



- Шубина-Поздѣва**, Мар. Ив., вд. гс., стр. 243.  
**Шубинскій**, Ал-ѣй Пав., чл. Кашинск. двор. оп., стр. 19.  
 — Никл. Пет., стр. 286.  
 — Пет. Пет., есаулъ, стр. 286.  
**Шубинъ**, Виет. Алдр., стр. 339.  
**Шувалова**, гр. Елиз. Влад., стр. 243.  
**Шуваловъ**, Алдръ Никл., гв. шт.-кап., стр. 272.  
 — гр. Андр. Пет., стр. 149.  
 — гр. Пав. Андр., ген.-адъют., ген.-инф., стр. 243.  
 — гр. Пав. Пет., ген.-маіоръ, стр. 243.  
 гр. **Шуваловъ**, кн. **Воронцовъ**, Мих. Андр., стр. 235, 243.  
**Шугурова**, Мар. Як., жена гс., стр. 182.  
**Шугуровъ**, Никл. Мих., гс., стр. 182.  
 — Серг. Григ., стр. 325.  
**Шуленбургъ**, гр. Ив. Карл., шт.-ротм. гв., предв. двор., стр. 316.  
**Шулешкина**, Мар. Алдр., вд. ттс., стр. 267.  
**Шулешкинъ**, Алдръ Троф., кс., стр. 267.  
 — Вас. Гавр., кап., стр. 182.  
 — Никл. Троф., плк., стр. 267.  
**Шульга-Ассауленко**, Бор. Викт., стр. 256.  
**Шульгина**, Людм. Ив., вд. шт.-кап., стр. 284.  
 — Соф. Никл., стр. 129.  
**Шульгинъ**, Викт. Ив., дсс., стр. 243.  
 — Осипъ, стр. 193.  
 — Пав. Ив., кс., стр. 172.  
 — Серг. Мих., кск., стр. 284.  
 — Феликсъ Никл., стр. 193.  
**Шульжевскій**, Вас. Пет., кс., стр. 258.  
**Шульжинскій - Савичъ**, Алдръ Никл., от. гс., стр. 313.  
 — Никл. Ив., от. кск., стр. 313.  
**Шульцъ**, Алдръ Алдр., стр. 167.  
 — Алдръ Мориц., сс., Тельшевск. предв. двор., стр. 6.  
 — Дм. Герм., прап., стр. 291.  
 — Никл. Пав., стр. 339.  
 — Пав. Ант., дтс., стр. 339.  
 — Серг. Пав., стр. 339.  
 — бар. Ф., стр. 189.  
 — фонъ, Эдуардъ, дсс., стр. 189.  
**Шульцъ - Ашераденъ фонъ**, бар. Альфредъ, стр. 189.  
 — бар. Артуръ, стр. 189.  
 — бар. Робертъ, стр. 190.  
**Шумановъ**, Ил. Никл., кр., стр. 176.  
 — Сем. Ив., маіоръ, стр. 279.  
**Шумаровскій**, Влад. Алдр., сс., стр. 290.  
**Шумахеръ**, Алдръ Дан. дтс., стр. 118.  
 — Дан. Дан., гс., стр. 118.  
**Шумиловъ**, Валент. Алдр., дсс., Гороховецк. предв. двор., стр. 2, 127, 129.  
**Шумиловы** (Наслѣдн. Алдр. Алдр.), стр. 129.  
**Шумило - Денисовичъ**, Пав. Клемент., от. кап.-лейт., засѣд. Ельнинск. двор. оп., стр. 18.  
**Шумовскій**, Конст. Ант., кск., стр. 167.  
**Шупинскіе** (Наслѣдн. Никл. Алдр.), стр. 278.  
**Шупинскій**, Андр. Андр., кр., стр. 288.  
 — Андр. Пав., стр. 325.  
 — Дм. Андр., ротм., стр. 288.  
 — Никл. Андр., шт.-ротм., стр. 288.  
 — Пав. Андр., плк., стр. 288.  
**Шуринова**, Елиз. Конст., стр. 138.  
 — Мар. Мих., вд. прч., стр. 138.  
**Шуриновъ**, Конст. Конст., стр. 138.  
 — Никл. Алдр., дсс., Богучарск. предв. двор., стр. 3.  
 — Никл. Конст., стр. 138.  
 — Пав. Конст., стр. 138.  
**Шуриновы** (Наслѣдн. Алдра Пет.), стр. 141.  
 — (Наслѣдн. Дм. Конст.), стр. 138.  
**Шустовъ**, Никл. Ос., стр. 196.  
**Шуцкій**, Алдръ Конст., ттс., стр. 290.  
 — Конст. Пав., ген.-маіоръ, стр. 216.  
**Шушлябинъ**, Вяч. Пет., шт.-ротм., стр. 233.  
 — Мих. Пет., стр. 233.  
 — Никл. Пет., кр., стр. 233.

## Щ

- Щастливцевъ**, Пав. Ив., пд-плк., Феодосійск. предв. двор., стр. 18.  
**Щегельскій**, Пантел. Як., ттс., стр. 258.  
**Щегловитовъ**, Андр. Григ., ка., стр. 328.  
 — Вас. Вас., гс., стр. 233.  
 — Григ. Сем., шт.-ротм., стр. 319.  
 — Ив. Григ., сс., стр. 328.  
**Щедрина**, Анна Ив., вд. кс., стр. 146.  
**Щекина**, Анна Ив., вд. гс., стр. 182.  
**Щекина**, Людм. Ив., жена гс., стр. 182.  
**Щекина-Кротова**, Праск. Ив., вд. пдплк., стр. 302.  
**Щекинъ**, Андр. Арк., канд. правъ, Щигровск. депутат. двор., стр. 8.  
 — Андр. Іон., гс., стр. 176, 182.  
 — Арк. Іон., ка., стр. 185.  
 — Никл. Андр., гс., Рыльск. депутат. двор., стр. 8, 182.  
**Щенутинъ**, Ант. Ант., ка., стр. 164.  
**Щелканъ**, Мих. Як., ка., засѣд. Дорогобужск. двор. оп., стр. 18, 277.  
**Щелковъ**, Ив. Пет., дсс., стр. 305.  
**Щененовичъ**, Ант. Ив., стр. 124.  
**Щеніовскій**, Владисл. Игн., стр. 252.  
 — Игн. Стан., стр. 249.  
**Щепотевъ**, Никл. Никл., стр. 216.  
**Щепотьевъ**, Влад. Ал-ѣев., прч., стр. 182.  
 — Влад. Пет., вс., стр. 289.



- Щерба, Пет. Фед., кр., стр. 314.  
 Щербакова, Варв. Пет., дочь шт.-кап., стр. 222.  
 Щербаковичъ, Пав. Андр., ка., чл. Могилевск. двор. оп., стр. 10.  
 Щербаковъ, Пет. Як., плк., стр. 118.  
 Щербанъ, Анаст. Алдр., дочь шт.-ротм., стр. 258.  
 — Андр. Андр., стр. 258.  
 — Дм. Алдр., шт.-ротм., стр. 258.  
 Щербатова, Анна Никл., жена гв. плк., стр. 302.  
 — кн. Мар. Григ., стр. 249.  
 — кн. Ол. Алдр., стр. 149.  
 — кн. Соф. Алдр., стр. 129.  
 — Соф. Ал-фев., стр. 325.  
 Щербатовъ, кп. стр. 129.  
 — кн. Алдръ Ал-фев., дсс., стр. 212.  
 — кн. Алдръ Григ., нс., стр. 213, 212.  
 — кн. Ал-фй Григ., стр. 212.  
 — кн. Бор. Серг., гв. плк., стр. 303.
- Щербатская, Алдра Серг., стр. 325.  
 — Зин. Пав., стр. 325.  
 Щербатскій, Алдръ Як., стр. 325.  
 — Никл. Фед., ген.-маіоръ, стр. 228.  
 — Никл. Як., от. прч., стр. 325, 339.  
 — Пет. Як., кс., стр. 325.  
 — Фед. Ипп., стр. 228.  
 Щербачева, Алдра Ал-фев., стр. 301.  
 Щербачевъ, Григ. Дм., ген.-маіоръ, стр. 301.  
 — Евг. Серг., дсс., стр. 132.  
 — Конст. Алдр., гс., стр. 282.  
 Щербинина, Людм. Конст., вд. ттс., стр. 301.  
 — Мар. Автоном., стр. 301.  
 — Неонила Автоном., стр. 301.  
 Щербининъ, Мих. Автоном., стр. 301.  
 Щербинъ, Степ. Пет., гс., стр. 297.  
 Щербины (Наслѣдн. Никиты Игн.), стр. 309.
- Щербовъ, Ник. Дм., ка., засѣд. Рославльск. двор. оп., стр. 18.  
 Щетинская, Алдра Сем., стр. 164.  
 Щетова, Евд. Ив., стр. 227.  
 Щиголева, Над. Григ., вд. прч., стр. 178.  
 — Нат. Вас., жена сс., стр. 184.  
 Щипилло-Полѣскій, Арк. Алдр., стр. 210.  
 — Іос. Демент., стр. 210.  
 Щировскій, Вас. Пав., стр. 164.  
 Щиттъ, Мих. Іос., кр., Дриссенск. депутат. двор., стр. 2, 124.  
 Щочкинъ, Вас. Степ., кск., стр. 277.  
 Щука, Андр. Андр., стр. 153.  
 — Эд. Мих. Домин., Бѣльск. депутат. двор., стр. 4.  
 Щуровъ, Ив. Никл., кр., засѣд. Алексинск. двор. оп., стр. 20.  
 Щуцкій, Алдръ Вас., шт.-кап. стр. 287.

## Э

- Эверсманъ, Никл. Эд., стр. 293.  
 Эгерсъ, Ив. Вас., прч., стр. 185.  
 — Мар. Никл., дочь сс., стр. 164.  
 Эделевъ, Викт. Пет., прч., стр. 275.  
 Эйнарвичъ, Каз. Мельхіоръ Ѳадд. Викент., ка., Сокольск. депутат. двор., стр. 4.  
 Эйнвальдъ, Мих. Алдр., от. плк., засѣд. Гродненск. двор. оп., стр. 4.  
 Эйсмонтъ, Андр. Мих., стр. 210.  
 — Дан. Вас., стр. 210.  
 — Дм. Мих., стр. 136.  
 — Ив. Вас., стр. 210.  
 — Никл. Мих., стр. 210.  
 Эйсмонтъ, Ад. Ант., стр. 153.  
 — Брониславъ, стр. 153.  
 — Викент. Ад., стр. 153.  
 — Виет. Игн., стр. 153.  
 — Ив. Ад., стр. 153.
- Эйсмонтъ, Ив. Юр., стр. 154.  
 — Ипп. Феликс., стр. 154.  
 — Мих. Ѳад., стр. 154.  
 — Ос. Ад., стр. 154.  
 — Ос. Викент., стр. 154.  
 — Флорентина Андр., стр. 203.  
 Энкъ, Арк. Никл., стр. 295.  
 — Вас. Никл., кр., стр. 295.  
 — Мих. Никл., прч., стр. 295.  
 — Никл. Конст., ка., стр. 295.  
 — Пав. Никл., стр. 295.  
 — Степ. Никл., кск., стр. 295.  
 Эльнеръ, Вас. Вас., стр. 236.  
 — Влад. Вас., стр. 236.  
 Эльсенъ, бар. Левъ Фридр., стр. 175.  
 Эляшевичъ, Алдръ Ант., засѣд. Россіенск. двор. оп., стр. 7.  
 Энгельгардтъ, бар. Александръ, стр. 190.  
 — Алдръ Алдр., ттс., Рославльск. депутат. двор., стр. 17.
- Энгельгардтъ, бар. Альфонсъ стр. 190.  
 — бар. Вильгельмъ, стр. 190.  
 — Влад. Плат., сс., Духовщинск. предв. двор., стр. 17.  
 — бар. Влад. Як., ген.-лейт., стр. 173, 339.  
 — бар. Генрихъ, стр. 190.  
 — бар. Георг. Маврик., ландр., стр. 22.  
 — бар. Карлъ Карл., Риго-Вольмарск. депутат. двор., стр. 9.  
 — Конст. Алдр., нс., стр. 176.  
 — бар. Максимилианъ, кап. стр. 190.  
 — Мор. Зах., стр. 325.  
 — Пет. Алдр., пдпрч., стр. 277.  
 — Пет. Вас., прч., засѣд. Порѣчск. двор. оп., стр. 18.  
 — бар. Рудольфъ, стр. 190.  
 — бар. Ц., стр. 190.



- Эраст. Львов, от. ротм., засѣд. Ольгопольск. двор. оп., стр. 13.
- Энденъ, Мар. Никл., жена плк., стр. 260.
- Мих. Алдр., плк., стр. 260.
- фонъ, Никл. Никл., Гдовск. депутат. двор., стр. 16.
- Эндоуровъ, Ал-ѣй Ив., кск., стр. 134.
- Энкедь, Влад. Ульрих., стр. 284.
- Эннатскій, Ив. Андр., кр., стр. 303.
- Эрвинъ фонъ Валь, чл. завѣд. дѣлопр. и 1-ой ассес., стр. 9.
- Эрдели, Серг. Пав., сс., стр. 308.
- Я. Е., сс., Елисаветгр. предв. двор., стр. 21.
- Эрдманъ, Вильг. Діониз., стр. 126.
- Іос. Лук., стр. 126.
- Эржіу, Влад. Никл., стр. 118.
- Ив. Ив., стр. 118.
- Никл. Кирил., сс., стр. 118.
- Эриксонъ, Адол. Адол., стр. 278.
- Нат. Евг., дочь ген-маіора, стр. 278.
- Эринъ, Влад. Влад., кс., стр. 263.
- Эристовъ, кв. Мих. Андр., Полтавск. предв. двор., стр. 14.
- Эрнъ, Валер. Франц., вд. ген-маіора, стр. 254.
- фонъ, Никл. Ант., чл. Миргородск. двор. оп., стр. 14, 254.
- Эртель, Вас. Фед., пдплк., стр. 277.
- Эртманъ-фонъ, Витол. Валер., стр. 126.
- Эсмонъ, Вас. Мих., плк., стр. 138.
- Эссаулова, Над. Пет., жена врача, стр. 164.
- Эссенъ, Серг. Алдр., стр. 279.
- Θεод. Алдр., стр. 279.
- Эттингенъ, фонъ, А., стр. 190.
- Августъ, дсс., стр. 190.
- Арветъ Никл. Юрьево-Верроок. депутат. двор., стр. 9.
- Георгъ, стр. 190.
- Е., ландратъ, стр. 190.
- Рихардъ, стр. 190.
- Эд. Алдр., Юрьево-Верроок. ландр., стр. 9.
- Эрнхъ, стр. 190.
- Эшманъ, Алдръ Ив., стр. 216.

## Ю

- Югановъ, Фед. Андр., ген-маіоръ, стр. 155.
- Юденковъ, Пет. Конст., гс., стр. 180.
- Юдинъ, Геннад. Вас., стр. 339.
- Юзбашевъ, Пав. Іос., прч., стр. 118.
- Пет. Іос., гс., стр. 118.
- Юзефовичъ, Григ. Андр., ка., стр. 258.
- Никл. Никл., от. маіоръ, стр. 307.
- Юматовъ, стр. 129.
- Алдръ Дм., нс., стр. 268.
- Вас. Дм., нс., стр. 268.
- Мих. Никл., кр., стр. 130.
- Никл. Дм., корн. зап., стр. 268.
- Никл. Никл., стр. 127.
- Юндзилло, Каз. Θεад., стр. 199.
- Юницкая, Алдръ Ив., жена ттс., стр. 316.
- Юницкій, Алдръ Фед., стр. 316.
- Евг. Фед., стр. 316.
- Ив. Фед., нс., стр. 316.
- Фед. Фед., нс., стр. 316.
- Фед. Як., сс., стр. 316.
- Юрани, Ив. Пет., стр. 195.
- Юрасовъ, Ал-ѣй Павлинов., ттс., стр. 275.
- Юргенсонъ, Карлъ Никл., ка., стр. 288.
- Фед. Карл., кс., стр. 288.
- Юркевичъ, Алдръ Андр., ттс., стр. 316.
- Валер. Алдр., стр. 316.
- Витал. Ив., стр. 316.
- Дм. Алдр., стр. 316.
- Евг. Ив., стр. 316.
- Ив. Андр., ттс., стр. 316.
- Конст. Алдр., стр. 316.
- Конст. Никл., ттс., стр. 313.
- Леон. Алдр., стр. 316.
- Никл. Степ., стр. 339.
- Серг. Ив., стр. 316.
- Юрковичъ, Конст. Ег., сс., стр. 132.
- Юрковскій, Евг. Корнил., ген-маіоръ, стр. 316.
- Юрловъ, Аполлосъ Никл., стр. 288.
- Георг. Ив., ка., Саранск. предв. двор., стр. 13, 237.
- Юровский, Ант. Адол., стр. 154.
- Ив. Пет., стр. 154.
- Каз. Франц., стр. 154.
- Мих. Ад., стр. 154.
- Мих. Ос., стр. 154.
- Юровскій, Пет. Ад., стр. 154.
- Пет. Домин., стр. 154.
- Францъ Пет., стр. 154.
- Юрченко, Вас. Герас., гс., стр. 311.
- Юрченко-Тоболецъ, Игн. Мих., стр. 164.
- Матв. Мих., кс., засѣд. Екатериносл. двор. оп., стр. 15, 164.
- Юрѣва, Лид. Бор., вд. нс., стр. 222.
- Мар. Як., стр. 145.
- Юрѣвичъ, Пет. Викент., стр. 201.
- Юрѣвъ, Ал-ѣй Дм., засѣд. Щигровск. двор. оп., стр. 8.
- Бор. Ал-ѣев., стр. 222.
- Влад. Андр., прч., стр. 286.
- Влад. Поліон., кск., стр. 292.
- Геннад. Кириак., гс., стр. 172.
- Дм. Никл., гс., засѣд. Бѣлгородск. двор. оп., стр. 8.
- Мих. Поліон., стр. 292.
- Нилъ Поліон., стр. 292.
- Пав. Ал-ѣев., ттс., стр. 224, 222.
- Серг. Ал-ѣев., стр. 222.
- Серг. Серг., ка., стр. 286.



- Юрьевъ, Фед. Ал-ѣев., ка., чл. Грязовецк. двор. оп., стр. 3, 227.  
— Як. Пет., гс., засѣд. Керенск. двор. оп., стр. 13, 236.
- Юскевичъ, Вас. Пет., гс., стр. 258.  
— Дм. Пет., ка., стр. 258.  
— Ив. Пет., нс., стр. 258.  
— (урожд. Панская), Ол. Никл., жена нс., стр. 258.
- Юскевичъ - Красовскій, Дм. Аристарх., стр. 339.
- Юскевичъ - Красовскій, Никл. Никит., стр. 339
- Юстицкій, Алдръ Ант., кап., стр. 272.
- Юсупова, кн. Зин. Никл., стр. 172, 325.
- кн. Юсупова гр. Сумаронова - Эльстонъ, Зин. Никл., стр. 243.
- Юсуповы (Наслѣдн. Гат. Алдр.), стр. 140.
- Юферовъ, Бор. Никл., инж. нс., стр. 305.  
— Влад. Никл., дсс., стр. 305.
- Юферовъ, Дм. Влад., прч., стр. 305.  
— Серг. Влад., ка., стр. 305.
- Южкова (урожд. Жомини), Адел. Андр., стр. 222.
- Юшковъ, Алдръ Алдр., стр. 166.  
— Алдръ Никл., ттс., чл. Череповецк. двор. оп., стр. 12.  
— Конст. Алдр., стр. 165.  
— Леон. Ос., стр. 166.  
— Пет. Алдр., ттс., стр. 229.

## Я

- Яблонскій, Герон. Андр., тр. 123.  
— Оома Ад., стр. 204.
- Яблочковъ, Конст. Мих., ттс., стр. 295.
- Явленская, Ек. Дм., стр. 325.
- Явленскій, Ив. Никиф., кс., стр. 118.
- Яворовскій, Каликстъ Мих., стр. 136.
- Яворская, Пелаг. Пав., стр. 164.
- Яворскій, Александръ, стр. 136.  
— Алдръ Ив., врачъ, стр. 164.  
— Андр. Ив., стр. 164.  
— Евг. Ив., стр. 164.  
— Ив. Ив., корнетъ, стр. 164.  
— Конст. Ив., кс., чл. Кременчугск. двор. оп., стр. 14.  
— Людоміръ Сигизм., стр. 251.  
— Станиславъ, стр. 136.
- Ягминъ, Ив. Максим., кс., Ошмянск. предв. двор., стр. 1.
- Ягнентковскій, Стан. Карл., нс., стр. 284.
- Ягодзинскій, Алдръ Никл., стр. 251.
- Ягодинская (урожд. Морозова), Варв. Ал-ѣев., жена нс., стр. 236.
- Ягодинскій, Мих. Никл., кс., стр. 236.  
— Никл. Никл., нс., стр. 236.
- Ягодовскій, Ал-ѣй Влад., кск., стр. 313.
- Ягодовскій, Конст. Влад., ттс., стр. 313.  
— Пет. Влад., кск., стр. 313.
- Ягодная, Иозефа Феликс., стр. 201.  
— Эм. Иос., стр. 201.
- Яголковскій, Ад. Войцѣх., стр. 123.  
— Север. Стан., стр. 199.
- Ядрилло, Вас. Ив., стр. 311.
- Языкова, Варв. Сем., стр. 261.  
— Доросида Ив., стр. 130.  
— Мар. Дм., жена ген-маіора, стр. 237.  
— Прасковья, стр. 129.
- Языковъ, Алдръ Дм., сс., стр. 233, 222.  
— Алдръ Никл., от. кап., стр. 261.  
— Алдръ Пет., сс., стр. 275.  
— Бор. Никл., ттс., стр. 301.  
— Валер. Пет., сс., стр. 130, 133.  
— Влад. Ал-ѣев., стр. 213.  
— Георг. Никл., кр., стр. 275.  
— Григ. Григ., кр., стр. 281.  
— Дм. Степ., сс., стр. 132.  
— Ив. Алдр., пдрч. зап., стр. 261.  
— Ив. Мих., от. шт.-кап., стр. 268.  
— Ил. Никл., стр. 222.  
— Леон. Африк., кск., стр. 301.  
— Митроф. Никл., кр., стр. 233.
- Языковъ, Никл. Никл., кск., Карсунск. депут. двор., стр. 17, 233, 272, 275.  
— Пав. Ал-ѣев., стр. 213.  
— Серг. Мих., гс., стр. 130.
- Языковы (Наслѣдн. Никл. Пет.), стр. 268.
- Якимакъ, Мих. Моис., от. шт.-кап., стр. 317.  
— Серг. Лавр., стр. 319.
- Якименко, Елиз. Арсен., стр. 225.
- Якимовичъ, Митроф. Вас., шт.-ротм., стр. 319, 328.
- Якобій, Арк. Ив., дсс., стр. 165.
- Яковлева (урожд. Аршеневская), Адел. Пав., стр. 147.  
— Алдра Никл., вд. шт.-ротм., стр. 302.  
— Домникія Вас., стр. 159.  
— Ел. Ив., дочь сс., стр. 164.  
— Мар. Степ., жена сс., стр. 164.  
— Над. Ив., дочь сс., стр. 164.  
— Соф. Вас., стр. 218.
- Яковлевъ, Алдръ Ив., кск., стр. 339.  
— Алдръ Пав., стр. 231.  
— Алдръ Сем., кр., Лихвинск. предв. двор., стр. 6.  
— Ал-ѣй Ив., сс., стр. 243.  
— Вас. Григ., кс., стр. 254.  
— Вас. Пет., кр., стр. 272.  
— Вас. Як., дсс., стр. 243.  
— Викт. Мих., тс., стр. 164.



- Яковлевъ, Евг. Ив., кс., стр. 243.  
 — Ив. Мих., кс., докт. мед., стр. 243.  
 — Конст. Евг., стр. 218.  
 — Мих. Ал-фев., кс., стр. 307.  
 — Мих. Пет., кск., стр. 301, 302.  
 — Никл. Ив., се., стр. 164.  
 — Никл. Пав., се., стр. 126.  
 — Пет. Як., кс., стр. 219.  
 Якса-Быковский, Эд. Ад., стр. 191.  
 Якубинскій, Влад. Пет., плк., стр. 339.  
 Якубовичъ, Ал-ѣй Андр., плк., стр. 147.  
 — Андр. Дем., прч., стр. 258.  
 — Викт. Алдр., гс., стр. 180.  
 — Влад. Демьян., идплк., стр. 258.  
 — Влад. Ив., дсс., Чистоп.-Мамадышск. предр. двор., стр. 5, 167.  
 — Гавр. Андр., шт.-кап. стр. 147.  
 — Дем. Андр., арт. кап., стр. 147.  
 — Ив. Никл., стр. 258.  
 — Мих. Андр., плк., стр. 147, 275.  
 Якубовскій, Мухна Раф., стр. 123.  
 Якушинъ, Алдръ Вас., от. гс., стр. 307.  
 — Влад. Вас., кс., Одесск. депутат. двор., стр. 21, 307.  
 Якушкинъ, Вяч. Евг., Старооскольск. депутат. двор., стр. 8.  
 — Евг. Ив., дсс., стр. 339.  
 Яловецкій, Юл. Конст., стр. 124.  
 Яминскій, Никл. Никан., гв. прч., стр. 322.  
 Ямпольская, Ек. Никл., жена се., стр. 141.  
 Ямпольскій, Фед. Тим., дсс., стр. 305.  
 Яненко, Порф. Феодос., стр. 164.  
 Янецкій, Владисл. Фом., стр. 252.  
 Янжуль, Никл. Ал-фев., кр., стр. 319, 328.  
 Янихенъ, Алдръ Фед., от. кр., стр. 317.  
 Яншевская, Сабина Авг., стр. 195.  
 Янишевскій, Ад. Сильв., от. плк., стр. 123.  
 — Мельхюръ Людв., стр. 195.  
 — Онуфр. Людв., стр. 195.  
 — Пав. Григ., ттс., чл. Ровенск. двор. оп., стр. 3.  
 — Эрастъ Пет., стр. 165.  
 Янкевичъ, Вас. Алдр., стр. 254.  
 — Вас. Як., гс., стр. 254.  
 — Мустафа Дав., ка., чл. Заславск. двор. оп., стр. 3.  
 — Серг. Алдр., стр. 254.  
 — Як. Ив., прч., стр. 254.  
 Янковичъ, Никл. Алдр., плк., стр. 145.  
 — Фед. Фед., кс., стр. 178.  
 Янковская (Ратынская), Мих. Тит., стр. 123.  
 Янковскій, Болесл. Зенон., стр. 136.  
 — Ив. Исид.—Ив., стр. 123.  
 — Иос. Дан., стр. 123.  
 — Каз. Игн., стр. 123.  
 — Мих. Никл., стр. 177.  
 — Никл. Ив., се., стр. 177.  
 — Сигизм. Зен., стр. 136.  
 — Юл. Мих., стр. 170.  
 Янковъ, Алдръ Ив., дсс., стр. 243.  
 Яновичъ, Болесл. Констан., стр. 251.  
 — Елиз. Вас., вд. прап., стр. 147.  
 — Игн. Алдр., шт.-ротм., стр. 260.  
 — Илюд. Алдр., дсс., стр. 260.  
 — Каз. Фом., стр. 170.  
 — Леон. Алдр., плк., стр. 260.  
 — Нат. Ив., жена нс., стр. 260.  
 Яновская, Елиз. Пав., жена гс., стр. 308.  
 Яновскій, Бернардъ Ив., стр. 123.  
 — Викт. Мих.-Феоф., стр. 123.  
 — Герк. Артем. - Бернард., стр. 123.  
 — Левъ Карл., гс., стр. 308.  
 — Мельх. Венед., стр. 123.  
 — Никл. Сем., тс., Калужск. губерн. предв. двор., стр. 6.  
 — Уст. Ив., стр. 123.  
 Яновъ, Ив. Пет., от. плк., стр. 155.  
 — Митроф. Пет., стр. 234.  
 — Никл. Алдр., гв. прч., стр. 141.  
 — Никл. Ив., стр. 141.  
 — Плат. Ал-фев., кам.-юнк., Серпуховск. депутат. двор., стр. 11.  
 — Серг. Пет., стр. 234.  
 Янткевичъ, Анат. Фавет., чл. Кинешемско Нерехтско-Юрьеveckой двор. оп., стр. 7.  
 — Люб. Ив., шт.-ротм., стр. 130.  
 Янушевичъ, Бронисл. Меч., ка., Оргѣвск. предв. двор., стр. 1.  
 Янушкевичъ, Алдръ Ос., стр. 170.  
 Янковъ, Алдръ Никл., кр., стр. 290.  
 — Степ. Харл., от. ген.-майоръ, стр. 290.  
 Янишевскій, Януар. Авг., стр. 195.  
 Яременко, Авкс. Степ., нс., двор. засѣд., стр. 1, 118.  
 — Ив. Степ., нс., стр. 118.  
 Яресъко, Ал-ѣй Як., кск., стр. 327.  
 Ярмерштедъ фонъ, Вильгельмъ, стр. 190.  
 Ярошевъ, Конст. Никл., прч., стр. 291.  
 Ярошинская, Соломія Стан., стр. 253.  
 Ярошинскій, Иос. Иос., стр. 253.  
 — Карль Иос., стр. 253.  
 — Францъ Иос., стр. 170.  
 Ярошь, Григ. Ив., кап., стр. 178.  
 — Никл. Ив., шт.-кап., стр. 178.  
 Ярцевъ, Никл. Ив., се., стр. 282.  
 Ярышкинъ, Пет. Никл., чл. Старицк. двор. оп., стр. 19.  
 Ясевичъ, Ек. Конст., стр. 193.  
 Ясенскій, Владисл. Март., стр. 203.  
 Ясинская, Олимп. Дм., стр. 325.  
 Ясинскій, Аполин. Герон., стр. 123.  
 — Викент. Мих., стр. 199.  
 — Викт. Пет., стр. 325.  
 — Витал. Франц., стр. 123.  
 — Ив. Герон., стр. 123.  
 — Карль Франц., стр. 123.  
 — Стан. Мих., стр. 199.



- |   |  |   |
|---|--|---|
| Ясновскій, Никл. Вас., гс.<br>стр. 320.                           | Яхонтовъ, Никл. Алдр., прч.<br>чл. Псковск. двор. оп.,<br>стр., 15, 260. | Ячевская, Мар. Алдр., стр.<br>222.                              |
| Яснопольскій, Никл. Пет., стр.<br>175.                            | Яцимирскій, Алдръ Вас., стр.<br>253                                      | Ячевскій, Ал-ѣй Алдр., стр.<br>222.                             |
| Ястржембскій, Влад. Никл.,<br>стр. 203.                           | — Никл. Вас., стр. 253.  | — Ант. Игн., дсс., стр. 233.                                    |
| — Конст. Никл., стр. 203.   | Яцкевичъ, Викент. Владисл.<br>Уст.-Ив., стр. 123.                        | — Оттонъ Игн., стр. 169.  |
| — Пет. Леонар., стр. 325.   | — Ив. Март., стр. 123.   | Яшвиль, Левъ Влад., прч.,<br>Черкасск. предв. двор.,<br>стр. 6. |
| — Стан. Никл., стр. 203.  | — Юс. Март., стр. 123.   | ЯшEROва, Анна Вас., стр. 218.                                   |
| Яхимовичъ, Карлъ Ант., кс.,<br>стр. 123.                          | Яцунскій, Алдръ Ѡад., стр.<br>154.                                       | — Елиз. Вас., стр. 218.   |
| Яхимовскій, Мих. Агатонъ-<br>Лоон., стр. 251.                     | Яцынъ, Конидій Никан., гс.,<br>стр. 180.                                 | Яшеровъ, Влад. Вас., стр.<br>216, 218.                          |
| Яхонтовъ, Ал-ѣй Никл., кс.,<br>Шевельск. предв. двор.,<br>стр. 6. | Ячевская, Анна Алдр., стр.<br>222.                                       | Яштольдъ-Говорко, Ив. Алдр.,<br>стр. 196.                       |
| — Валер. Алдр., стр. 260.   | — Елиз. Алдр., стр. 222.   | Ященко, Апол. Никит., кр.,<br>стр. 258.                         |

## Ө

- |  |                                      |  |
|--|--------------------------------------|--|
| Өаворскій, Веніам. Григ., кс.,<br>врачъ, стр. 339. | Өедоровъ, Кипр. Кирил., стр.<br>225. | Өедоровъ, Серг. Пет., ттс.,<br>стр. 148.     |
| Өедорова, Анна Вас., вл. ка.,<br>стр. 267.         | — Никл. Серг., стр. 275,<br>272.     | Өомина, Елиз. Никл., жена<br>ттс., стр. 138. |
| — Над. Ал-ѣев., жена гс.,<br>стр. 148, 141.        | — Пет. Анис., прч., стр. 275.        |  |
|  | — Пет. Пет., плк., стр. 148.         |  |

## ДОПОЛНЕНІЕ.

- |   |   |  |
|---|---|--|
| Жадневичъ, Вас. Род., кс., стр.<br>314.   | Ждановичъ, Пав. Вас., от.<br>кр., стр. 310.                                       | Желябужскій, Эсперь Дм., ка.,<br>п. д. Заславск. предв.<br>двор., стр. 3.        |
| — Георг. Вас., стр. 314.                  | — Пав. Викт., стр. 331.   | Жираръ де - Сукантонъ, бар.<br>Морисъ Эдм., Вирляндск.<br>депут. двор., стр. 22. |
| Жадовская, Зин. Никл., стр.<br>323.       | Ждановъ, Анат. Ег., кр., Ела-<br>томск. депутат. двор., стр.<br>19.               | Жуковскій, Алдръ Евг., прч.,<br>Невельск. депутат. двор.,<br>стр. 2.             |
| Ждановичъ, Андр. Алдр., стр.<br>331.      | — Никл. Никл., дсс., Тульск.<br>предв. двор., стр. 20.                            | Жуковъ, Алдръ Як., ка., Сер-<br>добск. депутат. двор., стр.<br>16.               |
| — Вас. Вас., ка., стр. 309.               | Жегловъ, Никл. Никиф., шт.-<br>кап., чл. Полтавск. двор.<br>оп., стр. 14.         | — Як. Фед., гс., стр. 312.   |
| — Викент. Викт., стр. 331.                | Желѣзновъ, Вас. Никл., шт.-<br>кап. зап. гв., Крестецк.<br>депут. двор., стр. 12. | Жукъ, Пет. Ил., гс., стр. 318.   |
| — Ив. Ив., от. кр., стр. 309.             |   |  |
| — Ив. Никл., стр. 309.                    |   |  |
| — Мар. Ив., вл. ген.-маіора,<br>стр. 309. |   |  |
| — Никл. Никл., от. гс., стр.<br>309.      |   |  |











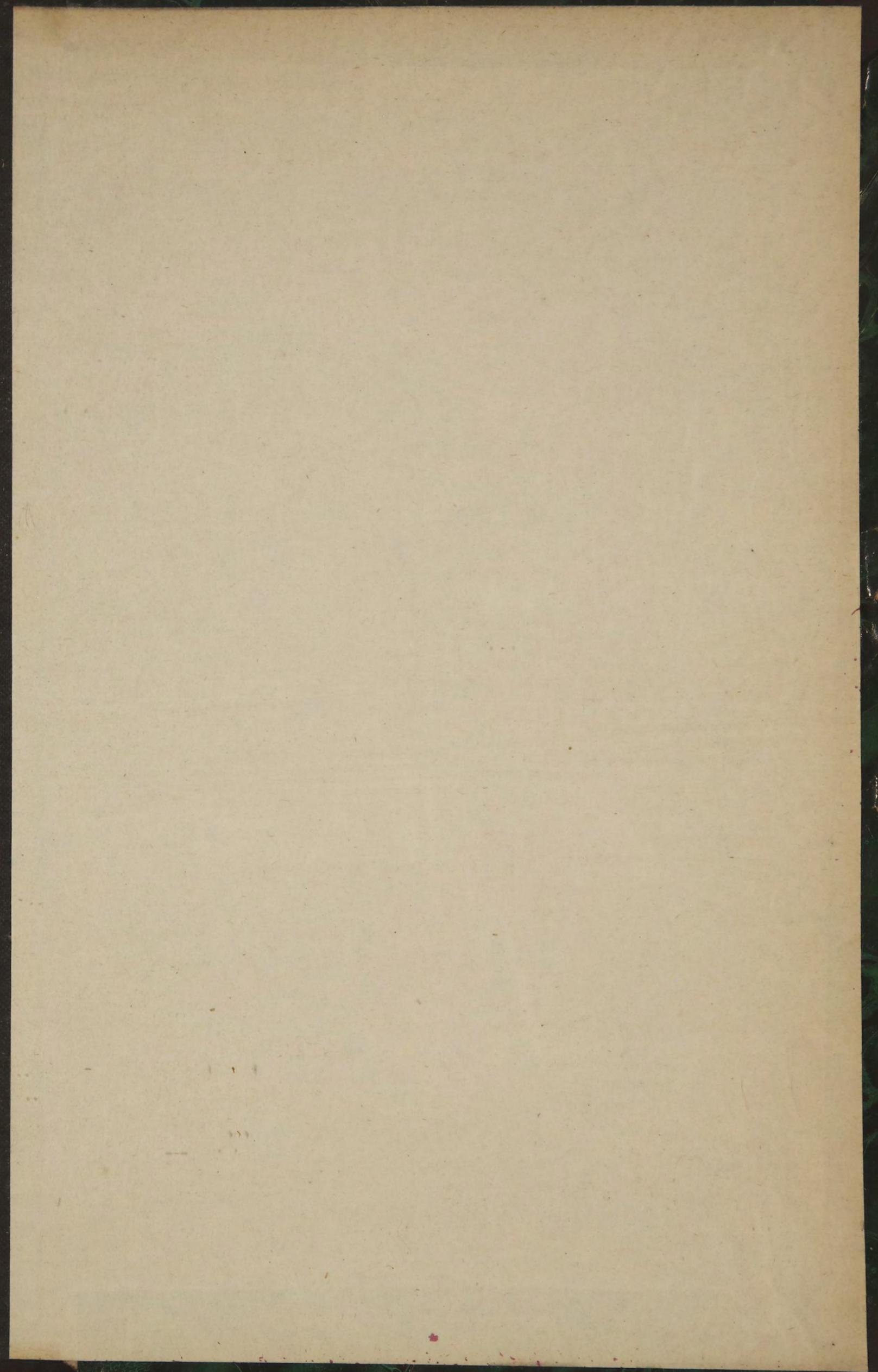
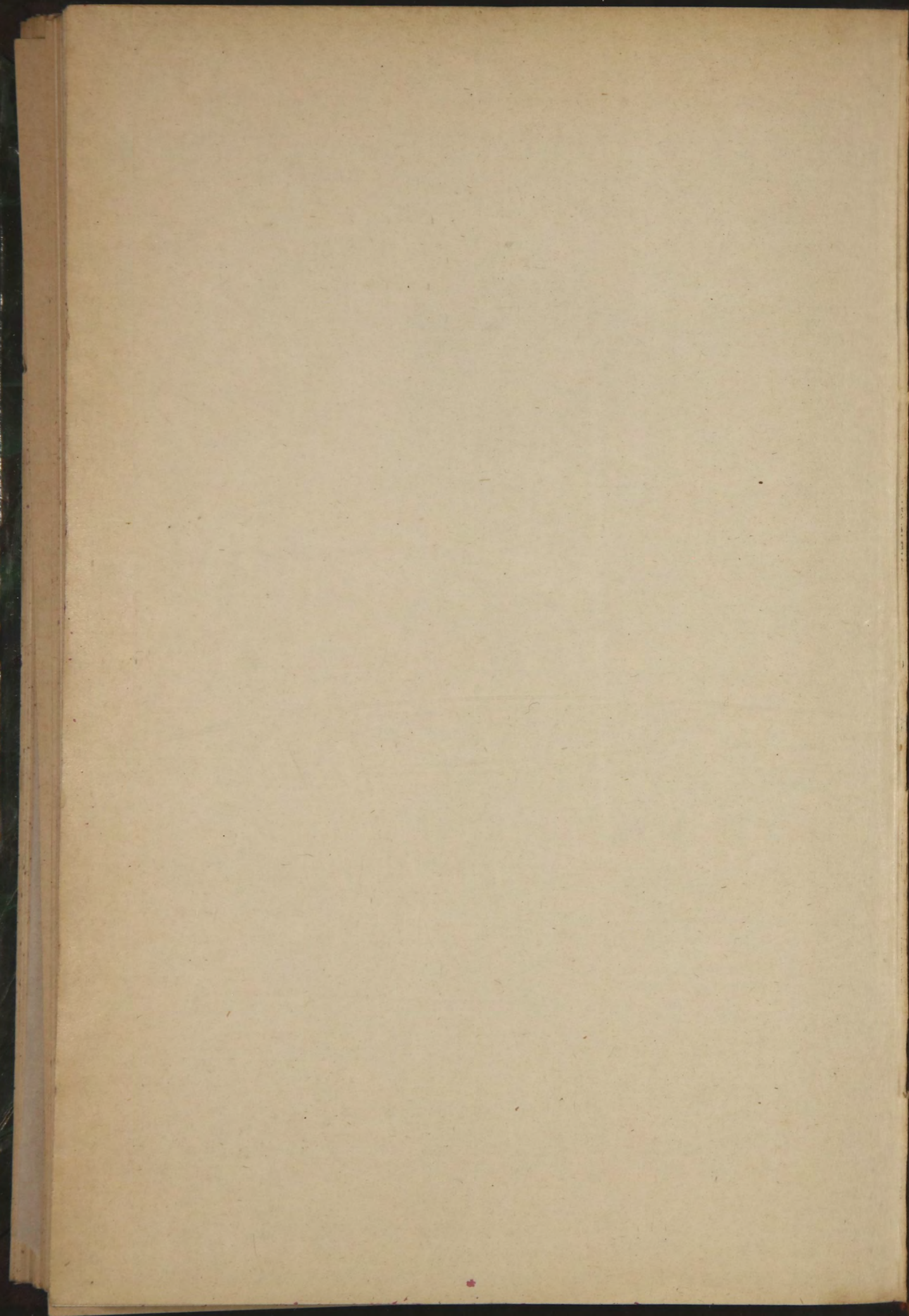







ДВОРЯНСКІЙ

АДРЕСЪ.

КАЛЕНДАРЬ

1897

М. Ф.