

Р. 911 / 55

Обзор

Арсенальной Губернии

1903.

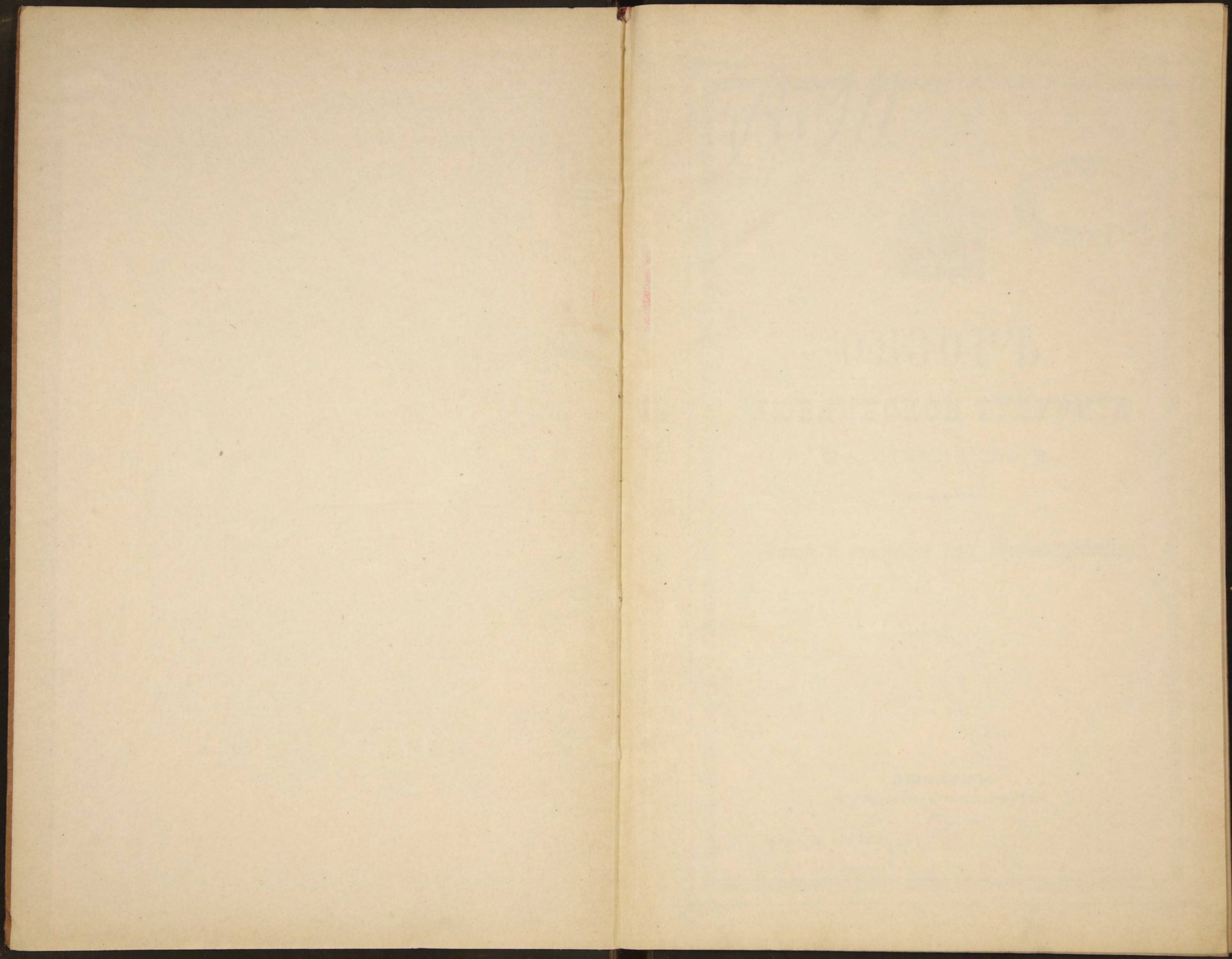

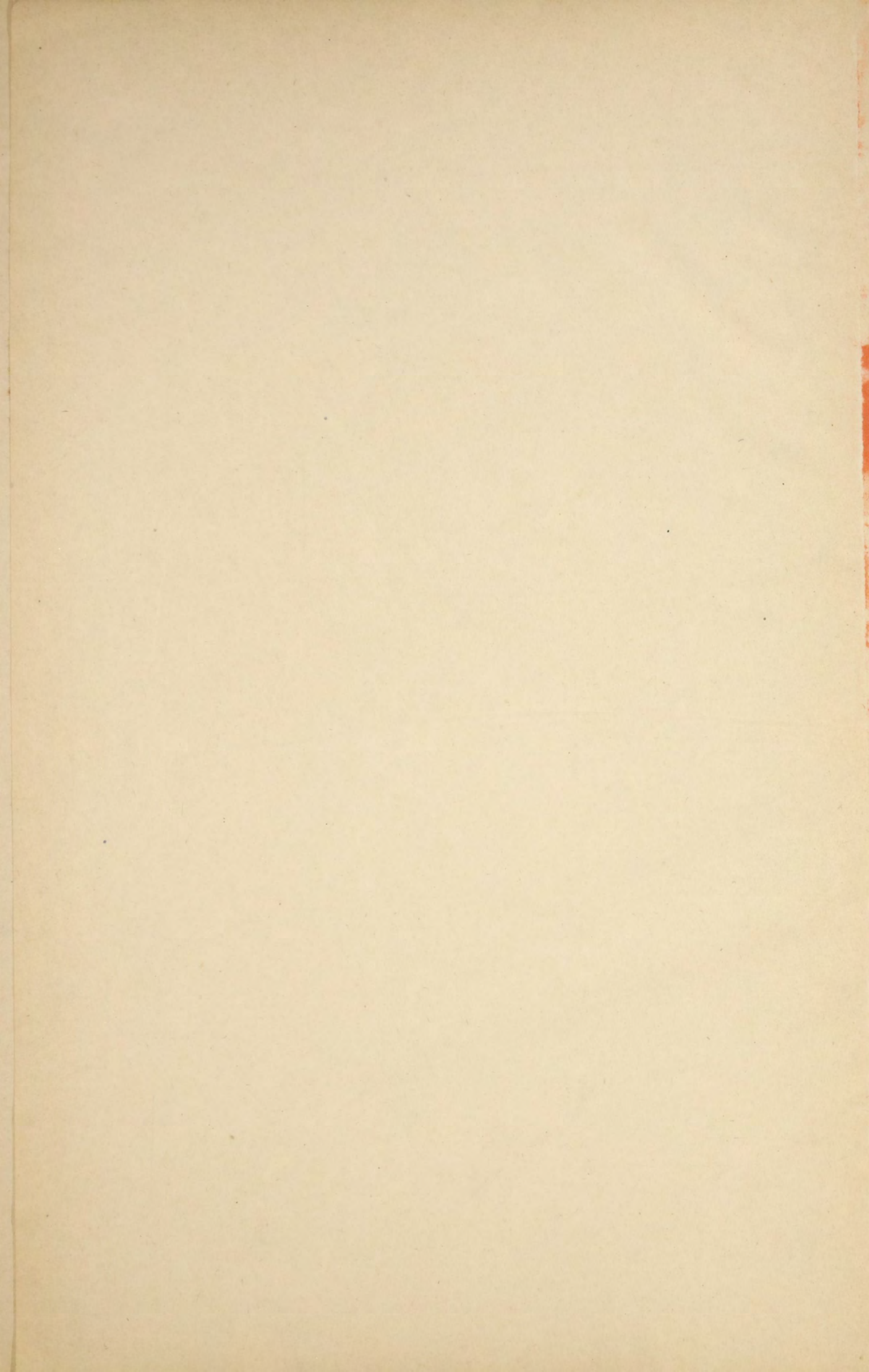

A. 911

~~23866~~



ОБЗОРЪ
ЛЮБЛИНСКОЙ ГУБЕРНІИ
ЗА 1903 ГОДЪ.

(Приложеніе ко всеподданнѣйшему Отчету Люблинскаго Губернатора).

ЛЮБЛИНЪ.

Губернская Типографія.

1904.

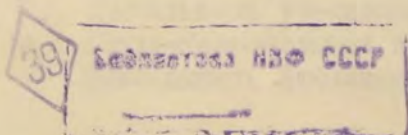

↖

110. A



110. A

ОБЪЕДИНЕННЫЙ

УЧЕБНИКЪ

ЗА 1903 ГОДЪ

80415

(Изданіе по всеобщему указу Министерства Народнаго Просвѣщенія)

УЧЕБНИКЪ

Томъ первый

1904

1904

1911
СОДЕРЖАНИЕ СТАТЕЙ ПРИЛОЖЕНИЯ
КО ВСЕПОДДАННЪЙШЕМУ ОТЧЕТУ
ЛЮБЛИНСКАГО ГУБЕРНАТОРА

за 1903 годъ.

Обзоръ состоянія Люблинской губерніи.

I. Естественныя и производительныя силы губерніи и экономическая дѣятельность ея населенія:

	Стр.
а) Земледѣліе	1
б) Обеспеченіе народнаго продовольствія	5
в) Скотоводство	5
г) Промыслы сельскаго и городскаго населенія	6
д) Промышленность заводская и фабричная	7
е) Торговля	8
ж) Движеніе населенія	10

II. Подати и повинности:

а) Окладные и неокладные сборы	14
б) Губернскіе и мѣстные сборы	15
в) Городскіе доходы и расходы	17
г) Акцизные сборы	18
д) Отправленіе натуральныхъ повинностей	18

III. Общественное благоустройство и благочиніе:

а) Казенныя и общественныя зданія	21
б) Дороги, мосты и перевозки	22
в) Почты	24
г) Народная нравственность	24
д) Попечительство о народной трезвости	26
е) Выкупъ права пропинаціи	27
ж) Тюрмы, арестанты и этапы	28
з) Пожары	29
и) Различныя происшествія и народныя бѣдствія	31

IV. Народное здравіе и общественное призрѣніе:

а) Врачи и аптеки	31
б) Больницы и дома умалишенныхъ	33
в) Эпидеміи и эпизоотіи	34
г) Насильственныя и случайныя смерти	35
д) Богадѣльни и пріюты	35

V. Народное образованіе:

а) Учебныя заведенія	37
б) Ученыя общества, музеи, библіотеки и прочее	41

VI. Крестьянское дѣло:

а) Гминныя управленія	41
б) Дѣятельность учреждений по крестьянскимъ дѣламъ	42
в) Ссудо-сберегательныя кассы	44
г) Дѣятельность Люблинскаго Лѣсоохранительнаго Комитета	44

ГОСУДАРСТВЕННЫЕ СТАТИСТИЧЕСКИЕ СЛУЖБЫ
 КО ВСЕПОДДАВАННОМУ ОУЧЕБНИКУ
 ДИРЕКТОРА УЧЕБНОГО ЗАВЕДЕНИЯ

В 1908 ГОДУ

Общая статистика Российской Империи

I. Статистика промышленности и производства с точки зрения экономической деятельности ее населения:

1	а) Земельная
2	б) Производство народного продовольствия
3	в) Промышленность
4	г) Промышленность сельского и городского населения
5	д) Промышленность заводская и фабричная
6	е) Торговля
7	ж) Движение населения

II. Подати и повинности:

14	а) Гривные и денежные сборы
15	б) Подати и повинности
16	в) Подати с доходов и расходов
17	г) Денежные сборы
18	д) Возвращение изъятых вещей

III. Общественное благоустройство и благоустройство:

21	а) Население и общественные здания
22	б) Дороги, мосты и перевозки
23	в) Почты
24	г) Народная нравственность
25	д) Попечительство о народной трезвости
26	е) Выкупная цена помещичьих земель
27	ж) Торговля предметами и вещами
28	з) Пожары
29	и) Различные происшествия и народные бедствия

IV. Народное здравие и общественное призрение:

31	а) Врачи и аптеки
32	б) Больницы и дома призрения
33	в) Занятия и эпидемии
34	г) Населенные пункты и санитария
35	д) Больницы и приюты

V. Народное образование:

37	а) Учебные заведения
38	б) Ученые общества, музеи, библиотеки и прочее

VI. Крестьянское дело:

41	а) Финансы крестьянства
42	б) Движение крестьянства по различным классам
43	в) Судно-судебная система
44	г) Деятельность Крестьянского Комитета



ОБЗОРЪ

Люблинской губерніи

за 1903 годъ.

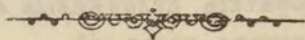

I. Естественныя и производительныя силы губерніи и эконоическая дѣятельность ея населенія.

а) Земледѣліе.

Главное занятіе населенія губерніи составляетъ земледѣліе, успѣхи и выгоды котораго находятся въ тѣсной зависимости отъ почвенныхъ и климатическихъ условій территории, при чемъ подспорьемъ ему служитъ обрабатывающая промышленность, въ особенности свеклосахарное, винокуренное и мукомольное производства.

Свойства почвы губерніи отличаются вообще хорошими качествами и способствуютъ произрастанію всякаго рода хлѣбовъ. Лучшею, болѣе плодородною, частью губерніи считается юго-восточная ея часть съ уѣздами Грубешовскимъ и Томашовскимъ, которая представляетъ почти сплошную полосу чернозема, захватывающую частью сосѣдніе Холмскій, Красноставскій и Замостскій уѣзды. Въ менѣе выгодныхъ условіяхъ находится юго-западная часть губерніи, обнимающая Бѣлгорайскій и Яновскій уѣзды, гдѣ преобладаетъ песчаный грунтъ; средняя и сѣверная части губерніи, съ уѣздами Люблинскимъ, Любартовскимъ и Ново-Александрійскимъ, считаются вообще средне-урожайными.

По количеству постоянного посѣва главными сельско-хозяйственными продуктами губерніи считаются рожь, овесъ, пшеница и картофель. Рожь и въ особенности пшеница составляютъ значительный предметъ вывозной торговли и сбываются въ городъ Варшаву и отчасти за границу; остальные продукты сельскаго хозяйства расходуются преимущественно на продовольствіе мѣстнаго населенія и домашняго скота, а также на винокуренные и пивоваренные заводы. Кромѣ посѣва хлѣбовъ и картофеля, жители занимаются еще воздѣлываніемъ полей подъ сѣяніе льна, пеньки, свеклы и сурепицы. Какъ ленъ, такъ и пенька засѣваются преимущественно крестьянами и лишь въ количествѣ, необходимомъ для собственной надобности. Что-же касается разведенія свекловицы, то съ промышленною цѣлью она разводится только въ тѣхъ уѣздахъ, въ которыхъ находятся свеклосахарные заводы, куда главнымъ образомъ и сбывается этотъ продуктъ; въ прочихъ-же уѣздахъ она производится только для хозяйственныхъ надобностей.

Въ состояніи сельскаго хозяйства въ отчетномъ году существенныхъ переменъ не произошло. Въ наиболѣе лучшемъ сравнительно положеніи находятся помѣщичьи и арендаторскія хозяйства, хотя и

крестьянское хозяйство дѣлаетъ замѣтные успѣхи, выражающіеся въ улучшеніи экономическаго быта и увеличеніи числа землевладѣній путемъ покупки земель отъ крупныхъ собственниковъ. Развитію крестьянскаго землевладѣнія главнымъ образомъ способствуетъ Крестьянскій Поземельный Банкъ, при содѣйствіи котораго, со времени открытія его дѣйствій (20 апрѣля 1890 года), крестьянскими товариществами приобрѣтено 55971 десятина земли, а также и законъ 14 марта 1887 г., воспреещающій иностраннымъ подданнымъ приобрѣтать недвижимыя имущества и пользоваться таковыми въ городскихъ поселеніяхъ.

Осень 1902 года и наступившая затѣмъ зима, сопровождавшаяся въ началѣ обиліемъ снѣга и сильными морозами, въ общемъ благоприятствовали росту и сохраненію озимыхъ посѣвовъ на 1903 годъ, которые къ началу весны оказались удовлетворительными, за исключеніемъ нѣкоторыхъ мѣстностей пяти уѣздовъ губерніи: Бѣлгорайскаго, Замостскаго, Красноставскаго, Ново-Александрійскаго и Яновскаго, въ которыхъ вымерзло и вымокло около 360 десятинъ посѣвовъ, перепаханыхъ затѣмъ подъ яровые хлѣба.

Необыкновенно рано наступившая весна при теплой и ровной погодѣ способствовала своевременному производству полевыхъ работъ и посѣву яровыхъ хлѣбовъ, а также успѣшному произрастанію хлѣбовъ, которые къ началу іюня мѣсяца представлялись въ удовлетворительномъ видѣ.

Наступившая съ этого времени дождливая погода съ сильными бурями, продолжавшаяся до времени уборки хлѣбовъ съ полей, сильно повліяла на быстрый ростъ хлѣбовъ и травъ, но вмѣстѣ съ тѣмъ вредно отразилась на цвѣтѣніи и созрѣваніи хлѣбовъ, особенно озимыхъ, часть которыхъ была выложена и прибита къ землѣ. Вслѣдствіе этого умолотъ хлѣбовъ получился ниже нормальнаго, а зерно—тощее и неполновѣсное. Сборъ сѣна по первому покосу произведенъ былъ при дождливой погодѣ, вслѣдствіе чего оно получилось не вполне доброкачественное. Сборъ сѣна по второму покосу былъ произведенъ при болѣе благоприятной погодѣ и далъ лучшие результаты.

Произрастаніе и созрѣваніе картофеля совершалось при дождливой погодѣ, вслѣдствіе чего урожай его получился ниже средняго, а въ низменныхъ мѣстностяхъ далъ недородъ.

По сравненіи съ 1902 годомъ результатъ посѣва и урожая хлѣбовъ въ отчетномъ году, какъ видно изъ приложенной къ обзору вѣдомости № 1, былъ слѣдующій:

	Озимой пшеницы.	Р ж п.	Яровой пшеницы.	О в с я.	Ячменя.	Гречихи.	Остальныхъ хлѣбовъ.	Картофеля.	
									ч
Въ 1902 г.	посѣяно	98707	213848	1228	195987	97512	33591	37881	747199
	собрано	634309	1363620	6929	1489823	619517	169754	294066	5096459
Въ 1903 г.	посѣяно	88177	214153	1278	199341	94988	33060	39620	718315
	собрано	601854	1104602	7995	1357392	578877	155409	288916	4091351

Изъ этой таблицы видно, что по сравненіи съ 1902 годомъ въ отчетномъ году высѣяно менѣе зерновыхъ хлѣбовъ на 8137 четвертей и картофеля на 28884 четверти и собрано менѣе зерновыхъ хлѣбовъ на 482973 четверти и картофеля на 1005108 четвертей.

Средній по губерніи урожай хлѣбовъ и картофеля, сравнительно съ 1902 годомъ, представляется въ отчетномъ году въ слѣдующемъ видѣ:

	Въ 1902 г.	Въ 1903 г.
озимой пшеницы	6,0	5,6
„ ржи	6,5	5,3
яровой пшеницы	5,6	5,0
овса	8,1	7,5
ячменя	6,6	5,9
гречихи	5,8	5,3
картофеля	7,0	5,7

Въ частности, средній урожай хлѣбовъ и картофеля въ уѣздахъ губерніи былъ слѣдующій:

У ѣ з д ы.	Р о ж ь.	О з и м а я пшеница.	Я р о в а я пшеница.	Ячмень.	О в е с ь.	Г р е ч и х а.	П р о с о.	К а р т о ф е л ь.
	С	А	М	Ъ				
Бѣлгородскій	3,8	4,2	4,4	5	5,6	4,2	6,5	4,1
Грубешовскій	7	7	—	6	10	6	14	7
Замостскій	6	6	—	6	7	6	10	7
Красноставскій	5	5,5	—	6	7	6	12	4,5
Любартовскій	6,5	6,5	6	7	9,7	7	14,5	5,5
Люблинскій	4,9	6	—	6,9	6,5	4,3	11,6	5,3
Ново-Александрійскій	4	5	6	6	7,5	4,5	11	5
Томашовскій	6	5	5	5	9	4	7	8
Холмскій	6	6	4	6	7	6	12	6
Яновскій	3,5	4,5	5	5	6	4,8	10	5
Средній по губерніи .	5,3	5,6	5	5,9	7,5	5,3	10,9	5,7

Сѣна въ отчетномъ году собрано 19476500 пудовъ, менѣе чѣмъ въ 1902 г., на 433200 пудовъ. За отчисленіемъ изъ этого количества 18011500 пудовъ на мѣстныя потребности, останется свободный остатокъ въ 1465000 пудовъ, могущій поступить въ продажу.

Въ рабочихъ силахъ недостатка въ отчетномъ году, какъ и въ предшествующемъ, не ощущалось и потому застоя въ работахъ и особеннаго возвышенія цѣнъ на поденную плату не было; въ нѣкоторыхъ уѣздахъ въ отчетномъ году оказывался даже избытокъ въ рабочихъ силахъ, вслѣдствіе чего многіе жители этихъ уѣздовъ во время полевыхъ работъ уходили на заработки въ другіе уѣзды.

Цѣны на рабочій трудъ были слѣдующія:

Во время обработки полей и посѣвовъ работнику на собственныхъ его харчахъ платилось въ день:

пѣшему отъ	30 к. до	50 к.
конному "	75 " "	1 р. 75 "
работницѣ "	20 " "	40 "

Во время жатвы хлѣбовъ и уборки овощей:

пѣшему отъ	40 к. до	1 р.
конному "	1 р. 20 " "	2 "
работницѣ "	25 " "	50 к.

Во время сѣнокоса:

пѣшему отъ	40 к. до	75 к.
конному "	1 р. 20 " "	2 р. — "
работницѣ "	20 " "	50 "

Годовому работнику и работницѣ, нанимаемымъ на продовольствіи и ординаріи отъ нанимателя, платилось: первому отъ 25 до 60 руб., а послѣдней отъ 15 до 40 рублей.

Обработка одной десятины земли въ губерніи въ отчетномъ году стоила среднимъ числомъ 12 руб. 37 коп., а чистой прибыли получено отъ нея 14 руб. 81 коп.

Цѣны на землю въ отчетномъ году, сравнительно съ цѣнами прежнихъ лѣтъ, остались почти безъ измѣненія: за десятину пахатной и луговой земли платилось въ деревняхъ отъ 60 до 400 руб., а въ городахъ и посадахъ стоимость ея доходила до 750 руб.

Среднія торговые цѣны на зерновые продукты и картофель, а также на сѣно и солому въ сравненіи съ 1902 годомъ въ отчетномъ году были слѣдующія:

	Въ 1902 году.		Въ 1903 году.	
	Рубли	Копѣйки	Рубли	Копѣйки
Четверть пшеницы	8	50	8	65
" ржи	6	60	6	55
" ячменя	5	90	5	75
" гречихи	7	10	7	1
" гороха	8	80	8	40
" картофеля	1	50	2	21
Пудъ овса	—	74	—	73
" сѣна	—	32	—	37
" соломы	—	23	—	24

б) Обезпеченіе народнаго продовольствія. Въ губерніи нѣтъ запасныхъ хлѣбныхъ магазиновъ и поэтому обезпеченіе народнаго продовольствія всецѣло зависитъ отъ степени урожая хлѣбовъ. Главнымъ продуктомъ народнаго продовольствія въ губерніи служитъ картофель, зерновые же хлѣба являются лишь необходимымъ дополненіемъ въ пропитаніи населенія и большею частью поступаютъ въ продажу.

Въ отчетномъ году, какъ видно изъ приложенной къ обзору вѣдомости № 1, собрано было:

озимаго хлѣба.	1706456	четв.
яроваго „	2388589	„
картофеля	4091351	„

На годовое продовольствіе населенія, объѣмененіе полей, прокормленіе скота, винокурение и другія нужды приблизительно требуется:

озимаго хлѣба.	1459784	четв.
яроваго „	1906702	„
картофеля	3716538	„

Затѣмъ въ свободномъ распоряженіи населенія остается:

озимаго хлѣба	246672	четв.
яроваго „	481887	„
картофеля	374813	„

Такимъ образомъ, продовольствіе населенія не только вполне обезпечено до будущаго урожая, но еще образовался значительный излишекъ хлѣба и картофеля, могущій поступить въ продажу.

в) Скотоводство.

Главнѣйшую вспомогательную отрасль сельскаго хозяйства въ губерніи составляетъ скотоводство, но вслѣдствіе недостаточности луговъ и пастбищъ оно развито въ слабой степени и находится въ хорошемъ состояніи только въ крупныхъ помѣщичьихъ имѣніяхъ, въ которыхъ на большихъ пространствахъ засяваются кормовыя травы и корнеплодные растенія.

Рогатый скотъ разводится населеніемъ преимущественно обыкновенной породы и почти исключительно для сельско-хозяйственныхъ надобностей. Всего рогатаго скота въ губерніи числилось въ отчетномъ году 372496 штукъ, а именно: воловъ 13625, коровъ 287555, яловаго скота и телятъ 71316,—менѣе чѣмъ въ 1902 году на 9362 штуки.

Тонкорунныя овцы разводятся въ значительномъ количествѣ преимущественно крупными владѣльцами, а простыя исключительно крестьянами. Получаемая съ первыхъ шерсть сбывается въ Варшаву и отчасти за-границу; шерсть же съ простыхъ овецъ употребляется для выдѣлки простаго крестьянскаго сукна. Всѣхъ овецъ въ отчетномъ году числилось въ губерніи 328283 штуки, менѣе, чѣмъ въ 1902 году, на 5458 штукъ.

Свины разводятся преимущественно простой породы; кромѣ мѣстнаго потребленія, большая часть ихъ идетъ въ продажу за границу, куда онѣ направляются значительными партіями. Въ нѣкоторыхъ имѣніяхъ, какъ наприм., помѣщика Пящинскаго, въ селѣ Снопковѣ, Люблинскаго уѣзда, графини Езерской, въ селѣ Гарбовѣ, Ново-Александрійскаго уѣзда, и въ им. Сѣдлиска, Красноставскаго уѣзда, существуютъ заводы свиней англійской породы, устроенные съ спеціальною цѣлью улучшения породы этихъ животныхъ. Всѣхъ свиней въ губерніи въ отчетномъ году числилось 225804 штуки, болѣе противъ 1902 года на 1411 штукъ.

Коневодство по прежнему поддерживается исключительно крупными землевладѣльцами и то, главнымъ образомъ, благодаря расположенію нѣкоторыхъ изъ нихъ къ этому рода спорту. Частныхъ конскихъ заводовъ въ губерніи считалось въ отчетномъ году 60, при чемъ на всѣхъ заводахъ было 123 жеребца и 1515 матокъ англійской, арабской и мѣстной улучшенной породы. Вообще-же всѣхъ лошадей въ губерніи считалось въ этомъ году 237919 штукъ, болѣе противъ 1902 года на 6205 штукъ.

Въ видахъ улучшения коневодства у крестьянъ ежегодно въ маѣ мѣсяцѣ производится въ гор. Люблинѣ выставка крестьянскихъ лошадей съ выдачею премій отъ государственнаго коннозаводства. Лучшее однако вліяніе въ этомъ отношеніи оказываетъ учрежденіе въ губерніи случныхъ пунктовъ, на которыхъ крестьяне охотно пользуются казенными жеребцами.

г) Промыслы сельскаго, и городскаго населенія.

Промыслы населенія губерніи ограничиваются, главнымъ образомъ, кромѣ производства и сбыта продуктовъ сельскаго хозяйства, выдѣлкою необходимыхъ въ сельскомъ быту предметовъ какъ для собственнаго употребленія, такъ и для сбыта на ярмаркахъ и базарахъ въ ближайшихъ мѣстностяхъ.

Въ общихъ чертахъ промыслы населенія губерніи представляются въ слѣдующемъ видѣ:

Жители посадовъ Консковоля и Ополе, Ново-Александрійскаго уѣзда, занимаются выдѣлкою въ значительномъ количествѣ простаго крестьянскаго сукна, которое сбывается ими на ярмаркахъ въ сосѣднихъ городахъ и посадахъ; жители посада Казимира, того-же уѣзда, — выдѣлкою обручей, которые сплавляются по рѣкѣ Вислѣ въ Варшаву и даже за границу; въ отчетномъ году выработано было обручей на сумму до 12000 руб.; жители посадовъ Курова и Ополе занимаются выдѣлкою крестьянской обуви и простыхъ крестьянскихъ овчинныхъ шубъ, а также въ значительной степени бондарныхъ издѣлій; производство этихъ промысловъ достигло въ отчетномъ году свыше 80000 руб.

Въ Холмскомъ уѣздѣ, въ посадахъ Павловѣ и Войславицахъ, жителями выдѣлывается въ значительномъ количествѣ простая глиняная посуда, а въ посадѣ Сѣдлищѣ жители занимаются выдѣлкою бричекъ и рыболовныхъ сѣтей; доходъ отъ этихъ промысловъ достигаетъ до 19000 руб.

Христианское, а отчасти и еврейское население города Бѣлгорая занимается производствомъ волосяныхъ ситъ и рѣшетъ, сбываемыхъ какъ въ предѣлахъ Имперіи, такъ и за границу; сумма производительности по этому промыслу на 560 ручныхъ станкахъ въ отчетномъ году простиралась до 92700 руб.

Жители пос. Тышовцы, Томашовскаго уѣзда, занимаются выдѣлкою кожи и приготовленіемъ изъ нея простой крестьянской обуви, которая въ значительномъ количествѣ сбывается на соседнихъ базарахъ и ярмаркахъ, что даетъ ежегоднаго дохода около 35000 руб.

Въ селеніи Сѣниці-Ружанной, Красноставскаго уѣзда, мѣстные крестьяне занимаются ткачествомъ, выдѣлывая холстъ, скатерти и другія матеріи, сбываемыя въ окрестныхъ деревняхъ и посадахъ. Но производство это пока находится въ зачаточномъ состояніи и даетъ незначительный доходъ, достигнувъ въ отчетномъ году суммы производительности около 400 руб.

Довольно значительный источникъ дохода для населенія губерніи даетъ рыболовство, которымъ занимаются жители прибрежныхъ мѣстностей, особенно въ Ново-Александрійскомъ уѣздѣ, сбывая рыбу или на мѣстѣ, или, при большомъ уловѣ, въ ближайшіе города. Кромѣ того, многіе помѣщики занимаются искусственнымъ разведеніемъ рыбы, при чемъ особенно выдѣляются въ этомъ отношеніи Яновскій и Ново-Александрійскій уѣзды, въ которыхъ въ отчетномъ году было продано рыбы на сумму до 58500 руб.

Къ наиболѣе-же распространеннымъ промысламъ сельскаго населенія принадлежитъ—извозный для доставленія зерноваго хлѣба, лѣса, муки, сахару и спирта къ станціямъ желѣзныхъ дорогъ, а также славъ по рѣкѣ Вислѣ и Западному Бугу лѣснаго матеріала, отправляемаго въ Варшаву и за границу.

д) Промышленность заводская и фабричная.

Какъ видно изъ приложенной къ обзору вѣдомости № 2, въ теченіи отчетнаго года всѣхъ фабрикъ и заводовъ дѣйствовало въ губерніи 1998, на которыхъ находилось рабочихъ 10854 и выработано произведеній на сумму 19383482 руб.

Въ сравненіи съ предшествовавшимъ годомъ, число фабрично-промышленныхъ заведеній увеличилось на 41, а сумма производительности—на 508906 руб.

Первое мѣсто по размѣрамъ производительности занимаютъ свеклосахарные и винокуренные заводы, производительность которыхъ въ отчетномъ году достигла: первыхъ до 7074490 руб. и вторыхъ до 3481131 руб.

Затѣмъ по размѣрамъ своимъ выдаются производства: мукомольное, пивоваренное, кирпичное, кожевенное и лѣсопильное.

Вообще, фабрично-заводское производство губерніи находится въ тѣсной связи съ земледѣліемъ и сельскимъ хозяйствомъ и служитъ главнымъ образомъ для переработки продуктовъ послѣднихъ.

По степени развитія промышленности города и уѣзды губерніи распределяются слѣдующимъ образомъ:

Г о р о д а .		Число фабрикъ и заводовъ.	Сумма производительности.
Люблинъ		73	1547336
Грубешовъ		24	378200
Холмъ		32	123810
Замостье		18	71900
Щебрешинъ		4	18800
Томашовъ		2	8600
Красникъ		20	8540
Ленча		5	5700
Любартовъ		7	4695
Красноставъ		4	3900
Дубенка		3	1500
Яновъ		7	1135
Бѣлгорай		—	—
И т о г о		199	2174116
У ѣ з д ы .			
Люблинскій		214	4739814
Грубешовскій		180	2717960
Красноставскій		139	2272985
Ново-Александрійскій		238	1773097
Замостскій		126	1332056
Томашовскій		171	1138283
Любартовскій		157	1116468
Холмскій		291	1057214
Яновскій		168	901909
Бѣлгорайскій		115	159580
И т о г о		1799	17209366
В С Е Г О		1998	19383482

Дѣятельность губернскаго по фабричнымъ и горнозаводскимъ дѣламъ присутствія въ теченіи отчетнаго года заключалась по прежнему въ установленіи въ фабрично-промышленныхъ заведеніяхъ губерніи должнаго внутренняго распорядка и взаимныхъ отношеній между владѣльцами оныхъ и рабочими.

Въ отчетномъ году состоялось два засѣданія присутствія (16 и 31 декабря), предметомъ разсмотрѣнія которыхъ были преимущественно предложенія Министерства Финансовъ, по которымъ присутствіе дѣлало соотвѣтственныя распоряженія. Кроме того, разсмотрѣно и удовлетворено ходатайство завѣдывающаго суконною фабрикою Геде и Шленфогта въ пос. Консковолѣ о разрѣшеніи производства сверхсрочныхъ работъ всѣмъ заведеніемъ въ теченіи двухъ мѣсяцевъ по 1½ часа въ сутки, и оштрафованъ завѣдывающій одной изъ фабрикъ въ гор. Люблинѣ въ 50 руб. за неправильное веденіе книги для записи рабочихъ.

е) Торговля. Вся торговля въ губерніи, какъ внутренняя такъ и виѣшняя, за немногими исключеніями, находится въ рукахъ евреевъ и ограничивается въ большинствѣ случаевъ незначительными оборотами. Главнѣйшими предметами вывозной торговли служатъ хлѣбъ въ зернѣ, шерсть и лѣсной строительный матеріалъ, сбываемые преимущественно въ Варшаву и за границу по Привислинской желѣзной дорогѣ и рѣкѣ Вислѣ; кроме того, предметомъ вывоза за границу служатъ также яйца, скоть и домашняя птица.

Основнаго налога поступило въ казну:

по торговымъ предпріятіямъ	124192 р — к.
„ промышленнымъ предпріятіямъ	28902 „ 50 „
„ личнымъ промысловымъ занятіямъ	10862 „ 50 „
Итого	163957 р. — к.

Кромѣ того поступило:

основнаго промысловаго налога безъ выборки промысловыхъ свидѣ- тельствъ	348 р. — к.
всѣхъ прибавочныхъ сборовъ	33330 „ 14 „
штрафовъ и взысканій по наруше- ніямъ основнаго промысловаго налога	3742 „ 43 „
Итого	37420 р. 57 к.

А всего поступило сборовъ съ документовъ и по взысканіямъ 201377 руб. 57 коп., менѣе противъ 1902 года на 17303 р. 37 к.

ж) Движеніе населенія.

Въ 1-му января 1903 года въ губерніи числилось всего населенія, постояннаго и непостояннаго, 1387965 душъ обоого пола, въ томъ числѣ 691359 мужчинъ и 696606 женщинъ; затѣмъ въ теченіи отчетнаго года прибыло: отъ избытка родившихся надъ умершими 21515 человекъ и переселившихся въ губернію надъ выселившимися 8579 человекъ, а всего прибыло 30094 человекъ.

Такимъ образомъ, все населеніе губерніи, постоянное и непостоянное, къ 1-му января 1904 года достигло 1418059 человекъ которые по уѣздамъ губерніи распределяются слѣдующимъ образомъ:

Названіе уѣздовъ.	Постояннаго населенія.			Непостояннаго населенія.			В С Е Г О.		
	Мужск. пола.	Женск. пола.	Обоого пола.	Муж. пола.	Жен. пола.	Обоого пола.	Муж. пола.	Жен. пола.	Обоого пола.
Бѣлгорайскій	57370	58884	116254	1028	1081	2109	58398	59965	118363
Грубешовскій	59395	59950	119345	3438	3360	6798	62833	63310	126143
Замостскій	64062	63872	127934	5426	5311	10737	69488	69183	138671
Красноставскій	54796	55541	110337	4950	4176	9126	59746	59717	119463
Любартовскій	52893	51909	104802	5785	5279	11064	58678	57188	115866
Люблинскій	63101	62802	125903	11096	9751	20847	74197	72553	146750
Губ. г. Люблинъ	18315	21274	39589	9474	10498	19972	27789	31772	59561
Ново-Александр.	75011	75929	150940	6648	6872	13520	81659	82801	164460
Томашовскій	54578	54015	108593	4473	4207	8680	59051	58222	117273
Холмскій	74706	74159	148865	13177	12301	25478	87883	86460	174343
Яновскій	60740	62012	122752	7433	6981	14414	68173	68993	137166
Всего	634967	640347	1275314	72928	69817	142745	707895	710164	1418059

Города и уѣзды.	Православныхъ.		Раскольниковъ.		Католиковъ.		Протестантовъ.		Евреевъ.		ВСЕГО.		ИТОГО.	Въ томъ числѣ непостояннаго.
	МУЖ.	ЖЕН.	МУЖ.	ЖЕН.	МУЖ.	ЖЕН.	МУЖ.	ЖЕН.	МУЖ.	ЖЕН.	МУЖ.	ЖЕН.		
Городъ Бѣлгорай	415	337	—	—	2549	2327	2	1	2137	2081	5103	4746	9849	110
Бѣлгорайскій уѣздъ	17628	18382	—	—	31964	33101	—	—	3703	3736	53295	55219	108514	1999
Городъ Грубешовъ	1220	1272	5	—	849	973	2	3	4072	3989	6148	6237	12385	162
Городъ Дубенка	591	580	—	—	973	1040	3	3	2113	2163	3680	3786	7466	311
Грубешовскій уѣздъ	33437	33560	5	1	14464	14714	384	392	4715	4620	53005	53287	106292	6325
Городъ Замостье	571	677	—	—	1583	1728	—	—	3775	4005	5929	6410	12339	719
Городъ Щебрежинъ	535	531	—	—	1420	1371	—	—	1631	1681	3586	3583	7169	847
Замостскій уѣздъ	12861	12864	—	—	44105	43228	7	12	3000	3086	59973	59190	119163	9171
Городъ Краснотавъ	228	245	—	—	2805	2881	2	2	971	832	4006	3960	7966	94
Краснотавскій уѣздъ	5834	5819	—	—	43454	43939	106	107	6346	5862	55740	55757	111497	9032
Городъ Любартовъ	71	61	—	—	1639	1564	30	26	2084	2104	3824	3755	7579	549
Городъ Ленчна	31	32	—	—	1037	975	—	—	1726	1613	2794	2620	5414	527
Любартовскій уѣздъ	1163	1139	—	—	44085	43070	3626	3652	3186	2952	52060	50813	102873	9988
Губерн. городъ Люблинъ	1916	1890	—	—	10818	14283	495	645	14560	14954	27789	31772	59561	19972
Люблинскій уѣздъ	658	587	—	—	63891	62347	1662	1700	7986	7919	74197	72553	146750	20847
Ново-Александрійск. уѣздъ	579	530	—	—	64640	65871	224	240	16216	16160	81659	82801	164460	13520
Городъ Томашовъ	570	525	—	—	1262	1214	—	—	2658	2500	4490	4239	8729	196
Томашовскій уѣздъ	25922	25905	1	—	23981	23637	6	11	4651	4430	54561	53983	108544	8484
Городъ Холмъ	2502	2318	10	—	1732	1666	108	107	4560	3657	8912	7748	16660	3590
Холмскій уѣздъ	33221	33596	—	—	25792	25395	14858	14823	5100	4898	78971	78712	157683	21888
Городъ Яновъ	67	60	—	—	1755	1874	—	—	1867	1888	3689	3822	7511	512
Городъ Красникъ	15	14	—	—	1593	1602	—	—	1985	2026	3593	3642	7235	858
Яновскій уѣздъ	1310	1319	—	—	56009	56630	160	180	3412	3400	60891	61529	122420	13044
Итого въ городахъ	8732	8542	15	—	30015	33498	642	787	44139	43493	83543	86320	169863	28447
„ „ уѣздахъ	132613	133701	6	1	412385	411962	21033	21117	58315	57063	624352	623844	1248196	114298
Всего въ губерніи	141345	142243	21	1	442400	445460	21675	21904	102454	100556	707895	710164	1418059	142745
	283588		22		887860		43579		203010					

По вѣроисповѣданіямъ все населеніе распредѣляется по городамъ и уѣздамъ слѣдующимъ образомъ:

Изъ приведенныхъ въ этихъ таблицахъ данныхъ видно, что въ отчетномъ году числилось населенія:

- а) въ городахъ— 169863 человекъ обоого пола
 „ уѣздахъ—1248196 „ „ „

Въ томъ числѣ:

Постояннаго населенія

- въ городахъ— 141416 человекъ обоого пола
 „ уѣздахъ—1133898 „ „ „

Непостояннаго населенія

- въ городахъ— 28447 человекъ обоого пола
 „ уѣздахъ— 114298 „ „ „

Непостоянное населеніе составляетъ въ городахъ 16%, въ уѣздахъ 10%, во всемъ населеніи губерніи 10%.

- б) православныхъ 283588 чел.
 раскольниковъ 22 „
 католиковъ 887860 „
 протестантовъ 43579 „
 евреевъ 203010 „

Всего 1418059 чел.

Въ отношеніи всего населенія губерніи составляютъ:

- православные 20%
 католики 62%
 протестанты 3%
 евреи 15%

По уѣздамъ губерніи процентное отношеніе населенія по вѣроисповѣданіямъ представляется въ слѣдующемъ видѣ:

Уѣзды.	Общее число населенія обоого пола.	ВЪ ТОМЪ ЧИСЛѢ:				% отношеніе къ общему числу населенія уѣзда.			
		Православныхъ.	Католиковъ	Протестантовъ.	Евреевъ.	Православныхъ.	Католиковъ	Протестантовъ.	Евреевъ.
Бѣлгорайскій	118363	36762	69941	3	11657	31,0	59,1	—	9,8
Грубешовскій	126143	70660	33013	787	21672	56,0	26,2	0,6	17,2
Замостскій	438671	28039	93435	19	17178	20,2	67,4	—	12,3
Красноставскій	119463	12126	93109	217	14011	10,1	77,9	0,2	11,7
Любартовскій	115866	2497	92370	7334	13665	2,1	79,7	6,3	11,8
Люблинскій	146750	1245	126238	3362	15905	0,9	86,0	2,3	10,8
Губ. гор. Люблинъ	59561	3806	25101	1140	29514	6,4	42,1	1,9	49,5
Н. Александрійск.	164460	1109	130511	464	32376	0,7	79,3	0,3	19,7
Томашовскій	117273	52922	50094	17	14239	45,1	42,7	—	12,1
Холмскій	174343	71637	54585	29896	18215	41,1	31,3	17,2	10,4
Яновскій	137166	2785	119463	340	14578	2,0	87,1	0,2	10,6
Итого	1418059	283588	887860	43579	203010	20	62	3	15

Движеніе населенія въ отчетномъ году, какъ видно изъ приложенной вѣдомости № 3, представляется въ слѣдующемъ видѣ:

а) заключено браковъ:

въ городахъ	1087
„ уѣздахъ	8451
всего	<u>9538</u>

На 1000 душъ населенія приходилось въ среднемъ выводъ браковъ:

въ городахъ	6,4
„ уѣздахъ	6,8
во всемъ населеніи губерніи	6,7

б) родилось:

въ городахъ	5145
„ уѣздахъ	48298
всего	<u>53443</u>

въ томъ числѣ незаконнорожденныхъ:

въ городахъ	344
„ уѣздахъ	1213
всего	<u>1557</u>

На 100 душъ населенія родилось:

въ городахъ	3,0
„ уѣздахъ	3,8
во всемъ населеніи губерніи	3,8

Число незаконнорожденныхъ дѣтей на 100 родившихся представляло:

въ городахъ	6,7
„ уѣздахъ	2,5
во всемъ населеніи губерніи	2,9

в) умерло:

въ городахъ	3728
„ уѣздахъ	28200
всего	<u>31928</u>

На 100 душъ населенія умерло:

въ городахъ	2,2
„ уѣздахъ	2,2
во всемъ населеніи губерніи	2,2

Естественный приростъ населенія въ отчетномъ году составлялъ:

въ городахъ	1417
„ уѣздахъ	20098
всего	<u>21515</u>

Естественный приростъ на 100 душъ населенія составлялъ:

въ городахъ	0,8
„ уѣздахъ	1,6
во всемъ населеніи губерніи	1,5

II. Подати и повинности.

а) **Окладные и неокладные сборы.** Изъ прилагаемой вѣдомости № 4 о поступленіи окладныхъ и неокладныхъ сборовъ видно, что въ отчетномъ году, за происшедшими причисленіями и исключеніями, подлежало ко взысканію податей и сборовъ:

окладныхъ		недоимокъ.	9258 р. 25 к.
		оклада	1040065 „ 91 „
		всего.	1049324 р. 16 к.
неокладныхъ		недоимокъ.	761119 р. 28 к.
		оклада	139154 „ 68 „
		всего.	900273 р. 96 к.
		Итого подлежало взысканію	1949598 „ 12 „

Въ счетъ сего поступило:

по окладнымъ сборамъ	1036774 р. 83 к.
по неокладнымъ сборамъ	282426 „ 14 „
итого.	1319200 р. 97 к.

Такимъ образомъ, къ 1-му января 1904 года осталось въ недоимкѣ: по окладнымъ сборамъ 12549 р. 33 к.
по неокладнымъ „ 617847 „ 82 „
итого. 630397 р. 15 к.

Люблинская Казенная Палата сообщила:

I. Изъ числа оставшихся въ недоимкѣ окладныхъ сборовъ, въ суммѣ 12549 руб. 33 коп., подлежитъ сложенію со счетовъ 8 р. 76 коп.

II. По неокладнымъ и другимъ сборамъ, имѣющимъ характеръ окладныхъ:

а) по смѣтѣ Департамента Государственнаго Казначейства изъ недоимки въ 8494 руб. 33 коп. подлежитъ сложенію со счетовъ 319 руб.;

б) по смѣтѣ Департамента окладныхъ сборовъ изъ недоимки въ 28655 руб. 56 коп. подлежитъ сложенію со счетовъ 201 руб. 39 коп. и состоитъ въ отсрочкѣ и разсрочкѣ 9678 руб. 96 коп.;

в) по смѣтѣ Учрежденій Министерства Финансовъ по части Торговли и Промышленности изъ недоимки въ 28906 руб. 6 коп. подлежитъ сложенію со счетовъ 920 руб. 32 коп. и состоитъ въ разсрочкѣ 85 руб. 27 коп.;

г) по смѣтѣ особенной Канцеляріи по Кредитной части изъ недоимки въ 3800 руб. 36 коп. взыскивается судебнымъ порядкомъ чрезъ Прокураторію Царства Польскаго 3760 руб. 64 коп.;

д) по смѣтѣ Министерства Земледѣлія и Государственныхъ Имуществъ изъ недоимки въ 63765 руб. 28 коп. подлежитъ сло-

женію со счетовъ 51338 руб. 7 коп. и приостановлено взысканіемъ 5316 руб. 75 коп.;

е) по смѣтѣ Министерства Внутреннихъ Дѣлъ изъ недоимки въ 475287 руб. 9 коп. (въ суммѣ этой числится недоимокъ: транспортнаго сбора 122 руб. 88 коп. и пени 58 руб. 60 коп., штрафовъ за уклоненіе евреевъ отъ воинской повинности 473981 руб. 59 коп., пособій государственному казначейству 331 руб. 22 коп., за утраченную на почтѣ корреспонденцію 790 руб. 30 коп. и сбора съ свидѣтельствъ на право охоты и взысканій за нарушеніе правилъ объ охотѣ 2 руб. 50 коп.), приостановлено сложеніемъ со счетовъ 325429 руб. 1 коп., штрафовъ за уклоненіе евреевъ отъ воинской повинности,

и ж) по смѣтѣ Министерства Юстиціи изъ недоимки въ 8931 р. 14 коп. подлежитъ сложенію со счетовъ 4205 руб. 18 коп.

Всего-же въ общей суммѣ недоимокъ къ 1-му января 1904 г. 630397 руб. 15 коп. заключается недоимокъ:

состоящихъ въ разсрочкѣ и отсрочкѣ	9764 р. 23 к.
подлежащихъ сложенію со счетовъ	56992 „ 72 „
приостановленныхъ взысканіемъ	5316 „ 75 „
приостановленныхъ сложеніемъ со счетовъ	325429 „ 1 „
взыскиваемыхъ судебнымъ порядкомъ	3760 „ 64 „
всего	401263 р. 35 к.

Такимъ образомъ, на отвѣтственности Губернскаго Начальства къ началу 1904 года недоимокъ, безусловно подлежащихъ взысканію, оставалось: по окладнымъ сборамъ 12540 руб. 57 коп. и неокладнымъ 216593 руб. 23 коп., а всего 229133 руб. 80 коп., мене противъ 1902 года на 19132 руб. 16 коп.

б) Губернскіе и мѣстные сборы.

Кромѣ исчисленныхъ выше податей, съ населенія губерніи взи-
мались въ отчетномъ году еще слѣдующіе сборы: 1) губернскіе—
дорожный, сборъ со скотовладѣльцевъ и страховой сборъ и 2) мѣст-
ные—на содержаніе разныхъ учрежденій и другія мѣстныя надоб-
ности, какъ-то: на содержаніе гминныхъ управленій и судовъ, на-
чальныхъ гминныхъ и сельскихъ училищъ, сборъ на уплату лѣчеб-
ныхъ издержекъ за пользованіе въ больницахъ бѣдныхъ больныхъ
и въ пользу Варшавскихъ благотворительныхъ заведеній, божничная
складка (съ еврейскаго населенія) на содержаніе еврейскихъ мо-
литвенныхъ домовъ и кладбищъ и на уплату жалованья равви-
намъ.

1) *Дорожный сборъ* установленъ, на основаніи Высо-
чайше утвержденныхъ правилъ 19-го іюня 1870 года, для со-
держанія губернскихъ земскихъ дорогъ I-го разряда какъ шос-
сейныхъ, такъ и грунтовыхъ, съ находящимися на нихъ мостами
и плотинами.

По росписанію, утвержденному Люблинскимъ Губернскимъ Правленіемъ, дорожного сбора въ 1903 году ожидалось къ поступленію 121850 р. 79 к.

Кромѣ того:

недоимокъ прежнихъ лѣтъ по 1-е января 1903 года	2150 р. 70 к.
10% съ торговыхъ и акцизныхъ документовъ	19911 „ 29 „
всего	143912 р. 78 к.

Въ счетъ сей суммы въ теченіи отчетнаго года поступило:

въ счетъ недоимокъ и оклада 10% сбора съ торговыхъ и акцизныхъ документовъ	121163 р. 52 к.
случайныхъ доходовъ	19028 „ 20 „
	7208 „ 90 „
всего	147400 р. 62 к.

Съ добавкою-же наличности 23784 руб.

89 коп., оставшейся отъ 1902 года, всего поступления было	171185 р. 51 к.
---	-----------------

Затѣмъ въ теченіи года израсходовано:

на постройку новыхъ и ремонтъ старыхъ шоссеиныхъ дорогъ и мостовъ	126891 р. 69 к.
— починку грунтовыхъ дорогъ	2590 „ 83 „
— уплату публикаціонныхъ издержекъ	173 „ 82 „
— содержаніе дорожной службы	18320 „ — „
— квартирное довольствіе дорожныхъ сторожей	693 „ — „
— мелкіе расходы	883 „ 6 „
всего	149552 р. 40 к.

Такимъ образомъ къ 1-му января 1904 года осталось въ наличности въ казначействахъ 21633 руб. 11 коп. и въ недоимкѣ— 2837 руб. 97 коп., болѣе, чѣмъ къ 1-му января 1903 года, на 687 руб. 27 коп.

2) Сборъ со скотовладѣльцевъ, установленный Высочайше утвержденными правилами 20-го іюля 1870 года, взимается въ размѣрѣ 1 коп. съ каждой головы рогатаго скота, за исключеніемъ телятъ.

Въ отчетномъ году подлежало къ поступленію оклада и недоимокъ прежнихъ лѣтъ 31717 р. 83 к.

Въ счетъ сего поступило недоимокъ прежнихъ лѣтъ и оклада

25473 „ 53 „

Такимъ образомъ къ 1-му января 1904 года осталось въ недоимкѣ 6244 руб. 30 коп., въ томъ числѣ 5709 руб. 30 коп. сбора со скота и 535 руб. выданныхъ въ прежнее время авансовъ.

Въ 1903 году подлежало къ переводу на Главное Казначейство 25568 руб.

Въ томъ-же году израсходовано на клейменіе и карантинное свиней и на дезинфекцію карантинныхъ помѣщеній для этихъ животныхъ 30 руб.

Затѣмъ къ 1-му января 1904 года осталось сбора въ наличности, считая въ томъ числѣ и остатокъ отъ 1902 года:

а) въ Варш. Конт. Госуд. Банка	19 р. 38 к.
б) — казначействахъ	37220 „ 11 „
Итого	37239 р. 49 к.

3) *Страховой сборъ* взимается на основаніи Высочайше утвержденного 10-го іюня 1900 года Положенія о взаимномъ страхованіи строеній отъ огня въ губерніяхъ Царства Польскаго.

Сбора этого вмѣстѣ съ недоимкою прежнихъ лѣтъ слѣдовало къ поступленію	571667 р 76 к.
Въ то число поступило	553199 „ 12 „
Осталось въ недоимкѣ къ 1-му января 1904 года	18468 „ 64 „

в) Городскіе доходы и расходы.

Какъ видно изъ приложенной къ обзору вѣдомости № 6, состояніе городскихъ суммъ, недоимокъ и капиталовъ въ отчетномъ году представляется въ слѣдующемъ видѣ:

По губернскому, восьми уѣзднымъ и четыремъ безуѣзднымъ городамъ губерніи, по городскимъ росписямъ и особымъ разрѣшеніямъ, ожидалось къ поступленію

въ счетъ сего поступило	385157 р. 28½ к.
остается въ недоимкѣ	327367 „ 61½ „

поступило въ отчетномъ году	327367 р. 61½ к.
осталось отъ 1902 года	86710 „ 50½ „
всего	414078 р. 12 к.

израсходовано въ отчетномъ году	337867 р. 87½ к.
остается въ кассѣ къ 1904 году	76210 „ 24½ „

Изъ 57789 руб. 67 коп., составляющихъ городскія недоимки, подлежатъ сложенію со счетовъ 10947 руб. 87 коп. и числится за казною и Люблинскимъ Отдѣленіемъ Государственного Банка 19009 руб. 50 коп.

Такимъ образомъ къ 1-му января 1904 года остается собственно въ недоимкѣ 27832 руб. 30 коп., менѣе противъ 1902 года на 19673 руб. 73 коп.

Городскихъ капиталовъ: неприкосновеннаго и запаснаго находится въ Люблинскомъ Отдѣленіи Государственного Банка: перваго 161774 руб. 23 коп. и послѣдняго 315415 руб. 33 коп., а всего 477189 руб. 56 коп.

г) **Акцизные сборы.** Акцизныхъ доходовъ по Люблинской губерніи въ отчетномъ году поступило 6329911 руб. 20 коп., а именно:

1) Акциза съ питей:		
по винокурненнымъ заводамъ	29570	р. 99 к.
„ спиртоочистительнымъ заводамъ	15407	„ 3 „
„ политурнымъ заводамъ	585	„ — „
съ водочныхъ заводовъ	5356	„ 7 „
„ уксусныхъ „	21	„ 12 „
„ пива и дрожжей	127187	„ 15 „
„ меда	158	„ 50 „
патентнаго сбора	22098	„ 95 „
отъ продажи казенныхъ питей	3122156	„ 25 „
„ коммисіонной продажи питей частныхъ фирмъ	9280	„ 47 „
за невозвращенную покупателями пещу	9928	„ 25 „
взысканій за нарушеніе акцизнаго устава	422	„ 26 „
случайныхъ доходовъ	4191	„ 43 „
	<hr/>	
итого	3356363	р. 47 к.
2) Акциза съ сахароваренія	2839121	р. 70 к.
3) Акциза съ табаку, а именно: отъ продажи бандеролей и марокъ на существующія въ губерніи табачныя фабрики, отъ продажи табачныхъ свидѣтельствъ, а также патентнаго и штрафнаго сбора	134423	р. 3 к.
4) Патентнаго сбора съ зажигательныхъ спичекъ	3	р. — к.
	<hr/>	
всего	6329911	р. 20 к.

По сравненіи съ 1902 годомъ оказывается, что въ отчетномъ году акцизные сборы уменьшились на 387384 руб. 45½ коп.

Казенныхъ лавокъ для продажи вина въ отчетномъ году было 168, а частныхъ заведеній, производившихъ продажу питей—388; заведеній, въ которыхъ производилась продажа табачныхъ издѣлій, было 2976, въ томъ числѣ: II-го разряда—226 и III-го разряда—2750; кромѣ того заведеній, въ которыхъ производилась раскурочная продажа, было 369.

Въ теченіи отчетнаго года было задержано водворенныхъ изъ-за границы контрабандныхъ питей 4177,9 град. безводнаго спирта, или $104\frac{17,9}{40}$ ведра въ 40% вина.

д) **Отправленіе натуральныхъ повинностей.**

Натуральныя повинности, какъ то: воинская, подводная, по-стойная, шарварковая и гминная стойковая (гонная и пѣшая) отбывались въ отчетномъ году, какъ и въ предшествовавшіе годы, на

основаніи существующихъ на этотъ счетъ законоположеній, съ соблюденіемъ возможной равномѣрности.

а) *Воинская повинность.* Дѣйствія уѣздныхъ по воинской повинности присутствій по призыву и приему на службу въ войска новобранцевъ начались, согласно Высочайшему повелѣнію 19-го января 1893 года, съ 15-го октября и окончились 30-го октября. Наибольшая продолжительность дѣйствій была по Ново-Александрійскому уѣзду, а наименьшая по Томашовскому уѣзду, въ которомъ приемъ новобранцевъ и освидѣтельствованіе лицъ, подлежащихъ на основаніи 176 ст. Устава зачисленію въ ополченіе, окончены 22-го октября.

Въ 1903 г. было внесено въ призывные списки 14127 чел.

Изъ этого числа:

а) исключено по разнымъ случаямъ	195 „
б) освобождено отъ жеребья, какъ заявившихъ желаніе отбыть воинскую повинность вольвоопредѣляющимися	26 „
итого	221 чел.

Затѣмъ осталось:

а) по дополнительному списку лит. В:	
пользовавшихся 2 отсрочкой по 47 ст. Уст.	597 чел.
„ 1 „ „ „	1040 „
пользовавшихся отсрочкою по образованію (ст. 61 и 63 Уст.)	4 „
пользовавшихся отсрочкою по имущественному положенію (ст. 60 Уст.)	1 „
б) по общему призывному списку (вынимавшихъ въ 1903 году жеребій)	12264 „
всего	13906 чел.

По разверсткѣ было назначено къ приему на службу 4005 чел.

На пополненіе этого числа:

принято на строевую службу	3924 „
„ „ нестроевую „	59 „
зачислено въ запасъ	5 „
всего	3988 чел.

Недобрано во время призыва 17 человекъ (евреевъ).

Въ числѣ принятыхъ на службу заключалось:

неимѣвшихъ права на льготу	3891 чел.
имѣвшихъ льготу: 1-го разряда	12 „
2-го „	44 „
3-го „	41 „
итого	3988 чел.

управление начальника артиллерии 14-го армейского корпуса; управление 18-й артиллерийской бригады въ составъ трехъ дивизионовъ; штабъ 1-й донской казачьей дивизии въ составъ полковъ №№ 9, 10, 13 и 15-го; донскія казачьи №№ 6 и 7 батареи; 20-ой драгунскій Ольвиопольскій полкъ (входящій въ составъ 19-го армейского корпуса); 8-й саперный баталіонъ (входящій въ составъ 4-й саперной бригады); управление интенданта 14-го армейского корпуса; гарнизонъ Ивангородской крѣпости; управление трехъ уѣздныхъ воинскихъ начальниковъ; губернское и пять уѣздныхъ жандармскихъ управлений; Люблинскій и Холмскій мѣстные лазареты; четыре продовольственныхъ магазина; Люблинская коммисія по постройкѣ казармъ; Грубешовская строительная коммисія; сводный желѣзно-дорожный баталіонъ и чины земской стражи.

г) *Шарварковая повинность* отбывается населеніемъ на основаніи Высочайше утвержденныхъ 19-го іюня 1870 года Правилъ о порядкѣ содержанія земскихъ дорогъ въ губерніяхъ Привислинскаго края и имѣеть цѣлью содержаніе въ исправности дорогъ 2-го и 3-го разряда и находящихся на нихъ мостовъ.

Раскладка шарварковой повинности между жителями предоставлена гминнымъ сходамъ, а наблюденіе за отбываніемъ ея возложено на гминныхъ войтовъ. Для соблюденія равномернаго несенія обывателями шарварковой повинности ежегодно въ гминахъ составляются распределенія, сообразно которымъ, по мѣрѣ надобности, дѣлается затѣмъ нарядъ конныхъ и пѣшихъ рабочихъ для исполненія этой повинности въ натурѣ. На этомъ основаніи въ отчетномъ году было употреблено для исполненія означенной повинности 84379 конныхъ и 211185 пѣшихъ рабочихъ.

д) *Стойковая конная и пѣшая повинность* исполняется сельскимъ населеніемъ при гминныхъ управленіяхъ; первая изъ нихъ, т. е. конная, отбывается при служебныхъ разъѣздахъ гминныхъ должностныхъ лицъ, а вторая—пѣшая служитъ для присмотра за арестантами и посланки пакетовъ. Исполненіе стойковой повинности въ натурѣ замѣнено въ настоящее время во всѣхъ гминахъ денежнымъ сборомъ, на счетъ котораго и нанимаются подводчики, сторожа и разсылные. Согласно сему въ кассы гминъ на содержаніе гминныхъ стоекъ въ отчетномъ году поступило 74596 руб., которые и выданы были нанятымъ для исполненія означенной повинности лицамъ.

III. Общественное благоустройство и благочиніе.

а) **Казенныя и общественныя зданія.**

Казенныя и общественныя зданія въ губерніи заняты большею частью присутственными мѣстами, а частью отданы подъ военныя и другія правительственныя учрежденія. Одни изъ этихъ зданій содержатся на счетъ казенныхъ суммъ, ежегодно отпускаемыхъ по смѣтѣ Министерства Внутреннихъ Дѣлъ, другія-же на счетъ городскихъ и общественныхъ суммъ.

По содержанию в исправности существующихъ зданій въ отчетномъ году производились слѣдующія ремонтныя работы на счетъ казенныхъ суммъ:

а) зданій, занимаемыхъ Губернаторомъ и Губернскимъ Правленіемъ, на сумму 8606 руб. 9 коп.;

б) зданій, въ коихъ помѣщаются уѣздныя управленія въ городахъ Люблинѣ, Краснотавѣ, Грубешовѣ, Замостьѣ, Любартовѣ и пос. Ново-Александріи, на сумму 537 руб.

в) тюремныхъ зданій въ городахъ Люблинѣ и Яновѣ на сумму 1320 руб.

Въ казенныхъ зданіяхъ, не состоящихъ въ распоряженіи инженернаго вѣдомства, но занятыхъ войсками, производились слѣдующія ремонтныя работы:

а) ремонтъ зданій въ городѣ Люблинѣ подъ № 4⁹/₁₀ и 159, на сумму 1130 руб.;

б) ремонтъ зданій въ пос. Ново-Александріи, на сумму 1650 р.;

в) содержаніе въ чистотѣ казенныхъ зданій, занимаемыхъ войсками, и наемъ сторожей при нихъ, на сумму 263 руб. 16 коп.

Изъ городскихъ суммъ въ отчетномъ году произведено расхода: на благоустройство городовъ 64292 руб. 33 коп. и на постройку и починку городскихъ зданій 60610 руб. 86 коп., а всего 124903 руб. 19 коп.

Православныхъ церквей и часовенъ въ губерніи въ отчетномъ году числилось 271, а именно: соборныхъ церквей 2, приходскихъ 163, приписныхъ 74, кладбищенскихъ 6, крестовыхъ 2, при казенныхъ и богоугодныхъ заведеніяхъ 6 и часовенъ 18.

На постройку новыхъ и ремонтное содержаніе существующихъ церквей и часовенъ въ отчетномъ году израсходовано 122996 руб. 44 коп., въ томъ числѣ изъ средствъ казны 80245 руб. 10 коп., церквей—17976 руб. 74 коп. и изъ средствъ прихожанъ и добровольныхъ пожертвованій разныхъ лицъ 24774 руб. 60 коп.

Римско-католическихъ костеловъ и часовенъ числилось 227, а именно: приходскихъ костеловъ 126, приходскихъ филиальныхъ костеловъ 18, неприходскихъ 5, по-монастырскихъ 9, больничныхъ и тюремныхъ 3 и часовенъ 66.

Церквей и молитвенныхъ домовъ евангелическо аугсбургскаго исповѣданія числилось 50, а именно: церквей 5 и молитвенныхъ домовъ 48.

На постройку новыхъ и ремонтное содержаніе существующихъ римско-католическихъ костеловъ, часовенъ и причтовыхъ строеній и молитвенныхъ домовъ іудейскаго исповѣданія, а также кладбищъ въ 1903 году было израсходовано 167106 руб. 55 коп.

б) Дороги, мосты и перевозки.

Изъ путей сообщенія главное мѣсто занимаетъ Привислянская казенная желѣзная дорога, идущая по направленію отъ гор. Ковеля

въ г. Варшаву и перерѣзывающая въ предѣлахъ Люблинской губернии: Люблинскій, Ново-Александрійскій и Холмскій уѣзды, съ вѣтвями отъ гор. Люблина, чрезъ Любартовскій уѣздъ, и отъ ст. Ивангородъ, чрезъ Ново-Александрійскій уѣздъ, на Луковъ и отъ гор. Холма на Брестъ-Литовскъ. Со станцію Ивангородъ соединяется Ивангородо-Домбровская желѣзная дорога, идущая чрезъ города Радомъ и Бѣльцы до Домбровы, у которой она соединяется съ Варшавско-Вѣнскою желѣзною дорогою. Желѣзнодорожный путь проходитъ въ губерніи на протяженіи 213 верстъ, а именно: по линіи Ковель—Варшава 153 версты, по вѣтви Люблинъ—Луковъ 42 вер., по вѣтви Холмъ—Брестъ 13 верстъ и по вѣтви Ивангородъ—Луковъ и по линіи Ивангородъ—Домброва 5 верстъ.

Затѣмъ, улучшенные пути сообщенія въ губерніи составляютъ шоссейныя дороги, среди которыхъ первое мѣсто занимаетъ государственное шоссе, состоящее въ вѣдѣніи Министерства Путей Сообщенія. Государственное шоссе, состоящее въ предѣлахъ губерніи изъ девяти трактовъ, пролегаетъ черезъ уѣзды: Ново-Александрійскій, Люблинскій, Красноставскій, Замостскій, Томашовскій, Хомскій, Любартовскій и частью Грубешовскій, всего на протяженіи 347 верстъ.

Мѣстныя дороги шоссейныя и грунтовыя дѣлятся на три разряда: къ 1-му разряду принадлежатъ дороги губернскія, ко 2-му — уѣздныя и къ 3-му — проселочныя и полевыя.

Губернскія земскія или 1-го разряда дороги, раздѣляющіяся на десять трактовъ, состоятъ частью изъ шоссированныхъ, частью-же изъ грунтовыхъ и составляютъ вмѣстѣ съ подъѣздными путями общее протяженіе 554 вер 164 саж., въ томъ числѣ 263 вер. 471 саж. шоссированныхъ и 290 вер. 193 саж. грунтовыхъ.

Дороги 2-го разряда, изъ которыхъ шоссировано только 5 вер. (въ Красноставскомъ уѣздѣ) составляютъ протяженіе 3337½ вер.

Дороги 3-го разряда (проселочныя и полевыя) состоятъ исключительно изъ грунтовыхъ.

На содержаніе и ремонтное исправленіе шоссейныхъ и грунтовыхъ дорогъ, съ находящимися на нихъ мостами и другими сооружениями, а также на содержаніе дорожной службы въ отчетномъ году израсходовано было 149552 руб. 40 коп.; дороги же 2-го и 3-го разряда, т.-е. уѣздныя, проселочныя и полевыя, поддерживались въ исправности средствами мѣстнаго сельскаго населенія, исполняющаго для этого, какъ сказано выше, натуральную шарварковую повинность.

Водяное сообщеніе производится по протекающимъ въ губерніи рѣкамъ: Вислѣ, Бугу, Вепру и Сану, изъ коихъ первая судоходная, а послѣднія три считаются сплавленными. Пассажирское движеніе производится по рѣкѣ Вислѣ на плоскодонныхъ пароходахъ, отъ пос. Ново-Александріи до гор. Савдоміра и обратно.

в) Почты. Всѣхъ почтовыхъ и почтово-телеграфныхъ учреждений въ губерніи въ отчетномъ году было 49, а именно:

губернская почтово-телеграфная контора II класса	1
почтово-телеграфныхъ конторъ: IV класса	2
„ „ „ „ V „	3
„ „ „ „ VI „	5
почтово-телеграфныхъ отдѣленій	16
почтовыхъ отдѣленій	16
телеграфныхъ отдѣленій	1
телефонныхъ станцій	1
„ „ „ „ отдѣленій	4
всего.	49

Конныхъ почтовыхъ станцій было въ отчетномъ году 20, на нихъ содержалось 136 лошадей и 69 почтарей.

Протяженіе почтовыхъ трактовъ въ губерніи составляло:

железнодорожныхъ	213	версть
шоссейныхъ	421 $\frac{1}{2}$	„
грунтовыхъ	401 $\frac{1}{4}$	„

Протяженіе телеграфной линіи составляло 572 $\frac{1}{2}$ версть и телефонной — 87 вер. 296 саж.

Дохода почтовыми учреждениями получено въ отчетномъ году 275040 руб. 94 коп., сравнительно съ предшествовавшимъ годомъ болѣе на 17214 руб. 85 $\frac{1}{2}$ коп., а расхода произведено на 150849 р. 77 коп., болѣе противъ 1902 года на 862 руб. 21 коп. Доходъ отчетнаго года превышаетъ расходъ на 124191 руб. 17 коп.

г) Народная нравственность. Изъ приложенной къ обзору вѣдомости № 7 видно, что въ отчетномъ году по округу Люблинскаго окружнаго суда было возбуждено дѣлъ по 3577 преступленіямъ, по которымъ осуждено 1069 лицъ обоюго пола, въ томъ числѣ:

потомственныхъ дворянъ	12	челов.
личныхъ дворянъ	1	„
городскихъ обывателей	224	„
сельскихъ обывателей	808	„
военнаго сословія	13	„
другихъ сословій	11	„
всего	1069	челов.

По возрастамъ лица эти распредѣляются слѣдующимъ образомъ:

ниже 17 лѣтъ	25	челов.
отъ 17 до 20 лѣтъ	150	„
„ 21 „ 50	788	„
„ 51 „ 70	104	„
свыше 70 лѣтъ	2	„
всего	1069	челов.

По сословіямъ наибольшая часть осужденныхъ приходится на сельскихъ обывателей, а именно: 76%, затѣмъ на городскихъ обывателей 21% и на лицъ другихъ сословій 3%.

По возрастамъ наибольшая часть осужденныхъ падаетъ на лицъ отъ 21 до 50 лѣтъ, а именно: 74%, затѣмъ отъ 17 до 20 лѣтъ — 14%, отъ 51 до 70 лѣтъ—10% и ниже 17 лѣтъ—2%.

При разсмотрѣніи числа осужденныхъ по отношенію къ общему числу населенія губерніи оказывается, что одно преступленіе приходится на 396 человѣкъ и одинъ осужденный на 1326 человѣкъ. При сравненіи числа осужденныхъ мужчинъ и женщинъ оказывается, что на 100 мужчинъ приходится 17 женщинъ.

Число преступленій, разсмотрѣнныхъ мировыми судебными установленіями, составляло въ отчетномъ году 36114, по коимъ осуждено 24046 лицъ обоего пола, въ томъ числѣ 20544 мужчины и 3502 женщины.

Въ сравненіи съ прошлымъ годомъ оказывается, что въ отчетномъ году какъ число преступленій, такъ и число осужденныхъ увеличилось: преступленій на 2180, а осужденныхъ на 792.

Въ отношеніи общаго характера преступныхъ дѣяній особенной разницы съ предшествовавшими годами въ отчетномъ году не замѣчалось. Самое большое число осужденныхъ приходится на оскорбленіе чести, угрозы и насилія, а именно: 27% (6586 осужден.), затѣмъ по проступкамъ противъ общественнаго благоустройства, народнаго здравія и личной безопасности—18% (4287 осужден.), по проступкамъ противъ благочинія, порядка и спокойствія—14% (3313 осужд.), по проступкамъ противъ порядка управленія—11% (2753 осужден.) по самовольнымъ пользованіямъ чужимъ имуществомъ и поврежденію онаго—9% (2235 осужден.), по похищеніямъ и поврежденіямъ лѣса—8% (1871 осужден.), по кражамъ, мошенничествамъ и обманамъ—5% (1196 осужден.), по нарушеніямъ уставовъ казенныхъ управленій—2% (486 осужден.), по нарушенію устава о воинской повинности—1% (297 осужден.), по нарушеніямъ устава о паспортахъ—1% (295 осужден.), по нарушеніямъ правилъ объ охотѣ—1% (279 осужден.) и по другимъ преступленіямъ—2% (448 осужден.).

Въ отношеніи предупрежденія и пресѣченія преступленій главное содѣйствіе, по прежнему, оказывала земская стража, которою въ отчетномъ году обнаружено разныхъ преступленій и проступковъ 26929; въ числѣ задержанныхъ земскою стражею оказалось: бѣглыхъ дезертировъ, бродягъ разнаго рода и русскихъ подданныхъ за неимѣніе письменнаго вида или имѣющихъ подложные виды 930 и иностранцевъ за неимѣніе письменнаго вида или имѣющихъ подложные виды 97.

Подъ надзоромъ полиціи въ отчетномъ году состояло: по политическимъ дѣламъ 102 и за уголовныя преступленія 782, въ томъ числѣ:

	политич.	уголови.
помѣщиковъ	9	1
мелкой шляхты	1	1

духовныхъ лицъ	1	—
отставныхъ чиновниковъ	4	1
б. гминныхъ должностныхъ лицъ	—	2
отставныхъ солдатъ	3	5
лицъ русскаго происхожденія	4	2
колонистовъ	3	4
мѣщанъ-христіанъ	25	75
евреевъ	7	112
крестьянъ	45	578
цыганъ	—	1
итого	102	782

А всего 884 человекъ, болѣе противъ 1902 года на 26 чел.

д) Попечительство о народной трезвости.

Люблинское попечительство о народной трезвости состоитъ изъ комитетовъ: губернскаго, Люблинскаго городского и 10 уѣздныхъ по числу уѣздовъ губерніи

Дѣятельность губернскаго комитета была посвящена главнымъ образомъ обсужденію вопросовъ: по избранію членовъ-соревнователей и участковыхъ попечителей; распредѣленію денежныхъ средствъ на открытія ранѣе и открывавшіяся въ отчетномъ году учрежденія попечительства; разсмотрѣнію смѣтъ и приходо-расходныхъ отчетовъ по содержанію названныхъ учреждений и устройству въ нихъ разнаго рода развлеченій въ духѣ задачъ попечительства; разрѣшенію открытія новыхъ учреждений попечительства и устройства при нихъ отдѣловъ просвѣтительнаго свойства (читаленъ, библіотекъ и т. п.).

Дѣятельность городского и уѣздныхъ комитетовъ за отчетный годъ сводилась главнымъ образомъ: а) къ оборудованію новыхъ и развитію устроенныхъ ранѣе учреждений попечительства, б) укомплектованію числа ближайшихъ своихъ сотрудниковъ—членовъ-соревнователей и участковыхъ попечителей и в) осуществленію просвѣтительныхъ цѣлей попечительства.

Въ 1-му января 1904 года въ губерніи находилось: чайныхъ и чайно-столовыхъ 36. Изъ нихъ расположено въ собственныхъ помещеніяхъ 3, въ наемныхъ 31 и въ бесплатныхъ 2 чайныя.

Общее число посѣтителей всѣхъ чайныхъ и чайно-столовыхъ въ отчетномъ году достигло до 630110.

Читаленъ—библіотекъ было—15.

Абонентовъ въ нихъ въ теченіи года было 575 и сдѣлано посѣщеній другими лицами 2289.

Въ 1903 году уѣздными и городскимъ комитетами было устроено:

а) народныхъ чтеній 265, при чемъ изъ нихъ сопровождалось музыкою или пѣніемъ 108; чтеній собственно по вопросу о злоупотребленіи крѣпкими напитками было 21.

б) народныхъ гуляній—40 въ 3 пунктахъ.

в) музыкальныхъ вечеровъ —1.

г) прочихъ развлеченій, какъ-то: елокъ, танцевальныхъ вечеровъ и проч. — 16 въ 5 пунктахъ.

Оборотъ денежных суммъ губернскаго комитета въ отчетномъ году представляется въ слѣдующемъ видѣ:

осталось отъ 1902 года	17637 р.
получено пособія отъ казны	27273 „
Всего поступления было	44910 р.

Въ 1903 году израсходовано:

переведено уѣзднымъ и городскому комитетамъ	26800 р.
на дѣлопроизводство	656 „
„ выдачу пособій другимъ учрежденіямъ	100 „
„ прочіе и случайные расходы	33 „
всего	27589 р.

Осталось къ 1-му января 1904 г. въ распоряженіи губернскаго комитета 17321 руб.

По городскому и уѣзднымъ комитетамъ въ отчетномъ году движеніе суммъ представляется въ слѣдующемъ видѣ:

КОМИТЕТЫ.	Поступило.	Израсхо- довано.	Осталось къ 1 января 1904 г.	
				Р
Бѣлгорайскій	4495	3627	868	
Грубешовскій	29476	6731	22745	
Замостскій	5898	3681	2217	
Красноставскій	2868	2415	453	
Любартовскій	12701	5964	6737	
Люблинскій	4315	3672	643	
Люблинскій-городской	9939	9438	501	
Ново-Александрійскій	6219	4036	2183	
Томашовскій	10204	6459	3745	
Холмскій	13642	11379	2263	
Яновскій	6382	5851	531	
Итого	106139	63253	42886	

Такимъ образомъ, къ 1-му января 1904 г. состоитъ въ остаткѣ всѣхъ попечительскихъ суммъ въ губернскомъ, городскомъ и уѣздныхъ комитетахъ 60207 руб.

е) Выкупъ права пропинаціи.

Въ отчетномъ году дѣятельность Люблинской временной пропинаціонной комиссіи заключалась главнымъ образомъ въ обсужденіи и разрѣшеніи вопросовъ, возникавшихъ по поводу уплаты признанныхъ пропинаціонныхъ вознагражденій, которыхъ уплочено по по-

садамъ Пугачеву и Красноброду и городу Грубешову всего на сумму 155582 руб. 48 коп. съ законными процентами.

Кромѣ того, былъ вновь рассмотрѣнъ, по распоряженію Министра Финансовъ, вопросъ о размѣрѣ пропинаціоннаго вознагражденія, причитающагося кассѣ города Янова.

ж) Тюрьмы, арестанты и этапы.

Для содержанія арестантовъ въ Люблинской губерніи существуютъ двѣ тюрьмы въ г. г. Люблинѣ и Яновѣ. Особыхъ тюремъ для содержанія ссыльно-каторжныхъ и ссыльно-поселенцевъ въ губерніи не имѣется; преступники эти до времени высылки ихъ по назначенію помѣщаются въ Люблинской тюрьмѣ вмѣстѣ съ другими арестантами и затѣмъ, по полученіи разрѣшенія Главнаго Тюремнаго Управленія, отираются по назначенію.

Обѣ тюрьмы, какъ Люблинская, такъ и Яновская, помѣщаются въ казенныхъ зданіяхъ, вполне приспособленныхъ къ размѣщенію въ нихъ арестантовъ. Продовольствіе арестантовъ, согласно тарифу, установленному тюремною инструкціею 1859 г., и указаніямъ, изложеннымъ въ циркулярномъ распоряженіи Варшавскаго Генераль-Губернатора, отъ 16-го апрѣля 1881 г. за № 5774, производилось подряднымъ способомъ съ платою за дневную порцію одного арестанта по Люблинской тюрьмѣ по 8 коп. и по Яновской—по 9,18 коп.

Для обученія несовершеннолѣтнихъ преступниковъ грамотѣ при Люблинской тюрьмѣ существуетъ училище, преподаваніе въ которомъ возложено на особаго учителя, съ платою по 120 руб. въ годъ, и библіотека при немъ для заключенныхъ, основанная въ 1900 году и состоящая въ настоящее время изъ 200 книгъ съ лишнимъ, духовнаго, духовно-нравственнаго и белетристическаго содержанія. Кромѣ того, при этой-же тюрьмѣ находится фабрика холста, на которой въ отчетномъ году было переработано на холстъ 98 пудовъ льна.

Въ теченіи отчетнаго года арестанты занимались работами, введенными по закону 6 января 1886 года. Въ силу этого закона арестантскій трудъ былъ примѣняемъ не только къ исполненію разныхъ хозяйственныхъ работъ въ тюрьмахъ, но и къ исполненію нѣкоторыхъ работъ частныхъ заказчиковъ, при чемъ арестанты выводились на виѣшнія работы. Всего отъ арестантскаго труда въ отчетномъ году выручено, включая въ то число и занятія по тюремной холщевой фабрикѣ, 5115 руб. 81 коп.; изъ этой суммы поступило: въ доходъ казны 1428 руб. 21 коп., въ пользу арестантовъ 2066 руб. 53 коп. и въ пользу тюремъ 1621 руб. 7 коп.

Побѣговъ и эпидемическихъ болѣзней среди арестантовъ въ отчетномъ году не было.

Кромѣ двухъ тюремъ въ губерніи имѣются еще 8 подслѣдственныхъ арестовъ, находящихся въ пос. Ново-Александріи и въ 7-ми уѣздныхъ городахъ: Бѣлгорафѣ, Грубешовѣ, Замостьѣ, Красноставѣ, Любартовѣ, Томашовѣ и Холмѣ, и полицейскіе аресты при уѣздныхъ

управленіяхъ (кромя Люблинскаго), Люблинскомъ городскомъ магистратѣ и гминныхъ управленіяхъ. Подслѣдственные аресты содержатся на счетъ казенныхъ суммъ по тюремной части. Помѣщенія полицейскихъ арестовъ при уѣздныхъ управленіяхъ нанимаются на городскія средства, за исключеніемъ арестовъ въ гор. Красноставѣ, пос. Ново-Александріи, гор. Замостьѣ и при магистратѣ гор. Люблина, кои помѣщаются: въ гор. Красноставѣ и пос. Ново-Александріи въ казенныхъ, а въ городахъ Замостьѣ и Люблинѣ въ городскихъ зданіяхъ. Расходы по содержанію этихъ арестовъ производятся изъ транспортныхъ суммъ. Гминные аресты содержатся на счетъ гминныхъ сборовъ.

Для препровожденія арестантовъ по этапу содержатся конвойныя команды въ г. г. Люблинѣ и Яновѣ и въ крѣпости Ивангородѣ; кромѣ того, въ гор. Красникѣ и дер. Недржвицѣ находятся ночлежныя пункты. Пересылка арестантовъ и другихъ лицъ по внѣ этапнымъ линіямъ производится на основаніи особыхъ правилъ, утвержденныхъ Министерствомъ Внутреннихъ Дѣлъ 15 іюля 1870.

Во всѣхъ вышеозначенныхъ мѣстахъ заключенія, какъ видно изъ приложенія къ вѣдомости № 7, къ 1 января 1903 года находилось 969 человекъ; въ теченіи отчетнаго года поступило 29579 человекъ, въ томъ-же году выбыло 29470 и, такимъ образомъ, къ 1 января 1904 г. осталось 1078 человекъ, болѣе противъ 1902 г. на 109 человекъ.

з) Пожары.

Какъ видно изъ приложенной къ обзору вѣдомости № 8, всѣхъ пожаровъ въ губерніи въ отчетномъ году было 351, въ томъ числѣ въ городахъ 26 и въ уѣздахъ 325, а число погорѣвшихъ дворовъ— 1262, въ городахъ 72 и въ уѣздахъ 1190. Сумма убытковъ, причиненныхъ пожарами, равняется 502140 руб. 52 коп., при чемъ въ городахъ она равняется 43962 руб. 22 коп. и въ уѣздахъ— 458178 руб. 30 коп.

Въ сравненіи съ 1902 годомъ въ отчетномъ году число пожарныхъ случаевъ и число погорѣвшихъ дворовъ увеличилось— первыхъ на 18 и вторыхъ на 450; увеличилось также и причиненные пожарами убытки на 146004 руб. 29 коп.

Наибольшее число пожарныхъ случаевъ падаетъ на лѣтніе (108) и осенніе (105) мѣсяцы, затѣмъ на весенніе (80) и зимніе (58).

По числу пожарныхъ случаевъ уѣзды распредѣляются въ слѣдующемъ порядкѣ:

Холмскій	54
Ново-Александрійскій	50
Красноставскій	38
Грубешовскій	35
Люблинскій	32
Бѣлгорайскій	30
Яновскій	30
Томашовскій	29

Любартовскій	26
Замостскій	23
Губ. гор. Люблинъ	4
Всего	351

Въ отношеніи же причиненныхъ пожарами убытковъ уѣзды рас-
предѣляются:

Ново-Александрійскій	99989 р 54 к.
Холмскій	90592 „ — „
Замостскій	74677 „ 46 „
Томашовскій	55169 „ 75 „
Любартовскій	43632 „ 40 „
Грубешовскій	38905 „ 80 „
Красноставскій	31082 „ 80 „
Яновскій	25594 „ 35 „
Люблинскій	20670 „ — „
Бѣлгорайскій	18619 „ — „
Губ. гор. Люблинъ	3207 „ 42 „
Всего	502140 р. 52 к.

Причинами пожаровъ, насколько онѣ могли быть установлены
дознаніями, были:

молнія	26 случаевъ
дурное устройство печей и трубъ	27 „
неосторожность	72 „
поджогъ	31 „
другія причины	195 „
Всего	351 случай.

Организованныя пожарныя команды существуютъ только въ г.г.
Люблинѣ, Холмѣ и Грубешовѣ. Люблинская пожарная команда, со-
держимая на средства городской кассы, состоитъ изъ 1 брандмей-
стера, 69 вольнонаемныхъ людей и 20 лошадей; Холмская пожарная
команда, учрежденная на средства городскихъ обывателей, состоитъ
изъ 1 брандмейстера, 20 вольнонаемныхъ людей и 6 лошадей, и
Грубешовская пожарная команда состоитъ изъ 1 брандмейстера,
10 вольнонаемныхъ людей и 6 лошадей.

На обязанности названныхъ трехъ пожарныхъ командъ, кромѣ
тушенія огня, лежитъ еще очистка дымовыхъ трубъ, улицъ и пло-
щадей, а послѣднихъ двухъ изъ нихъ—Холмской и Грубешовской—
кромѣ того отбываніе ночныхъ карауловъ.

Кромѣ того въ г. г. Красноставѣ и Любартовѣ и пос. Избицѣ,
Красноставскаго уѣзда, существуютъ вольныя пожарныя общества,
на основаніи утвержденныхъ уставовъ, а при Загржувекскомъ сахар-
номъ заводѣ, Яновскаго уѣзда, организована пожарная команда изъ
заводскихъ рабочихъ, оказывающая во время пожаровъ въ ближай-
шихъ къ заводу населенныхъ пунктахъ большую помощь.

Что-же касается остальныхъ городовъ и селеній губерніи, то
въ нихъ обязанность тушить пожары лежитъ на самихъ жителяхъ,

которые, на основаніи установленныхъ для губерній Царства Польскаго правилъ, обязаны имѣть и содержать въ постоянной готовности на свой счетъ определенное количество огнегасительныхъ снарядовъ.

и) Различныя происшествія и народныя бѣдствія. Народныхъ бѣдствій, имѣющихъ общій характеръ, а равно какихъ-либо выдающихся происшествій въ отчетномъ году въ губерніи не было.

IV. Народное здравіе и общественное призрѣніе.

а) Врачи и аптеки.

Завѣдываніе врачебною частью въ губерніи сосредоточивается во врачебномъ отдѣленіи Губернскаго Правленія, состоящемъ изъ медицинскаго инспектора, его помощника, фармацевтическаго ассесора, губернскаго ветеринара и секретаря.

Лицъ медицинскаго вѣдомства въ отчетномъ году числилось 343, а именно:

Состоящихъ на государственной службѣ было 100 человекъ, въ томъ числѣ:

медицинскій инспекторъ	1
врачей городскихъ	4
„ уѣздныхъ	10
„ больничныхъ	24
ординаторовъ при Люблинск. тюремномъ лазаретѣ	2
врачей при учебныхъ заведеніяхъ	3
фельдшеровъ городскихъ	2
„ при уѣздныхъ врачахъ	10
„ „ больницахъ	16
„ „ тюремныхъ лазаретахъ	2
губернскій ветеринаръ	1
уѣздныхъ и окружныхъ ветеринаровъ	10
городскихъ ветеринаровъ	1
пунктовой ветеринаръ на ст. Люблинь	1
„ „ „ „ Холмь	1
акушеровъ городскихъ	11
„ при больницахъ	1

Вольнопрактикующихъ числилось 243, а именно:

врачей	55
фельдшеровъ	130
акушеровъ и повивальныхъ бабокъ	45
дантистовъ	13

Такимъ образомъ всего въ губерніи находилось:

врачей	99
ветеринаровъ	14
дантистовъ	13
фельдшеровъ	160
акушеровъ и повивальныхъ бабокъ	57

Аптекъ въ отчетномъ году было 63, въ томъ числѣ:

нормальныхъ	39
филиальныхъ	3
сельскихъ	21

При всѣхъ аптекахъ лицъ фармацевтическаго званія было 118, въ томъ числѣ: магистровъ фармаціи 1, провизоровъ фармаціи 70, аптекарскихъ помощниковъ 24, аптекарскихъ помощницъ 1, аптекарскихъ учениковъ 21, аптекарскихъ ученицъ 1.

При разсмотрѣніи приведенныхъ данныхъ по отношенію къ общему числу населенія губерніи оказывается, что:

1 врачъ приходится на	14324 жител.
1 фельдшеръ "	8863 "
1 аптека "	22508 "

Въ теченіи отчетнаго года поступило рецептовъ:

въ 7 аптекъ гор. Люблина	84731 на сумму	32759 р. 97 к.
" 32 уѣздныхъ, 21 сель-	скую и 3 филиальныхъ	164599 на сумму 81273 р. 5 к.
всего	249330 на сумму	114033 р. 2 к.

Въ отчетномъ году Люблинскою гигиеническою лабораторіею произведено 394 разнаго рода изслѣдованій, а именно:

190 химико-микроскопическихъ и бактериологическихъ анализовъ мочи, мокроты, кала, сѣмени, женскаго молока, патологическихъ экссудатовъ и проч.;

43 химическихъ и бактериологическихъ анализовъ воды, предметовъ техническихъ и домашняго употребленія, причемъ въ 10 случаяхъ вода оказалась непригодною для питья;

88 анализовъ сѣстныхъ припасовъ, какъ-то: муки, масла, молока, сметаны, мороженнаго, газовыхъ и фруктовыхъ водъ, причемъ фальсификація обнаружена въ 57 случаяхъ;

73 судебныхъ анализовъ, а именно: химическихъ 46 (въ 25 случаяхъ открыты яды) и химико-микроскопическихъ 27 (въ 20 случаяхъ открыта кровь)

Находящаяся въ гор. Замостье при аптекѣ Клоссовскаго гигиеническою лабораторіею произведено 26 изслѣдованій преимущественно предметовъ употребленія, причемъ фальсификація обнаружена въ 11 случаяхъ.

Уѣздными и городскими врачами дано заключеній по судебно-медицинскимъ вопросамъ 1578, ими-же выдано судебно-медицинскихъ актовъ по разнымъ предметамъ 1477 и произведено вскрытій мертвыхъ тѣлъ и осмотровъ 133.

Случаевъ привитія предохранительной оспы дѣтямъ было 38703, въ томъ числѣ:

съ хорошимъ успѣхомъ	38670
" сомнительнымъ	13
" неудачнымъ	20
всего	38703

Отъ сифилитическихъ и венерическихъ болѣзней въ больницахъ гражданскаго вѣдомства пользовалось 390 лицъ, изъ которыхъ:

выздоровѣло	325
умерло	1
Осталось	64

Для огражденія мѣстныхъ жителей отъ сифилитическихъ и венерическихъ болѣзней въ отчетномъ году, какъ и въ прежніе годы, производились періодическіе медицинскіе осмотры публичныхъ и подзрительныхъ женщинъ; кромѣ того, въ гор. Люблинѣ ежемѣсячно подвергались врачебнымъ осмотрамъ пекарскіе и мясничьи подмастерья и трактирная мужская прислуга. Лица, оказавшіяся одержимыми означенными болѣзнями, немедленно отиравлялись въ больницы на излѣченіе.

б) Больницы и дома умалишенныхъ .

Въ вѣдѣніи губернскаго и уѣздныхъ совѣтовъ общественнаго призрѣнія состоитъ 13 больницъ, изъ коихъ 4 находятся въ губернскомъ гор. Люблинѣ, 8 въ уѣздныхъ городахъ и посадѣ Ново-Александріи и 1 въ заштатномъ городѣ Щебрешинѣ.

Всѣ больницы помѣщаются въ собственныхъ зданіяхъ, за исключеніемъ Яновской уѣздной больницы, которая помѣщается въ частномъ каменномъ домѣ и частью въ собственномъ зданіи; принадлежащій-же этой больницѣ каменный двухъ-этажный домъ съ пристройками отдается въ наемъ. Врачебный персоналъ въ больницахъ составляли: въ Люблинскихъ городскихъ больницахъ—св. Іосифа и еврейской 1 штатный и 2 сверхштатныхъ врача, св. Викентія 1 старшій врачъ, 1 старшій и 1 младшій ординаторы и 4 сверхштатныхъ врача, св. Іоанна 1 старшій врачъ, 1 младшій ординаторъ и 1 сверхштатный ординаторъ; въ уѣздныхъ больницахъ было по одному врачу въ каждой, за исключеніемъ Замостской св. Николая, въ которой были ординаторъ и сверхштатный врачъ.

Для ближайшаго ухода за больными при Люблинской св. Іоанна больницѣ (для душевно-больныхъ) и при Грубешовской св. Александра-Невскаго, Щебрешинской св. Екатерины и Замостской св. Николая больницахъ состоятъ сестры милосердія Варшавской Елизаветинской общины Краснаго Креста—въ первой три и въ послѣднихъ трехъ по двѣ сестры, а въ Люблинской св. Викентія больницѣ—8 сестеръ милосердія Варшавской общины св. Казимира.

Къ 1-му января 1903 года, какъ видно изъ приложенной къ обзору вѣдомости № 11, во всѣхъ 13 больницахъ оставалось больныхъ 711 человекъ, затѣмъ, въ теченіи отчетнаго года поступило 7718, умерло, выздоровѣло и выбыло по разнымъ причинамъ 7720. Такимъ образомъ, къ 1-му января 1904 года осталось больныхъ 709 человекъ, менѣе чѣмъ къ 1903 году на 2 человекъ.

Кромѣ находившихся на излѣченіи больныхъ, во всѣхъ больницахъ былъ приѣмъ приходящихъ больныхъ, которые кромѣ врачебныхъ совѣтовъ, снабжались перевязочными средствами и бесплатными лекарствами. Число такихъ больныхъ въ отчетномъ году

было 15268 человекъ, изъ которыхъ 12818 человекъ приходится на больницы города Люблина.

На содержаніе больницъ въ отчетномъ году поступило 157076 р. 63 1/2 коп., подлежало израсходованію 177502 руб. 22 коп., дѣйствительно израсходовано 144603 руб. 63 коп. и осталось невыполненныхъ расходовъ на 1904 годъ на 32898 руб. 59 коп. Принадлежащихъ больницамъ капиталовъ въ процентныхъ бумагахъ и наличныхъ деньгахъ числится 294821 руб. 31 коп., которые хранятся въ Варшавской конторѣ Государственного Банка, а частью ипотечно обезпечены на частныхъ недвижимыхъ имуществахъ.

в) Эпидеміи и эпизоотіи.

Въ отношеніи эпидемическихъ болѣзней отчетный годъ былъ вполне благополучнымъ для населенія губерніи. Заразные болѣзни ограничивались весьма немногими случаями единичныхъ заболѣваний, не имѣвшихъ при томъ характера эпидемическаго.

Изъ эпизоотическихъ болѣзней въ отчетномъ году наблюдались слѣдующія:

Сибирская язва наблюдалась въ семи уѣздахъ губерніи, а именно:

На крупномъ рогатомъ скотѣ—въ 17 пунктахъ 6 уѣздовъ, гдѣ заболѣло 101 голова скота; изъ этого числа 26 выздоровѣло и 75 пало.

На лошадяхъ—въ 7 пунктахъ 5 уѣздовъ, въ которыхъ заболѣло 20 штукъ; изъ нихъ выздоровѣло 2 и пало 18.

Санъ у лошадей—въ 13 пунктахъ 8 уѣздовъ губерніи, въ которыхъ заболѣло 33 лошади, убитыя безъ выдачи за нихъ владѣльцамъ денежнаго вознагражденія, на основаніи п. 7 § 180 Уст. Ветер. Полиціи, изд. 1844 г.

Мыть у лошадей—въ 16 пунктахъ 4 уѣздовъ, въ которыхъ заболѣло и выздоровѣло 106 лошадей.

Ящуръ на рогатомъ скотѣ—въ 3 пунктахъ 2 уѣздовъ, гдѣ заболѣло и выздоровѣло 121 штука скота.

Ящуръ на свиньяхъ—въ 1 пунктъ, гдѣ заболѣло и выздоровѣло 3 штуки свиней.

Рожа у свиней—въ 10 пунктахъ 3 уѣздовъ губерніи, гдѣ заболѣло 110 штукъ, изъ коихъ 77 пало, 2 убито и 31 выздоровѣло.

Чума свиней—въ 7 пунктахъ 2 уѣздовъ губерніи; отъ этой болѣзни заболѣло 129 штукъ, изъ коихъ выздоровѣло 20 штукъ, пало 108 и убито 1.

Бѣшенство—въ 3 пунктахъ 3 уѣздовъ на 4 штукахъ рогатаго скота и въ 10 пунктахъ 6 уѣздовъ на 20 собакахъ; заболѣвшій рогатый скотъ и собаки были убиты.

Чесотка на лошадяхъ—въ 12 пунктахъ 5 уѣздовъ губерніи; отъ этой болѣзни заболѣло 53 штуки, изъ коихъ 1 пала, 5 убито, 19 выздоровѣли и 28 остались больными на 1904 годъ.

Инфлуэнца у лошадей—въ 2 пунктахъ 2 уѣздовъ, гдѣ изъ заболѣвшихъ 25 лошадей 1 пала, а остальные выздоровѣли.

Злокачественная катаральная горячка на крупномъ скотѣ— въ 2 пунктахъ 2 уѣздовъ, гдѣ заболѣло 16 головъ скота, изъ которыхъ 4 выздоровѣло, 11 пало и 1 убита.

Эмфизематозный карбункулъ на рогатомъ скотѣ—въ 1 пунктѣ, въ которомъ заболѣло и пало 7 штукъ скота.

**г) Насильствен-
ныя и случайныя
смерти.**

Отъ насилія и разнаго рода случайностей, какъ видно изъ приложенной вѣдомости № 9, въ отчетномъ году умерло 373 человѣка, а именно: 258 мужчинъ и 115 женщинъ; въ этомъ числѣ было:

жертвъ дѣтубійства	20	челов.
„ смертоубійства	24	„
самоубійць	20	„
скоропостижно умершихъ	85	„
найденныхъ мертвыхъ тѣлъ	26	„
погибшихъ отъ случайныхъ смертей	198	„
Всего	373	челов.

По отношенію къ общей смертности населенія губерніи въ отчетномъ году насильственные и случайныя смерти составляютъ 1%.

По сравненіи этихъ данныхъ съ такими-же данными за 1902 годъ оказывается, что въ отчетномъ году число жертвъ насильной и случайной смерти было болѣе на 66, чѣмъ въ 1902 году; наибольшее число жертвъ, какъ и въ прежніе годы, приходится на случайныя смерти, а именно 198 человѣкъ, причемъ въ этой категоріи больше всего было утонувшихъ, 71 человѣкъ, составляющихъ 36% случайныхъ смертей.

**д) Богадѣльни
и пріюты.**

Кромѣ больницъ, въ вѣдѣніи губернскаго и уѣздныхъ совѣтовъ общественнаго призрѣнія состоитъ еще 15 богоугодныхъ заведеній, а именно: 14 домовъ призрѣнія и 1 дѣтскій пріютъ. Главныя средства къ содержанію богоугодныхъ заведеній составляютъ добровольныя пожертвованія, проценты отъ капиталовъ, завѣщанныхъ разными благотворителями въ пользу сихъ заведеній и хранящихся въ Варшавской Конторѣ Государственнаго Банка, а также доходы съ принадлежащихъ этимъ заведеніямъ недвижимыхъ имуществъ. Капиталовъ, принадлежащихъ благотворительнымъ заведеніямъ, въ отчетномъ году числилось 162871 руб. 36 коп.

Изъ прилагаемой вѣдомости № 11 видно, что въ отчетномъ году во всѣхъ означенныхъ богоугодныхъ заведеніяхъ призрѣвалось 278 лицъ, изъ коихъ въ теченіи года выбыло 24, умерло 15 и затѣмъ къ 1-му января 1904 года осталось на призрѣніи 239 лицъ. На содержаніе призрѣваемыхъ въ отчетномъ году поступило 23920 р. 28 коп., изъ коихъ израсходовано 11893 руб. 72 коп., подлежитъ уплатѣ въ 1904 году за расходы, произведенные въ 1903 году, 1476 руб. 6 коп. и осталось въ наличности къ 1-му января 1904 г. 12026 руб. 56 коп.

Кромѣ упомянутыхъ 15 богоугодныхъ заведеній, такія же заведенія находятся еще въ уѣздахъ—въ вѣдѣніи гминныхъ управлений и въ гор. Люблинѣ—подъ покровительствомъ частныхъ благотворительныхъ обществъ: польскаго и русскаго.

Въ вѣдѣніи польскаго благотворительнаго общества состоитъ пріютъ для старцевъ и увѣчныхъ, сиротскій дѣтскій пріютъ и три дѣтскихъ пріюта. Въ пріютъ для старцевъ и увѣчныхъ къ началу отчетнаго года находилось 48 человекъ, въ теченіи года выбыло 13, прибыло 14 и къ 1-му января 1904 года осталось 49 человекъ. Въ сиротскомъ пріютѣ въ началѣ года призрѣвалось 41 сирота, въ теченіи года прибыло 13, выбыло 9 и къ концу года осталось 45 сиротъ. Дѣтскіе пріюты въ 1903 году посѣщало среднимъ числомъ: первый 38, второй 26 и третій 32 дѣтей. На содержаніе этихъ пяти пріютовъ въ отчетномъ году поступило 2829 руб. 37 коп., въ дѣйствительности же израсходовано 10166 руб. 70 коп. Перерасходованныя деньги пополнены изъ общихъ средствъ благотворительнаго общества. Неприкосновенныхъ капиталовъ, принадлежащихъ пріютамъ, имѣется 13000 руб., часть которыхъ хранится въ кредитныхъ учрежденіяхъ, а часть (5000 руб.) обезпечена на ипотеку.

Кромѣ указанныхъ выше заведеній въ непосредственномъ завѣдываніи названнаго общества находились: домъ для бѣдныхъ вдовъ, лѣтнія дѣтскія колоніи, пріютъ св. Антонія для женщинъ, домъ трудолюбія съ состоящими при немъ дешевою столовою, ночлежнымъ пріютомъ и убѣжищемъ для служанокъ, бесплатная кухня, отдѣленіе раздачи пособій и фондъ для учащейся молодежи. Въ домъ для вдовъ въ теченіи года постоянно проживало 4 бѣдныя вдовы. Въ 3 лѣтнія колоніи въ отчетномъ году было выслано 156 дѣтей бѣднѣйшихъ жителей гор. Люблина, страдавшихъ золотухой, блѣдной немочью, общимъ ослабленіемъ и другими болѣзнями. Въ пріютѣ св. Антонія на полномъ его попеченіи находилось среднимъ числомъ ежемѣсячно 90 женщинъ. Въ домъ трудолюбія пользовались заработками 131 человекъ взрослыхъ и приспособлялось къ труду 65 дѣтей, въ томъ числѣ 40 мальчиковъ и 25 дѣвочекъ. Въ ремесленныхъ мастерскихъ, устроенныхъ въ домѣ трудолюбія для доставленія приходящимъ труда и заработковъ и для обученія призрѣваемыхъ дѣтей ремесламъ, производились работы: столярныя, кузнечныя, портняжныя, сапожныя, переплетническія и рукодѣльныя; занятія происходили также въ швейной, прачешной и пекарнѣ. Въ убѣжищѣ для служанокъ находилось 117 женщинъ. Бесплатною кухнею въ теченіи года пользовалось 78 бѣдныхъ. Отдѣленіемъ раздачи пособій въ теченіи года выдано постоянныхъ ежемѣсячныхъ и единовременныхъ пособій на сумму 1824 руб. Изъ фонда учащейся молодежи уплачено въ теченіи года за право ученія 29 учениковъ люблинской гимназій 933 руб. 36 коп. Доходъ благотворительнаго общества по всемъ выше поименованнымъ учрежденіямъ составлялъ въ 1903 г. 42017 р. 24 коп., а расходъ—34338 руб. 3 коп. Принадлежащихъ обществу капиталовъ числилось къ 1 января 1904 года: запаснаго и переходнаго съ спеціальнымъ назначеніемъ 26418 руб. 47 коп. и неприкосновеннаго 57650 руб., а всего 84068 руб. 47 коп.

Подъ покровительствомъ русскаго благотворительнаго общества состоитъ одинъ дѣтскій пріютъ въ городѣ Люблинѣ, въ которомъ къ 1-му января 1903 года состояло 25 воспитанниковъ обоого пола; въ теченіи отчетнаго года выбыло изъ пріюта 5 и вновь поступило 5, такъ что къ 1-му января 1904 года состояло на лицо 25 воспитанниковъ обоого пола, въ томъ числѣ 15 мальчиковъ и 10 дѣвочекъ. Содержаніе каждаго призрѣваемаго въ отчетномъ году обошлось по 92 руб. 42¹/₂ коп.

Оборотъ денежныхъ суммъ общества представляется въ слѣдующемъ видѣ:

оставалось къ 1-му января 1903 года	27807 р. 73 к.
поступило въ отчетномъ году	9245 „ 34 „
Всего	37053 р. 7 к.
израсходовано въ отчетномъ году	9294 р. 18 к.

Такимъ образомъ, къ 1-му января 1904 года остатокъ опредѣлился въ 27758 руб. 89 коп., изъ коихъ процентными бумагами— 25650 руб., въ сберегательной кассѣ банка 1927 руб. 89 коп. и наличными деньгами у казначея правленія 181 руб.

Кромѣ содержанія пріюта, въ которомъ дѣти не только пользуются полнымъ матеріальнымъ содержаніемъ, но и исполнѣ обезпечиваются религіозно-правственнымъ воспитаніемъ въ духѣ православія, общество по мѣрѣ возможности приходитъ на помощь русскимъ людямъ, такъ или иначе оказавшимся въ бѣдственномъ положеніи, а нѣкоторымъ изъ нихъ выдаетъ изъ средствъ своихъ постоянныя ежемѣсячныя пособія. Въ отчетномъ году постоянными ежемѣсячными пособіями пользовалось 14 лицъ, которымъ выдано пособій на сумму 450 руб. Единовременныхъ пособій выдано въ томъ-же году 11 лицамъ на сумму 213 руб. 34 коп.

V. Народное образованіе.

а) Учебныя заведенія.

Всѣхъ учебныхъ заведеній въ губерніи, какъ видно изъ приложенной вѣдомости № 10, въ отчетномъ году числилось 1100 при общемъ числѣ учащихся 49307 человекъ— мужскаго пола 36144 и женскаго пола 13163. Въ сравненіи съ 1902 годомъ число учебныхъ заведеній и учащихся увеличилось, а именно: первыхъ на 30, а послѣднихъ на 1896.

Въ теченіи отчетнаго года вновь открыто: 8 церковно-приходскихъ школъ, 19 еврейскихъ хедеровъ и 3 частныхъ учебныхъ заведеній.

Изъ общаго числа учебныхъ заведеній было:

институтъ сельскаго хозяйства и лѣсоводства (въ пос. Ново-Александріи)	1
гимназіи мужскія (въ г. г. Люблинѣ и Холмѣ)	2

гимназія женская (въ г. Люблинѣ)	1
прогимназіи женскія (въ гор. Замостье и пос. Ново-Александріи)	2
Маріинское женское училище (въ городѣ Холмѣ)	1
духовныя семинаріи (въ г. Люблинѣ римско-католическая и г. Холмѣ православная)	2
духовное училище (въ г. Холмѣ)	1
учительская семинарія и образцовое при ней училище (въ г. Холмѣ)	2
7 классное коммерческое училище (въ г. Люблинѣ)	1
техническое желѣзнодорожное училище (въ г. Холмѣ)	1
воскресно-ремесленные училища	9
воскресно-коммерческое училище (въ гор. Люблинѣ)	1
начальныя училища	406
церковно-приходскія школы и школы грамоты	180
еврейскія начальныя училища (въ гор. Люблинѣ и пос. Ново-Александріи)	2
кантораты	48
еврейскіе хедеры	417
субботныя и вечерныя еврейскія школы	2
частныя учебныя заведенія	19
Итого	1100

По всѣмъ названнымъ учебнымъ заведеніямъ учащіеся распределяются слѣдующимъ образомъ:

	муж. пола.	жен. пола.
въ высшемъ учебномъ заведеніи	324	—
„ среднихъ учебныхъ заведеніяхъ	1609	875
„ духовныхъ „ „	385	—
„ низшихъ „ „	33826	12288
Всего	36144	13163
	49307	

По вѣроисповѣданіямъ учащіеся распределяются:

православныхъ	17730
католиковъ	20919
лютеранъ	2541
евреевъ	8111
прочихъ исповѣданій	6
Итого	49307

По отношенію къ общему числу учащихся составляютъ:

православные	36%
католики	42%

лютеране	5%
евреи	17%

По отношенію же общему числу населенія своего вѣроисповѣданія учащіеся составляютъ:

православные	6%
католики	3%
лютеране	6%
евреи	4%

При сравненіи числа учебныхъ заведеній и учащихся въ нихъ съ числомъ народонаселенія губерніи оказывается, что одно учебное заведеніе приходится на 1289, а одинъ учащійся на 29 душъ населенія.

Начальныя гминныя и сельскія училища, а также церковно-приходскія школы и школы грамоты распредѣляются по уѣздамъ губерніи слѣдующимъ образомъ:

У Ѣ З Д Ы.	Число начальныхъ училищъ.	Число церковно-приходскихъ школъ и школъ грамоты.	Число учащихся дѣтей обоюбого пола.
Бѣлгорайскій	26	27	2816
Грубешовскій	74	28	5660
Замостскій	42	31	3899
Красноставскій	36	3	2430
Любартовскій	28	1	2352
Люблинскій	21	—	1664
Ново-Александрійскій	25	—	2293
Томашовскій	56	37	4931
Холмскій	65	52	6361
Яновскій	26	—	2317
Итого	399	179	34723

Примѣчаніе. Въ итогѣ этомъ не показаны 7 начальныхъ училищъ и 1 церковно-приходская школа, находящіяся въ губерскомъ гор. Люблинѣ, составляющемъ отдѣльный отъ Люблинскаго уѣзда административный районъ, и затѣмъ училища эти не вошли въ нижепоименованные разсчеты училищъ и учащихся въ нихъ по уѣздамъ.

При сравненіи этихъ данныхъ съ общимъ числомъ населенія каждаго уѣзда оказывается, что одна начальная школа приходится:

въ Грубешовскомъ уѣздѣ на 1236 душъ населенія	
» Томашовскомъ „ „ 1261 „ „	
» Холмскомъ „ „ 1490 „ „	
» Замостскомъ „ „ 1899 „ „	
» Бѣлгорайскомъ „ „ 2233 „ „	
» Красноставскомъ „ „ 3063 „ „	
» Любартовскомъ „ „ 3995 „ „	
» Яновскомъ „ „ 5276 „ „	
» Ново-Александр. „ „ 6578 „ „	
» Люблинскомъ „ „ 6988 „ „	

а одинъ учащійся:

въ Грубешовскомъ уѣздѣ на 22 человекъ	
» Томашовскомъ „ „ 24 „ „	

въ Холмскомъ	уѣздѣ	на 27	человѣкъ
„ Замостскомъ	„	„	35
„ Бѣлгорайскомъ	„	„	42
„ Красноставскомъ	„	„	49
„ Яновскомъ	„	„	59
„ Ново-Александр.	„	„	71
„ Люблинскомъ	„	„	88

Изъ этого видно, что начальныя училища распределены по губернии крайне не равномерно: тогда какъ въ восточной части губернии преимущественно съ русскимъ населеніемъ ихъ пока достаточно, въ западной части губернии, съ польскимъ населеніемъ, въ нихъ ощущается крайній недостатокъ. Въ нѣкоторыхъ гминахъ этой части губернии совершенно нѣтъ начальныхъ училищъ, а именно: въ Люблинскомъ уѣздѣ въ 4 гминахъ, въ Любартовскомъ въ 5, въ Ново-Александрійскомъ въ 2, въ Бѣлгорайскомъ въ 2 и въ Яновскомъ въ 1 гминѣ. Принимающіяся со стороны учебного вѣдомства и администраціи мѣры къ открытію въ этихъ гминахъ училищъ, какъ равно къ увеличенію вообще числа ихъ въ означенной части губернии остаются малоуспѣшными въ виду нежеланія большинства мѣстнаго населенія принять на себя расходы по содержанію училищъ.

На содержаніе начальныхъ гминныхъ и сельскихъ училищъ, а также на постройку новыхъ училищныхъ зданій и капитальные ремонты существующихъ, въ отчетномъ году, по раскладкамъ, слѣдовало къ поступленію—194413 руб. 72 коп. Въ это число поступило 186548 руб 29 коп. и затѣмъ къ 1 января 1904 г. осталось въ недоимкѣ 7865 руб. 43 коп.

Въ видахъ установленія связи съ начальными училищами лицъ, окончившихъ въ нихъ курсъ, а также для доставленія населенію соответственнаго религіозно-нравственнаго чтенія, на основаніи ст. IV журнала Совѣта Министра Народнаго Просвѣщенія 30-го января 1867 года за № 22, при нѣкоторыхъ начальныхъ училищахъ открыты публичныя народныя русскія библіотеки, которыхъ къ 1-му января 1904 года было 49, а именно: въ Бѣлгорайскомъ уѣздѣ 9 библіотекъ, въ Грубешовскомъ—14, въ Замостскомъ—6, въ Красноставскомъ—3, въ Любартовскомъ—1, въ Томашовскомъ—8, въ Холмскомъ—6 и Яновскомъ—2 библіотеки. По отзывамъ учителей этихъ училищъ книги для чтенія изъ библіотекъ берутся населеніемъ весьма охотно, причемъ народъ особенное предпочтеніе отдаетъ книгамъ религіозно-нравственнаго и историческаго содержанія. Въ отчетномъ году означенныя библіотеки пополнены новыми книгами для народнаго чтенія на счетъ суммъ пожертвованныхъ Люблинскимъ губернскимъ попечительствомъ о народной трезвости (500 р.) и отпущенныхъ Попечителемъ Варшавскаго Учебнаго Округа (1687 р. 7 коп.)

Польза народныхъ библіотекъ и потребность въ нихъ, начинаетъ постепенно сознаваться и самимъ крестьянскимъ населеніемъ, что подтверждается нѣсколькими случаями открытія въ послѣднее время народныхъ библіотекъ при гминныхъ управленіяхъ по приговорамъ жителей. Но такіе случаи оказываются пока единичными.

По 1-е января 1904 года открыто при гминныхъ управленіяхъ на средства казны и гминныхъ обществъ всего 11 народныхъ библиотекъ, а именно: въ Томашовскомъ уѣздѣ 2, въ Бѣлгорайскомъ—1, въ Холмскомъ—1, въ Красновоставскомъ—1, въ Ново-Александрійскомъ—2 и въ Грубешовскомъ—4; кромѣ того, въ этомъ послѣднемъ уѣздѣ открыта еще 1 народная библиотека при Грубешовскомъ земледѣльческомъ обществѣ и въ гор. Томашовѣ—на городскія средства.

б) Ученія общества, музеи, библиотеки и проч.

Въ Люблинской губерніи существуетъ лишь одно, учрежденное въ 1874 году, общество врачей, дѣятельность котораго ограничивается по преимуществу обсужденіемъ мѣстныхъ санитарныхъ и медико-полицейскихъ вопросовъ, имѣющихъ скорѣе практическое, чѣмъ научное значеніе.

Въ гор. Холмѣ, при Холмскомъ Свято-Богородицкомъ Братствѣ, съ 1880 г. существуетъ церковно-археологическій музей и при немъ библиотека, въ которой хранятся рукописные и печатные памятники древности. Музей этотъ помѣщается въ отдѣльномъ зданіи, принадлежащемъ Холмскому кафедральному собору. Кромѣ того, въ томъ-же городѣ существуетъ Комитетъ по историко-статистическому описанію церкви и приходовъ Холмско-Варшавской епархіи.

Другихъ самостоятельныхъ учреждений и заведеній этого рода, за исключеніемъ библиотекъ и физическихъ кабинетовъ при учебныхъ заведеніяхъ, помѣнутыхъ выше народныхъ библиотекъ и метеорологической станціи при Ново-Александрійскомъ институтѣ сельскаго хозяйства и лѣсоводства, въ губерніи не имѣется.

VI. Крестьянское дѣло.

а) Гминныя управленія.

Всѣхъ сельскихъ гминъ въ губерніи числилось 143; изъ нихъ 93 состоятъ изъ однихъ селеній, 47—изъ селеній и посадовъ и 3—изъ однихъ посадовъ. Гминныя управленія помѣщаются: 138 въ собственныхъ зданіяхъ и 5 въ частныхъ по найму.

Въ теченіи отчетнаго года состояло на службѣ въ гминныхъ управленіяхъ: а) войтовъ гминъ 135 и временно исправлявшихъ эту должность 8, а всего 143, въ томъ числѣ: грамотныхъ 35, малограмотныхъ 76 и неграмотныхъ 32; мѣщанъ 15 и крестьянъ 128; православныхъ 71 и католиковъ 72; б) солтысовъ 2217, въ томъ числѣ: грамотныхъ 58, малограмотныхъ 812 и неграмотныхъ 1347; мѣщанъ 115 и крестьянъ 2102; православныхъ 536, католиковъ 1579, лютеранъ 93 и евреевъ 9; в) гминныхъ писарей 142 и помощниковъ ихъ 214, а всего 356, въ томъ числѣ: дворянъ 50, мѣщанъ 197 и крестьянъ 109; православныхъ 180, католиковъ 175 и лютеранъ 1.

За противозаконныя дѣйствія и неправильности по службѣ въ теченіи отчетнаго года отрѣшено отъ должности 9 войтовъ, 13 солтысовъ и 7 писарей. За обнаруженныя злоупотребленія по службѣ преданы были суду 5 войтовъ и 7 солтысовъ; административному-

же взысканію за неакуратное и небрежное отношеніе къ служебнымъ обязанностямъ подвергнуты были 33 войта, 150 солтысовъ и 27 писарей.

Составъ гминныхъ судовъ, которыхъ къ концу отчетнаго года числилось 41, былъ слѣдующій: судей 37 и лавниковъ 139, а всего 176 лицъ, въ томъ числѣ: съ высшимъ образованіемъ 21, съ среднимъ—18, съ низшимъ—5 и домашняго образованія 132; дворянъ 36, мѣщанъ 22 и крестьянъ 118; православныхъ 89 и католиковъ 87.

На содержаніе личнаго состава гминныхъ управленій и судовъ, на канцелярскія и другія надобности сихъ учрежденій, а равно на наемъ прислуги, отопленіе и освѣщеніе, въ отчетномъ году израсходовано было 293423 руб. 24 коп., въ томъ числѣ: на гминныя управленія 270889 руб. 84 коп. и на гминныя суды 22633 р. 40 к.

б) Дѣятельность учреждений по крестьянскимъ дѣламъ.

Дѣятельность мѣстныхъ учреждений по крестьянскимъ дѣламъ въ отношеніи поземельнаго устройства крестьянъ и мѣщанъ, на основаніи Высочайшихъ указовъ 19-го февраля 1864 года и 28-го октября 1866 года, сохраненія предоставленныхъ имъ правъ и устройства ихъ быта, заключалась въ нижеслѣдующемъ:

1) На основаніи Высочайше утвержденныхъ 9-го апрѣля 1881 года правилъ штатными землемѣрами производились межевыя работы по съемкѣ и отграниченію крестьянскихъ земель. Означенныя работы произведены въ 38 селеніяхъ на пространствѣ 25502 морговъ или 13068 десятинъ 2334 квадр. саженой.

По спорамъ о правахъ на земли и границахъ таковыхъ, возникающихъ при межеваніи и помимо его, какъ между крестьянами, такъ и между крестьянами съ одной и владѣльцами имѣній съ другой стороны, комиссарами и губернскимъ присутствіемъ производились разбирательства и постановлялись рѣшенія, общее число которыхъ достигло у комиссаровъ 554, а въ присутствіи 99. Составленные по произведенному межеванію планы предъявлялись заинтересованнымъ сторонамъ, и на основаніи межевыхъ документовъ исправлялись утвержденныя ликвидационныя таблицы и данныя. Плановъ основныхъ и дополнительныхъ надѣловъ съ относящимися къ нимъ документами было представлено въ состоящее при Земскомъ Отдѣлѣ Присутствіе по крестьянскимъ дѣламъ губерній Царства Польскаго на утвержденіе всего 75, основныхъ—54 и дополнительныхъ—21 и копій съ нихъ, по утвержденіи, было выдано 69, а именно: по основнымъ надѣламъ 49 и дополнительнымъ 20.

2) Производились разбирательства и дѣлались соотвѣтственныя распоряженія къ прекращенію обнаруженныхъ сервитутныхъ правонарушеній, какъ со стороны крестьянъ, такъ и со стороны владѣльцевъ имѣній. Дѣла этого рода, не смотря на то, что большая половина усадебъ въ губерніи замѣнила сервитуты на земельное вознагражденіе, возникали въ большомъ числѣ. Число составленныхъ по нимъ рѣшеній достигло въ отчетномъ году 1162 у комиссаровъ и 149 въ губернскомъ присутствіи.

3) Въ отношеніи разверстанія предоставленныхъ крестьянамъ лѣсныхъ и пастбищныхъ сервитутовъ заключенныя сторонами добровольныя сдѣлки повѣрялись комиссарами на мѣстѣ и по засвидѣтельствованіи ими представлялись на утвержденіе въ губернское присутствіе, которое въ отчетномъ году утвердило такихъ соглашеній 25, при чемъ по сдѣлкамъ этимъ сервитутныя обязательства отмѣнены въ 25 селеніяхъ для 387 усадебъ.

Сравнительно незначительное количество заключенныхъ въ отчетномъ году добровольныхъ сдѣлокъ о замѣнѣ сервитутовъ представляетъ собою общее ежегодное явленіе и объясняется — въ отношеніи пастбищныхъ сервитутовъ тѣмъ, что крестьянамъ, коимъ по табелямъ и даннымъ предоставлены въ качествѣ сервитутнаго пастбища большія пространства дворянскихъ угодій, въ большинствѣ случаевъ невыгодно полученіе въ замѣнъ ихъ въ собственность сравнительно незначительнаго земельного участка, въ отношеніи же лѣсныхъ сервитутовъ тѣмъ, что сервитутъ этотъ предоставлено замѣнить каждому отдѣльному усадебнику и вслѣдствіе этого достиженіе соглашенія со всѣми усадебниками является часто весьма затруднительнымъ, съ другой-же стороны для владѣльца имѣнія заключеніе сдѣлки съ частію усадебниковъ представляется невыгоднымъ, такъ какъ при этомъ условіи имѣніе по прежнему остается обремененнымъ сервитутомъ и онъ попрежнему лишенъ возможности эксплуатировать лѣсъ безъ заведенія въ немъ правильнаго лѣснаго хозяйства по закону 31 декабря 1875 года.

4) Лѣсохозяйственныхъ плановъ, составленныхъ для лѣсовъ, обремененныхъ сервитутами, было представлено комиссарами и рассмотрѣно губернскимъ присутствіемъ 184, изъ которыхъ планы на 171 лѣсную дачу признаны подлежащими утвержденію, а на остальные 13 дачъ признаны неудовлетворительными. Кромѣ того, комиссарами производилась повѣрка введенныхъ въ дѣйствіе лѣсныхъ плановъ и принимались мѣры къ возстановленію правильнаго дѣйствія ихъ въ тѣхъ случаяхъ, гдѣ были замѣчены отступленія или неправильности, а въ нѣкоторыхъ болѣе серьезныхъ случаяхъ дѣйствіе плановъ было приостановлено.

5) По предъявленнымъ разными лицами правамъ на усадьбы, записанныя по ликвидационнымъ табелямъ и даннымъ за другими лицами, производились разбирательства и дѣла направлялись въ установленномъ порядкѣ въ тѣхъ случаяхъ, когда требовалось измѣненіе по ликвидационнымъ табелямъ и даннымъ именъ усадебниковъ. Дѣлъ этого рода въ 1903 году разрѣшено комиссарами 167 и губернскимъ присутствіемъ 137.

6) По жалобамъ заинтересованныхъ лицъ и по представленіямъ комиссаровъ или уѣздныхъ начальниковъ разсматривались особымъ по крестьянскимъ дѣламъ присутствіемъ, на основаніи Высочайшаго повелѣнія 7-го января 1871 года, приговоры гминныхъ и сельскихъ сходовъ по разнымъ предметамъ. Число дѣлъ этого рода, разрѣшенныхъ въ отчетномъ году, составляетъ 46

Независимо изложеннаго, комиссарами и губернскимъ присутствіемъ производилась переписка и собирались свѣдѣнія по покупкѣ

крестьянами земель при содѣйствіи Крестьянскаго Поземельнаго Банка и по переселенію мѣстныхъ крестьянъ въ Сибирь.

в) Ссудо-сберегательныя кассы.

Всѣхъ ссудо-сберегательныхъ кассъ для сельскаго населенія числится 153, при чемъ 142 гмины имѣютъ каждая свою самостоятельную кассу, а 1 гмина — 2 кассы; остальные-же девять кассъ распредѣляются такъ: одна касса учреждена для двухъ селеній, одна — для четырехъ селеній и семь — каждая для одного посада.

Оборотъ денежныхъ суммъ всѣхъ ссудо-сберегательныхъ кассъ въ отчетномъ году представляется въ слѣдующемъ видѣ: основной капиталъ составлялъ къ 1 января 1904 года 115409 руб. 1 коп., пожертвованій въ пользу кассъ было 6248 руб. 83½ коп., существующихъ вкладовъ процентныхъ и безпроцентныхъ находилось 2024677 руб. 75¼ коп. и чистая прибыль составляла 1279643 р. 70¾ коп. Общая-же сумма оборотнаго капитала всѣхъ кассъ составляла 3575621 руб. 16½ коп.

По сравненіи этихъ данныхъ съ такими-же данными за 1902 годъ оказывается, что въ отчетномъ году оборотный капиталъ увеличился на 287696 руб. 35 коп., а чистая прибыль — на 122404 руб. 67½ коп.

г) Дѣятельность Люблинскаго Лѣсоохранительнаго Комитета.

Дѣятельность Люблинскаго Лѣсоохранительнаго Комитета въ отчетномъ году заключалась въ слѣдующемъ:

1. Случаевъ разрѣшенія расчистокъ было 23 на площади 1294 десят. 912 кв. саж. для слѣдующей надобности:

а) въ 20 случаяхъ — на площади 1288 десят. 266 кв. саж. — для обращенія земли подъ пашню, въ томъ числѣ въ 3 случаяхъ на площади 387 десят. 638 кв. саж. крестьянамъ, покупающимъ землю при участіи Крестьянскаго Поземельнаго Банка, въ 5 случаяхъ, на площади 187 десят. 216 кв. саж. — вслѣдствіе раздѣла имущества и въ 12 случаяхъ, на площади 713 десят. 1812 кв. саж., для улучшенія хозяйства,

б) въ 1 случаѣ — на площади 1750 кв. саж. — для устройства усадьбы,

в) въ 2 случаяхъ — на площади 5 десят. 1296 кв. саж. — подъ временное сельско-хозяйственное пользованіе, съ обязательствомъ искусственнаго лѣсовозобновленія расчищенныхъ площадей.

2. Опустошительныхъ рубокъ приостановлено 7 на площади 368 десят.;

3. Утверждено 11 плановъ хозяйства для незащитныхъ дачъ на площади 3670 десят. 1656 кв. саж.;

4. Возбуждено 4 дѣла по преслѣдованію нарушеній положенія о сбереженіи лѣсовъ, на сумму 3287 руб. 48 коп.



ВЪДОМОСТИ

КО ВСЕПОДДАННѢЙШЕМУ ОТЧЕТУ

Люблинскаго Губернатора

за 1903 годъ.

... ..

... ..

... ..

... ..

В а д о м о с т ь

... ..

КО ВОЕПОДАВНИШЕМА ОТРЕТА

... ..

... ..

Людлинскаго Зубрикатора

... ..

... ..

... ..

... ..

... ..

... ..

... ..

... ..

... ..

... ..

ОГЛАВЛЕНІЕ ВѢДОМОСТЯМЪ
КО ВСЕПОДДАННѢЙШЕМУ ОТЧЕТУ
ЛЮБЛИНСКАГО ГУБЕРНАТОРА

за 1903 годъ.

-
- № 1. О посѣвѣ и урожаѣ хлѣбовъ.
— 2. О фабрикахъ и заводахъ.
— 3. О движеніи населенія.
— 4. О поступленіи окладныхъ и неокладныхъ сборовъ.
— 5. О распредѣленіи недоимокъ по городамъ и уѣздамъ.
— 6. О состояніи городскихъ суммъ, недоимокъ и капиталовъ.
— 7. О числѣ и родѣ преступленій, съ приложеніемъ вѣдомости о числѣ арестантовъ.
— 8. О пожарахъ.
— 9. О насильственныхъ и случайныхъ смертяхъ.
— 10. О числѣ учебныхъ заведеній и учащихся.
— 11. О состояніи больницъ и богоугодныхъ заведеній.
— 12. О числѣ крестьянскихъ сервитутовъ и размѣрѣ межеванія.
-

У Б З Д Ы.	ПОСѢЯНО ЧЕТВЕРТЕЙ.							
	Озимой пшени- цы.	Ржи.	Яровой пшени- цы.	Овса.	Ячменя.	Гречи- хи.	Осталь- ныхъ яровыхъ хлѣбовъ.	Карто- феля.
Бѣлгорайскій.								
На землѣ городской	40	200	20	140	120	20	20	710
„ земляхъ казенныхъ и инсти- тутскихъ	20	35	—	69	14	22	7	85
„ „ маіоратныхъ	52	285	—	187	60	113	121	561
„ „ помѣщичьихъ	890	1820	15	2295	652	584	375	2385
„ „ крестьянскихъ	3101	15394	213	12391	4465	5498	2311	37815
„ „ мѣщанскихъ	141	430	—	224	641	204	133	1340
Итого	4244	18164	248	15306	5952	6441	2967	42896
Грубешовскій.								
На земляхъ казенныхъ и инсти- тутскихъ	29	39	—	118	19	4	23	111
„ „ помѣщичьихъ	8364	3968	133	9758	2386	113	3754	24901
„ „ крестьянскихъ	5672	8839	—	7385	4329	692	2687	37202
„ „ мѣщанскихъ	1186	1142	—	1068	544	107	328	2587
„ мелкопомѣстной шляхты	22	48	—	35	30	2	10	80
Итого	15273	14036	133	18364	7308	918	6802	64881
Замостскій.								
На земляхъ маіоратныхъ	7	5	—	15	3	—	55	30
„ „ помѣщичьихъ	6800	3315	180	9210	4375	380	1195	19980
„ „ крестьянскихъ	5283	14510	—	15167	7442	2655	1421	52940
„ „ мѣщанскихъ	690	1095	—	1210	1360	245	598	7480
„ мелкопомѣстной шляхты	30	45	—	68	30	5	6	170
Итого	12810	18970	180	25670	13210	3285	3275	80600
Красноставскій.								
На землѣ городской	178	811	—	414	153	69	106	1155
„ земляхъ казенныхъ и инсти- тутскихъ	56	121	—	43	27	61	90	291
„ „ маіоратныхъ	501	714	—	860	506	205	232	6766
„ „ помѣщичьихъ	7762	5601	—	7725	2370	699	2009	26542
„ „ крестьянскихъ	3578	9309	—	9778	5549	909	2198	44652
„ „ мѣщанскихъ	264	910	—	826	385	107	196	4967
„ мелкопомѣстной шляхты	339	694	—	381	354	126	131	869
Итого	12678	18160	—	20027	9344	2176	4962	85242
Любартовскій.								
На земляхъ казенныхъ и инсти- тутскихъ	1	4	—	6	1	—	—	5
„ „ маіоратныхъ	16	46	—	58	13	14	8	190
„ „ помѣщичьихъ	2694	9479	15	6645	1957	1209	260	22645
„ „ крестьянскихъ	774	12613	—	6165	2476	3676	1109	30636
„ „ мѣщанскихъ	261	1649	—	831	390	340	103	4731
„ мелкопомѣстной шляхты	66	750	—	356	119	228	78	2181
Итого	3812	24541	15	14061	4956	5467	1558	60388

СНЯТО ЧЕТВЕРТЕЙ.							
Озимой пшеницы.	Р ж и.	Яровой пшеницы.	О в с а.	Ячменя.	Гречижи.	Остальныхъ яровыхъ хлѣбовъ.	Картофеля.
240	1400	120	840	720	100	100	2840
80	108	—	388	62	104	44	440
154	1035	—	1034	258	260	466	2763
4859	7037	82	14601	3282	2122	1527	16861
13124	58883	1026	72647	20714	23176	8412	245998
458	1416	—	1353	3831	840	399	6502
18915	69879	1228	90863	28867	26602	10948	275404
232	312	—	540	162	28	118	777
57836	29420	960	98006	17855	684	25285	161230
39446	62947	—	68238	32147	4013	19158	238490
8729	8897	—	11117	4258	730	2747	39976
110	290	—	245	120	8	100	400
106353	101866	960	178146	54542	5463	47408	440873
49	35	—	165	21	—	275	150
54320	20980	1250	58370	30675	3350	14890	171650
43911	84678	—	76195	39505	13695	28170	313040
4910	6595	—	8200	8910	1675	4210	53460
160	252	—	680	374	10	30	2200
103350	112540	1250	143610	79485	18730	47575	540500
979	4055	—	2896	918	419	744	5206
307	601	—	296	162	366	630	1312
2759	3570	—	6022	3038	1227	1622	30440
42694	28002	—	54070	14220	4197	14060	119439
19670	46548	—	68445	33293	5451	15386	200933
1451	4550	—	5778	2307	639	1372	22350
1863	3469	—	2665	2120	751	916	3910
69723	90795	—	140172	56058	13050	34730	383590
5	28	—	45	8	—	—	20
80	322	—	435	104	63	40	460
18819	57066	90	43151	14283	5428	6259	104548
3622	77553	—	41559	17759	18102	7982	153692
1646	8884	—	8030	2879	1523	520	22161
268	5309	—	2404	621	752	371	12700
24440	149162	90	95624	35654	25868	15172	293581

У Б З Д Ы.	ПОСВЯНО ЧЕТВЕРТЕЙ.							
	Озимой пшени- цы.	Ржи	Яровой пшени- цы.	Овса.	Ячменя.	Гречи- хи.	Осталь- ныхъ яровыхъ хлѣбовъ.	Картоф- еля.
Люблинскій.								
На землѣ городской	75	50	—	50	110	—	100	640
„ земляхъ казенныхъ и инсти- тутскихъ	75	139	—	109	38	8	30	114
„ „ маіоратныхъ	618	492	—	690	240	32	90	2537
„ „ помѣщичьихъ	11406	12294	—	13669	4813	1030	1366	39196
„ „ крестьянскихъ	2530	14738	—	12326	4464	2391	1655	37732
„ „ мѣщанскихъ	124	581	—	332	284	88	70	986
„ мелкопомѣстной шляхты	10	14	—	7	5	3	3	40
Итого	14838	28308	—	27183	9954	3552	3314	81245
Ново-Александрійскій.								
На земляхъ казенныхъ и инсти- тутскихъ	151	233	—	127	111	28	56	553
„ „ маіоратныхъ	106	388	—	448	315	25	71	2953
„ „ помѣщичьихъ	3627	5288	11	5934	3356	330	1685	19331
„ „ крестьянскихъ	1202	15905	4	10345	5971	2762	2049	45992
„ „ мѣщанскихъ	128	995	—	821	547	193	190	4552
Итого	5214	22809	15	17675	10300	3338	4051	73381
Томашовскій.								
На землѣ городской	17	475	6	330	92	20	96	315
„ земляхъ казенныхъ и инсти- тутскихъ	15	40	—	62	8	2	3	22
„ „ крестьянскихъ	3915	9960	180	10148	5724	1236	1680	33985
„ „ мѣщанскихъ	199	408	—	370	201	85	132	3172
„ мелкопомѣстной шляхты	278	650	—	575	381	93	60	2250
„ помѣщичьихъ	5066	4280	219	6522	2064	211	1550	14508
Итого	9490	15813	405	18007	8470	1647	3521	54252
Холмскій.								
На землѣ городской	100	180	—	120	120	5	45	150
„ земляхъ казенныхъ и инсти- тутскихъ	9	62	—	48	22	—	11	178
„ „ маіоратныхъ	1093	915	7	737	368	4	391	1806
„ „ помѣщичьихъ	2120	9868	134	9297	4146	204	704	40516
„ „ крестьянскихъ	1001	15251	2	11133	5964	1134	1973	57054
„ „ мѣщанскихъ	114	325	—	416	183	57	50	772
Итого	4437	26601	143	21751	10803	1404	3174	100476
Яновскій.								
На земляхъ казенныхъ и инсти- тутскихъ	—	7	—	5	7	2	—	34
„ „ маіоратныхъ	299	368	—	297	155	15	72	1996
„ „ помѣщичьихъ	3011	7233	4	5766	3929	594	1834	23776
„ „ крестьянскихъ	1829	17711	134	12954	8999	3848	3692	43187
„ „ мѣщанскихъ	237	1391	1	2227	1581	367	396	5731
„ мелкопомѣстной шляхты	5	41	—	48	20	6	2	230
Итого	5381	26751	139	21297	14691	4832	5996	74954
Всего въ губерніи	88177	214153	1278	199341	94988	33060	39620	718315

СНЯТО ЧЕТВЕРТЕЙ.							
Озимой пшеницы.	Р ж и.	Яровой пшеницы.	О в с а.	Ячменя.	Гречихи.	Остальныхъ яровыхъ хлѣбовъ.	Картофеля.
750	530	—	680	1420	—	840	5100
560	800	—	718	237	28	154	645
4444	2734	—	3129	1655	129	406	14027
70342	60243	—	91076	33837	3741	7727	203454
13118	72245	—	78983	30176	10910	10102	208244
725	4100	—	2979	2028	526	340	4641
55	80	—	40	30	12	10	230
89994	140732	—	177605	69383	15346	19579	436341
906	939	—	998	460	140	471	4224
547	1630	—	2247	1270	80	345	11828
17647	24005	66	41673	18103	1441	8816	99468
5824	75824	24	76240	39482	11317	12611	249313
581	4948	—	6753	3754	919	1266	27159
25505	107346	90	127911	63069	13897	23509	391992
61	2375	25	1200	480	70	350	3020
120	228	—	480	45	11	32	204
24813	53103	1440	77919	35673	6470	17779	260596
1309	1892	—	2758	1143	441	1217	23772
1604	2697	—	3052	1967	475	780	11990
33200	22515	1407	52133	13832	1120	14306	104686
61107	82810	2872	137542	53140	8587	34464	404268
550	990	—	1080	1080	45	510	1650
110	404	—	265	129	—	52	726
3898	4692	49	5480	2660	16	1946	9678
41170	58649	906	67926	27630	1704	10464	239246
32880	99032	6	72099	31108	5677	13536	296919
668	1838	—	265	1063	241	229	6226
79276	165605	961	147115	63670	7683	26737	554445
—	21	—	32	49	10	—	136
1414	1342	—	1827	870	50	403	11676
13176	20209	20	31183	21094	3016	8888	102978
7477	58466	520	72759	44932	15206	17422	223111
1101	3706	4	12715	7964	1871	2071	31766
23	123	—	288	100	30	10	690
23191	83867	544	118804	75009	20183	28794	370357
601854	1104602	7995	1357392	578877	155409	288916	4091351

Вѣдомость

о фабрикахъ и заводахъ по Люблинской губерніи

за 1903 годъ.

Родъ фабрикъ и заводовъ.

	Городъ Бѣлгорай.			Бѣлгорайскій уѣздъ.		
	Число фабрикъ и заводовъ.	Сумма производимости.	Число рабочихъ.	Число фабрикъ и заводовъ.	Сумма производимости.	Число рабочихъ.
Винокуренныхъ, водочныхъ и спиртоочистныхъ.	—	—	—	2	94000	9
Пивоваренныхъ	—	—	—	1	4100	4
Солодовыхъ	—	—	—	—	—	—
Медоваренныхъ	—	—	—	—	—	—
Свеклосахарныхъ	—	—	—	—	—	—
Стекольныхъ.	—	—	—	—	—	—
Кожевенныхъ	—	—	—	3	1500	6
Кирпичныхъ	—	—	—	10	7180	22
Мыловаренныхъ и свѣчныхъ	—	—	—	—	—	—
Брохмальныхъ	—	—	—	—	—	—
Паровыхъ мельницъ	—	—	—	—	—	—
Водяныхъ и вѣтряныхъ мельницъ	—	—	—	70	39830	95
Фабрикъ цемента	—	—	—	—	—	—
Паровыхъ и водяныхъ лѣсопиленъ.	—	—	—	1	500	3
Мѣдныхъ издѣлій	—	—	—	—	—	—
Желѣзныхъ издѣлій	—	—	—	—	—	—
Известковыхъ	—	—	—	4	8000	9
Скипидарныхъ	—	—	—	1	360	2
Смоляныхъ	—	—	—	—	—	—
Маслобойныхъ	—	—	—	19	2130	25
Уксусныхъ	—	—	—	—	—	—
Канатныхъ	—	—	—	—	—	—
Казенная холщевая при тюрьмѣ	—	—	—	—	—	—
Табачныхъ	—	—	—	—	—	—
Земледѣльческихъ машинъ и орудій	—	—	—	—	—	—
Деревянныхъ и металлическихъ гробовъ	—	—	—	—	—	—
Каменно-тесныхъ издѣлій	—	—	—	—	—	—
Музыкальныхъ инструментовъ	—	—	—	—	—	—
Костемольныхъ	—	—	—	—	—	—
Искусственныхъ минеральныхъ водъ	—	—	—	—	—	—
Гнutoй мебели	—	—	—	—	—	—
Красильныхъ	—	—	—	—	—	—
Изразцовыхъ	—	—	—	—	—	—
Писчей и оберточной бумаги	—	—	—	1	1300	3
Газовыхъ заводовъ	—	—	—	—	—	—
Фабрикъ вѣсовъ	—	—	—	—	—	—
Экипажей и бричекъ	—	—	—	—	—	—
Сушивалень	—	—	—	3	680	4
Паркетныхъ	—	—	—	—	—	—
Бетонныхъ	—	—	—	—	—	—
Папиросныхъ гильзъ	—	—	—	—	—	—
Древесныхъ издѣлій	—	—	—	—	—	—
Фабрикъ цикорія	—	—	—	—	—	—
Итого	—	—	—	115	159580	182

Городъ Грубешовъ.			Городъ Дубенна.			Грубешовскій уѣздъ.			Городъ Замостьѣ.			Городъ Щебрешинъ.			
Число фабрикъ и заводовъ.	Сумма производимости.	Число рабочихъ.	Число фабрикъ и заводовъ.	Сумма производимости.	Число рабочихъ.	Число фабрикъ и заводовъ.	Сумма производимости.	Число рабочихъ.	Число фабрикъ и заводовъ.	Сумма производимости.	Число рабочихъ.	Число фабрикъ и заводовъ.	Сумма производимости.	Число рабочихъ.	
—	—	—	—	—	—	5	373880	39	—	—	—	—	—	—	
1	5000	3	—	—	—	—	—	—	2	18000	10	—	—	—	
—	—	—	—	—	—	—	—	—	—	—	—	—	—	—	
1	800	3	—	—	—	—	—	—	1	500	1	—	—	—	
—	—	—	—	—	—	3	1750000	640	—	—	—	—	—	—	
—	—	—	—	—	—	—	—	—	—	—	—	—	—	—	
—	—	—	—	—	—	2	1350	5	—	—	—	—	—	—	
—	—	—	—	—	—	—	—	—	—	—	—	—	—	—	
5	350000	85	—	—	—	29	76890	121	4	35000	75	—	—	—	
1	700	2	—	—	—	—	—	—	1	4000	2	—	—	—	
—	—	—	—	—	—	—	—	—	—	—	—	—	—	—	
4	4000	7	—	—	—	2	254700	32	—	—	—	—	—	—	
—	—	—	—	—	—	116	197320	199	1	6000	5	2	18500	8	
—	—	—	—	—	—	—	—	—	—	—	—	—	—	—	
—	—	—	—	—	—	1	50000	6	—	—	—	—	—	—	
—	—	—	—	—	—	—	—	—	—	—	—	—	—	—	
—	—	—	—	—	—	1	250	1	—	—	—	—	—	—	
—	—	—	—	—	—	1	250	1	—	—	—	—	—	—	
—	—	—	—	—	—	4	1200	4	—	—	—	—	—	—	
7	2800	14	3	1500	9	6	1360	6	3	1500	6	2	300	4	
1	500	1	—	—	—	—	—	—	1	1000	1	—	—	—	
—	—	—	—	—	—	9	3760	16	—	—	—	—	—	—	
—	—	—	—	—	—	—	—	—	—	—	—	—	—	—	
1	2800	10	—	—	—	—	—	—	—	—	—	—	—	—	
2	10000	13	—	—	—	—	—	—	—	—	—	—	—	—	
—	—	—	—	—	—	—	—	—	—	—	—	—	—	—	
—	—	—	—	—	—	—	—	—	—	—	—	—	—	—	
—	—	—	—	—	—	—	—	—	—	—	—	—	—	—	
—	—	—	—	—	—	—	—	—	4	4000	8	—	—	—	
—	—	—	—	—	—	—	—	—	—	—	—	—	—	—	
—	—	—	—	—	—	—	—	—	—	—	—	—	—	—	
1	1600	3	—	—	—	—	—	—	—	—	—	—	—	—	
—	—	—	—	—	—	—	—	—	—	—	—	—	—	—	
—	—	—	—	—	—	—	—	—	—	—	—	—	—	—	
—	—	—	—	—	—	—	—	—	1	1900	10	—	—	—	
—	—	—	—	—	—	—	—	—	—	—	—	—	—	—	
—	—	—	—	—	—	1	7000	12	—	—	—	—	—	—	
Итого	24	378200	141	3	1500	9	180	2717960	1082	18	71900	118	4	18800	12

Родъ фабрикъ и заводовъ.	Замостской уѣздъ.			Городъ Красноставъ.		
	Число фабрикъ и заводовъ.	Сумма производимости.	Число рабочихъ.	Число фабрикъ и заводовъ.	Сумма производимости.	Число рабочихъ.
Винокуренныхъ, водочныхъ и спиртоочистныхъ.	3	103300	29	—	—	—
Пивоваренныхъ	3	79150	48	—	—	—
Солодовыхъ	—	—	—	—	—	—
Медоваренныхъ	—	—	—	—	—	—
Свеклосахарныхъ	1	602726	343	—	—	—
Стекольныхъ.	1	15800	22	—	—	—
Кожевенныхъ	—	—	—	—	—	—
Кирпичныхъ	13	64500	51	—	—	—
Мыловаренныхъ и свѣчныхъ	—	—	—	—	—	—
Крохмальныхъ	—	—	—	—	—	—
Паровыхъ мельницъ	—	—	—	—	—	—
Водяныхъ и вѣтряныхъ мельницъ	89	150620	167	3	3600	4
Фабрикъ цемента	—	—	—	—	—	—
Паровыхъ и водяныхъ лесопилень.	6	90300	74	—	—	—
Мѣдныхъ издѣлій	—	—	—	—	—	—
Желѣзныхъ издѣлій	—	—	—	—	—	—
Известковыхъ	2	7200	6	—	—	—
Скпидарныхъ	—	—	—	—	—	—
Смоляныхъ	—	—	—	—	—	—
Маслобойныхъ	—	—	—	—	—	—
Уксусныхъ	—	—	—	—	—	—
Канатныхъ	—	—	—	1	300	1
Казенная холщевая при тюрьмѣ	—	—	—	—	—	—
Табачныхъ	—	—	—	—	—	—
Земледѣльческихъ машинъ и орудій	—	—	—	—	—	—
Деревянныхъ и металлическихъ гробовъ	—	—	—	—	—	—
Каменно-тесныхъ издѣлій	—	—	—	—	—	—
Музыкальныхъ инструментовъ	—	—	—	—	—	—
Костемольныхъ	—	—	—	—	—	—
Искусственныхъ минеральныхъ водъ	—	—	—	—	—	—
Гнutoй мебели	2	171770	203	—	—	—
Красильныхъ	—	—	—	—	—	—
Изразцовыхъ	2	10000	10	—	—	—
Писчей и оберточной бумаги	2	8950	5	—	—	—
Газовыхъ заводовъ	1	360	2	—	—	—
Фабрикъ вѣсовъ	—	—	—	—	—	—
Экипажей и бричекъ	—	—	—	—	—	—
Сукновалень	—	—	—	—	—	—
Паркетныхъ	—	—	—	—	—	—
Бетонныхъ	—	—	—	—	—	—
Папиросныхъ гильзъ	—	—	—	—	—	—
Древесныхъ издѣлій	1	27380	38	—	—	—
Фабрикъ цикорія	—	—	—	—	—	—
Итого	126	1332056	998	4	3900	55

Красноставской уѣздъ.			Городъ Любаровъ.			Городъ Ленчна.			Любаровской уѣздъ.			Губ.городъ Люблинъ.		
Число фабрикъ и заводовъ.	Сумма производимости.	Число рабочихъ.	Число фабрикъ и заводовъ.	Сумма производимости.	Число рабочихъ.	Число фабрикъ и заводовъ.	Сумма производимости.	Число рабочихъ.	Число фабрикъ и заводовъ.	Сумма производимости.	Число рабочихъ.	Число фабрикъ и заводовъ.	Сумма производимости.	Число рабочихъ.
12	1555068	87	—	—	—	—	—	—	7	365088	38	1	31945	22
1	8680	8	1	3800	5	1	3300	4	—	—	—	2	206800	79
—	—	—	—	—	—	—	—	—	—	—	—	1	73696	18
—	—	—	—	—	—	1	1600	2	—	—	—	1	2000	1
—	—	—	—	—	—	—	—	—	1	370000	189	—	—	—
—	—	—	—	—	—	—	—	—	—	—	—	—	—	—
5	24600	25	—	—	—	—	—	—	1	250	3	4	185600	112
6	6510	19	—	—	—	—	—	—	13	16200	48	3	2000	10
—	—	—	—	—	—	—	—	—	—	—	—	3	10000	9
—	—	—	—	—	—	—	—	—	—	—	—	1	500	2
1	10000	4	—	—	—	—	—	—	1	3000	2	1	210000	48
91	634357	152	3	600	3	1	200	1	117	299880	148	—	—	—
—	—	—	—	—	—	—	—	—	—	—	—	—	—	—
1	18000	10	—	—	—	—	—	—	3	44800	50	—	—	—
—	—	—	—	—	—	—	—	—	—	—	—	4	66250	91
—	—	—	—	—	—	—	—	—	—	—	—	—	—	—
—	—	—	—	—	—	—	—	—	—	—	—	—	—	—
1	250	2	—	—	—	—	—	—	1	1000	2	—	—	—
13	10420	19	3	295	3	2	600	4	12	15250	17	6	2700	13
—	—	—	—	—	—	—	—	—	—	—	—	2	2500	6
—	—	—	—	—	—	—	—	—	—	—	—	2	600	2
—	—	—	—	—	—	—	—	—	—	—	—	1	970	50
—	—	—	—	—	—	—	—	—	—	—	—	1	200000	350
—	—	—	—	—	—	—	—	—	—	—	—	3	292500	341
—	—	—	—	—	—	—	—	—	—	—	—	4	11000	13
—	—	—	—	—	—	—	—	—	—	—	—	3	3100	8
—	—	—	—	—	—	—	—	—	—	—	—	2	4500	5
4	1400	2	—	—	—	—	—	—	—	—	—	1	5000	4
6	3200	6	—	—	—	—	—	—	—	—	—	11	9350	13
—	—	—	—	—	—	—	—	—	—	—	—	—	—	—
—	—	—	—	—	—	—	—	—	—	—	—	3	3350	7
—	—	—	—	—	—	—	—	—	1	1000	3	2	800	3
1	500	4	—	—	—	—	—	—	—	—	—	—	—	—
—	—	—	—	—	—	—	—	—	—	—	—	1	35000	15
—	—	—	—	—	—	—	—	—	—	—	—	1	178000	258
—	—	—	—	—	—	—	—	—	—	—	—	6	8175	23
—	—	—	—	—	—	—	—	—	—	—	—	—	—	—
—	—	—	—	—	—	—	—	—	—	—	—	—	—	—
—	—	—	—	—	—	—	—	—	—	—	—	—	—	—
—	—	—	—	—	—	—	—	—	—	—	—	3	1000	6
139	2272985	338	7	4695	11	5	5700	11	157	1116468	500	73	1547336	1509

Родъ фабрикъ и заводовъ.

	Гор. Краснинъ.			Яновскій уѣздъ.			ВСЕГО ВЪ ГУБЕРНИ.		
	Число фабрикъ и заводовъ.	Сумма произв-дительности.	Число рабочихъ.	Число фабрикъ и заводовъ.	Сумма произв-дительности.	Число рабочихъ.	Число фабрикъ и заводовъ.	Сумма произв-дительности.	Число рабочихъ.
Винокуренныхъ, водочныхъ и спиртоочист-ныхъ	—	—	—	5	150058	34	58	3481131	468
Пивоваренныхъ	—	—	—	5	77560	32	22	446490	223
Солодовыхъ	—	—	—	—	—	—	2	193696	36
Медоваренныхъ	—	—	—	—	—	—	5	5450	10
Свеклосахарныхъ	—	—	—	1	363140	352	12	7074490	3204
Стекольныхъ	—	—	—	—	—	—	3	61360	745
Кожевенныхъ	3	740	6	—	—	—	36	448120	208
Киричныхъ	1	800	2	11	8670	30	189	1409332	1078
Мыловаренныхъ и свѣчныхъ	—	—	—	—	—	—	7	17700	20
Крохмальныхъ	—	—	—	3	38200	60	5	46200	72
Паровыхъ мельницъ	—	—	—	—	—	—	13	915600	195
Водяныхъ и вѣтряныхъ мельницъ	4	4360	5	104	181400	147	1211	3142587	1804
Фабрикъ цемента	—	—	—	—	—	—	1	210000	130
Паровыхъ и водяныхъ лѣсопиленъ	—	—	—	9	76300	44	34	398450	324
Мѣдныхъ издѣлій	—	—	—	—	—	—	7	128920	137
Желѣзныхъ издѣлій	—	—	—	—	—	—	2	46500	44
Известковыхъ	2	380	2	7	2200	11	20	31380	39
Скипидарныхъ	—	—	—	1	40	1	4	950	5
Смоляныхъ	—	—	—	4	1350	7	11	4000	17
Маслобойныхъ	4	660	4	15	2391	17	183	75376	269
Уксусныхъ	1	200	1	—	—	—	8	14000	30
Канатныхъ	3	450	6	—	—	—	18	6210	31
Газенная холщевая при тюрьмѣ	—	—	—	—	—	—	1	970	50
Табачныхъ	—	—	—	—	—	—	2	202800	360
Земледѣльческихъ машинъ и орудій	—	—	—	—	—	—	9	377900	426
Деревянныхъ и металлическихъ гробовъ	—	—	—	—	—	—	5	11570	14
Каменно-тесныхъ издѣлій	—	—	—	—	—	—	3	3100	8
Музыкальныхъ инструментовъ	—	—	—	—	—	—	2	4500	5
Костемодныхъ	—	—	—	—	—	—	2	6400	6
Искусственныхъ минеральныхъ водъ	2	950	4	—	—	—	57	45800	93
Гнутой мебели	—	—	—	—	—	—	2	171770	203
Красильныхъ	—	—	—	—	—	—	4	4200	8
Изразцовыхъ	—	—	—	—	—	—	9	17700	51
Писчей и оберточной бумаги	—	—	—	—	—	—	6	19325	37
Газовыхъ заводовъ	—	—	—	—	—	—	2	35360	17
Фабрикъ вѣсовъ	—	—	—	—	—	—	1	178000	258
Экипажей и бричекъ	—	—	—	—	—	—	6	8175	23
Сукноваленъ	—	—	—	3	600	3	22	90190	120
Паркетныхъ	—	—	—	—	—	—	1	8000	15
Бетонныхъ	—	—	—	—	—	—	1	2500	5
Папирсныхъ гильзъ	—	—	—	—	—	—	1	1900	10
Древесныхъ издѣлій	—	—	—	—	—	—	4	28380	44
Фабрикъ цикорія	—	—	—	—	—	—	1	7000	12
Итого	20	8540	30	168	901909	738	1998	19383482	10854

Городъ и уѣзды.

Заявлено рождений... Мужское Женское... 1903 годъ

Table with multiple columns containing population statistics for various districts and years, including birth and death counts.

Въдомость

о движеніи населенія по Люблинской губерніи

за 1903 годъ.

Summary table at the bottom of the page, likely containing totals for the Lublin province.

Города и уѣзды.	Число браковъ.	Ч и с л о			р о д и в ш и х с я.						Прибыль и убыль.			
		Законнорожденныхъ.			Незаконнорожденныхъ.			В с е г о.				ЧИСЛО УМЕРШИХЪ.		
		Мужскаго пола.	Женскаго пола.	Обоего пола.	Мужск. пола.	Женск. пола.	Обоего пола.	Мужскаго пола.	Женскаго пола.	Обоего пола.		Мужскаго пола.	Женскаго пола.	Обоего пола.
Городъ Бѣлгорай	75	225	145	370	35	23	58	260	168	428	150	120	270	+ 158
Бѣлгорайскій уѣздъ	877	1952	1770	3722	53	59	112	2005	1829	3834	1313	1315	2628	+ 1206
Городъ Грубешовъ	56	124	63	187	3	1	4	127	64	191	84	81	165	+ 26
Городъ Дубенка	29	108	71	179	7	6	13	115	77	192	68	56	124	+ 68
Грубешовскій уѣздъ	647	1917	1827	3744	47	52	99	1964	1879	3843	1084	1105	2189	+ 1654
Городъ Замостье	69	201	243	444	11	13	24	212	256	468	131	148	279	+ 189
Городъ Щебрешинъ	63	119	106	225	8	13	21	127	119	246	106	77	183	+ 63
Замостскій уѣздъ	886	2262	2144	4406	80	80	160	2342	2224	4566	1268	1303	2571	+ 1995
Городъ Красноставъ	78	151	85	236	7	8	15	158	93	251	75	77	152	+ 99
Красноставскій уѣздъ	744	2017	1830	3847	60	63	123	2077	1893	3970	1065	1033	2098	+ 1872
Городъ Любартовъ	35	110	98	208	6	5	11	116	103	219	62	56	118	+ 101
Городъ Ленчна	36	51	26	77	5	6	11	56	32	88	27	24	51	+ 37
Любартовскій уѣздъ	595	2035	1928	3963	35	38	73	2070	1966	4036	1398	1292	2690	+ 1346
Губернскій городъ Люблинъ	398	808	614	1422	107	40	147	915	654	1569	727	804	1531	+ 38
Люблинскій уѣздъ	994	3130	3031	6161	71	61	132	3201	3092	6293	1612	1668	3280	+ 3013
Ново-Александрійскій уѣздъ	1081	3124	2704	5828	61	57	118	3185	2761	5946	1887	1505	3392	+ 2554
Городъ Томашовъ	59	143	96	239	3	2	5	146	98	244	92	83	175	+ 69
Томашовскій уѣздъ	790	2162	1850	4012	47	49	96	2209	1899	4108	1131	1034	2165	+ 1943
Городъ Холмъ	85	312	195	507	7	5	12	319	200	519	182	179	361	+ 158
Холмскій уѣздъ	1051	3456	2911	6367	101	85	186	3557	2996	6553	1974	1935	3909	+ 2644
Городъ Яновъ	50	235	263	498	6	3	9	241	266	507	78	67	145	+ 362
Городъ Красникъ	54	94	115	209	6	8	14	100	123	223	80	94	174	+ 49
Яновскій уѣздъ	786	2541	2494	5035	55	59	114	2596	2553	5149	1567	1711	3278	+ 1871
Итого въ городахъ	1087	2681	2120	4801	211	133	344	2892	2253	5145	1862	1866	3728	+ 1417
„ „ уѣздахъ	8451	24596	22489	47085	610	603	1213	25206	23092	48298	14299	13901	28200	+20098
Всего въ губерніи	9538	27277	24609	51886	821	736	1557	28098	25345	53443	16161	15767	31928	+21515

О ПОДАТЯХЪ И НЕДОИМКАХЪ ПО ЛЮБЛИНСКОЙ ГУБЕРНИИ ЗА 1903 ГОДЪ.

РОДЫ ПОДАТЕЙ.	Слѣдовало поступить.		Вновь причислено.	
	Недоимокъ.	Оклада.	Недоимокъ.	Оклада.
	Р у б л и и к о п ѣ й к и.			
Въ томъ числѣ взысканій на отвѣтственности Губернскаго Начальства.				
1. По Военному Министерству	—	6000	—	—
2. „ Департаменту Государственнаго Казначейства	10513 68	1726	12050 71	—
3. „ Департаменту Окладныхъ Сборовъ	36228 85	1076044 55	37305 69	9918 87
4. „ Главному Управленію Неокладныхъ Сборовъ и казенной продажи питей	—	—	8	—
5. „ Учрежденіямъ Министерства Финансовъ по части торговли и промышленности	25090 37	14955 3	98186 80	57 42
6. „ Особенной Канцеляріи по Кредитной части.	3589 39	1933 40	171 24	—
7. „ Министерству Земледѣлія и Государственныхъ Имуществъ	69733 78	21369 20	2144 76	3 44
8. „ Министерству Внутреннихъ Дѣлъ	451198 15	40418 90	49544 96	—
9. „ „ Народнаго Просвѣщенія	—	7810 60	—	—
10. „ „ Путей Сообщенія	—	3661	—	—
11. „ „ Юстиціи	9440 81	6705	11542 1	—
12. „ Государственному Контролю	—	812	—	—
Итого	605795 3	1181435 68	210954 17	9979 73

Исключено.		Взыскано.		Осталось къ 1-му января 1904 г.			
Недоимокъ.	Оклада.	Недоимокъ.	Оклада.	Недоимокъ.	Оклада.	Всего.	
Р у б л и и к о п ѣ й к и.							
—	—	—	6000	—	—	—	—
91 2	—	13979 4	1726	8494 33	—	8494 33	—
1904 41	7371 64	43377 98	1065639 4	28252 15	12952 74	41204 89	—
—	—	—	—	8	—	8	—
7359 71	303 9	87186 57	14534 19	28730 89	175 17	28906 6	—
22 95	119 11	14 54	1737 7	3723 14	77 22	3800 36	—
7877 21	4102 29	11582 38	5924 2	52418 95	11346 33	63765 28	—
21670 31	298 69	3983 79	39922 13	475089 1	198 8	475287 9	—
—	—	—	7810 60	—	—	—	—
—	—	—	3661	—	—	—	—
7446 6	—	4605 62	6705	8931 14	—	8931 14	—
—	—	—	812	—	—	—	—
46371 67	12194 82	164729 92	1154471 5	605647 61	24749 54	630397 15	—

Вѣдомость

о распредѣленіи недвижимъ по городамъ и уѣздамъ

по Люблинской губерніи

за 1903 годъ

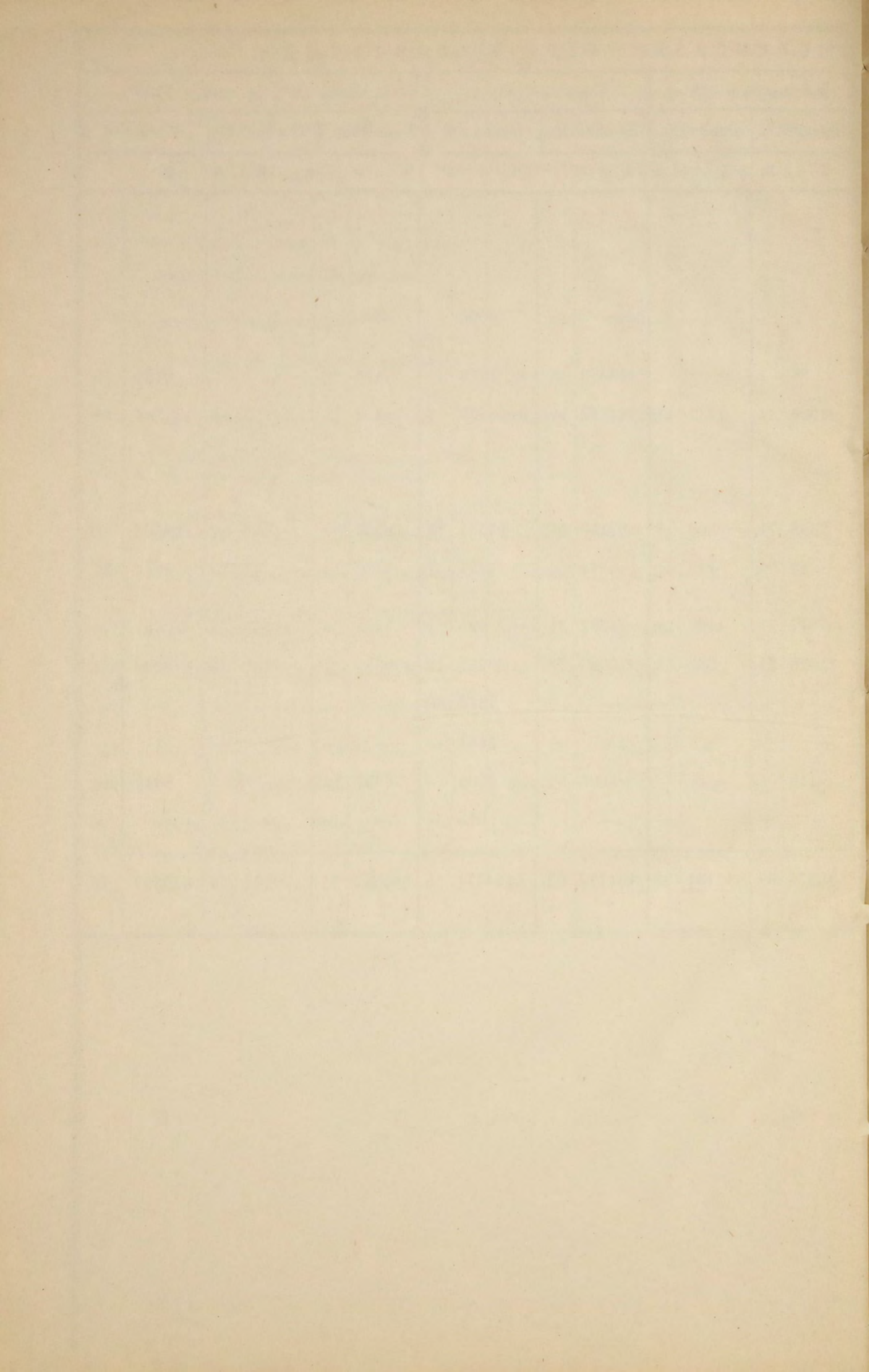

Наименованіе городовъ и уѣздовъ.	Н Е			
	По поземельному налогу.		По подымной подати.	
	Р у б л и и к о ц ѣ й к и.			
Городъ Бѣлгорай	—	—	113	93
Бѣлгорайскій уѣздъ	9	50	92	24
Городъ Грубешовъ	—	—	191	46
Безуѣздный городъ Дубенка	—	—	—	—
Грубешовскій уѣздъ	1497	2	786	76
Городъ Замостье	—	—	—	—
Безуѣздный городъ Щебрешинь	—	—	—	—
Замостскій уѣздъ	—	95	—	—
Городъ Краснотавъ	—	—	—	—
Краснотавскій уѣздъ	4	18	—	—
Городъ Любартовъ	—	—	—	—
Безуѣздный городъ Ленчна	—	—	—	—
Любартовскій уѣздъ	—	—	—	—
Губернскій городъ Люблинь	—	—	1280	68
Люблинскій уѣздъ	—	—	—	—
Ново-Александрійскій уѣздъ	—	—	—	—
Городъ Томашовъ	—	—	196	59
Томашовскій уѣздъ	110	71	162	80
Городъ Холмъ	—	—	4423	72
Холмскій уѣздъ	1131	94	992	13
Городъ Яновъ	—	—	—	—
Безуѣздный городъ Красникъ	—	—	—	—
Яновскій уѣздъ	836	90	235	22
Кромъ того по счетамъ Люблинской Казенной Палаты числится недоимокъ по неокладнымъ сборамъ	—	—	—	—
Итого	3591	20	8475	53

Д О И М О К Ъ									
По податямъ дру- гихъ наименованій.		По недоимкамъ прежнихъ лѣтъ.		По разсрочкѣ недоимокъ.		По разнымъ взысканіямъ.		В С Е Г О.	
Р у б л и и к о ц ѣ й к и.									
6	75	—	—	—	—	—	—	120	68
—	—	—	—	—	—	7	84	109	58
185	—	5	50	—	—	17	88	399	84
—	—	—	—	—	—	—	—	—	—
916	30	18412	48	—	—	13648	86	35261	42
3	—	—	—	—	—	—	—	3	—
—	—	—	—	—	—	—	—	—	—
—	—	—	—	—	—	—	—	—	95
41	25	4	—	—	—	—	80	46	5
5347	60	—	—	—	—	79	74	5431	52
—	—	—	—	—	—	—	—	—	—
2004	18	895	82	—	—	83	82	2983	82
1261	47	—	—	—	—	163	30	2705	45
1983	4	—	—	—	—	19	62	2002	66
48	26	8549	30	—	—	14675	89	23273	45
38	80	—	—	—	—	50	33	285	72
197	7	—	—	—	—	62	94	533	52
710	76	73	83	—	—	—	—	5208	31
172	47	325	89	156	66	153	26	2932	35
—	—	—	—	—	—	—	—	—	—
43	82	—	—	—	—	—	—	43	82
1686	78	—	—	—	—	49	77	2808	67
—	—	—	—	—	—	546246	34	546246	34
14646	55	28266	82	156	66	575260	39	630397	15

Въдмостъ

о состояніи городскихъ суммъ, недоимовъ и капиталовъ,
принадлежащихъ городскимъ кассамъ

по Люблинской губерніи

за 1903 годъ.

Городъ	Поступило въ 1903 году	Слѣдуетъ въ 1903 году и особымъ распоряженіемъ	Остатокъ въ началѣ года 1903 г.	Итого
Варшава	140195.40	11704.67	24633.41	176533.48
Гродно	12217.14	20578.4	13054.87	45850.45
Лубянка	4812.68	4740.75	34.25	9587.68
Вильна	3027.34	3113.74	—	6141.08
Прейлиш	4820.38	4870.38	13.13	9713.89
Ковно	2452.82	—	—	2452.82
Лядова	2892.77	—	—	2892.77
Ленка	—	—	—	—
Лядова	12078.81	18098.81	8712.14	38890.76
Томашовъ	1888.14	788.62	80	2756.56
Золоча	2023.41	4226.82	44	6250.67
Ново	4021.28	1034.20	36	5055.74
Браславъ	2230.24	2862.30	26	5112.80
Итого	32367.81	38122.28	2670.20	73160.29

НАЗВАНІЕ ГОРОДОВЪ.	Осталось въ кассѣ отъ 1902 г.		Слѣдовало взы- скать по росписи на 1903 годъ и особымъ разрѣ- шеніямъ.		Поступило въ 1903 году.		Осталось въ недоимкѣ.	
	Р у б л и н к о п ѣ й к и.							
Бѣлгородъ	4623	44	11704	67	10495	40	1209	27
Грубешовъ	3054	87	20578	4	19217	14	1360	90
Дубенка	34	95	4740	75	4612	68	128	7
Замостье	8264	—	31131	74	30973	34	158	40
Щебрешинъ	459	13	4870	38	4870	38	—	—
Красноставъ	3636	4	34182	1	24549	82	9632	19
Любартовъ	1285	3½	15756	57½	8952	77½	6803	80
Ленчна	2236	94	3547	62	3547	62	—	—
Люблинъ	37143	14	189499	81	170778	69	18721	12
Томашовъ	5475	90	7886	65	6864	14	1022	51
Холмъ	8730	44	42226	85	29823	11	12403	74
Яновъ	9828	36	10334	89	7091	98	3242	91
Красникъ	1938	26	8697	30	5590	54	3106	76
Итого	86710	50½	385157	28½	327367	61½	57789	67

Израсходовано въ 1903 году.	Осталось въ кассѣ въ 1904 году.		Н е д о и м к а.				Находится въ Банкѣ.				
			Подлежитъ сложенію.		Числится за казною и Банкомъ.		Запаснаго капитала (остатковъ).		Неприкосновен- наго (постоян- наго) капитала.		
	Р у б л и н к о п ѣ й к и.										
13313	32	1805	52	25	75	1024	80	24166	12	1454	7
19077	40	3194	61	—	—	1149	44	25887	35	2849	85
4346	25	301	38	7	50	1884	80	43266	73	3854	10
30734	50	8502	84	158	40	926	20	10884	30	12270	87
4492	71	836	80	—	—	736	36	18409	53	—	—
22004	41	6181	45	3668	—	3501	88	86392	97	3404	87
6793	73½	3444	7½	566	66	56	72	1418	7	—	—
3726	87	2057	69	—	—	812	44	15770	32	4541	9
176614	29	31307	54	3414	80	6388	36	31178	47	128531	35
7800	44	4539	60	—	—	603	60	14737	82	352	—
29853	11	8700	44	—	—	1123	4	24588	97	3487	40
13317	74	3602	60	—	—	141	62	2208	58	1028	63
5793	10	1735	70	3106	76	660	24	16506	10	—	—
337867	87½	76210	24½	10947	87	19009	50	315415	33	161774	23

Находится в банке.		№ 9 Д. 0 м. н. 5.		Остаток		Итого	
Вклады (остаток)	Вклады (остаток)	Банков. за кассой и в кассе	Подлежащие списанию	в кассе	в кассе	в кассе	в кассе
1454 7	54166 13	14034 80	287 75	4802 85	13313 35		
5818 85	55887 35	71143 44	—	13134 61	19072 40		
3884 10	43566 73	4884 80	4 50	301 88	4346 52		
13570 87	10884 30	526 30	158 40	8202 84	30734 50		
—	18409 53	1738 36	—	8387 80	4432 41		
3404 87	85385 87	13501 88	3898 77	18181 45	35004 41		
—	1418 7	28 37	2586 86	1814 77	6238 73		
4541 9	15770 33	1818 44	—	15057 89	3756 87		
158831 35	31178 47	1338 36	1314 89	81307 97	17614 59		
—	14737 85	1603 60	—	14338 60	17800 44		
3487 40	34988 87	1158 84	2764 58	18700 44	5823 41		
1038 63	5308 38	2141 83	4304 64	8602 60	18317 34		
—	16506 10	5260 34	8106 76	4173 50	5233 10		
16174 33	31242 38	18003 89	10845 87	78310 54	33287 87		

РОДЪ ПРЕСТУПЛЕНІЙ

В С Т О М Ъ		Число осужденных		число преступлений
мужчин	женщин	мужчин	женщин	
—	—	3	3	19
—	—	41	159	303
—	—	—	113	65
—	—	—	—	—
—	—	18	60	74
—	—	—	—	—
—	—	1	—	3
—	—	46	358	1477
—	—	1	5	25
—	—	32	163	1424
—	—	—	—	13
—	—	1	33	33
—	—	—	—	11
—	—	3	41	39
—	—	1	23	30
—	—	—	—	—
—	—	13	48	43
—	—	12	156	3277

Въдѣлѣніе

о числѣ и родѣ преступленій по Люблинской губерніи

за 1903 годъ.

а) По Округу Люблинскаго Оудж-наго Оуда.
 I. Противъ яры (ст. 408) о насил. 176—240)
 II. Противъ яры (ст. 408) о насил. 176—240)
 III. Противъ похищ. укрыванія (ст. 262—278)
 IV. Противъ яры и преступл. по ст. 408 (ст. 278—303)
 V. Противъ преступленій о похищ. по ст. 408 (ст. 278—303)
 VI. Противъ преступленій о похищ. по ст. 408 (ст. 278—303)
 VII. Противъ преступленій о похищ. по ст. 408 (ст. 278—303)
 VIII. Противъ преступленій о похищ. по ст. 408 (ст. 278—303)
 IX. Противъ преступленій о похищ. по ст. 408 (ст. 278—303)
 X. Противъ преступленій о похищ. по ст. 408 (ст. 278—303)
 XI. Противъ преступленій о похищ. по ст. 408 (ст. 278—303)
 XII. Противъ преступленій о похищ. по ст. 408 (ст. 278—303)
 XIII. Противъ преступленій о похищ. по ст. 408 (ст. 278—303)
 XIV. Противъ преступленій о похищ. по ст. 408 (ст. 278—303)
 XV. Противъ преступленій о похищ. по ст. 408 (ст. 278—303)
 XVI. Противъ преступленій о похищ. по ст. 408 (ст. 278—303)
 XVII. Противъ преступленій о похищ. по ст. 408 (ст. 278—303)
 XVIII. Противъ преступленій о похищ. по ст. 408 (ст. 278—303)

РОДЪ ПРЕСТУПЛЕНІЙ.	Число преступленій.	Число осужденныхъ.		ВЪ Т О М Ъ			
		Мужчинъ.	Женщинъ.	Дворянъ потомственныхъ.		Дворянъ личныхъ.	
				Мужчинъ.	Женщинъ.	Мужчинъ.	Женщинъ.
а) По Округу Люблинскаго Окружнаго Суда.							
I. Противъ вѣры (ст. улож. о наказ. 176—240)	19	3	3	—	—	—	—
II. Преступленія Государственныя	—	—	—	—	—	—	—
III. Противъ порядка управленія (ст. 262—328)	202	159	41	5	—	—	—
IV. Преступленія и проступки по службѣ Государственной и общественной (ст. 329—505)	65	113	—	—	—	—	—
V. Противъ постановленій о повинностяхъ Государственныхъ и земскихъ (ст. 506—547)	2	5	—	3	—	—	—
VI. Противъ имущества и доходовъ казны (ст. 548—830)	74	60	18	—	—	—	—
VII. Противъ общественнаго благоустройства и благочинія (ст. 831—1404)	148	14	6	—	—	—	—
VIII. Противъ законовъ о состояніяхъ (ст. 1405—1448)	3	—	1	—	—	—	—
IX. Противъ жизни, здравія, свободы и чести частныхъ лицъ (ст. 1449—1548)	1477	228	46	—	—	—	—
X. Противъ правъ семейственныхъ (ст. 1549—1600)	25	5	1	1	—	—	—
XI. Противъ собственности частныхъ лицъ (ст. 1601—1711)	1424	168	22	1	—	—	—
XII. По прочимъ проступкамъ противъ порядка управленія (ст. уст. о наказ. 29—34)	4	12	—	—	—	—	—
XIII. По проступкамъ противъ благочинія, порядка и спокойствія (ст. 35—52)	23	23	1	2	—	—	—
XIV. Противъ общественнаго благоустройства, народнаго здравія и личной безопасности (ст. 52—57 и 65—129)	7	11	—	—	—	—	—
XV. По оскорбленіямъ чести, угрозамъ и насиліямъ (ст. 130—144)	39	41	3	—	—	—	—
XVI. По самовольнымъ пользованіямъ чужимъ имуществомъ и поврежденіямъ онаго (ст. 145—153)	20	23	1	—	—	—	—
XVII. По похищеніямъ и поврежденіямъ лѣса (ст. 154—168)	—	—	—	—	—	—	—
XVIII. По кражамъ, мошенничествамъ и обманамъ (ст. 169—181)	45	48	13	—	—	1	—
Всего	3577	913	156	12	—	1	—

Ч И С Л Ъ.								ВОЗРАСТЪ ПРЕСТУПНИКОВЪ.									
Городскихъ обывателей.		Сельскихъ обывателей.		Военнаго сословія.		Другихъ сословія.		Ниже 17.		17—20.		21—50.		51—70.		Свыше 70.	
Мужчинъ.	Женщинъ.	Мужчинъ.	Женщинъ.	Мужчинъ.	Женщинъ.	Мужчинъ.	Женщинъ.	Мужчинъ.	Женщинъ.	Мужчинъ.	Женщинъ.	Мужчинъ.	Женщинъ.	Мужчинъ.	Женщинъ.	Мужчинъ.	Женщинъ.
2	—	1	3	—	—	—	—	—	—	—	—	3	3	—	—	—	—
—	—	—	—	—	—	—	—	—	—	—	—	—	—	—	—	—	—
33	2	119	39	2	—	—	—	2	—	11	1	129	33	17	7	—	—
26	—	82	—	—	—	—	5	—	—	3	—	91	—	19	—	—	—
—	—	—	—	—	—	—	2	—	—	—	—	5	—	—	—	—	—
7	5	52	13	1	—	—	—	—	—	8	1	47	13	5	3	—	1
7	1	7	5	—	—	—	—	—	—	1	—	11	2	2	4	—	—
—	1	—	—	—	—	—	—	—	—	—	1	—	—	—	—	—	—
37	—	189	46	2	—	—	—	4	—	54	5	158	31	11	10	1	—
—	—	4	1	—	—	—	—	—	—	—	1	5	—	—	—	—	—
47	8	115	13	2	—	3	1	12	—	39	1	108	19	9	2	—	—
4	—	8	—	—	—	—	—	—	—	1	—	11	—	—	—	—	—
4	—	17	1	—	—	—	—	—	—	3	—	20	1	—	—	—	—
3	—	7	—	1	—	—	—	—	—	1	—	10	—	—	—	—	—
12	—	27	3	2	—	—	—	—	—	4	—	30	2	7	1	—	—
5	1	18	—	—	—	—	—	—	—	9	—	12	1	2	—	—	—
—	—	—	—	—	—	—	—	—	—	—	—	—	—	—	—	—	—
15	4	29	9	3	—	—	—	7	—	3	3	34	9	4	1	—	—
202	22	675	133	13	—	10	1	25	—	137	13	674	114	76	28	1	1

РОДЪ ПРЕСТУПЛЕНІЙ.	Число преступле- ній.	Число осужден- ныхъ.		ВЪ Т О М Ъ						
		Мужчинъ.	Женщинъ.	Дворянъ потомствен- ныхъ.		Дворянъ личныхъ.		Почетныхъ гражданъ и купцовъ.		
				Мужчинъ.	Женщинъ.	Мужчинъ.	Женщинъ.	Мужчинъ.	Женщинъ.	
б) По I и II Мировымъ Округамъ.										
I. По оскорбленіямъ полицейскихъ и другихъ стражей, а также служителей судебныхъ и правительственныхъ мѣстъ (ст. 31 уст. о наказ.)	202	145	36	—	—	—	—	—	—	—
II. По прочимъ проступкамъ противъ порядка управления (ст. 29—34)	2741	2405	348	3	2	1	—	23	5	—
III. По проступкамъ противъ благочинія, порядка и спокойствія (ст. 35—52)	3347	2874	439	1	—	—	—	2	—	—
IV. Противъ общественнаго благоустройства, народнаго здравія и личной безопасности (ст. 52—58 и 65—130)	4580	3782	505	7	—	1	—	18	3	—
V. По нарушеніямъ устава о паспортахъ (ст. 58—65)	322	259	36	—	—	2	—	—	—	—
VI. По нарушеніямъ уставовъ казенныхъ управленій (прим. къ ст. I)	531	338	148	2	1	1	—	6	9	—
VII. По оскорбленіямъ чести, угрозамъ и насиліямъ (ст. 130—142)	14116	5216	1370	10	1	4	—	—	—	—
VIII. По проступкамъ противъ правъ семейственныхъ (ст. 143—145)	78	34	15	—	—	—	—	—	—	—
IX. По самовольнымъ пользованіямъ чужимъ имуществомъ и поврежденію оного (ст. 145—154)	3257	1927	308	2	—	—	—	—	—	—
X. По похищеніямъ и поврежденіямъ лѣса (ст. 154—169)	2855	1804	67	—	—	—	—	—	—	—
XI. По кражамъ, мошенничествамъ и обманамъ (ст. 169—181)	3020	1024	172	—	—	—	—	—	—	—
XII. По нарушенію устава о воинской повинности	314	297	—	—	—	—	—	—	—	—
XIII. По нарушенію устава о слугахъ и рабочихъ	245	94	47	—	—	—	—	—	—	—
XIV. По нарушеніямъ правилъ охоты	416	277	2	2	—	—	—	—	—	—
XV. По нарушеніямъ правилъ о учетѣ лошадей	31	24	—	—	—	—	—	—	—	—
XVI. По нарушеніямъ правилъ закона о малолѣтнихъ	—	—	—	—	—	—	—	—	—	—
XVII. По нарушеніямъ ст. 1175 улож. о наказ.	59	44	9	—	—	—	—	—	—	—
В с е г о .	36114	20544	3502	27	4	9	—	49	17	—

Ч И С Л Ъ.				ВОЗРАСТЪ ПРЕСТУПНИКОВЪ.													
Городскихъ обывателей.		Сельскихъ обывателей.		Военнаго сословія.		Другихъ сословія.		Ниже 17.		17—20.		21—50.		51—70.		Свыше 70.	
Мужчинъ.	Женщинъ.	Мужчинъ.	Женщинъ.	Мужчинъ.	Женщинъ.	Мужчинъ.	Женщинъ.	Мужчинъ.	Женщинъ.	Мужчинъ.	Женщинъ.	Мужчинъ.	Женщинъ.	Мужчинъ.	Женщинъ.	Мужчинъ.	Женщинъ.
29	9	116	27	—	—	—	—	—	—	—	—	—	—	—	—	—	—
1369	236	999	105	—	—	10	—	—	—	—	—	—	—	—	—	—	—
1437	214	1428	225	—	—	6	—	—	—	—	—	—	—	—	—	—	—
2477	351	1275	145	—	—	4	6	—	—	—	—	—	—	—	—	—	—
93	7	163	29	—	—	1	—	—	—	—	—	—	—	—	—	—	—
165	78	160	57	—	—	4	3	—	—	—	—	—	—	—	—	—	—
1500	393	3688	976	—	—	14	—	—	—	—	—	—	—	—	—	—	—
10	7	24	8	—	—	—	—	—	—	—	—	—	—	—	—	—	—
403	50	1522	258	—	—	—	—	—	—	—	—	—	—	—	—	—	—
252	5	1552	62	—	—	—	—	—	—	—	—	—	—	—	—	—	—
220	47	803	125	1	—	—	—	72	4	141	29	750	126	61	13	—	—
100	—	197	—	—	—	—	—	—	—	—	—	—	—	—	—	—	—
3	2	91	45	—	—	—	—	—	—	—	—	—	—	—	—	—	—
15	—	260	2	—	—	—	—	—	—	—	—	—	—	—	—	—	—
17	—	7	—	—	—	—	—	—	—	—	—	—	—	—	—	—	—
44	9	—	—	—	—	—	—	—	—	—	—	—	—	—	—	—	—
8134	1408	12285	2064	1	—	39	9	72	4	141	29	750	126	61	13	—	—

Вѣдомость

о числѣ арестантовъ по Люблинской губерніи

за 1903 годъ.

Названіе мѣстъ заключенія.	Остава- лось къ 1 января 1903 г.	Посту- пило.	Выбы- ло.	Осталось къ 1-му января 1904 г.
Въ Люблинской уголовной тюрьмѣ	473	1360	1339	494
„ арестъ при тюрьмѣ	32	668	676	24
„ Яновской исправительной тюрьмѣ	127	630	583	174
„ подслѣдственныхъ и полицейскихъ арестант- скихъ при городскихъ магистратахъ	78	7595	7587	86
„ арестантскихъ при гминныхъ управленіяхъ	259	19326	19285	300
Всего въ губерніи	969	29579	29470	1078

Города и уѣзды.	Въ зимніе мѣсяцы.				Въ весенніе мѣсяцы.			
	Число пожаровъ.	Число погорѣвшихъ дворовъ.	Сумма убытковъ.		Число пожаровъ.	Число погорѣвшихъ дворовъ.	Сумма убытковъ.	
			Рубли.	Коп.			Рубли.	Коп.
Городъ Бѣлгорай	—	—	—	—	—	—	—	—
Бѣлгорайскій уѣздъ	5	10	1895	—	5	8	1250	—
Городъ Грубешовъ	2	2	498	—	1	19	8030	—
Городъ Дубенка	—	—	—	—	—	—	—	—
Грубешовскій уѣздъ	8	14	5145	—	6	9	1791	—
Городъ Замостье	—	—	—	—	—	—	—	—
Городъ Щебрешинъ	1	1	1900	—	—	—	—	—
Замостскій уѣздъ	1	1	250	—	4	20	10387	46
Городъ Красноставъ	2	2	1692	—	—	—	—	—
Красноставскій уѣздъ	3	3	1577	—	11	33	12515	90
Городъ Любартовъ	1	3	1092	—	—	—	—	—
Городъ Леячна	—	—	—	—	—	—	—	—
Любартовскій уѣздъ	4	11	1949	—	4	11	3104	20
Губернскій городъ Люблинъ	1	1	60	—	1	1	35	50
Люблинскій уѣздъ	4	4	3888	—	9	39	8854	—
Ново-Александрійскій уѣздъ	12	26	22074	54	8	155	47580	—
Городъ Томашовъ	—	—	—	—	—	—	—	—
Томашовскій уѣздъ	8	24	4868	—	7	15	10044	—
Городъ Холмъ	1	1	10000	—	1	1	5000	—
Холмскій уѣздъ	1	1	300	—	16	20	9147	50
Городъ Яновъ	—	—	—	—	—	—	—	—
Городъ Краснигъ	—	—	—	—	—	—	—	—
Яновскій уѣздъ	4	10	1669	50	7	11	1587	50
Итого въ городахъ	8	10	15242	—	3	21	13065	50
„ „ уѣздахъ	50	104	43616	4	77	321	106261	56
Всего въ губерніи	58	114	58858	4	80	342	119327	6

Города и уѣзды.	Въ лѣтніе мѣсяцы.				Въ осенніе мѣсяцы.				Всего въ году.				Причины пожаровъ.				
	Число пожаровъ.	Число погорѣвшихъ дворовъ.	Сумма убытковъ.		Число пожаровъ.	Число погорѣвшихъ дворовъ.	Сумма убытковъ.		Число пожаровъ.	Число погорѣвшихъ дворовъ.	Сумма убытковъ.		Отъ молніи.	Отъ дурнаго устр. печей и трубъ.	Отъ неосторожности.	Отъ поджога.	Отъ друг. причинъ.
			Рубли.	Коп.			Руб.	Коп.			Руб.	Коп.					
Городъ Бѣлгорай	—	—	—	—	1	1	101	—	1	1	101	—	—	1	—	—	—
Бѣлгорайскій уѣздъ	7	12	5890	—	12	26	9483	—	29	56	18518	—	2	4	7	2	14
Городъ Грубешовъ	—	—	—	—	2	6	2987	80	5	27	11515	80	—	—	—	—	5
Городъ Дубенка	—	—	—	—	—	—	—	—	—	—	—	—	—	—	—	—	—
Грубешовскій уѣздъ	7	22	6230	—	9	23	14224	—	30	68	27390	—	—	2	6	2	20
Городъ Замостье	1	1	920	—	2	2	1100	—	3	3	2020	—	—	—	3	—	—
Городъ Щебрешинъ	1	14	3650	—	1	1	201	—	3	16	5751	—	—	—	2	—	1
Замостскій уѣздъ	5	53	32165	—	7	34	24104	—	17	108	66906	46	—	—	5	1	11
Городъ Красноставъ	2	5	2375	—	—	—	—	—	4	7	4067	—	—	—	—	—	4
Красноставскій уѣздъ	13	16	9125	—	7	10	3797	90	34	62	27015	80	2	3	9	7	13
Городъ Любартовъ	—	—	—	—	1	2	208	—	2	5	1300	—	—	—	—	—	2
Городъ Леячна	—	—	—	—	—	—	—	—	—	—	—	—	—	—	—	—	—
Любартовскій уѣздъ	7	31	6557	20	9	105	30722	—	24	158	42332	40	3	1	5	4	11
Губернскій городъ Люблинъ	1	5	2661	92	1	2	450	—	4	9	3207	42	—	2	2	—	—
Люблинскій уѣздъ	7	7	2716	—	12	21	5212	—	32	71	20670	—	2	—	—	—	30
Ново-Александрійскій уѣздъ	18	99	19048	—	12	14	11287	—	50	294	99989	54	7	4	9	6	24
Городъ Томашовъ	—	—	—	—	—	—	—	—	—	—	—	—	—	—	—	—	—
Томашовскій уѣздъ	7	48	18147	25	7	49	22110	50	29	136	55169	75	1	—	4	1	23
Городъ Холмъ	2	2	1000	—	—	—	—	—	4	4	16000	—	—	—	—	1	3
Холмскій уѣздъ	20	31	19591	50	13	88	45553	—	50	140	74592	—	4	7	10	3	26
Городъ Яновъ	—	—	—	—	—	—	—	—	—	—	—	—	—	—	—	—	—
Городъ Краснигъ	—	—	—	—	—	—	—	—	—	—	—	—	—	—	—	—	—
Яновскій уѣздъ	10	37	14279	50	9	39	8057	85	30	97	25594	35	5	3	10	4	8
Итого въ городахъ	7	27	10606	92	8	14	5047	80	26	72	43962	22	—	3	7	1	15
„ „ уѣздахъ	101	356	133749	45	97	409	174551	25	325	1190	458178	30	26	24	65	30	180
Всего въ губерніи	108	383	144356	37	105	423	179599	5	351	1262	502140	52	26	27	72	31	195

ЛИЦА, УМЕРШІЯ НАСИЛЬСТВЕНЫМЪ И СЛУЧАЙНЫМЪ ОБРАЗОМЪ.

Города и уѣзды.	Число случаевъ смертоубійства.			Жертвы смертоубійства.						Съ мѣстоубійцы.		Скорпостижно умершіе.							
	Дѣтубійство новорожденныхъ.	Смертоубійство.	Итого.	Дѣтубійство.		Смертоубійство.		Итого.		Мужчинъ.	Женщинъ.	Отъ болѣзни.		Отъ пьянства.		Отъ неизвѣстныхъ причинъ.		Итого.	
				Мужчинъ.	Женщинъ.	Мужчинъ.	Женщинъ.	Мужчинъ.	Женщинъ.			Мужчинъ.	Женщинъ.	Мужчинъ.	Женщинъ.				
																Мужчинъ.	Женщинъ.		Мужчинъ.
Городъ Бѣлгородъ	—	—	—	—	—	—	—	—	—	—	—	—	—	—	—	—	—	—	—
Бѣлгородскій уѣздъ	1	—	1	—	1	—	—	1	—	1	—	5	—	1	—	1	—	7	—
Городъ Грубешовъ	—	—	—	—	—	—	—	—	—	—	—	—	—	—	—	—	—	—	—
Городъ Дубенка	—	—	—	—	—	—	—	—	—	—	—	—	—	—	—	—	—	—	—
Грубешовскій уѣздъ	2	1	3	—	2	1	—	1	2	2	—	1	1	1	—	3	1	5	2
Городъ Замостье	—	—	—	—	—	—	—	—	—	—	—	—	—	—	—	—	—	—	—
Городъ Щербининъ	—	—	—	—	—	—	—	—	—	—	—	—	—	—	—	—	—	—	—
Замостскій уѣздъ	2	1	3	1	2	2	4	3	6	—	2	1	4	1	—	2	—	4	4
Городъ Краснотавъ	—	—	—	—	—	—	—	—	—	1	—	—	—	2	—	1	—	3	—
Краснотавскій уѣздъ	3	1	4	3	—	1	—	4	—	—	1	4	—	1	—	2	—	7	—
Городъ Любартовъ	—	—	—	—	—	—	—	—	—	—	—	—	—	—	—	—	—	—	—
Городъ Ленчна	—	—	—	—	—	—	—	—	—	—	—	—	—	—	—	—	—	—	—
Любартовскій уѣздъ	—	3	3	—	—	3	—	3	—	1	—	—	—	1	—	2	1	3	1
Губерн. городъ Люблинъ	2	1	3	—	2	1	—	1	2	3	—	3	1	—	—	—	—	3	1
Люблинскій уѣздъ	—	2	2	—	—	1	1	1	1	3	1	1	—	—	—	1	2	2	2
Ново-Александр. уѣздъ	3	1	4	2	1	3	2	5	3	1	—	7	3	—	—	—	1	7	4
Городъ Томашовъ	—	—	—	—	—	—	—	—	—	—	—	—	—	—	—	—	—	—	—
Томашовскій уѣздъ	3	—	3	3	—	—	—	3	—	—	—	3	3	1	—	1	—	5	3
Городъ Холмъ	—	—	—	—	—	—	—	—	—	—	—	—	2	—	—	—	—	—	2
Холмскій уѣздъ	—	4	4	—	—	5	—	5	—	—	—	5	1	2	—	3	1	10	2
Городъ Яновъ	—	—	—	—	—	—	—	—	—	1	—	—	—	—	—	—	—	—	—
Городъ Красникъ	—	—	—	—	—	—	—	—	—	—	—	—	—	—	—	—	—	—	—
Яновскій уѣздъ	3	—	3	1	2	—	—	1	2	2	1	2	1	—	4	—	6	1	—
Итого въ городахъ	2	1	3	—	2	1	—	1	2	5	—	4	3	2	—	1	—	7	3
„ „ уѣздахъ	17	13	30	10	8	16	7	26	15	9	6	29	13	8	—	19	6	56	19
Всего въ губерніи	19	14	33	10	10	17	7	27	17	14	6	33	16	10	—	20	6	63	22

Найденныя мертвыя тѣла.	Жертвы случайной смерти.														ВСЕГО умерло отъ насилія и случайностей.				
	Убито громомъ.	Задавлено и упало съ высоты.		Сгорѣло и убито на пожарахъ.		Умерло отъ угара.		Замерзло.		Утонуло.		Укушено до смерти звѣрами.		Умерло отъ друг. случайностей.		ВСЕГО умерло.			
		Мужчинъ.	Женщинъ.	Мужчинъ.	Женщинъ.	Мужчинъ.	Женщинъ.	Мужчинъ.	Женщинъ.	Мужчинъ.	Женщинъ.	Мужчинъ.	Женщинъ.	Мужчинъ.	Женщинъ.	Мужчинъ.	Женщинъ.		
																		Мужчинъ.	Женщинъ.
—	—	—	—	—	—	—	—	—	—	—	—	—	—	—	—	—	—	—	—
1	—	—	—	2	—	—	1	—	—	—	—	—	—	4	1	—	—	1	—
—	—	—	—	—	—	—	—	—	—	—	—	—	—	3	—	—	—	1	—
—	1	—	—	—	—	—	—	—	—	—	—	—	—	1	—	—	—	1	—
1	—	—	—	4	1	3	1	—	—	—	—	—	—	2	—	—	3	—	10
—	—	—	—	—	—	—	—	—	—	—	—	—	—	—	—	—	—	—	—
—	—	—	—	—	—	—	—	—	—	—	—	—	—	1	1	—	—	2	1
4	3	—	—	6	1	3	1	1	—	1	—	—	—	6	3	—	—	3	—
—	—	—	—	—	—	—	—	—	—	—	—	—	—	—	—	—	—	—	—
—	—	—	—	—	—	—	—	—	—	—	—	—	—	—	—	—	—	—	—
1	—	1	1	4	3	1	—	—	—	—	—	—	—	1	4	—	—	1	—
—	—	—	—	1	—	—	—	—	—	—	—	—	—	—	—	—	—	—	—
—	—	—	—	—	—	—	—	—	—	—	—	—	—	—	—	—	—	—	—
1	—	2	1	3	1	1	—	—	—	—	—	—	—	4	3	—	—	1	1
—	—	—	—	—	—	—	—	—	—	—	—	—	—	—	—	—	—	—	—
2	2	2	—	8	3	—	—	—	—	—	—	—	—	5	—	—	—	2	1
4	2	—	—	3	—	2	1	—	—	—	—	—	—	2	—	—	—	2	2
—	—	—	—	—	—	—	—	—	—	—	—	—	—	—	—	—	—	—	—
1	—	—	—	3	1	—	—	—	—	—	—	—	—	1	3	—	—	4	2
—	—	—	—	—	—	—	—	—	—	—	—	—	—	2	—	—	—	2	2
—	1	1	1	3	—	1	1	1	1	1	1	1	1	11	2	—	—	6	2
—	—	—	—	—	—	—	—	—	—	—	—	—	—	—	—	—	—	—	—
2	—	—	2	1	—	—	2	—	—	—	—	—	—	3	1	—	—	—	2
—	1	—	—	1	—	—	1	—	—	—	—	—	—	6	2	—	—	2	4
17	8	6	5	37	10	11	7	2	1	5	2	44	19	—	—	—	—	23	10
17	9	6	5	38	10	11	8	2	1	5	2	50	21	—	—	—	—	25	14

.01 % НАЗВАНІЕ УЧЕБНЫХЪ ЗАВЕДЕНІЙ.	Въ губернскомъ городѣ.		
	Число учебныхъ заведеній.	Число учащихся.	
		Мужскаго пола.	Женскаго пола.
Институтъ сельскаго хозяйства и лѣсоводства	—	—	—
Гимназіи мужскія	1	640	—
Гимназія женская	1	—	336
Прогимназіи мужскія	—	—	—
Прогимназіи женскія	—	—	—
Маринское женское 7-ми классное училище	—	—	—
Духовныя семинаріи	1	80	—
Духовное училище	—	—	—
Учительская семинарія	—	—	—
Образцовое при ней училище	—	—	—
7-ми классное коммерческое училище	1	208	—
Техническое желѣзнодорожное училище	—	—	—
Начальныя училища одноклассныя	5	253	111
„ „ двухклассныя	2	291	272
Церковно-приходскія школы и школы грамоты	1	16	22
Воскресно-ремесленныя училища	1	234	—
Воскресно-коммерческое училище	1	232	—
Кантораты	—	—	—
Еврейскія начальныя казенныя училища	1	172	—
Еврейскія вѣроисповѣдныя школы (хедеры)	96	1128	260
Субботняя еврейская школа	1	—	55
Вечерняя еврейская школа	1	67	—
Частныя учебныя заведенія	15	242	511
Всего въ губерніи	128	3563	1567

Въ уѣздныхъ и заштатныхъ городахъ.			Въ уѣздахъ.			Всего въ губерніи.			
Число учебныхъ заведеній.	Число учащихся.		Число учебныхъ заведеній.	Число учащихся.		Число учебныхъ заведеній.	Число учащихся.		
	Мужскаго пола.	Женскаго пола.		Мужскаго пола.	Женскаго пола.		Мужскаго пола.	Женскаго пола.	Обоего пола.
1	324	—	—	—	—	1	324	—	324
1	345	—	—	—	—	2	985	—	985
—	—	—	—	—	—	1	—	336	336
2	416	—	—	—	—	2	416	—	416
2	—	217	—	—	—	2	—	217	217
1	—	322	—	—	—	1	—	322	322
1	150	—	—	—	—	2	230	—	230
1	155	—	—	—	—	1	155	—	155
1	74	—	—	—	—	1	74	—	74
1	54	—	—	—	—	1	54	—	54
—	—	—	—	—	—	1	208	—	208
1	85	—	—	—	—	1	85	—	85
23	707	1007	360	18318	5994	388	19278	7112	26390
9	1126	152	7	617	141	18	2034	565	2599
5	117	73	174	4282	2189	180	4415	2284	6699
6	79	—	2	—	—	9	313	—	313
—	—	—	—	—	—	1	232	—	232
—	—	—	48	1193	1093	48	1193	1093	2286
—	—	—	1	56	36	2	228	36	264
204	2669	222	117	1657	—	417	5454	482	5936
—	—	—	—	—	—	1	—	55	55
—	—	—	—	—	—	1	67	—	67
2	—	121	2	157	29	19	399	661	1060
261	6301	2114	711	26280	9482	1100	36144	13163	49307

Наименование заведений.

№ по порядку	Имя	Число	Сумма	Сумма	Сумма	Сумма
1	Губернская тюрьма	30	60 758	818	748	6 784
2	Губернская тюрьма	160	320 1523	2188	1766	327 1993
3	Губернская тюрьма	100	132 1023	1188	868	144 1012
4	Губернская тюрьма	40	81 1168	1249	1038	146 1184
5	Губернская тюрьма	43	27 300	327	257	335 282
6	Губернская тюрьма	10	8 92	100	80	10 90
7	Губернская тюрьма	30	32 272	604	230	239 289
8	Губернская тюрьма	30	42 286	328	237	48 283
9	Губернская тюрьма	30	23 434	187	278	34 412
10	Губернская тюрьма	30	301 301	323	288	2 20 202
11	Губернская тюрьма	31	207	238	441	67 208
12	Губернская тюрьма	25	31 207	238	441	67 208
13	Губернская тюрьма	25	31 207	238	441	67 208
14	Губернская тюрьма	25	31 207	238	441	67 208

Въдѣлѣ

о состояніи больницъ и другихъ благотворительныхъ заведеній, подвѣдомственныхъ Люблинскому Губернскому Совѣту Общественнаго Призрѣнія,

за 1903 годъ.

№ по порядку	Имя	Число	Сумма	Сумма	Сумма	Сумма
1	Губернская тюрьма	30	60 758	818	748	6 784
2	Губернская тюрьма	160	320 1523	2188	1766	327 1993
3	Губернская тюрьма	100	132 1023	1188	868	144 1012
4	Губернская тюрьма	40	81 1168	1249	1038	146 1184
5	Губернская тюрьма	43	27 300	327	257	335 282
6	Губернская тюрьма	10	8 92	100	80	10 90
7	Губернская тюрьма	30	32 272	604	230	239 289
8	Губернская тюрьма	30	42 286	328	237	48 283
9	Губернская тюрьма	30	23 434	187	278	34 412
10	Губернская тюрьма	30	301 301	323	288	2 20 202
11	Губернская тюрьма	31	207	238	441	67 208
12	Губернская тюрьма	25	31 207	238	441	67 208
13	Губернская тюрьма	25	31 207	238	441	67 208
14	Губернская тюрьма	25	31 207	238	441	67 208

№ по порядку.	Наименованіе заведеній.	Штатное число мѣстъ.	Осталось больныхъ и прирѣваемыхъ къ 1-му января 1903 года.	Въ теченіи года по-ступило.	И Т О Г О.	Изъ этого числа убыло.			Къ 1-му января 1904 г. осталось.
						Выдворено и вы-было по разнымъ причинамъ.	Умерло.	И Т О Г О.	
I. Больницы.									
1	Въ губернскомъ гор. Люблинѣ, Св. Иосифа	50	60	758	818	748	6	754	64
2	" " " " Св. Викентія	160	229	1959	2188	1766	227	1993	195
3	" " " " Св. Іоанна	100	132	1023	1155	868	144	1012	143
4	" " " " Еврейская	40	81	1168	1249	1038	146	1184	65
5	Въ уѣздн. г. Грубешовѣ, Св. Александра Невскаго.	43	27	300	327	257	35	292	35
6	" " " " Еврейская	10	8	92	100	80	10	90	10
7	" " " " Замостье, Св. Николая	30	32	572	604	530	39	569	35
8	" " " " Еврейская	20	—	—	—	—	—	—	—
9	" " " " Красноставѣ, Св. Франциска.	30	42	286	328	237	46	283	45
10	Въ зам. г. Щебрешииѣ, Св. Екатерины.	30	23	434	457	378	34	412	45
11	Въ пос. Ново-Александріи, Св. Карла	30	21	301	322	283	20	303	19
12	Яновская уѣздная больница	12	25	318	343	272	48	320	23
13	Въ уѣздн. г. Холмѣ, больничныи баракъ	25	31	507	538	441	67	508	30
Итого по больницамъ .		580	711	7718	8429	6898	822	7720	709
II. Дома призрѣнія.									
1	Св. Духа въ гор. Люблинѣ	25	20	3	23	1	3	4	19
2	" " " " Замостье	30	29	3	32	—	4	4	28
3	Для евангеликовъ въ гор. Люблинѣ	—	6	—	6	—	1	1	5
4	" христіанъ въ г. Красникѣ	10	10	2	12	—	2	2	10
5	Въ гор. Томашовѣ при костелѣ	6	7	1	8	—	—	—	8
6	" " " " кладбищѣ	5	18	—	18	—	3	3	15
7	" " " " для евреевъ	4	6	—	6	2	—	2	4
8	" " Щебрешииѣ	6	7	1	8	—	1	1	7
9	" " Бѣлгораѣ	10	15	1	16	2	—	2	14
10	" " Холмѣ	10	29	—	29	—	—	—	29
11	Общехристіанскій въ гор. Грубешовѣ	10	24	—	24	—	—	—	24
12	Въ пос. Крыловѣ	3	3	—	3	—	—	—	3
13	Для 4-хъ вдовъ въ гор. Красноставѣ	4	4	—	4	—	—	—	4
14	" 10 вдовъ тамъ-же	10	10	1	11	—	1	1	10
III. Дѣтскій пріютъ.									
1	Еврейскій дѣтскій пріютъ въ городѣ Люблинѣ съ отдѣленіемъ при ономъ для старцевъ и калѣкъ	43	63	15	78	19	—	19	5
Итого по богадѣльнямъ		176	251	27	278	24	15	39	23

Число пробитыхъ въ заведеніи дней.	Среднее число боль-ныхъ и прирѣваемыхъ въ сутки.	Среднее суточное со-держаніе одного че-ловѣка.	П Р И Х О Д Ъ.		Въ 1903 году подлежало уплатѣ.	Въ то число въ томъ же году упло-чено.	Осталось къ 1 января 1904 г. не-выполнен-ныхъ рас-ходовъ.	Къ 1-му января 1904 года осталось въ налич-ности.	Капиталы въ конторѣ Государ-ственного Банка и на ипотека.
			Р	У					
17372	47	56,80	12834	40	12983	77	2710	7	6025
77098	211	53,89	48282	95	63517	83	17572	88	88980
48555	133	49,10	26851	42	28133	28	2583	46	52060
26013	71	53,45	13513	9	17932	15	4880	83	6458
9689	26	94,14	7569	92 1/2	9122	81 1/2	1780	12	7736
3665	10	52,70	1498	92 1/2	1931	95 1/2	576	35	3780
10166	27	52	5357	79 1/2	5337	82	49	24	12998
—	—	—	1546	88	882	88	—	—	—
14679	40	56,82	9040	84	8945	16	—	—	—
10411	28	55,12	5946	27	5934	74	763	4	18150
6257	17	88,19	10048	97	10518	45	827	24	71379
5845	16	68	6703	63	4261	85	138	93	18850
9841	26	58,58	7881	54	7999	52	941	8	8402
239591	—	—	157076	63 1/2	177502	22	32898	59	294821
6810	18	23,90	3396	73	2172	87	200	70	59836
10220	28	25,02	3287	90	2651	93	—	—	50492
2167	5	9,39	332	51	203	58	—	—	2060
3650	10	11	578	6	406	87	—	—	7552
2920	8	2,19	73	33	64	—	64	—	1915
6205	17	3,25	676	59 1/2	166	90	—	—	400
2190	6	2,81	145	32	61	60	—	—	300
2555	7	4,02	1131	22	147	—	4	—	818
5110	14	3,50	443	92	180	50	—	—	3779
10585	29	10,24	1270	16	1934	23	850	—	11095
8760	24	5,13	6813	83 1/2	449	19	—	—	1967
1095	3	15,96	279	46	174	79	—	—	5500
1460	4	2,05	30	—	30	—	—	—	600
3650	10	6,71	245	40	245	40	—	—	9517
89169	—	—	23920	28	13369	78	1476	6	162871

Вѣдомость

о поименномъ спискѣ по устройству крестьянскихъ ссудителескихъ обществъ, состоящихъ изъ частныя, казенныя и обществяныя капиталовъ, а также по избранію и утвержденію крестьянскихъ обществъ въ Лифляндской губерніи, за время съ утвержденія законодательныхъ основъ и правилъ по 1-е января 1904 года.

Въдомость

о положеніи дѣла по устройству крестьянскихъ сервитутовъ въ частныхъ, институтскихъ и маіоратныхъ имѣніяхъ, а также по измѣренію и отграниченію крестьянскихъ земель по Люблинской губерніи, за время съ утверждениа ликвидационныхъ табелей и данныхъ по 1-е января 1904 года.

Итого по губернии	Въ частнос-ти	Въ частнос-ти	Въ частнос-ти	Въ частнос-ти	Итого по губернии
34234	92317	7008	313	7382	Вѣрховскій
17473	62233	1258	4087	2342	Гродненскій
48132	82522	4910	3180	7080	Заволжскій
14790	30072	2721	2172	4826	Красноводскій
3272	87219	682	4002	4224	Люблинскій
32140	28106	258	1228	1228	Люблинскій
23282	21809	226	2220	6126	Ново-Александровскій
26232	20211	1221	1221	1221	Томскій
14236	21809	1221	1221	1221	Золотой
22212	81222	2222	2222	6121	Новосі-дскій
24218	812107	24222	22122	24212	Всего

Название уѣздовъ.	Число усадебъ, коимъ по ликвидационнымъ табелямъ и даннымъ представлены сервитуты.	Число усадебъ, въ которыхъ сервитуты отмѣнены по добровольнымъ соглашениямъ послѣ утверждения ликвидационныхъ табелей и данныхъ.	Число усадебъ, оставшихся съ правами на сервитуты.	Свѣдѣнія о положеніи межевого дѣла по измѣренію и отграниченію крестьянскихъ земель по 1-ое января 1904 года.	
				Измѣрено и отграничено послѣ изданія правилъ 9 апр. 1881 г.	Подлежитъ измѣренію и отграниченію.
Бѣлгородскій	7382	313	7069	92347	54234
Грубешовскій	5345	4087	1258	65533	17473
Замостскій	7090	2180	4910	86599	46129
Красноставскій	4896	2175	2721	90072	14700
Любартовскій	4694	4009	685	87319	3577
Люблинскій	4289	4029 ⁹ / ₁₀	259 ¹ / ₁₀	79106	32140
Ново-Александрійскій	6126	5590	536	74809	53387
Томашовскій	6082	4248	1834	69741	26725
Холмскій	5114	3891 ¹³ / ₂₄	1222 ¹¹ / ₂₄	91809	44536
Яновскій	6431	2642	3789	81772	53247
ВСЕГО	57449	33165⁵³/₁₂₀	24283⁶⁷/₁₂₀	819107	346148

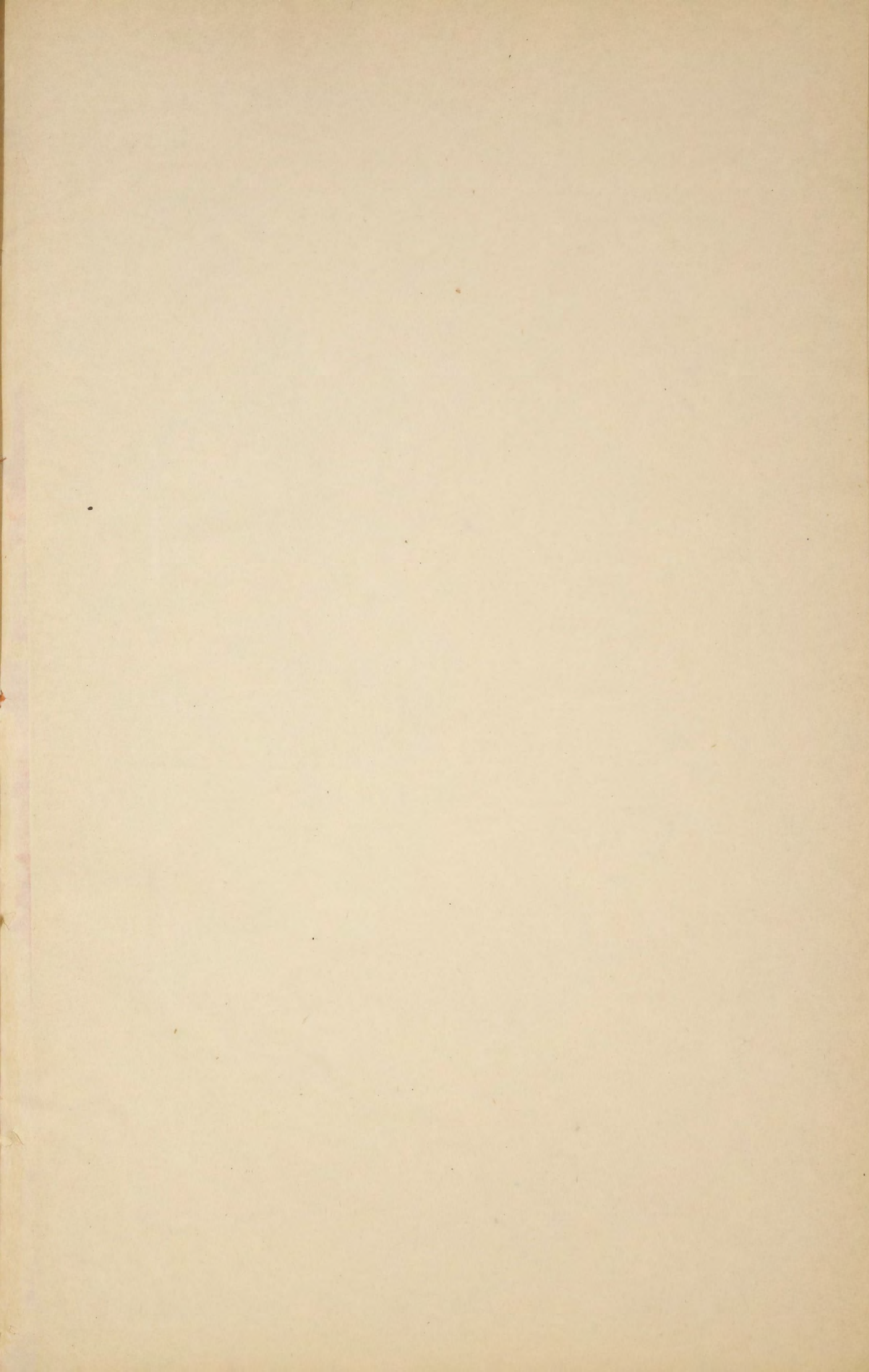

Annual Report

The following table shows the results of the operations of the company for the year ending 31st December 1924. The figures are in pounds sterling. The figures for the year ending 31st December 1923 are shown in brackets.

	1924	1923	1922	1921	1920
Revenue	1,200	1,100	1,000	900	800
Expenses	(800)	(750)	(700)	(650)	(600)
Profit	400	350	300	250	200
Dividends	(200)	(180)	(160)	(140)	(120)
Reserves	200	170	140	110	80
Assets	1,000	950	900	850	800
Liabilities	(600)	(580)	(560)	(540)	(520)
Net Assets	400	370	340	310	280
Capital	1,000	1,000	1,000	1,000	1,000
Reserves	400	370	340	310	280
Total	1,400	1,370	1,340	1,310	1,280

