

A. 911.75

Визант  
Енциклопедия  
Серия  
1899.

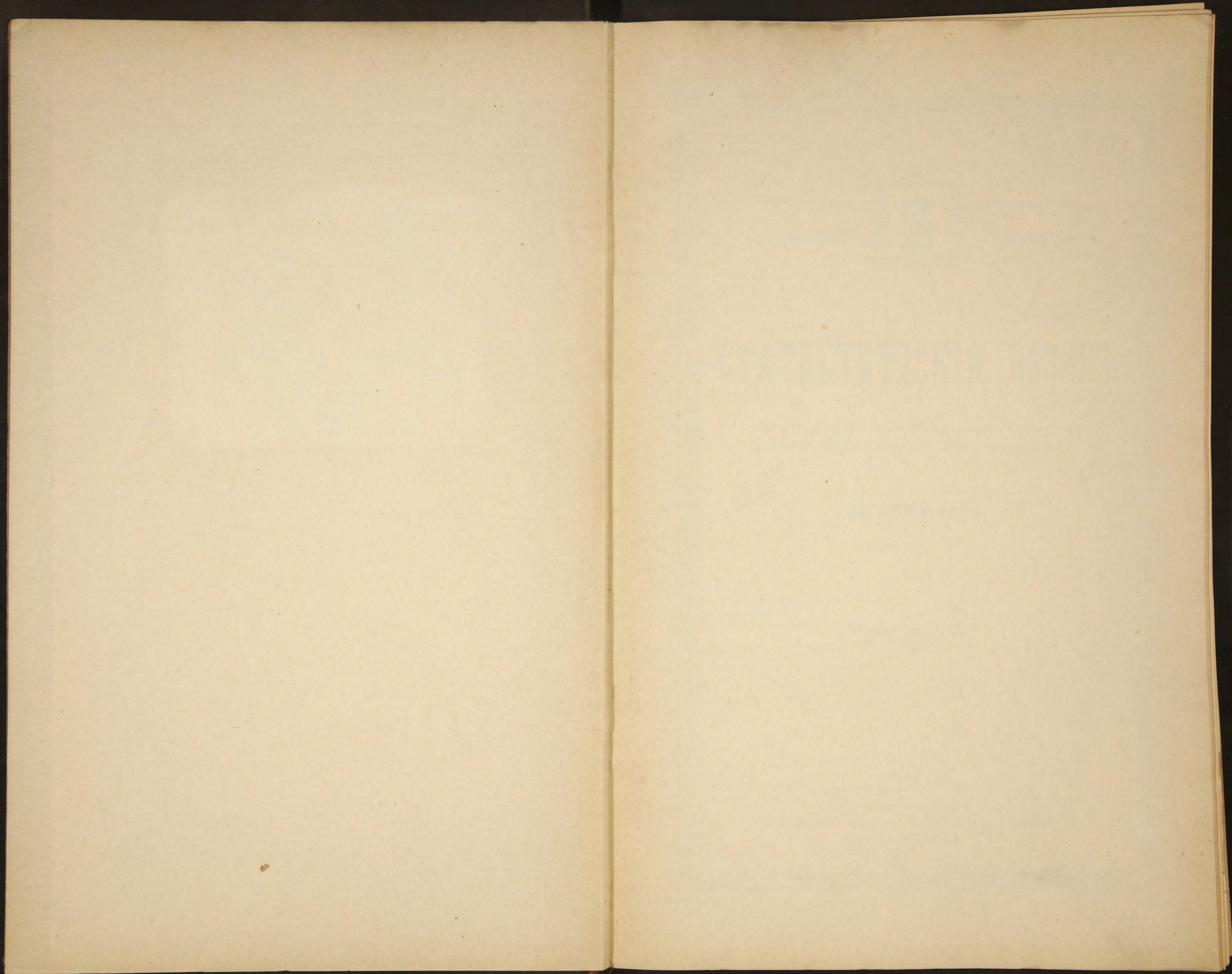





А. 911



# СТАТИСТИЧЕСКІЙ ОБЗОРЪ

## Енисейской губернии

за 1899 годъ.

~~2142~~

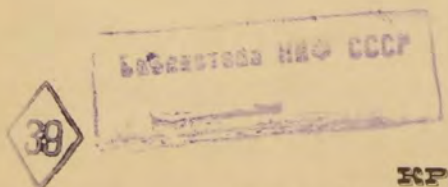

КРАСНОЯРСКЪ,  
типографія Енисейскаго Губернскаго Управленія.  
1901.

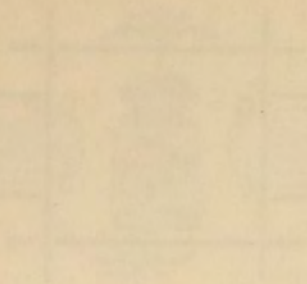

СТАТЕН ПЕЧАТЪТ

89897

1898

~~2144~~  
P



## О Т И А В Н Е М И Е

### статей обзора Енисейской губернии за 1899 годъ..

#### I. Естественныя и производительныя силы губернии и экономическая дѣятельность населенія.

	стр.
а) Земледѣліе — — — — —	1
б) Обеспеченіе народнаго продовольствія — — — — —	6
в) Промыслы городского и сельскаго населенія и г) промышленность завод- ская и фабричная — — — — —	8
д) Лѣсоустройство — — — — —	14
л) Торговля — — — — —	15
е) Движеніе населенія — — — — —	17

#### II. Подати и повинности.

а) Окладныя взысканія — — — — —	20
б) Земскіе сборы — — — — —	21
в) О казенныхъ доходахъ и расходахъ по казначействамъ Енисейской губер- нии за 1899 годъ — — — — —	—
г) Отправленіе денежныхъ повинностей — — — — —	22
д) Городскіе доходы и расходы — — — — —	23
е) Акцизные сборы — — — — —	24
ж) Отправленіе натуральныхъ повинностей — — — — —	—
з) Военская повинность — — — — —	25

#### III. Общественное благоустройство и благочиніе.

а) Казенныя и общественныя зданія — — — — —	30
б) Сухопутныя сообщенія: дороги, мосты, перевозки и почты — — — — —	—
в) Водныя сообщенія — — — — —	31
г) Народная нравственность — — — — —	34
д) Ссылныя, этапы, тюрьмы и ссыльно-каторжные — — — — —	35
ж) Пожары — — — — —	39
з) Различныя происшествія — — — — —	—

#### IV. Народное здравіе и общественное призрѣніе.

а) Врачи	—	—	—	—	—	—	39
б) Аптеки	--	—	—	—	—	—	40
в) Оспопрививаніе		--	—	—	—	—	—
г) Больницы и дома умалишенных			—	—	—	—	41
д) Эпидеміи и эпизоотіи			—	—	—	—	42
е) Насильственные и случайныя смерти				—	—	—	43
ж) Божадѣльни и другія благотворительныя учрежденія					—	—	—

#### V. Народное образованіе.

а) Учебныя и воспитательныя заведенія				—	—	—	47
б) Музеи	—	—	—	—	—	—	48

#### VI. Движеніе переселенія по Енисейской губерніи и образованіе переселенческихъ участковъ

Вѣдомости объ образованіи переселенческихъ участковъ по 4 уѣздамъ.

#### Приложенія.

Вѣдомость о посѣвѣ и урожаѣ хлѣба	—	—	—	--	№ 1
» о фабрикахъ и заводахъ	—	—	—	—	№ 2
» о движеніи населенія	—	--	—	—	№ 3
» о поступленіи сборовъ и недоимокъ	—	—	—	—	№ 4
» о числѣ и родѣ преступленій	—	—	—	—	№ 5
» о пожарахъ	—	—	—	—	№ 6
» о насильственныхъ и случайныхъ смертяхъ				—	№ 7
» о числѣ учебныхъ заведеній и учащихся				—	№ 8.

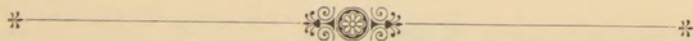



# СТАТИСТИЧЕСКІЙ ОБЗОРЪ

## ЕНИСЕЙСКОЙ ГУБЕРНІИ

за 1899 годъ.

### I.

Естественныя и производительныя силы губерніи и экономическая дѣятельность населенія.

#### а) Земледѣліе.

(Приложеніемъ этой статьи служить вѣдомость № 1).

Главнѣйшее занятіе сельскаго населенія Енисейской губерніи—земледѣліе. Сѣется изъ озимыхъ хлѣбовъ—рожь, а изъ яровыхъ пшеница, овесъ, ярица, ячмень, гречиха, просо, полба; есть нѣсколько хозяйствъ въ Минусинскомъ и Ачинскомъ округахъ, гдѣ сѣется озимая пшеница, но культура ея еще не распространилась, въ виду рискованности сохранить озимые всходы пшеницы въ малоснѣжныя зимы. Общее количество засѣваемаго въ губерніи хлѣба увеличивается съ каждымъ почти годомъ. Округа Канскій и Ачинскій по распределенію посѣвовъ разнаго рода хлѣба весьма сходны между собою, что обуславливается сходствомъ климатическихъ и почвенныхъ условій; въ обоихъ округахъ посѣвы озимой ржи, единственнаго въ губерніи озимаго хлѣба, составляютъ приблизительно  $\frac{1}{5}$  всего посѣва. Затѣмъ по количеству посѣва озимаго хлѣба слѣдуютъ округа: Минусинскій, Енисейскій и Красноярскій. Въ Минусинскомъ и Красноярскомъ округахъ посѣвы яровыхъ хлѣбовъ особенно преобладаютъ, такъ какъ озимый хлѣбъ, вслѣдствіе малоснѣжности зимъ, часто вымерзаетъ. Въ Красноярскомъ округѣ посѣвы овса развиты болѣе, чѣмъ въ другихъ округахъ; посѣвы яровой пшеницы преобладаютъ въ Минусинскомъ округѣ; вообще-же должно замѣтить, что пшеница и ярица сѣются въ губерніи почти въ равномъ, относительно, количествѣ. Культура картофеля, сравнительно съ предшествовавшими годами, развивается постепенно и правильно во всѣхъ округахъ губерній.

Всего чаще подвержены неурожаю хлѣба въ Енисейскомъ округѣ, гдѣ мѣстные неурожаи настолько часты и вмѣстѣ съ тѣмъ обширны, что вліяютъ на среднюю по округу. Въ остальныхъ округахъ неурожаи бывають періодически, вслѣдствіе неблагоприятныхъ метеорологическихъ условій въ періоды вегетаціи хлѣбовъ и, если эти неблагоприятныя



условія дѣйствуютъ по всей губерніи, то получается недородъ хлѣбовъ. Вообще, земледѣліе во всей губерніи въ томъ видѣ, въ какомъ оно существуетъ въ настоящее время, подвержено риску вслѣдствіе неблагоприятныхъ климатическихъ условій. Урожайи всѣхъ хлѣбовъ подвергаются значительнымъ колебаніямъ. Яровымъ вредятъ долго продолжающіеся весенніе заморозки и холодные утренники въ концѣ лѣта, бездождіе и засухи весною и лѣтомъ, а въ южной части губерніи, кромѣ этого, въ значительной мѣрѣ вредятъ насѣкомья: саранча, кобылка и другіе полевые грызуны. Яровые болѣе подвержены неурожаю, чѣмъ озимые. Изъ данныхъ за время съ 1879 г. по 1899 г. видно, что земледѣліе отъ неурожая болѣе всего терпитъ, какъ выше сказано, въ Енисейскомъ округѣ, затѣмъ въ Минусинскомъ, несмотря на плодородіе почвы его, далѣе въ Ачинскомъ, Канскомъ и Красноярскомъ округахъ. Въ Красноярскомъ округѣ, вслѣдствіе густоты населенія и наступающаго „утѣсненія“ въ землѣ, земледѣліе ведется тщательнѣе, чѣмъ въ другихъ округахъ, чѣмъ и объясняется большее постоянство урожаявъ. Въ Минусинскомъ округѣ неурожайи рѣдко бывають повсемѣстными: въ сухое лѣто неурожаю подвержены лишь посѣвы степной полосы; въ дождливое лѣто лишь посѣвы южной подтаежной полосы; по средней полосе, переходная между этими двумя, въ томъ и другомъ случаѣ обезпечиваетъ себѣ обычный средній сборъ хлѣбовъ и неурожаямъ вообще подвергается рѣдко, поэтому—то Минусинскій округъ, обладающій обиліемъ культурныхъ земель, и зовется „житницей Енисейской губерніи“.

Въ средней полосѣ губерніи, т. е. въ уѣздахъ: Красноярскомъ, Канскомъ, Ачинскомъ (сѣверной части) и Енисейскомъ, распространена двухпольная и отчасти трехпольная система полеводства. Но главная система, до сихъ поръ преобладающая въ губерніи, а въ былое время, въ началѣ развитія края, бывшая единственною—есть переложная. При господствѣ ея обрабатываются „залогѣ“, т. е. земля изъ подъ лѣса, который срубають, рѣдко продають, а чаще, сложивъ въ кучи, жгутъ на мѣстѣ, иногда оставляя даже не выкорчеванными пни. Послѣ этого залогъ вспахивають и засеваютъ, и, снявъ два, три и болѣе подрядъ хорошихъ урожая, безъ всякаго удобренія, эту землю пускають подъ паръ и, смотря по качеству ея, на годъ, два или же болѣе продолжительный срокъ обращаютъ въ залежь, послѣ чего она снова поступаетъ въ разработку. Во многихъ мѣстностяхъ губерніи яровые хлѣба часто засеваются на жниво изъ подъ озимой ржи, снятой въ то же лѣто, безъ новой глубокой вспашки; эти посѣвы на жниво очень развиты тамъ, гдѣ господствуетъ и теперь переложная система: залогъ изъ подъ вырубленнаго лѣса часто даетъ хорошій урожай даже въ теченіе нѣсколькихъ лѣтъ. По 4 земледѣльческимъ уѣздамъ въ среднемъ около 8<sup>0</sup>/<sub>10</sub> всей площади запашки засеваются прямо на жниво. Въ мѣстностяхъ, гдѣ господствуетъ переложная система, не можетъ быть и рѣчи о какой либо правильности хозяйства: гдѣ много годной для обработки земли подъ лѣсомъ, тамъ дѣло сводится къ распаханію все новыхъ и новыхъ земель, которыя, послѣ истощенія ихъ, забрасываются въ залежь. Такое хозяйство тамъ наиболѣе выгодно для населенія и продуктивно. Въ мѣст-

ностяхъ же, гдѣ начинается уже чувствоваться утѣсненіе въ землѣ, хозяйство, постепенно приближаясь къ типу трехпольнаго, пріобрѣтаетъ болѣе правильныя формы. Переложное хозяйство способствуетъ обезлѣсенію края, влекущему за собой уменьшеніе влаги и частыя засухи, а вълѣдствіе этого и болѣе частые неурожаи. Поля рѣдко удобряются навозомъ, который обыкновенно сжигаютъ или, вывозя изъ деревень, сваливаютъ на берегахъ рѣкъ, отчего грязнится и заражается вода ихъ; травосѣяніе также не развито, хотя могло бы принести не малую пользу при повторяющихся часто засухахъ. Преобладающія земледѣльческія орудія до сихъ поръ еще первобытнаго общераспространеннаго типа; таковы: соха, довольно грубой работы, на югѣ—сабанъ или малороссійскій плугъ и соха-колесуха, служащая для вспашки полей, обыкновенныя бороны, съ желѣзными и зачастую съ деревянными зубьями, для бороньбы; молотятъ-же хлѣбъ цѣпами и катками-молотьями. Лишь въ послѣднее время, съ приливомъ переселенцевъ и съ увеличеніемъ утѣсненія въ землѣ, въ губерніи начинается дѣлаться кое-что, способствующее для распространенія среди крестьянскаго населенія болѣе рациональныхъ способовъ полеводства и улучшенію сельско-хозяйственной техники. Но дѣлается это медленно, такъ какъ въ Енисейской губерніи нѣтъ сельско-хозяйственныхъ школъ или какихъ либо агрономическихъ учреждений, которыя шли бы на встрѣчу назрѣвающимъ потребностямъ мѣстнаго хозяйства.

Осенью 1898 и весною 1899 г. было посѣяно хлѣба:

П О У Ъ З Д А М Ъ.	О з и м а г о.	Я р о в о г о.	Картофеля.
	Ч Е Т В Е Р Т Е Й.		
Красноярскому . . . . .	7862	71806	5148
Енисейскому . . . . .	12837	28006	4475
Канскому . . . . .	16806	87609	8646
Ачинскому . . . . .	19182	89064	6209
Минусинскому . . . . .	10796	175548	11834
Усинскому округу . . . . .	20	620	274
И т о г о . . . . .	67503	704653	36588
	772156		

Посѣвы были болѣе предыдущаго года на 263120 четвертей.

Количество собраннаго хлѣба было:

П О У Ъ З Д А М Ъ.	О з и м а г о.	Я р о в о г о.	Картофеля.
	Ч Е Т В Е Р Т Е Й.		
Красноярскому . . . . .	49441	434870	69135
Енисейскому . . . . .	61799	144721	32332
Канскому . . . . .	170205	527250	104454
Ачинскому . . . . .	141676	543309	46142
Минусинскому . . . . .	79408	1106638	128409
Усинскому округу . . . . .	350	11963	3428
И т о г о . . . . .	502879	2768751	388900
	3271630		

По сравненію урожая отчетнаго года съ минувшимъ оказывается болѣе + или менѣе —

П О У Ъ З Д А М Ъ.	О з и м а г о .	Я р о в о г о .
	Ч Е Т В Е Р Т Ы Й .	
Красноярскому . . . . .	+30829	+346953
Енисейскому . . . . .	+19467	+90409
Канскому . . . . .	+86835	+380728
Ачинскому . . . . .	+66740	+273082
Минусинскому . . . . .	+10570	+464319
Усинскому округу . . . . .		
И т о г о .	+224441	+1556491
	+1780932	

*Посѣвы хлѣбовъ* въ Енисейской губерніи вообще производятъ озимовые съ конца іюля, въ августѣ и въ началѣ сентлября 1898 г. а яровые со 2-й половины апрѣля, въ маѣ мѣсяцѣ и мѣстами даже до іюня мѣсяца 1899 г. Столь продолжительное время посѣвовъ зависитъ, главнымъ образомъ, отъ климатическихъ условій и состоянія погоды. Такъ, по Красноярскому уѣзду съ начала весны погода стояла теплая и вообще благопріятная произрастанію хлѣбовъ, съ первыхъ чиселъ мая наступили холода, сильные вѣтры, засуха и бездождіе, задержавшіе ростъ хлѣбовъ; затѣмъ, въ іюнѣ мѣсяцѣ теплая погода, при частыхъ дождяхъ, способствовала улучшенію роста хлѣбовъ до удовлетворительнаго.

По Ачинскому уѣзду, росту, посѣянныхъ осенью 1898 г. озимыхъ хлѣбовъ, благопріятствовала хорошая теплая погода, съ большими дождями, вслѣдствіе чего озимые всходы были весьма удовлетворительны; какъ осенью, такъ и весною посѣвъ яровыхъ хлѣбовъ послѣдовалъ при благопріятныхъ условіяхъ; но вскорѣ, почти повсемѣстно въ уѣздѣ, наступившая засуха и холода съ сильными вѣтрами, мѣстами неблагопріятно подѣйствовали на всходы. Въ іюнѣ, отъ обильныхъ дождей и тепла, хлѣба быстро начали поправляться ввухая надежды на весьма хорошій урожай; тѣмъ не менѣе почти мѣсячное, противъ обыкновеннаго, замедленіе въ созрѣваніи всѣхъ хлѣбовъ не могло не отразиться на результатѣ урожая. По Минусинскому уѣзду неблагопріятная холодная и вѣтреная, во время ранняго посѣва хлѣбовъ въ апрѣлѣ и началѣ мая, погода задержала развитіе всходовъ; съ половины мая погода значительно улучшилась; дальнѣйшіе посѣвы производились при благопріятной погодѣ, ранніе всходы поправились, а поздніе посѣвы, вслѣдствіе изобильныхъ дождей, пошли хорошо. Во все послѣдующее время погода стояла хорошая для роста и налива хлѣбовъ.

По Енисейскому уѣзду сравнительно болѣе ранніе посѣвы озимовыхъ хлѣбовъ осенью, 1898 г. и болѣе поздніе посѣвы яровыхъ весною 1899 г. въ нѣкоторыхъ болѣе сѣверныхъ мѣстностяхъ были задержаны въ своемъ развитіи холодами, частыми дождями и инеемъ; съ наступленіемъ послѣ болѣе теплой погоды, хлѣба поправились и только часть посѣвовъ была повреждена градомъ и кобылкой.

По Канскому уѣзду, гдѣ время посѣва озимовыхъ хлѣбовъ производится съ осени также сравнительно ранѣе, а яровыхъ слѣдующею весною позднѣе озимовыхъ хлѣбовъ были посѣяны осенью 1898 г. при вполне благопріятныхъ условіяхъ и дали удовлетворительные всходы; яровые же хлѣба пришлось сѣять весною 1899 г. въ холодную и весьма дождливую погоду; затѣмъ, тепло наступившее съ конца мая, хотя и при холодной погодѣ и дождяхъ дало возможность поправиться произрастанію хлѣбовъ; изъ хлѣбовъ на корнѣ погибло отъ разныхъ неблагопріятныхъ причинъ въ уѣздахъ Красноярскомъ—2384 десятины, на сумму 54223 р., Енисейскомъ—2052 десят., на сумму 31826 р., Канскомъ—685 десят., на сумму 15848 р., Ачинскомъ—628 десят., на сумму 18980 руб. и Минусинскомъ—3448 десят., на сумму 79398 рублей.

*Жатва и уборка хлѣбовъ* по Красноярскому уѣзду въ нѣкоторыхъ волостяхъ начались съ послѣднихъ чиселъ іюля и продолжались весь августъ мѣсяць до 20 сентября. Въ началѣ погода благопріятствовала работѣ, но затѣмъ наступившее ненастье замедлило уборку и причинило существенный вредъ хлѣбамъ.

По Ачинскому уѣзду жатва началась въ послѣднихъ числахъ іюля и окончилась въ началѣ сентября; уборка производилась съ перерывами, вслѣдствіе часто повторявшихся дождей.

По Канскому уѣзду жатва замедлилась сначала августа, до 1-го октября, по случаю ненастья.

По Минусинскому уѣзду жатва хлѣбовъ, начавшаяся съ конца іюля, продолжалась до октября вслѣдствіе ненастной погоды.

По Енисейскому уѣзду уборка началась съ начала августа и окончилась въ послѣднихъ числахъ сентября. Погода стояла дождливая и пасмурная; мѣстами хлѣбъ въ копнахъ и снопахъ проросъ.

Среднія цѣны на рабочій трудъ были слѣдующія: рабочему платилось въ годъ на хозяйскомъ содержаніи отъ 72 до 85 руб., работницѣ отъ 35 до 50 руб. Поденная плата во время посѣва хлѣба: а) на хозяйскомъ содержаніи—работнику съ лошадыю 1 руб. 40 коп., пѣшему 62 коп., работницѣ 35 к.; б) на своемъ содержаніи—работнику съ лошадыю 1 р. 50 к.; пѣшему 75 к., работницѣ 54 к.; во время уборки хлѣбовъ и сѣна: а) на хозяйскомъ содержаніи—работнику съ лошадыю 1 руб. 50 к., пѣшему 70 к. и работницѣ до 49 коп. и б) на своемъ содержаніи—работнику съ лошадыю 1 руб. 60 коп., пѣшему 95 коп. и работницѣ 60 коп.

#### Среднія цѣны за пудъ хлѣба были:

Въ уѣздахъ	Зимою.		Весною.		Лѣтомъ.		Осенью	
	р.	к.	р.	к.	р.	к.	р.	к.
Красноярскомъ								
Муки ржаной . . .	—	89	—	83	—	81	—	47
„ пшеничной . . .	1	15	—	13	—	9	—	78
Овса . . . . .	—	57	—	63	—	63	—	30

**Енисейскомъ:**

Муки ржаной . . . . .	„—72	—	„—74	—	„—77	—	„—53
„ пшеничной . . . . .	1—5	—	1—9	—	1—10	—	„—90
Овса . . . . .	„—61	—	„—69	—	„—67	—	„—34

**Канскомъ**

Муки ржаной . . . . .	„—75 <sup>1/2</sup>	—	„—82	—	„—78 <sup>3/4</sup>	—	„—47 <sup>1/2</sup>
„ пшеничной . . . . .	1—11	—	1—24 <sup>1/2</sup>	—	1—19	—	„—74
Овса . . . . .	„—59	—	„—66 <sup>1/2</sup>	—	„—72	—	„—31 <sup>1/2</sup>

**Ачинскомъ**

Муки ржаной . . . . .	„—60	—	„—65	—	„—50	—	„—40
„ пшеничной . . . . .	„—85	—	„—90	—	„—80	—	„—75
Овса . . . . .	„—45	—	„—50	—	„—45	—	„—25

**Минусинскомъ:**

Муки ржаной . . . . .	„—35	—	„—40	—	„—50	—	„—40
„ пшеничной . . . . .	„—48	—	„—53	—	„—75	—	„—55
Овса . . . . .	„—30	—	„—35	—	„—40	—	„—30

**Усинскомъ пограничномъ:**

Муки ржаной . . . . .	}	Продажи не производилось.
„ пшеничной . . . . .		
Овса . . . . .		

**б) Обеспеченіе народнаго продовольствія.**

Къ 1-му января 1899 года, по возвращеніи части хлѣба, выданнаго на весенній по-сѣвъ, въ 449 экономическихъ сельскихъ магазинахъ находилось на лицо запаснаго хлѣба: озимаго и ярового 437827 четв., болѣе 1898 г. на 36538 четв., въ ссудахъ и недоимкахъ озимаго и ярового 39774 четв. менѣе чѣмъ въ 1898 г., на 23222 четвертей а именно:

ПО УЪЗДАМЪ.	Число ма-газиновъ.	На ходило сь на ли цо.		Состо яло въ ссуда хъ и недоимкѣ.	
		Озимаго.	Ярового.	Озимаго.	Ярового.
Красноярскому . . . . .	82	90204	— „ —	11228	—
Енисейскому . . . . .	99	61879—80	— „ —	11701	—
Канскому . . . . .	92	83135—	— „ —	13080	—
Ачинскому . . . . .	55	77954—	— „ —	816—	—
Минусинскому . . . . .	121	124654	— „ —	2949	—
<b>Итого . . . . .</b>	<b>449</b>	<b>437827</b>		<b>39774</b>	
		<b>477602</b>			

Какъ видно, запасами хлѣба въ экономическихъ магазинахъ наиболѣе обеспечено на-селеніе Минусинскаго, Красноярскаго и Канскаго уѣздовъ; наиболѣе же нуждается Ени-сейскій уѣздъ, что показываетъ наивысшій процентъ количества ссуженнаго хлѣба къ об-

щему количеству его, числящемуся въ магазинахъ, а за нимъ слѣдуютъ уѣзды: Канскій и Енисейскій.

Жители станковъ Туруханскаго края, расположенныхъ отъ г. Туруханска внизъ по р. Енисею до Толстаго Носа, запасаютъ хлѣбъ для своего продовольствія лѣтомъ съ пароходовъ и судовъ, прибывающихъ въ низовья р. Енисея изъ г.г. Красноярска и Енисейска, а зимой, при недостаткѣ запасовъ, покупаютъ у частныхъ торговцевъ въ селѣ Дудинскомъ, или же берутъ заимобразно изъ казенныхъ хлѣбозапасныхъ магазиновъ, жители же станковъ вверхъ по р. Енисею отъ г. Туруханска покупаютъ хлѣбъ въ г. Енисейскѣ чрезъ своихъ общественниковъ, наиболѣе состоятельныхъ, плавающихъ ежегодно, съ открытіемъ навигаціи, на своихъ судахъ въ названный городъ, для сбыта пушнины.

Въ навигацію 1898 года жители Туруханскаго края хотя и запасались, по своимъ средствамъ, хлѣбомъ, но бѣднѣйшее населеніе и особенно инородцы не могли обойтись безъ займа хлѣба изъ казенныхъ магазиновъ. Закупка хлѣба на средства казны въ казенные хлѣбозапасные магазины Туруханскаго края въ отчетномъ году не производилась.

Въ городскихъ общественныхъ магазинахъ на лицо и въ ссудѣ состояло запаснаго хлѣба 6090 четв., а именно въ гор. Канскѣ 2730 четв. Ачинскѣ 762 четв. и Минусинскѣ 1779 четв. Сверхъ того, въ г. Красноярскѣ въ магазинѣ, принадлежащемъ казачьему населенію, состояло хлѣба 819 четв.

Урожай 1899 по губерніи былъ вообще удовлетворительнымъ около самъ-пять, и на продовольствіе жителей и обсемененіе полей достаточный. Поэтому не предстоитъ надобности принимать какія либо мѣры къ обезпеченію жителей губерніи продовольствіемъ; также не предстоитъ надобности въ снабженіи продовольствіемъ и жителей Енисейскаго уѣзда, такъ какъ гор. Енисейскъ и его уѣздъ запасаютъ хлѣбъ сплавомъ изъ Минусинскаго уѣзда, въ случаѣ же крайней необходимости, сельскія общества съ подлежащаго разрѣшенія покупаютъ сѣмена на свои деньги, хранящіяся на книжкахъ Государственнаго Банка, и вырученныя отъ продажи въ прежнее время хлѣбныхъ запасовъ изъ экономическихъ магазиновъ.

Кромѣ запасовъ хлѣба, продовольствіе населенія губерніи обезпечивается продовольственными капиталами: 1) губернскимъ, который до 1 января 1900 г. хранился подъ книжкой Государственнаго Банка за № 17863 въ суммѣ 75053 р. 29 к. и процентными бумагами на 20000 р., свѣдѣній объ оборотахъ этими капиталами не имѣется, потому что они находятся въ вѣдѣніи Министерства Внутреннихъ Дѣлъ; 2) мѣщанскими, хранящимися въ Красноярскомъ Отдѣленіи Государственнаго Банка по книжкамъ и частью въ сберегательныхъ кассахъ а именно: Красноярска—4370 р. 90 к., Енисейска—6535 р. 59 к., Канска—725 р. 66 к., Ачинска—2773 р. 77<sup>3</sup>/<sub>4</sub> к., и Минусинска—17362 р. 65 к., всего въ суммѣ 31766 р. 57<sup>3</sup>/<sub>4</sub> к.; 3) крестьянскими: Канскаго уѣзда 47278 р. 50 к., Енисейскаго уѣзда до 40000 руб., ваковыя суммы хранятся частью подъ книжками Красноярскаго Отдѣленія Государственнаго Банка, частью сберегательныхъ кассъ; 4) капиталомъ общественной запашки для выдачи ссудъ крестьянамъ.

## в) Промыслы городского и сельского населения и г) промышленность заводская и фабричная.

(Приложеніемъ къ этой статьѣ служить вѣдомость № 2).

Жители гор. Красноярска занимаются мелочною торговлею и разными ремеслами, между которыми преобладаютъ: плотничное, сопожное и кузнечное, а отчасти земледѣліемъ, но только въ ограниченныхъ размѣрахъ. Обыватели гор. Енисейска занимаются торговлею, золотопромышленностью и коммерческими предпріятіями; среднее же и болѣе бѣдное населеніе города извозничествомъ, рыболовствомъ, плотничествомъ, кузнечными и другими работами, а также работами на золотыхъ промыслахъ и на пароходахъ. Населеніе промышленнаго гор. Канска преимущественно занято хлѣбопашествомъ, и скотоводствомъ, а отчасти торговлею, работами на золотыхъ промыслахъ и другими мелкими ремеслами. Въ г. Ачинскѣ жители, не обеспеченные достаточными средствами къ жизни, частью занимаются хлѣбопашествомъ, ломовымъ извозничествомъ и въ ограниченномъ размѣрѣ разными ремеслами. Наконецъ, у жителей гор. Минусинска промыслы заключаются преимущественно въ хлѣбопашествѣ и скотоводствѣ. Такъ какъ гор. Минусинскъ расположенъ у рѣки Енисей, то по этой рѣкѣ на пароходахъ, баржахъ, плотахъ и лодкахъ хлѣбъ и скотъ сплавляются въ г. Красноярскъ, Енисейскъ и Туруханскій край. Скотъ сгоняется отсюда и въ остальные уѣзды Енисейской губерніи и даже въ гор. Иркутскъ. Кромѣ того, здѣсь промышленяютъ перевозкою тяжестей, торговлею разными товарами, привозимыми съ ярмарокъ. Имѣются заведенія: кожевенныя, овчинныя, мыловаренныя, салотопленныя, свѣчныя и проч., производство которыхъ съ каждымъ годомъ увеличивается.

Кромѣ земледѣлія—скотоводство составляетъ важнѣйшее занятіе населенія губерніи. Всего въ Енисейской губерніи, по послѣднимъ свѣдѣніямъ, считается, приблизительно до 1553092 головъ, въ томъ числѣ: лошадей 435687, рогатаго скота 425690, овецъ 581478, свиней 78553, козъ 12262, и оленей 26624. Противъ 1898 г. количество головъ разнаго скота уменьшилось на 95713, отчасти вслѣдствіе увеличившагося убоя для продовольствія рабочихъ на средне-сибирской желѣзной дорогѣ и вслѣдствіе падежа отъ эпизоотическихъ болѣзней, отъ которыхъ пало до 800 головъ. Въ Туруханскомъ краѣ на 3383 души обоого пола крестьянскаго и иныхъ сословій и на 7673 души обоого пола инородческаго населенія приходится лошадей 873, коровъ 778 и оленей 26100

Скотоводство развивается главнымъ образомъ на югѣ губерніи, преимущественно, какъ выше сказано, въ Минусинскомъ уѣздѣ и сдѣлалось у Минусинскихъ крестьянъ наиболѣе доходной статьей хозяйства послѣ земледѣлія, а у инородцевъ составляетъ уже издавна исключительное ихъ занятіе; такое развитіе скотоводства на югѣ губерніи обусловлено лучшими тамъ климатическими условіями, обиліемъ степныхъ пространствъ, дающихъ прекрасный кормъ скоту лѣтомъ и даже въ зимніе мѣсяцы, вслѣдствіе малоснѣжности зимъ; существующее экстенсивное степное скотоводство инородцевъ и отчасти и крестьянъ возможно тамъ только потому, что скотъ содержится на подножномъ корму круглый годъ.

Южное скотоводство имѣетъ цѣлью и результатомъ не только удовлетвореніе потребностей домашняго хозяйства и продажу скота на убой для нуждъ населенія мѣстнаго края, но и снабженіе имъ сѣверныхъ округовъ губерніи и преимущественно золотыхъ пріисковъ, слѣдовательно торгъ съ ними гуртами скота практикуется въ большихъ размѣрахъ: всѣмъ этимъ оно существенно отличается отъ скотоводства другихъ сѣверныхъ округовъ, которое исключительно удовлетворяетъ нуждамъ мѣстнаго населенія.

Кромѣ двухъ главнѣйшихъ отраслей сельскаго хозяйства—земедѣлія и скотоводства населеніе занимается, въ незначительномъ размѣрѣ, огородничествомъ и культурою на бахчахъ; бахчевничество существуетъ лишь въ Минусинскомъ уѣздѣ; огородничествомъ же занимаются даже до крайнихъ сѣверныхъ предѣловъ земледѣлія въ Туруханскомъ краѣ.

Пчеловодство составляетъ существенную отрасль сельскаго хозяйства населенія губерніи и развивается постепенно. Въ отчетномъ году было 45221 улей и добыто меда 8866 пудовъ 32 ф. и воска 1345 пуда 6 ф.

Изъ промысловъ, воспособляющихъ сельскому хозяйству крестьянскаго населенія и неразрывно съ нимъ связанныхъ, слѣдуетъ упомянуть еще о лѣсныхъ и кустарныхъ. Истребленіе лѣсовъ въ широкихъ размѣрахъ, будучи послѣдствіемъ экстензивности сельскаго хозяйства, прежде ничѣмъ не ограничивалось и рубка лѣса населеніемъ производилась не соображаясь съ требованіями мѣстностей, часто въ тѣхъ именно лѣсахъ, истребленіе которыхъ можетъ быть губительно для всего края, какъ это и доказывается истребленіемъ сосновыхъ боровъ въ Минусинскомъ уѣздѣ, обнаженіемъ вслѣдствіе этого песчаного слоя и образованіемъ движущихся песковъ. Въ послѣднее время предпринимаемое охраненіе лѣсовъ, положило нѣкоторые предѣлы произвольному лѣсо-истребленію. Лѣсъ употребляется на постройки, дрова и на разнаго рода подѣлки; курятъ смолу и сдираютъ кожу для дубленія. Кустарная промышленность мало развита, и направлена къ добыванію и выдѣлыванію продуктовъ первой необходимости въ повседневномъ домашнемъ бытѣ, какъ-то: издѣлій изъ льна и конопля (холста и неводовъ) шерсти (суконъ, войлока, валенокъ) и шкуръ, продуктовъ перегонки дерева и обожженой извести; къ полученію различныхъ необходимѣйшихъ подѣлокъ изъ дерева (посуды разнаго рода, саней, телѣгъ, дугъ, колесъ, нартъ и т. п.) Въ отчетномъ году населеніемъ губерніи выдѣлано издѣлій: изъ льна и конопля на 28239 р. 90 к., изъ шерсти на 29077 р. 75 к., изъ дерева на 21369 р. 45 ., обработано овчинъ и шкуръ разныхъ звѣрей на 1195 р., 50 к., добыто смолы, дегтю и извести на 6507 р. 25 к., травяныхъ издѣлій (ковриковъ) на 111 р., и другихъ издѣлій 17375 р., а всего выдѣлано и добыто на сумму до 103875 р. 85 к.

Однимъ изъ важнѣйшихъ промысловъ значительнаго большинства населенія губерніи былъ извозъ; онъ давно составляетъ характерную черту мѣстнаго быта, предоставляя заработокъ въ теченіе цѣлаго года; извозомъ занимались, какъ крестьяне, такъ и многіе изъ горожанъ. Большой сибирскій трактъ давалъ прежде значительный заработокъ притрактовому населенію, особенно въ Канскомъ уѣздѣ, гдѣ пролегаетъ болѣе половины



этого тракта въ губерніи. Но съ конца 1896 г., по установленіи желѣзнодорожнаго сообщенія черезъ Енисейскую губ. извозный промыселъ началъ постепенно и значительно сокращаться въ Ачинскомъ и Красноярскомъ уѣздахъ; а въ 1899 г. преимущественно въ Канскомъ уѣздѣ, черезъ который рельсовый путь прокладывался участками по направленію къ Иркутску.

Промыслы—рыболовство и звѣроловство преобладаютъ почти исключительно въ сѣверной части губерніи; изъ нихъ рыболовство является главнѣйшимъ промысломъ крестьянскаго и инородческаго населенія сѣверной части Енисейскаго уѣзда и Туруханскаго края; въ четырехъ южныхъ уѣздахъ рыболовство служитъ подспорьемъ другимъ занятіямъ и источникомъ собственнаго продовольствія. По имѣющимся свѣдѣніямъ, въ теченіе 1899 года по губерніи добыто рыбы красной, и бѣлой и икры на сумму до 141845 руб.

Звѣроловствомъ занимаются на всемъ пространствѣ губерніи, съ тѣмъ лишь различіемъ, что въ сѣверной части губерніи, собственно въ Енисейскомъ уѣздѣ и Туруханскомъ краѣ, промыселъ этотъ является постояннымъ существеннымъ занятіемъ жителей, какъ инородцевъ, такъ и русскихъ, и вмѣстѣ съ рыболовствомъ служитъ единственнымъ обезпеченіемъ ихъ существованія; въ средней южной полосѣ губерніи, звѣроловствомъ занимаются въ видѣ подспорія другимъ промысламъ; на крайнемъ же югѣ губерніи имъ спеціально промышляютъ въ тайгѣ по о.рогамъ Саянъ многіе инородцы и нѣкоторые изъ русскихъ крестьянъ. Звѣриный промыселъ въ губерніи въ 1899 г. выразился добычею на сумму 171180 р. 85 к.

На золотыхъ промыслахъ, расположенныхъ въ районѣ губерніи, въ отчетномъ году находилось рабочихъ 9060; болѣе предыдущаго года на 256. Добыто золота 188 пуд. 26 ф. 93 з. 34 д.; менѣе предыдущаго года на 2 п. 66 з. 84 д.

Работы производились на промыслахъ:

	Число пріисковъ.
1-й системы сѣверной тайги . . . . .	96
2-й „ южной „ . . . . .	138
3-й Красноярскаго и Канскаго округовъ . . . . .	16
4-й Ачинскаго . . . . .	34
5-й Минусинскаго . . . . .	55
6-й Усинскаго . . . . .	—

Промыто песковъ.

1-й системы . . . . .	59540200 п.
2-й „ . . . . .	108218040
3-й „ . . . . .	7306150
4-й „ . . . . .	17897605
5-й „ . . . . .	36737564
6-й „ . . . . .	3804400

Добыто золота.

1-й	»	.	.	.	.	.	.	.	.	51 п. 19 ф. 15 з. 4 д.
2-й	»	.	.	.	.	.	.	.	.	79 » 34 » 5 » 23 »
3-й	»	.	.	.	.	.	.	.	.	7 » 2 » 82 » 34 »
4-й	»	.	.	.	.	.	.	.	.	12 » 24 » 85 » 83 »
5-й	»	.	.	.	.	.	.	.	.	34 » 24 » 29 » 16 »
6-й	»	.	.	.	.	.	.	.	.	3 » 1 » 67 » 66 »

Итого . . 188 п. 26 ф. 93 з. 34 д.

Сложное содержаніе Съ 100 пудъ. песку.

1-й системы	.	.	.	.	.	.	.	.	.	26 д.
2-й	»	.	.	.	.	.	.	.	.	27 »
3-й	»	.	.	.	.	.	.	.	.	48 »
4-й	»	.	.	.	.	.	.	.	.	— »
5-й	»	.	.	.	.	.	.	.	.	— »
6-й	»	.	.	.	.	.	.	.	.	28 »

На прискахъ находилось:

	рабоч.	служ.	жен. и дѣт.
1-й системы	2821	190	341
2-й	3316	192	880
3-й	376	37	115
4-й	699	63	»
5-й	1579	122	»
6-й	569	7	103

Военная стража на промыслахъ состояла изъ урядниковъ и казаковъ Красноярской конной сотни, которыхъ находилось на промыслахъ:

1-й системы	.	.	.	.	.	.	.	.	.	28 челов.
2-й	»	.	.	.	.	.	.	.	.	35 »
3-й	»	.	.	.	.	.	.	.	.	8 »
4-й	»	.	.	.	.	.	.	.	.	} 68 »
5-й	»	.	.	.	.	.	.	.	.	
6-й	»	.	.	.	.	.	.	.	.	3 »

Итого . . 142 »

Изъ того числа нанятыхъ людей:

	Не явилось.	Бѣжало.	Поймано.
1-й системы	94	67	»
2-й	»	22	»
3-й	»	31	—
4-й	2	»	»

5-й	»	.	.	.	.	.	.	.	4	»	»
6-й	»	.	.	.	.	.	.	.	»	3	—

Въ продолженіе лѣтнихъ работъ:

		Заболѣло.	Выздор.	Умерло.
1-й системы	.	917	874	9
2-й	»	1987	1888	63
3-й	»	19	19	»
4-й	»	1010	} неизвѣстно.	
5-й	»	3082		
6-й	»	456	448	4

Случаевъ скоропостижной и неестественной смерти было:

1-й системы	.	.	.	.	.	.	.	.	12
2-й	»	.	.	.	.	.	.	.	3
3-й	»	.	.	.	.	.	.	.	—
4-й	»	.	.	.	.	.	.	.	} 15
5-й	»	.	.	.	.	.	.	.	
6-й	»	.	.	.	.	.	.	.	—

Для осеннихъ и зимнихъ работъ осталось служащихъ и рабочихъ:

		Число.
1-й системы	.	—
2-й	»	—
3-й	»	—
4-й	»	165
5-й	»	476
6-й	»	46

По отмѣткамъ присковыхъ управленій побѣги рабочихъ и неявка зависятъ частью отъ значительной задолженности присковымъ управленіямъ, лѣности и нравственной испорченности.

Естественныя богатства Енисейской губерніи хотя и обширны, но до сихъ поръ не способствовали развитію заводской дѣятельности, съ одной стороны, влѣдствіе малонаселенности губерніи и малокультурности населенія ея, отсутствія свободныхъ капиталовъ, и большого спроса на заводскія издѣлія; а съ другой стороны, устройству заводовъ въ губерніи препятствовала до сихъ поръ медленность и дороговизна доставки грузовъ по существующимъ путямъ сообщенія, такъ что устройство заводовъ обходилось дороже, чѣмъ въ Европейской Россіи, а между тѣмъ продукты его сбывались слабѣе. Тѣ-же причины препятствуютъ развитію фабричной дѣятельности, которой въ губерніи собственно и нѣтъ. Всѣхъ дѣйствующихъ заводовъ въ Енисейской губерніи значится 635; но эта цифра не даетъ истиннаго понятія о дѣйствительномъ развитіи заводской промышленности такъ какъ

большинство заводовъ ничто иное, какъ небольшія ремесленныя заведенія въ родѣ кожевенныхъ, маслѣбныхъ (растительныхъ маслъ) заводовъ, отчасти кирпичныхъ, имѣющихъ вообще характеръ кустарныхъ производствъ для мѣстныхъ потребностей съ незначительными денежными оборотами.

Винокурение, начавшееся со времени учрежденія въ губерніи акцизнаго управленія быстро развилось, благодаря золотопромышленности и въ настоящее время составляетъ важнѣйшую статью всей заводской промышленности. На всѣхъ заводахъ въ губерніи находилось 2158 рабочихъ, и выдѣлывалось разныхъ продуктовъ на 2053299 руб. 14<sup>1</sup>/<sub>2</sub> коп., въ томъ числѣ на заводахъ винокуренныхъ, занимавшихъ первое мѣсто по производительности, 1160634 р. 93<sup>1</sup>/<sub>2</sub> к., затѣмъ чугунолитейные—284000 р., кожевенные—138814 р. пиво-медоваренные—94670 р., салотопленныя, свѣчныя и мыловаренныя—76797 руб., стеклѣдѣлательныя—66727 р., солеваренныя 55052 р., канатныя и веревочныя—54945 р. экипажныя и кузнечныя—31570, кирпичныя—28640 р., крупчатныя—13481 р., водочныя—12270 р., воскоблительныя—10900 р., гончарныя—5955 р., маслѣбныя—17502 р., 50 к. и т. д. Фабрикъ въ губерніи нѣтъ.

Издѣлія этихъ заводовъ вообще служатъ для мѣстнаго потребленія, только желѣзныя издѣлія отчасти вывозятъ въ сосѣднія губерніи, Иркутскую и Томскую и сбываются въ Минусинскомъ уѣздѣ и Усинскомъ краѣ жителямъ сѣверной Монголіи—сойотамъ—въ обмѣнъ на разный скотъ.

Въ отчетномъ году винокуренныя заводы потребили хлѣба менѣе предшествовавшаго года на 7869 пуд. и получено вина въ полугарѣ менѣе же на 14888,98 ведра.

Количество перекуранныхъ винокуренными заводами припасовъ и винокуреннаго вина было слѣдующее:

ВЪ ЗАВОДАХЪ ПО УѢЗДАМЪ.	Перекурено въ вино пудовъ муки.	П О Л У Ч Е Н О .		Среднее число пудовъ употреблено въ суточ- ный затворъ.	Среднее число полоче- ня вина въ полугарѣ изъ суточного затвора.	Сколько сутокъ въ пе- риодѣ дѣйствоваль за- водъ.
		Градусовъ без- воднаго спирта.	Въ полугарѣ ве- деръ.			
Красноярскому . . .	94986	3820671,1	95517	246	494,13	286
Енисейскому . . . .	24486	1002468,5	25061,7	318	325,47	77
Канскому . . . . .	36501	1467901,8	36697,6	100	4218,1	116
Ачинскому . . . . .	89660	3714713,2	92867,8	224	238	140 сут. по 2 зах 95 по одному.
Минусинскому . . .	221087	9157498,1	228937,5	1249,32	1288,95	522
<b>Итого . . . . .</b>	<b>466720</b>	<b>19163251,17</b>	<b>479079,26</b>	—	—	—

## д) Лѣсоустройство.

По представленію Министерства Государственныхъ Имуществъ 15 февраля 1894 г. состоялось Высочайше утвержденное положеніе Государственнаго Совѣта объ отдѣленіи лучшихъ и важнѣйшихъ казенныхъ лѣсовъ въ Иркутскомъ Генераль-Губернаторствѣ въ особые заказники, съ изытіемъ ихъ изъ свободнаго пользованія населенія и съ образованіемъ затѣмъ изъ этихъ заказниковъ административно-хозяйственныхъ округовъ или лѣсничествъ, съ возложеніемъ главнаго спеціальнаго завѣдыванія заказными лѣсами по губерніямъ на мѣстныя казенныя палаты. Для исполненія работъ по образованію заказниковъ были командированы въ распоряженіе Иркутскаго Генераль-Губернатора лѣсные чины, въ составѣ четырехъ ревизоровъ лѣсоустройства и при нихъ двѣнадцать лѣсныхъ кондукторовъ. Для объединенія же и общаго направленія этихъ работъ назначенъ Вице-Инспекторъ корпуса лѣсничихъ.

Работы по образованію заказниковъ, начатыя чинами лѣсоустройства въ 1895 г., продолжались и въ 1899 г. Работы заключались въ осмотрѣ лѣсовъ вообще и въ болѣе подробномъ изслѣдованіи цѣнныхъ лѣсныхъ дачъ.

Въ Ачинскомъ уѣздѣ прорублено просѣкъ съ сѣвера на югъ, въ разстояніи 2 версты одна отъ другой, изслѣдованы Ачинская лѣсная дача въ 45000 десят. и Жуковская въ 13066 десят. Обѣ дачи входятъ въ составъ Ачинскаго лѣсничества и уѣзда. Изслѣдованіе имѣло главною цѣлью опредѣленіе возможнаго, по состоянію лѣсонасажденій, ежегоднаго отпуска лѣсныхъ матеріаловъ, а также осмотрѣны лѣса вдоль праваго берега р. Енисей, отъ устья р. Кана внизъ до устья р. Ангары и частью по правую сторону, въ предѣлахъ Казачинской волости, Енисейскаго уѣзда.

Данныя осмотра были сообщены г. Иркутскому Генераль-Губернатору, отъ котораго послѣдовало обязательное постановленіе объ изытіи изъ свободнаго пользованія 10-ти заказниковъ: изъ нихъ 8 расположены въ Енисейскомъ уѣздѣ (общею площадью 176000 десят.), а два въ Канскомъ, площадью въ 56000 десятинъ.

Въ Красноярскомъ и Канскомъ уѣздахъ работы состояли въ выборѣ участковъ для рубки лѣса для нуждъ желѣзной дороги, въ инструментальномъ ихъ отводѣ, а затѣмъ и разбивкѣ лѣсосѣкъ на наиболѣе мелкія единицы или дѣлянки, по 6-ти дачамъ этихъ уѣздовъ, расположеннымъ по линіи желѣзной дороги, на протяженіи 400 версты при общей площади отвода до 1800 десятинъ.

Окончены прорубки кварталныхъ просѣкъ черезъ каждыя 2 версты при общей длинѣ въ 196 версты въ Мало-Кемчугской казенной дачѣ; было приступлено къ устройственнымъ работамъ въ Базайской казенной дачѣ манскаго лѣсничества, площадью въ 100000 десятинъ, расположенной вблизи желѣзной дороги, по теченію р. Базаихи. Работы эти состояли въ отграниченіи дачи отъ смежной съ нею на югъ Манской дачи и въ возобновленіи границъ общихъ казны съ крестьянскими землями Вознесенской волости Красноярскаго уѣзда. Въ общемъ было прорублено до 65 временныхъ граничныхъ линій.

Въ районѣ казенныхъ пустопорожныхъ земель въ Канскомъ уѣздѣ, по нижнему теченію р. Кана, съ правой его стороны, былъ сдѣланъ осмотръ, въ цѣляхъ общаго ознакомленія съ характеромъ лѣсонасажденій данной полосы, на протяженіе около 85 вер. между р. Порожной, близъ устья р. Кана, и р. Бугукаевкою—западной границей Комаровской дачи. Насажденія осматрѣнной полосы состоятъ преимущественно изъ сосны спѣлаго возраста отъ 130 до 200 лѣтъ, хотя мѣстами попадаются участки сосны въ возрастѣ 60—90 лѣтъ, но занимаютъ незначительныя площади. Въ видѣ примѣси въ сосновыхъ участкахъ встрѣчается нерѣдко лиственница, затѣмъ осина и береза, большею частью спѣлаго возраста.

Сосна располагается узкой полосой вдоль р. Кана, шириною отъ  $\frac{1}{2}$  версты до 2-хъ верстъ и только въ южной части полоса эта достигаетъ 5 верстъ. Цѣнныхъ, хорошихъ насажденій сосны въ описываемой полосѣ встрѣчается очень мало; лучшія насажденія расположены по р. Кужему и р. Сокоревкѣ. Смежно съ сосною идутъ осиновыя насажденія съ примѣсью ели и пихты. Общая площадь проектироваемаго по р. Кану въ заказъ участка составляетъ, по примѣрному исчисленію, до 90000 десятинъ. Кромѣ этого осмотра было сдѣлано изслѣдованіе сосновыхъ участковъ, согласно программы, въ районѣ земель крестьянскаго пользованія Рыбинской волости, Канскаго уѣзда и составленъ проектъ по выдѣленію въ заказъ сосноваго участка площадью до 140 десятинъ.

1-го марта 1899 года въ селѣ Подсосенскомъ Ачинскаго уѣзда, образовано лѣсничество, которое состоитъ изъ 4 казенныхъ дачъ, общемою площадью 206600 десятинъ; изъ нихъ 97600 десятинъ, опредѣленныхъ инструментально.

Въ теченіе 1899 г. было отпущено 3200 куб. саж. древесной массы изъ растущаго лѣса и 1620 куб. саж. изъ сухостойнаго и валежнаго разныхъ сортиментовъ стоимостью на 7966 р. Весь приходъ лѣсничества выразился суммою 5929 р. 81 к.; расходъ по содержанію администраціи 4096 р. 21 к., чистый доходъ 1833 р. 60 к. Бесплатно отпущено было въ 1899 г. переселенцамъ для постройки домовъ и хлѣба запасныхъ магазиновъ 10384 бревна и 3103 жерди разныхъ размѣровъ и породъ; для нуждъ же переселенцевъ было заготовлено хозяйственнымъ способомъ 4377 бревенъ на средства фонда вспомогательныхъ предпріятій Сибирской желѣзной дороги.

#### д) Торговля.

Въ городахъ Енисейской губерніи въ отчетномъ году выдано было для торговыхъ предпріятій 1-го разряда: на торговыя заведенія годовыхъ 13, полугодовыхъ 1; на складочныя помѣщенія годовыхъ 6, на развозный торгъ: годовыхъ 221, полугодовыхъ 60, на разносный торгъ: годовыхъ 84, полугодовыхъ 33, ярмарочныхъ 2-го класса для оптовой торговли 2; сословныхъ купеческихъ свидѣтельствъ: I-й гильдіи 2, II—167; безплатныхъ билетовъ: на складочныя помѣщенія 1-го разряда 32, выдаваемыхъ на основаніи п. 45 ст. 6 полож. 33; II разряда: на торговыя заведенія; въ мѣстностяхъ 3 класса годовыхъ

118, полугодovýchъ 14; IV класса годовыхъ 1006, полугодovýchъ 54; на складочныя къ нимъ помѣщенія 3 класса годовыхъ 15, IV класса годовыхъ 129; полугодovýchъ 1, бесплатныхъ билетовъ 1312, III разряда: на торговыя заведенія: въ мѣстностяхъ III класса годовыхъ 389, полугодovýchъ 69, IV класса годовыхъ 1892, полугодovýchъ 146, на складочныя къ нимъ помѣщенія 3-го класса годовыхъ 10; IV класса годовыхъ 70, полугодovýchъ 2, бесплатныхъ билетовъ 723; IV разряда: 3 класса годовыхъ 164, полугодovýchъ 103, IV класса годовыхъ 617, полугодovýchъ 177; свидѣтельства для промышленныхъ предпріятій повсемѣстно: IV разряда годовыхъ 4; V разряда годовыхъ 20, полугодovýchъ 3; VI разряда 1-го класса годовыхъ 7; 3 разряда годовыхъ 15, полугодovýchъ 1, 4 разряда годовыхъ 15; VII разряда 1-го класса годовыхъ 2; 3 класса годовыхъ 13, полугодovýchъ 1, 4 класса годовыхъ 35, полугодovýchъ 7; VIII разряда 3 класса годовыхъ 41, полугодovýchъ 10; 4 класса годовыхъ 125, полугодovýchъ 7; для паровыхъ судовъ на подряды и поставки 7; бесплатные билеты на складочныя помѣщенія къ промышленнымъ предпріятіямъ 86; на личныя промысловыя занятія; IV разряда 3; 4 классовъ годовыхъ 39, полугодovýchъ 4; V разряда для приказчиковъ 1 класса 1-го разряда торговыхъ и I, II и III разрядовъ промышленныхъ предпріятій повсемѣстно: годовыхъ 21, полугодovýchъ 3; II разряда торговыхъ и IV разряда промышленныхъ предпріятій 2, 3 и 4 классовъ: годовыхъ 271, полугодovýchъ 44; III разряда торговыхъ и V и VI разрядовъ промышленныхъ предпріятій 2, 3 и 4 классовъ годовыхъ 604, полугодovýchъ 117; VII и VIII разрядовъ промышленныхъ предпріятій 2, 3 и 4 классовъ: годовыхъ 15, полугодovýchъ 7; VII разряда для приказчиковъ 2 класса 1-го разряда торговыхъ и I, II и III разрядовъ промышленныхъ предпріятій повсемѣстно годовыхъ 73, полугодovýchъ 3; II разряда и IV и V разрядовъ промышленныхъ предпріятій: повсемѣстно: годовыхъ 499 и полугодovýchъ 38. Всего промысловыхъ свидѣтельствъ и билетовъ выдано 9822; болѣе предыдущаго года на 830. Изъ числа выданныхъ торговыхъ свидѣтельствъ и билетовъ приходится на уѣзды: Красноярскій 2425, Енисейскій 1562, Ачинскій 1163, Канскій 1460, Минусинскій 2945 и Туруханскій край 257.

Всѣхъ ярмарокъ въ губ. было 19, но на какую сумму привезено и продано товара не извѣстно.

Ярмарокъ, обороты которыхъ простирались бы на сумму болѣе 300 т. р., не было. Обороты болѣе важныхъ ярмарокъ въ Ачинскомъ округѣ были: Филипповской и Никольской (Шарыповской волости) 132820 р., Никольской (Балахтинской волости) 21000 р. и Рождественской (Подсосенской волости) 26000 р., но на какую сумму каждой ярмарки былъ оборотъ — не извѣстно. Въ Минусинскомъ округѣ на шести ярмаркахъ: Рождественской, Покровской, Знаменской, Георгіевской, Крещенской и Введенской продано товара на 50000 р.

Провозъ составили мануфактурные, колоніальные, галантерейные товары и виноградныя вина; а вывозъ: хлѣбъ, желѣзо, кожи, овчина, конскій волосъ и щетина.

## е) Движеніе населенія.

(Приложеніемъ къ этой статьѣ служитъ вѣдомость № 3).

По даннымъ первой всеобщей переписи населенія 28 января 1897 г. въ Енисейской губерніи числилось мужского пола 291555, женскаго 268347, всего 559902.

Населеніе губерніи располагалось по городамъ и уѣздамъ слѣдующимъ образомъ:

## а) Въ городахъ:

	мужск.	женск.	обоего пола
Красноярскѣ . . . . .	14573	12027	26600
Енисейскѣ . . . . .	5952	5587	11539
Канскѣ . . . . .	4482	3022	7504
Ачинскѣ . . . . .	3453	3261	6714
Минусинскѣ . . . . .	5087	5168	10255
Туруханскѣ . . . . .	106	94	200
<b>Итого . . . . .</b>	<b>33653</b>	<b>29159</b>	<b>62812</b>

## б) Въ уѣздахъ:

	мужск.	женск.	обоего пола
Красноярскомъ . . . . .	34836	32877	67713
Енисейскомъ . . . . .	28293	25382	53675
Канскомъ . . . . .	46650	39202	86152
Ачинскомъ . . . . .	53424	50668	104092
Минусинскомъ . . . . .	87471	84823	172394
Туруханскомъ краѣ . . . . .	5799	5118	10917
Усинскомъ погранич. округѣ . . . . .	1129	1018	2137
<b>Итого . . . . .</b>	<b>257902</b>	<b>239189</b>	<b>497090</b>

По свѣдѣніямъ о населеніи губерніи, полученнымъ, по примѣру прежнихъ лѣтъ, отъ полицейскихъ управленій, къ 1-му января 1900 г. состояло:

## а) Въ городахъ:

	мужск.	женск.	обоего пола
Красноярскѣ . . . . .	17107	13767	30874
Енисейскѣ . . . . .	4829	4778	9607
Канскѣ . . . . .	3778	3110	6888
Ачинскѣ . . . . .	3675	3391	7066
Минусинскѣ . . . . .	3197	2781	5978
Туруханскѣ . . . . .	98	72	170
<b>Итого . . . . .</b>	<b>32684</b>	<b>27899</b>	<b>60583</b>

## б) Въ уѣздахъ:

Красноярскомъ . . . . .	43440	34585	78025
Енисейскомъ . . . . .	36934	25260	62194



Банскомъ . . . . .	56276	46242	102518
Ачинскомъ . . . . .	57700	52066	109766
Минусинскомъ . . . . .	93571	88037	181608
Туруханскомъ краѣ . . . . .	5856	5108	10964
Усинскомъ погран. округѣ. . . . .	1148	1045	2193
Итого . . . . .	294925	252343	547268 *)

## в) По сословіямъ:

	Въ городахъ:		Въ уѣздахъ:	
	муж.	жен.	муж.	жен.
I. Дворянъ.				
Потомственныхъ . . . . .	334	284	249	225
Личныхъ . . . . .	824	1076	130	139
II. Духовенства православнаго:				
Монашествующаго . . . . .	54	58	39	77
Бѣлаго . . . . .	92	—	227	—
Другихъ исповѣданій . . . . .	5	—	1	—
Церковно-служителей и семействъ духовенства . . . . .	103	115	460	824
Воспитанниковъ духовнаго училища . . . . .	299	73	—	—
III. Городскихъ сословій: почетныхъ гражданъ:				
Потомственныхъ . . . . .	96	104	43	34
Личныхъ . . . . .	108	197	71	80
Купцовъ . . . . .	105	487	116	111
Мѣщанъ . . . . .	17126	17597	3134	2518
IV. Сельскихъ сословій:				
Крестьянъ . . . . .	5444	4706	203393	201649
V. Военныхъ:				
Регулярныхъ войскъ . . . . .	1918	—	39	—
Иррегулярныхъ . . . . .	203	—	223	—
Находящихся въ продолжительномъ отпуску . . . . .	1	—	109	—
Состоящихъ въ запасѣ арміи . . . . .	1469	—	8884	—
Отставныхъ нижнихъ чиновъ, солдатскихъ женъ, сыновей и дочерей . . . . .	483	769	4245	7957
Нижнихъ чиновъ на казенномъ содержаніи . . . . .	23	—	29	—
VI Разночинцевъ . . . . .	1333	1110	2155	2010
VII. Иностранныхъ подданныхъ . . . . .	80	19	2	—
VIII. Иностранцевъ . . . . .	116	75	24571	22976
IX. Ссылныхъ всѣхъ категорій . . . . .	1747	1052	43065	9250

\*) Въ этомъ числѣ заключаются и находившіеся въ 1899 году на промыслахъ.

Пришедшихъ съ ссыльными по волѣ . . . . . 421 177 3240 4492

Итого . 32684 27899 294925 252343

Всего въ губерніи . 327609 280242 607851 —

На 100 душъ мужчинъ приходится женщинъ въ городахъ 80, въ округахъ 84.

г) По вѣроисповѣданіямъ:

	Въ городахъ.		Въ уѣздахъ:	
	муж.	жен.	муж.	жен.
Православнаго . . . . .	29554	25738	275957	238739
Раскольниковъ . . . . .	109	36	6123	5894
Единовѣрческаго . . . . .	58	16	7	3
Армяно-григоріанскаго . . . . .	20	11	90	7
Римско-католическаго . . . . .	1047	561	3723	2077
Лютеранскаго . . . . .	152	139	3084	1784
Протестантскаго . . . . .	71	37	9	3
Еврейскаго . . . . .	834	796	2070	1387
Магометанскаго . . . . .	839	565	2873	1379
Шаманствующихъ . . . . .	—	—	1059	1070
Итого . . . . .	32684	27899	294925	252343
Всего	327609	280242	607851	

Число жителей по сословіямъ и вѣроисповѣданіямъ показано по даннымъ полицейскихъ управленій и разнится съ цифрою населенія, учтеннаго къ 28 января 1897 г. по первой всеобщей переписи—559902 чел. постоянного населенія на <sup>4</sup>/<sub>25</sub>—47949 чел. обоого пола болѣе.

Число раскольниковъ составляетъ <sup>4</sup>/<sub>25</sub> православныхъ. Иновѣрцы составляютъ <sup>1</sup>/<sub>24</sub> часть всего населенія губерніи.

Въ теченіе отчетнаго года было:

1. Родившихся:

	муж.	жен.	об. пола.			
а) въ городахъ . . . . .	1489	1493	2982			
б) — уѣздахъ . . . . .	14575	13968	28543			
	Въ городахъ:		Въ округахъ:		Въ губерніи:	
	муж.	жен.	муж.	жен.	муж.	жен.
а) законнорожденныхъ . . . . .	1309	1285	13166	12587	14475	13872
б) незаконнорожденныхъ . . . . .	180	208	1409	1381	1589	1589
Итого . . . . .	1489	1493	14575	13968	16064	15461

2 Умершихъ:

	муж.	жен.	об. пола.
а) въ городахъ . . . . .	1394	1048	2442

б) — уѣздахъ . . . . .	9587	8535	18122
Итого . . . . .	10981	9583	20564

## 3. Браковъ:

а) въ городахъ . . . . .			449
б) — округахъ . . . . .			3848
Итого въ губерніи . . . . .			4297

## II.

## Подати и повинности.

(Приложеніемъ къ этой статьѣ служить вѣдомость № 4).

а) **Окладныя взысканія:**

По подушной и оброчной податямъ, по сборамъ на межеваніе, на пособіе въ пожарныхъ случаяхъ и по экономическому капиталу движеніе было слѣдующее: къ 1-му января 1899 года оставалось въ недоимкѣ всего 93875 р. 88<sup>3</sup>/<sub>4</sub> к., въ отчетномъ году причислено недоимокъ 9851 р. 61<sup>3</sup>/<sub>4</sub> к., исключено недоимокъ 13037 р. 18<sup>1</sup>/<sub>4</sub> к., за причисленіями и исключеніями причиталось къ поступленію въ отчетномъ году недоимокъ 90690 р. 32<sup>1</sup>/<sub>4</sub> к. и оклада 11238 р. 17 к. Въ счетъ платежей въ отчетномъ году поступило по казначействамъ своей губерніи оклада и недоимокъ 26792 р. 1 к., зачтено за поступленіемъ въ прежніе годы по своей и по другимъ губерніямъ 1226 р. 61<sup>3</sup>/<sub>4</sub> к. и исключено за поступленіемъ по казначействамъ другихъ губерній въ отчетномъ году 36 р. 40 к., осталось въ недоимкѣ къ 1-му января 1900 года 73873 р. 46<sup>1</sup>/<sub>2</sub> к. Кромѣ того оставалось въ недоимкѣ къ тому же 1-му января налога съ недвижимыхъ имуществъ и пени съ валога 1550 р. 33 к., на отчетный годъ причислено 648 р. 42 к., исключено 538 р. 21 к., за причисленіями и исключеніями причиталось къ поступленію недоимокъ 1660 р. 54 к. и оклада 18000 р., въ счетъ платежей отчетнаго года поступило по казначействамъ своей губерніи въ отчетномъ году 17133 р. 20 к., зачтено за поступленіемъ въ прежніе годы по своей и по другимъ губерніямъ 43 р. 40 к., осталось въ недоимкахъ къ 1-му января 1900 г. 2483 р. 94 к., а также по Государственной оброчной подати за причисленіями и исключеніями причиталось въ отчетномъ году къ поступленію оклада 350449 р. 57 к., за то же время въ счетъ платежей поступило по казначействамъ своей губерніи оклада 297400 руб. 78 к. и осталось въ недоимкахъ къ 1 января 1900 года 53048 р. 79 к., оброчной платы оставалось къ 1 января 1899 г. недоимокъ 251 руб. 76<sup>1</sup>/<sub>4</sub> коп., на отчетный годъ причислено недоимокъ 34281 р. 91<sup>3</sup>/<sub>4</sub> к., исключено недоимокъ 199 р. 50<sup>1</sup>/<sub>4</sub> к., за причисленіями и исключеніями причиталось къ поступленію въ отчетномъ году недоимокъ 34334 р. 17<sup>3</sup>/<sub>4</sub> к. и оклада 19900 р. 41<sup>1</sup>/<sub>2</sub> к., въ счетъ платежей отчетнаго года поступило по казначействамъ своей губерніи оклада и недоимокъ 10950 р. 73 к., осталось въ недоимкахъ къ 1-му января 1900 года 43283 р. 86<sup>1</sup>/<sub>4</sub> к. и Государственной поземельной подати съ крестьянъ изъ казаковъ за причисленіями и исключеніями причиталось въ отчетномъ году къ поступленію оклада 1212 р. 70 к., въ

счетъ платежей отчетнаго года поступило по казначействамъ своей губерніи въ отчетномъ году 595 р. 91 к. и осталось въ недоимкахъ къ 1 января 1900 г. 616 р. 79 к.

### б) Земскіе сборы.

Губернскихъ земскихъ сборовъ къ 1-му января 1899 г. оставалось въ недоимкѣ 62904 р. 26 к., на отчетный годъ причислено 2195 р. 85<sup>3</sup>/<sub>4</sub> к., исключено 5895 руб. 27<sup>1</sup>/<sub>4</sub> к., за причисленіями и исключеніями причиталось въ отчетномъ году къ поступленію недоимокъ 59204 р. 85 к. и оклада 174850 р. 6<sup>3</sup>/<sub>4</sub> к., въ счетъ платежей отчетнаго года поступило по казначействамъ своей губерніи въ отчетномъ году оклада и недоимокъ 151997 р. 26 к., и зачтено за поступленіемъ въ прежніе годы по своей и по другимъ губерніямъ 431 руб. 65<sup>1</sup>/<sub>4</sub> к., осталось въ недоимкахъ къ 1-му января 1900 года 78626 рублей.

Частныхъ земскихъ повинностей къ 1-му января 1899 г. оставалось въ недоимкѣ 5473 р. 29<sup>1</sup>/<sub>4</sub> к., въ отчетномъ году причислено недоимокъ 99 р. 33<sup>1</sup>/<sub>2</sub> к., исключено недоимокъ 335 р. 89 к., за причисленіями и исключеніями причиталось въ отчетномъ году къ поступленію недоимокъ 5236 р. 73<sup>3</sup>/<sub>4</sub> к., въ счетъ платежей отчетнаго года поступило по казначействамъ своей губерніи недоимокъ 401 р. 88<sup>1</sup>/<sub>2</sub> к., осталось въ недоимкахъ къ 1-му января 1900 г. 4834 р. 85<sup>1</sup>/<sub>4</sub> к.

Вообще же по вышечисленнымъ податямъ и земскимъ сборамъ (подробно показаннымъ въ вѣдомости № 4) съ недоимками прежнихъ лѣтъ, по счетамъ Енисейской казенной палаты, причиталось въ 1899 г. къ поступленію за причисленіями и исключеніями 766777 р. 55 к. въ отчетномъ году поступило 510009 руб. 85 к. и осталось непополненнымъ къ 1 января 1900 года 256767 р. 70 к.

Изъ общей суммы недоимокъ самая значительная недоимка числится по Государственной оброчной подати за лицами, состоящими въ категоріи круговыхъ плательщиковъ и за ссыльными разныхъ категорій.

### в) О казенныхъ доходахъ и расходахъ по казначействамъ Енисейской губерніи за 1899 годъ.

Всѣхъ казенныхъ доходовъ въ 1899 году поступило 3210324 р. 58 к. Сумма эга составила изъ слѣдующихъ доходовъ: 1) подушныхъ, оброчныхъ и проч. окладныхъ сборовъ 370014 р. 64 к.; 2) питейно-акцизныхъ и за казенное вино 2041194 руб. 67 к. 3) отъ оброчныхъ статей 100587 р. 37 к.; 4) неокладныхъ сборовъ 698527 р. 90 к., въ каковой суммѣ заключаются случайные доходы 21709 р. 86 к.

Казенныхъ расходовъ произведено въ 1899 г. 2616854 р. 72 к. по нижеслѣдующимъ вѣдомостямъ: по смѣтамъ государственнаго кредита 5815 р. 16 к., по вѣдомству Святѣйшаго Синода 139155 р. 51 к., по Министерству Императорскаго Двора 502 р., по Военному Министерству 272242 р. 88 к., по Министерству Финансовъ 322457 р. 86 к., по Министерству Земледѣлія и Государственныхъ Имуществъ 257406 р. 17 к., по Ми-

вистерству Внутреннихъ дѣлъ 500128 р. 46 к., по Министерству Народнаго Просвѣщенія 102858 р. 24 к., по Министерству Юстиціи 366621 р. 58 к., по Министерству Путей Сообщенія (чрезвыч. расходы) 141518 р. 34 к., фондъ вспомогательныхъ предпріятій Сибирской желѣзной дороги 508148 р. 52 к. Доходы превысили расходы на 593469 р. 86 к.

По свѣдѣнію этому не показаны суммы, составляющія вассовыя обороты по доходу 2794473 р. 57 к. и по расходу 3379869 р. 82 к.

### г) Отправленіе денежныхъ повинностей.

#### Постоянныя повинности.

Въ Енисейской губерніи было отбыто въ 1899 г. обывателями денежныхъ повинностей.

#### § I Дорожная повинность.

На устройство и содержаніе дорогъ, мостовъ, плотинъ (дамбъ), гатей и перевозокъ 21668 руб. 37 коп.

#### § II. Содержаніе мѣстнаго гражданскаго управленія.

Содержаніе статистическихъ комитетовъ 1911 р. 13 к., квартирныя деньги или наемъ квартиръ судебнымъ слѣдователямъ 1544 р. 42 к., квартирныя деньги или наемъ квартиръ мировымъ судьямъ 11597 р. 74 к., квартирныя деньги исправникамъ и ихъ помощникамъ 3737 р. 41 к., наемъ домовъ для земскихъ засѣдателей 3466 р. 24 к., подводная повинность и расходы ее замѣняющіе 14362 р. 11 к., итого 36569 р. 5 к.

#### § III. Содержаніе крестьянскихъ учреждений.

Содержаніе чиновниковъ по крестьянскимъ дѣламъ 10840 р. 56 к., канцелярскіе расходы присутствій по крестьянскимъ дѣламъ 778 р. 31 к., итого 11618 р. 36 к.

#### § IV. Содержаніе врачебной и ветеринарной частей.

Содержаніе сельско-врачебной части 114167 р. 57 к., содержаніе ветеринарнаго персонала 4959 р. 96 к., выдача вознагражденія за убиваемый скотъ и истребленные предметы и другіе расходы по ветеринарной части 870 р. 67 к., итого 119998 р. 20 к.

#### § V. Военская повинность.

Содержаніе окружныхъ по военной повинности присутствій 4806 р. 15 к.

#### § VI. Начальное народное образованіе.

Пособіе церковно-приходскимъ школамъ 14000 р.

#### § VIII. Этапная повинность 5469 р. 52 к.

#### § IX. Запасная сумма 8017 р. 2 к.

Итого постоянной повинности въ годъ 221146 р. 67 к.

#### Частныя волостныя повинности.

Расхода въ отчетномъ году по этой повинности не было.

---

## д) Городскіе доходы и расходы.

НАЗВАНІЕ ГОРОДОВЪ	Въ 1899 году въ приходѣ.		Въ 1899 году въ расходѣ.		Остатокъ + или пер- едержка — противъ годового дохода.	
	Рубли.	Коп.	Рубли.	Коп.	Рубли.	Коп.
Въ гор. Красноярскѣ . . . .	116475	34	131908	99	—15433	65
„ „ Енисейскѣ . . . .	39592	3 <sup>3</sup> / <sub>4</sub>	39587	8 <sup>1</sup> / <sub>2</sub>	+ 4	95 <sup>1</sup> / <sub>4</sub>
„ „ Канскѣ . . . .	21009	7	24692	98	— 3683	93
„ „ Ачинскѣ . . . .	25260	30 <sup>1</sup> / <sub>2</sub>	25895	5	— 634	74 <sup>1</sup> / <sub>2</sub>
„ „ Минусинскѣ . . . .	39741	73	39508	7	+ 233	66
Итого . . . .	242078	46 <sup>1</sup> / <sub>4</sub>	261592	17 <sup>1</sup> / <sub>2</sub>	—19752	32 <sup>1</sup> / <sub>2</sub>

Въ вѣдѣніи городскихъ управленій состояли слѣдующіе капиталы: 1) Красноярскаго: а) потомственной почетной гражданки Т. И. Щеголевой и сына ея И. С. Щеголева на содержаніе стипендіатовъ ремесленнаго училища 97100 р., б) стипендіи генераль-маіора Замятина 6808 р. 96 к., в) продовольственнаго капитала для бѣдныхъ 4623 р. 14 к., г) общаго благотворительнаго капитала 7720 р. 11 к., д) Т. И. и И. С. Щеголевыхъ на содержаніе Красноярской богадѣльни на 59 кроватей 124622 р. 86 к., е) Т. И. Щеголевой на содержаніе сиропитательнаго дома 100130 р. 15 к., ж) ея же на вспоможеніе пострадавшимъ отъ пожара 20504 р. 50 к., з) Щеголевыхъ и Переплетчикова на устройство бесплатной столовой 8300 р., и) Императора Александра II—1340 р. 72 к., і) пожертвованный Н. К. Переплетчиковымъ на содержаніе въ Красноярскѣ мѣщанской женской школы 1200 р., к) капиталъ, пожертвованный В. Ѳ. Хилковымъ 2059 р. 13 к. и Т. К. Матонинымъ 922 р. 32 к., л) городской публичной библиотеки, пожертвованный Н. К. Переплетчиковымъ и В. А. Даниловымъ 315 р. 44 к., м) на содержаніе народныхъ училищъ въ г. Красноярскѣ 8312 р. 19 к., н) городской лѣчебницы 16100 р., о) городского сада 508 р. 86 к., п) городского музея 1785 р. 11 к., р) театра 8389 руб. 33 к. и запаснаго городского 31567 р. 33 к. Изъ числа поименованныхъ капиталовъ: городской—употребляется на городскіе расходы, а на 0/о съ прочихъ капиталовъ содержится ремесленное училище, богадѣльня, стипендіатъ въ Красноярской мужской гимназій; проценты съ благотворительныхъ капиталовъ раздаются бѣднымъ единовременно предъ Св. Пасхою и Рождествомъ Христовымъ и постоянное пособіе производится лицамъ бѣднѣйшимъ по усмотрѣнію членовъ Комитета Синельниковскаго благотворительнаго общества. Продовольственный капиталъ имѣетъ значеніе запаснаго капитала, на который въ неурожайные годы закупается хлѣбъ для продажи бѣднымъ жителямъ по умѣреннымъ цѣнамъ и на предметъ урегулированія цѣнъ на хлѣбъ отъ произвольнаго повышенія таковыхъ окрестными жителями. 2) Ачинскаго городского капитала 8598 р. 34 к., продовольственнаго капитала 2773 р. 77<sup>3</sup>/<sub>4</sub> к., капитала богадѣльни 2238 р. 99<sup>1</sup>/<sub>2</sub> к., капитала дѣтскаго пріюта 563 р. 10 к., капитала на постройку зданія для городского 3-хъ класснаго и приходскаго училищъ 1592 р. 32 к. городского капитала, предназначеннаго на постройку

здавія приходскаго училища 2254 р. 30 к., спеціального неприкосновеннаго капитала приходскаго училища 113 р. 17 к., партикулярнаго 55 р. 25 к., капитала лѣчебницы для бѣдныхъ больныхъ города 307 р. 32 к., капитала на начальное образованіе 87 р. 77 к. и капитала на устройство бесплатной народной читальни 222 р. 39 к., 3) Минусинскаго 17362 р. 65 к., каковой капиталъ хранится въ городскомъ общественномъ банкѣ и въ Красноярскомъ Отдѣленіи Государственнаго Банка для приращенія процентами. 4) Енисейскаго — 594 р. 49<sup>1</sup>/<sub>4</sub> к.

Обороты городскихъ общественныхъ банковъ въ отчетномъ году были слѣдующіе: Енисейскаго до 326479 р. 39 к., Канскаго 243785 р. 40 к. и Минусинскаго 422898 руб. 96<sup>1</sup>/<sub>2</sub> к. Чистой прибыли получено въ 1-мъ банкѣ 5431 р. 31 к., во 2-мъ 2599 руб. 55 к. и 3-мъ 11113 р. 14 к.

**е) Акцизные сборы:**

Акцизнаго сбора въ теченіе отчетнаго года поступило: подушныхъ, оброчныхъ и прокладныхъ сборовъ 370014 р. 64 к., питейно-акцизныхъ и за казенное вино 2041194 р. 67 к., отъ оброчныхъ статей 100587 р. 37 к. и неокладныхъ сборовъ 698527 р. 90 к. всего 210324 р. 58 к., болѣе предыдущаго года на 791132 р. 83 к.

Въ губерніи находилось винокуренныхъ заводовъ 9, водочныхъ 1, пивомедоваренныхъ 6, оптовыхъ винныхъ и пивныхъ складовъ 78, трактирныхъ заведеній 23, ренсковыхъ погребовъ 94, портерныхъ и пивныхъ лавокъ 74, буфетовъ 29 и питейныхъ домовъ 569.

**ж) Отправленіе натуральныхъ повинностей.**

	Число людей занятыхъ повинностью.	Число подводъ.	Время занятій.
1) Исправленіе дорогъ, мостовъ, гатей, поставка верстовыхъ столбовъ и приготовленіе для того лѣса . . . . .	5046	6180	отъ 20 до 28 дней.
2) Отправленіе международной обывательской гоньбы . . . . .	8821	27289	Въ теч. года
3) Содержаніе перевозовъ черезъ рѣки по трактамъ и проселочнымъ дорогамъ . . . . .	28	—	Въ теч. лѣта
4) Караулъ для содержащихся при волостныхъ и сельскихъ правленіяхъ арестантовъ, караулъ при церквахъ, экономическихъ магазинахъ, наемъ сторожей и десятниковъ при волостныхъ и сельскихъ правленіяхъ и проч. . . . .	3096	—	Въ теч. года
5) Приготовленіе лѣса для общественныхъ строеній, тюремъ, хлѣбныхъ магазиновъ, церквей, богадѣленъ, ледниковъ и проч. . . . .	210	270	Врем.
6) Поимка бѣглыхъ, препровожденіе ихъ. . . . .	146	—	Врем.
7) Прекращеніе лѣсныхъ пожаровъ . . . . .	206	—	Врем.

### з) Военная повинность.

Военная повинность отбывалась населением на основании Высочайше утвержденного Положения 1 января 1874 года.

По разверсткѣ назначено къ приему на службу . . . . . 1043

Для пополнения назначеннаго числа новобранцевъ состояло:

а) по призывнымъ спискамъ (ст. 122 уст.) . . . . .	3902
б) „, дополнительнымъ спискамъ А (ст. 180, 389 и 390) . . . . .	—
в) „, „, „, Б (ст. 151) . . . . .	262
Итого . . . . .	4164

Въ числѣ внесенныхъ въ призывные списки заключалось:

а) имѣвшихъ право на льготу по семейному положению:

I-го разряда . . . . .	1042
II-го „ . . . . .	725
III-го „ . . . . .	208
Итого . . . . .	1975

б) по вѣроисповѣданію:

1) христіанъ . . . . .	3838
2) евреевъ . . . . .	43
3) магометанъ . . . . .	21



в) по сословіямъ:

1) Лицъ, внесенныхъ въ ревизскія сказки, а равно приписанныхъ къ обществамъ послѣ ревизіи (ст. 112 уст.) . . . . . 3853

2) Лицъ, изъятыхъ отъ внесенія въ десятую народную перепись, а также вышедшихъ послѣ ревизіи изъ податнаго состоянія (ст. 113 уст.) . . . . . 49

Въ числѣ лицъ, внесенныхъ въ дополнительный списокъ Б, заключалось получившихъ отсрочку:

1) По имущественному положению (ст. 60) . . . . .	1
2) На окончаніе образованія (ст. 61—63) . . . . .	6
3) По невозможности, для поправленія здоровья (ст. 47)	
въ 1-й разъ . . . . .	145
во 2-й „ . . . . .	56
За окончаніемъ отсрочки, данной на основаніи 1-го прим. къ ст. 62 уст. . . . .	54
Итого . . . . .	262

Изъ лицъ, внесенныхъ въ призывные списки:

а) Получили отсрочку:

1) По имущественному положению (ст. 60) . . . . .	—
2) На окончаніе образованія (ст. 61, 63) . . . . .	10
Итого . . . . .	10



б) Освобождено отъ жеребья (ст. 62), какъ заявившихъ желаніе исполнить воинскую повинность въ качествѣ вольноопредѣляющихся . . . . .	5	
При осмотрѣ и пріемѣ для пополненія назначеннаго числа новобранцевъ:		
1) Признано совсѣмъ неспособными къ военной службѣ (ст. 182 п. 1)		
а) Изъ внесенныхъ въ призывные списки:		
1) христіанъ . . . . .	259	
2) евреевъ . . . . .	1	
3) магометанъ . . . . .	—	
б) Изъ числившихся по списку Б . . . . .	49	
II. Признано годными къ зачисленію въ ратники ополченія 2-го разряда (ст. 176)		
а) Изъ внесенныхъ въ призывные списки:		
1) христіанъ . . . . .	135	
2) магометанъ . . . . .	1	
б) Изъ числившихся по списку Б . . . . .	44	
III. Назначено отсрочекъ по невозмужалости для излѣченія болѣзней (ст. 47)		
а) Изъ внесенныхъ въ призывные списки:		
1) христіанъ . . . . .	128	
2) магометанъ . . . . .	1	
4) На основаніи 1-го примѣч. къ ст. 60-й уст. о воин. повин. . . . .	9	
б) Изъ числа числившихся по списку Б . . . . .	50	
IV. Отсрочено вслѣдствіе находенія подъ слѣдствіемъ и судомъ (ст. 169)		5
V. Отправлено на испытаніе (ст. 170) . . . . .		137
Назначено къ переосвидѣтельствуванію (ст. 172 уст.)		
а) изъ внесенныхъ въ призывные списки . . . . .		3
б) изъ числа числившихся по списку Б . . . . .		2
VI. Не явилось къ исполненію призыва:		
1) христіанъ . . . . .	97	
2) евреевъ . . . . .	3	
3) магометанъ . . . . .	2	
Принято въ войска:		
а) Изъ внесенныхъ въ призывные списки . . . . .		966
б) Изъ внесенныхъ въ дополнительный списокъ Б, поступленіе коихъ въ войска было отсрочено:		
По истеченіи 1 отсрочки . . . . .	35	
„ „ 2 „ . . . . .	7	
„ „ отсрочки, 60, 61, 63, 84 на основ. 1 прим. къ 60 ст. уст. . . . .	34	
Всего принято . . . . .		1042
Осталось въ недоборѣ: магометанъ . . . . .		1
Въ числѣ принятыхъ заключается:		

а) имѣвшихъ право на льготу:	
1) III разряда . . . . .	7
2) II „ . . . . .	3
б) женатыхъ . . . . .	325
Изъ нихъ одиночекъ, семейство которыхъ состоитъ только изъ жены и дѣ-	
тей (цир. Мин. Вн. Дѣль 30 мая 1874 г. № 32) . . . . .	3
в) имѣющихъ право на сокращенные сроки службы:	
1) по 1 пун. 84 ст. уст. . . . .	—
2) „ 2 „ „ „ „ . . . . .	9
3) „ 3 „ „ „ „ . . . . .	49
г) умѣющихъ читать и писать или только читать . . . . .	275
Итого . . . . .	333
д) зачисленныхъ по приѣмѣ въ запасъ на основаніи 80 ст. уст. . . . .	4
е) способныхъ къ службѣ:	
строевой . . . . .	1018
нестроевой . . . . .	20
ж) мѣрою роста:	
1) въ 2 арш. 2 <sup>1</sup> / <sub>2</sub> вершка . . . . .	5
2) до 2 арш. 3 верш. включительно . . . . .	30
3) „ 2 „ 4 „ „ . . . . .	121
4) „ 2 „ 5 „ „ . . . . .	233
5) „ 2 „ 6 „ „ . . . . .	296
6) „ 2 „ 7 „ „ . . . . .	240
7) „ 2 „ 8 „ „ . . . . .	90
8) „ 2 „ 9 „ „ . . . . .	21
9) „ 2 „ 10 „ „ . . . . .	6
з) по сословіямъ:	
1) лицъ, внесенныхъ въ ревизскія сказки, а равно приписанныхъ къ об-	
ществамъ послѣ ревизіи . . . . .	1032
2) лицъ, изъятыхъ отъ внесенія въ X народную перепись, а также вы-	
шедшихъ послѣ ревизіи изъ податного состоянія . . . . .	10
і) по происхожденію:	
1) русскихъ (великороссовъ, малороссіянъ и бѣлороссовъ) . . . . .	1026
2) поляковъ . . . . .	2
3) литовцевъ, жмудяковъ и латышей . . . . .	1
4) эстовъ и прочихъ финскихъ племенъ . . . . .	2
5) нѣмцевъ . . . . .	1
6) евреевъ . . . . .	6

7) татарь . . . . .	3
8) цыгань . . . . .	1
и) по вѣроисповѣданію:	
1) православныхъ . . . . .	992
2) раскольниковъ . . . . .	31
3) прочихъ христіанъ . . . . .	10
4) евреевъ . . . . .	5
5) караимовъ. . . . .	2
6) магометанъ . . . . .	2

Изъ числа принятыхъ новобранцевъ:

а) отправлено съ мѣстъ призыва въ лѣчебныя заведенія (ст. 23 наставл. присутствіямъ) . . . . .	9
б) отправлено съ мѣста призыва по назначенію въ войска . . . . .	6
в) распущено по домамъ, на основ. 177 ст. уст. . . . .	1023
<hr/>	
Итого . . . . .	1038

За пополненіемъ контингента, при освидѣтельствovanіи (ст. 176 уст.) прочихъ призывающихся лицъ:

I. Зачислено въ ратники ополченія 1-го разряда:

1) христіанъ . . . . .	890
2) евреевъ . . . . .	13
3) магометанъ . . . . .	2

II. Зачислено въ ратники ополченія 2-го разряда:

1) христіанъ . . . . .	1089
2) евреевъ . . . . .	14
3) магометанъ . . . . .	7

III. Признано совсѣмъ неспособными:

1) христіанъ . . . . .	93
2) евреевъ . . . . .	3

Не явилось къ освидѣтельствovanію:

1) христіанъ . . . . .	66
2) евреевъ . . . . .	2
3) магометанъ . . . . .	3
<hr/>	
Итого . . . . .	2181

II. О дѣйствіяхъ присутствій по воинской повинности въ теченіе отчетнаго года:

Принято на службу на основаніи 173 ст. уст.

а) подлежащихъ переосвидѣтельствovanію . . . . .	3
б) находившихся въ лѣчебныхъ заведеніяхъ на испытаніи . . . . .	47
в) неявившихся по призыву . . . . .	21

Изъ неявившихся зачислено въ ополченіе 2 разряда и освобождено отъ службы .	3
<u>Итого . . . . .</u>	<u>74</u>
Приято на службу, на основаніи 180 и 181 ст. уст.:	
а) по дополнительному жеребью . . . . .	20
б) безъ жеребья . . . . .	1
Возвращено съ дѣйствительной службы, по семейному положенію на основаніи 56 ст. уст. . . . .	8
Привлечено къ отвѣтственности за нарушеніе законовъ о воинской повинности:	
а) по 384 ст. уст. . . . .	1
б) „ 386 „ „ . . . . .	87
<u>Итого . . . . .</u>	<u>88</u>
Опредѣленъ возрастъ по наружному виду, по 159 ст. уст. . . . .	411
Изъ нихъ включено въ призывные списки . . . . .	285
Причислено на основаніи 138, 139 и 140 ст. уст., въ призывные участки . . . . .	25
Отчислено изъ призывныхъ участковъ, на основаніи 138, 139 и 140 ст. уст. . . . .	10
Выдано свидѣтельствъ о припискѣ къ призывнымъ участкамъ:	
а) лицамъ, означеннымъ въ 113 ст. уст. . . . .	52
б) прочимъ лицамъ, обязаннымъ по ст. 115 уст. получить эти свидѣтельства . . . . .	1
<u>Итого . . . . .</u>	<u>53</u>
Выдано свидѣтельствъ о явкѣ къ исполненію воинской повинности, на основаніи 182 ст. уст.:	
а) объ освобожденіи отъ службы навсегда . . . . .	458
б) о зачисленіи въ ратники ополченія 1 го разряда . . . . .	1035
в) „ „ „ „ „ 2-го „ . . . . .	1341
г) временныхъ . . . . .	293
<u>Итого . . . . .</u>	<u>3027</u>
Поступило жалобъ въ уѣздныя и городскія воинскія присутствія (ст. 221. уст.) на неправильности въ призывныхъ спискахъ . . . . .	
	59
Изъ нихъ признано уважительными . . . . .	25
Поступило жалобъ въ губернское по воинской повинности присутствіе (ст. 228 уст.):	
а) по опредѣленію неспособности къ труду . . . . .	3
б) по назначенію льготъ . . . . .	15
в) по опредѣленію годности къ службѣ . . . . .	9
<u>Итого . . . . .</u>	<u>27</u>
Изъ нихъ признано уважительными:	
а) по назначенію льготъ . . . . .	2
б) по опредѣленію годности къ службѣ . . . . .	4
<u>Итого . . . . .</u>	<u>6</u>
Израсходовано по призыву, приему на службу и на содержаніе губернскаго и пяти	

уѣздныхъ присутствій; а) отъ казны 1029 р. 17 к. и б) изъ земскихъ сборовъ 3502 р. 76 к., а всего 5131 р. 93 к.

### III.

#### Общественное благоустройство и благочиніе.

##### а) Казенныя и общественныя зданія.

Въ отчетномъ году употреблено рамъ въ зданіи Енисейской казенной палаты 29 р., на ремонтъ бани при домѣ бывшаго приказа общественного призрѣнія 234 р. 62 к., на часть работъ по постройкѣ Красноярской городской больницы 29126 р. 97 к., тоже Минусинской городской больницы 12970 р. 90 к., Енисейской 21985 р. 11 к., Ачинской 20961 р. 70 к., на постройку сарая и конюшни и исправленіе навѣса при Енисейской городской больницѣ 1040 р., всего 86348 р. 30 к.

##### б) Сухопутныя сообщенія: дороги, мосты, перевозки и почты.

Въ районѣ Енисейской губерніи въ 1899 году было постоянныхъ учреждений: почтово-телеграфныхъ конторъ 7; почтово-телеграфныхъ отдѣленій 6; почтовыхъ отдѣленій 9.

Почтовыхъ станцій: по главному тракту 2, на которыхъ содержались: на 1-й 5 паръ на 2-й—4. По Красноярско-Енисейскому тракту почтовыхъ станцій 15, на которыхъ содержалось по 2 пары почтовыхъ лошадей. По Ачинско-Минусинскому тракту почтовыхъ станцій 14, на каждой по 2 пары лошадей. По Енисейско Туруханскому тракту почтовыхъ станцій 43, на каждой по одной парѣ лошадей.

При 16 волостныхъ правленіяхъ производились почтовые операціи: заявленій на какія-либо неисправности по обмѣну корреспонденціи, въ теченіе минувшаго года не поступало.

Жалобъ на почтовыхъ станціяхъ заявлено 85; изъ нихъ подтвердилось разслѣдованіемъ 48.

Протяженіе телеграфныхъ линій: по главному тракту отъ гор. Красноярска до границы Томской губерніи 261 верста, проводовъ 1029 верстъ. Въ томъ числѣ 801 верста провода по столбамъ телеграфа Сибирской желѣзной дороги.

Кромѣ сего соединительная вѣтвь между почтово телеграфною конторою и вокзаломъ въ Ачинскѣ протяженіемъ 3 версты, а проводовъ на ней 33 версты.

Въ минувшемъ году главная Сибирская телеграфная линія отъ гор. Красноярска до границы Иркутской губерніи перенесена на новое направленіе вдоль полотна Сибирской желѣзной дороги; старая же линія по грунтовому тракту упразднена. Отъ гор. Красноярска до границы Иркутской губерніи линія 385 верстъ, проводовъ 1725 верстъ. Въ томъ числѣ 770 верстъ провода по столбамъ телеграфа Сибирской желѣзной дороги.

Кромѣ сего соединительныя вѣтви между почтово-телеграфными учрежденіями въ Красноярскѣ, Рыбальскомъ, Ольгино и Канскѣ и одноименными станціями Сибирской желѣзной дороги, протяженіемъ 34 версты, а проводовъ на нихъ 100 верстъ. Отъ Краснояр-

ска до Енисейска линіи и провода 331 верста. Отъ Ачинска до г. Минусинска линіи и провода 330 верстъ.

Телефонной сѣти въ гор. Красноярскѣ къ 1 января 1900 года состояло линіи 17 верстъ, проводовъ 161 верста, абонентовъ 128.

Въ отчетномъ году по почтовымъ и почтово-телеграфнымъ учрежденіямъ поступило доходовъ 156218 р. 67 к., произведено по нимъ расходовъ 106385 р. 5 к.

Почты въ 1899 году, какъ и въ предыдущіе годы, слѣдовали вообще удовлетворительно, особенно замѣтныя промедленія происходили отъ неустранимыхъ причинъ, по случаю распутицы весною и осенью или вскрытія и замерзанія рѣкъ.

### в) Водныя сообщенія.

Главное движеніе судоходства совершается по р. Енисею, протекающему во всѣхъ уѣздахъ губерніи, кромѣ Канскаго.

Отъ г. Красноярска до г.г. Енисейска и Минусинска поддерживалось пароходное сообщеніе пароходами А. Н. Гадалова „Россія“ и „Дѣдушка“, каждый въ 100 силъ, которыми сдѣлано между Красноярскомъ, Енисейскомъ и Минусинскомъ 40 рейсовъ и перевезено: пассажировъ 3500 чел. и разнаго груза до 150 тыс. пуд., всего на сумму 42 тыс. руб. Енисейской компаніи пароходства и торговли почтскаго гражданина Александра Петровича Кытманова, коллежскаго асессора Александра Игнатьевича и ветеринара Петра Игнатьевича Кытмановыхъ пароходами Енисей и Игнатій сдѣлано по Енисею по два рейса: первымъ пароходомъ одинъ рейсъ до Гольчихи, а второй до Бреховскихъ острововъ. На обоихъ пароходахъ перевезено груза: пушныхъ товаровъ, рыбы, жиру, а также и пассажировъ на сумму до 40,000 р. Вывозимый изъ Красноярска грузъ заключался преимущественно въ привозномъ россійскомъ товарѣ, какъ-то: мануфактурномъ, бакалейномъ, москательномъ, галантерейномъ, скобяномъ и проч.; доставляемый же въ Красноярскъ грузъ заключался въ китайскихъ чаяхъ: байховомъ и кирпичномъ, рыбѣ, пушнинѣ, соли, зерновомъ и молотомъ хлѣбѣ.

Въ Туруханскомъ краѣ пароходы правильныхъ рейсовъ не дѣлали и ходили въ низовья Енисея за рыбой, пушниной и для торговли мануфактурными, галантерейными и другими товарами.

Въ г. Ачинскѣ по р. Чульму проходило изъ Западной Сибири 9 буксирныхъ пароходовъ: 6—товарищества Д. М. Плотникова; 1—акціонернаго товарищества Западно-Сибирскаго пароходства и торговли и 2 наследницы Корниловой. На пароходахъ этихъ припавлено въ Ачинскъ груза до 187000 пуд., заключающагося въ мануфактурныхъ товарахъ, разнаго рода желѣзѣ, соли, кручаткѣ и другихъ; большая часть груза отправлена въ Красноярскъ, Минусинскъ, Енисейскъ и Иркутскъ. На обратные рейсы вышеназванные пароходы приняты въ Ачинскѣ на доставку до Томска и Тюмени чая, шерсти, кожъ и орѣха до 186000 пуд.

На устраиваемомъ по ВЫСОЧАЙШЕМУ повелѣнію, послѣдовавшему въ 27 депъ іюли

1882 г. Обь-Енисейскомъ водномъ каналѣ, въ отчетномъ году сдѣлано слѣдующее:

По сооруженію Обь-Енисейскаго воднаго пути за время съ 1 января 1899 г. по 1 января 1900 года произведены слѣдующія работы:

I. По р. Озерной: а) отъ устья р. Озерной до стана Ломоватаго произведена починка деревянныхъ настилокъ черезъ болота и моста черезъ р. Деревянную по тѣлѣжной дорогѣ; б) на 3, 4, 5, 9, 11, 12 и 15 верстахъ углублено землечерпаніемъ русла рѣки общимъ протяженіемъ по оси 415 пог. саж., шириною прорѣза отъ 5 до 6 саж., в) на 2, 3 и 4 верстахъ произведено выпрямленіе русла рѣки продольными и поперечными плетнями общимъ протяженіемъ 251,75 пог. саж. Кромѣ того на 1-й верстѣ рѣки производились работы по выправленію и углубленію землечертаніемъ русла рѣки и г) на 12-й верстѣ укрѣпленъ хворостяной настилкой лѣвый берегъ рѣки отъ бровки берега до урѣза воды на протяженіи 54 пог. саж., здѣсь же отремонтировано старыхъ плетней 27 пог. саж. и вновь устроено таковыхъ 17,50 пог. саж.

II. По р. Ломоватой: а) перевезено съ 36 версты (Краснаго Яра) и вновь поставлена кладовая площадь основанія  $3,50 \times 12$  саж. для храненія провизіи и матеріаловъ; б) изъ русла рѣки, ниже шлюзовъ Ломоватаго, Веселова, Краснаго Яра и Ильинскаго, вынуто землечерпаніемъ наноснаго грунта общимъ протяженіемъ по оси 523 пог. саж.; в) на 22 верстѣ, при шлюзѣ Веселомъ замѣнены новыми три съемныя щитовыя стойки, вмѣсто пришедшихъ въ негодное состояніе отъ давности; г) на 41, 50 и 59 верстахъ рѣки сдѣланы четыре спрямительныхъ перекопа, изъ неоконченныхъ работою въ 1898 году за встрѣтившеюся сплошною мерзлотою грунта, общимъ протяженіемъ по оси 158,25 пог. саж.; д) на станкѣ Ильинскомъ: сдѣланы слѣдующія хозяйственныя постройки изъ дерева: сторожевой домъ, службы къ сторожевому дому, погребъ для храненія провизіи, кладовая къ сторожевому дому, конюшня. Производился обыкновенный зимній ремонтъ паровыхъ судовъ и землечерпательныхъ машинъ. Заготовленъ лѣсной матеріалъ для постройки слесарной мастерской, которая и начата постройкою, но не окончена. Совершенно окончены и пущены въ ходъ колесный 10-ти сильный пароходъ „Озерный“; е) по р.р. Ломоватой и Озерной въ разныхъ мѣстахъ производилась очистка русла отъ подводныхъ и наносныхъ карчей, а также вырубка лѣса у подмываемыхъ береговъ.

III. По р. Язевой: а) ниже шлюзовъ Новаго и въ отводномъ руслѣ Генеральскаго и Николаевскаго вынуто землечерпаніемъ наноснаго грунта общимъ протяженіемъ по оси 439,50 пог. саж.; б) въ плотинѣ при шлюзѣ Новомъ (64 вер.) замѣнена новой одна съемная щитовая стойка; в) на станѣ Новомъ сдѣланъ деревянный погребъ для храненія припасовъ и придѣланы къ дому служащихъ и школы деревянное крыльцо съ небольшою кладовою; г) на 85 верстѣ, при шлюзѣ Николаевскомъ произведенъ ремонтъ плотины; д) у озера Большаго производилась заготовка накатника для ремонта мостовыхъ настиловъ дорогъ — времянокъ между станами Новымъ и Марьиной Гривой.

IV. По соединительному каналу: а) на 155 верстѣ, ниже шлюза Касовскаго на мѣстѣ размыва весеннею водою кавальера съ правой стороны устроена однопорядная щитовая

пер мычка съ завалкою землею поврежденной части дамбы до проектной высоты и одернованіемъ ея, а также уширенъ и углубленъ кюветъ, для чего сдѣланы слѣдующія работы: къ устроенной на этомъ же мѣстѣ въ 1898 году однорядной перемычкѣ, оказавшейся годною на протяженіи 5 пог. саж., вновь забито 14 круглыхъ свай; б) уложено направляющихъ шпунтовыхъ линий рамныхъ насадокъ 16 пог. саж., со скрѣпленіемъ желѣзными наковками; в) забито шпунтовыхъ 4 свай—8 погонныхъ саженой; г) завалено землею и насыпана дамба на протяженіи 19 пог. саж. въ количествѣ 69,36 куб. саж.; д) одернована дамба всею площадью 128,17 квадр. саж.; е) уширена водоотводная канава (кюветъ) по дну до 1 саж. съ одиночными откосами на протяженіи 497,50 пог. саж., причемъ вырублено лѣса 995 кв. с., въ томъ числѣ выкорчевано 497,50 кв. с. и вынуто 208,45 куб. с. земли; ж) здѣсь же въ руслѣ канала вынуто землечерпаніемъ наноснаго грунта на протяженіи 70 п. с.

V. По р. Малому Касу: а) на 114, 128 и 144 верстахъ ниже шлюза и плотины и ниже шлюзо-плотинъ вынуто землечерпаніемъ наноснаго грунта общимъ протяженіемъ 642,50 пог. саж.; б) на 114 верстѣ въ плотинѣ при Марьиной Гривѣ одна съемная щитовая стойка замѣнена новою; в) по желѣзной дорогѣ отъ стана Налимнаго къ Безымянному вновь устроено черезъ болото помостовъ 246 пог. саж. съ простыми перилами на протяженіи 134 пог. саж. Здѣсь же производилась корчевка дороги общимъ протяженіемъ 550 пог. саж. шириною въ 1,50 саж., выкорчевано всего 825 кв. саж.; г) отъ стана Безымяннаго къ устью рѣки (стану Александровскому) передъ рѣчкой Черной и за нею построено помостовъ общимъ протяженіемъ 200 пог. саж.; д) выше шлюза Безымяннаго черезъ рѣку устроена плавучая лава длиною 8,00 саж. шириною 1,50 саж.; е) чрезъ рѣку Черную устроены на сваяхъ мостъ, длиною 11 пог. саж., съ простыми перилами на протяженіи 20 пог. саж.; ж) у помоста близъ плотинны стана Безымяннаго забито 14 упорныхъ свай для защиты городковъ отъ весенней воды; з) по мостамъ и помостамъ, гдѣ высота городковъ доходить къ 1,50 саж. поставлены простыя брусчатые перила; и) на 17 верстѣ (станъ Георгіевскій) производились подготовительныя работы къ постройкѣ шлюза и плотины, а именно: проложена телѣжная дорога отъ бора до мѣста постройки будущаго шлюза, для чего вырублено и выкорчевано рѣдкаго лѣса до 400 пог. саж., полосою до 3-хъ саж. Отъ стана Безымяннаго къ стану Наливному, черезъ болото, устроено помостовъ 319 пог. саж. съ простыми перилами на 15 пог. саж.; черезъ Старорѣчье у стана Георгіевскаго построенъ мостъ съ простыми перилами длиною 13 пог. саж., черезъ рѣку Малый Касъ сдѣлана плавучая лава длиною 12 саж., устроены фундаментъ для паровой лѣсопилки и производилась сборка и установка машины.

На устьѣ рѣки Малаго Каса, станъ Александровскій, начатые постройкою въ 1898 году шлюзъ и плотина окончены таковою сполна и кромѣ того сдѣланы слѣдующія хозяйственныя постройки: а) бревенчатая баня, приспособленная на случай недостатка помѣщеній—въ жилой домъ для служащихъ; б) столярная мастерская; в) коровникъ; г) кладовка для храненія инструментовъ при лѣсопилькѣ подъ общимъ съ нею навѣсомъ; д) угольный



сарай; е) въ кузницѣ, построенной въ 1898 году, удлинена постройка для слесарной мастерской на 2 саж.; ж) домъ для служащихъ, стоящій на лѣвомъ берегу, вслѣдствіе подмыва, перенесенъ на другое мѣсто; з) къ службамъ сторожевого дома сдѣлана временная кладовая; и) построено два колесныхъ и четыре паровыхъ капра.

Кромѣ всѣхъ вышеупомянутыхъ работъ въ теченіе года производился мелкій ремонтъ гидротехническихъ сооруженийъ пути и зданій.

Къ 1-му января 1899 года на мѣстѣ работъ состояло рабочихъ 260 челов., затѣмъ постепенно увеличивалось: къ 1-му марта до 387 челов., къ 1 іюня до 646.

Лѣтнія работы окончены 25 сентября и партія рабочихъ до 200 челов. отправлена въ г. Томскъ къ расчету; на зиму оставалось около 300 челов.

На уплату рабочимъ и служащимъ и на приобрѣтеніе разнаго инвентарнаго имущества, матеріаловъ, инструментовъ, фуража и провизіи израсходовано 196506 р. 84 к.

Въ дѣлѣ улучшенія судоходныхъ условій р. Ангары въ 1899 году работъ по расчисткѣ этой рѣки не производилось вовсе. Расчищенный же въ предыдущіе годы фарватеръ, равно какъ и ходъ судовъ въ остальныхъ затруднительныхъ мѣстахъ, былъ обставленъ на протяженіи отъ Стрѣлки до Падуну плавучими предостерегательными знаками, оставшимися по озончаніи навигаціи не убранными.

Что касается до судоходства на Ангарѣ въ 1899 году, то, кромѣ обычнаго сплава чаевъ на паузкахъ, она ограничилась только однимъ рейсомъ вверхъ по рѣкѣ туэра „Второй“, который, по примѣру парохода „Лейтенантъ Малыгинъ“ въ прошломъ году, былъ приведенъ 14 іюня къ Падуну, вытащенъ тутъ на берегъ, протащенъ двѣ версты въ обходъ порога по полотну желѣзной дороги и затѣмъ снова спущенъ на воду уже выше порога и проведенъ далѣе до озера Байкала. Вмѣстѣ съ туэромъ „Второй“, на буксирѣ его, совершили рейсъ по Ангарѣ двѣ баржи: одна, груженная приблизительно 9500 пудами хлѣба для нуждающихся крестьянъ Кежемской волости, дошла 23 мая до деревни Саввиной, стоящей на границѣ Енисейской и Иркутской губерній, откуда самоплавомъ вернулась въ Стрѣлку и другая съ матеріалами и припасами, предназначеными для перетаски: эта баржа, забравъ съ собою уже ненужные матеріалы и инструменты, 2 августа вышла самоплавомъ обратно въ Стрѣлку, куда благополучно прибыла 22 августа. Кромѣ сего, отъ Стрѣлки до Шаманскаго порога и обратно совершилъ рейсъ паровой катеръ „Стрѣла“ для надзора за правильностью и достаточностью обстановки затруднительныхъ мѣстъ рѣки Ангары. Изложеннымъ выше исчерпываются всѣ работы, производившіяся по Ангарѣ въ 1899 году. Остальной Ангарскій флотъ, не бывшій въ дѣлѣ, сохранялся въ гавани у селенія Стрѣлки, куда подъ конецъ навигаціи прибыли, какъ уже было сказано, и суда бывшія въ плаваніи, кромѣ парохода „Второй“, оставленнаго на озерѣ Байкалѣ.

### г) Народная нравственность.

(Приложеніемъ къ этой статьѣ служить вѣдомость № 5).

Въ отчетномъ году обруживымъ судомъ рассмотрѣно 4538 преступленій и дѣлъ къ

нимъ относящихся, по коимъ суждено 4450 муж. и 534 женщ., всего 4984 чел.

По статьямъ уложенія о наказаніяхъ совершено 903 преступленія, изъ этого общаго числа падаетъ на дѣла: о кражѣ 189, о нарушеніи постановленій о питейномъ сборѣ, табачномъ сборѣ, объ акцизѣ на сахаръ, нефтяномъ маслѣ и спичекъ 152; объ уклоненіи отъ воинской повинности 85; о смертоубійствѣ 82; о нанесеніи увѣчья, ранъ и другихъ поврежденій здоровью 74; объ оскорбленіи и явномъ неуваженіи къ присутственнымъ мѣстамъ и чиновникамъ при отправленіи должности 51; о преступленіяхъ по службѣ государственной и общественной 42; о грабежѣ 32; о бродяжествѣ 24; о составленіи подложныхъ видовъ на жительство и проживаніе съ видомъ подложнымъ 24; о нарушеніи уставовъ монетныхъ 17; о зажигательствѣ 17; о разбоѣ 14; о преступленіяхъ противъ вѣры и постановленій церкви 11; о преступленіяхъ противъ союза брачнаго 11; о самовольномъ присвоеніи власти и составленіи подложныхъ указовъ или предписаній и др. исходящихъ отъ правительства бумагъ 9; о взломѣ тюремъ, уводѣ и побѣгѣ находящихся подъ стражею или надзоромъ 9; о преступленіяхъ противъ общественной нравственности и нарушеніи ограждающихъ оную постановленій 9; о похищеніи бумагъ или вещей изъ присутственныхъ мѣстъ, сорваніи печатей и уничтоженіи поставленныхъ или приложенныхъ по распоряженію правительства знаковъ 8; о преступленіяхъ и проступкахъ по договорамъ и др. обязательствамъ 7; о возбужденіи къ пачатию или продолженію противъ законныхъ исковъ и тяжбъ, о ложныхъ доносахъ, лжесвидѣтельствахъ и ложныхъ показаніяхъ на повальныхъ обыскахъ 5; о преступленіяхъ, о проступкахъ противъ законовъ о состояніяхъ 5; о сопротивленіи распоряженіямъ правительства и неповиновеніи установленнымъ отъ онаго властямъ 4; о преступленіяхъ противъ чести и цѣломудрія женщинъ 4; по прочимъ разрядамъ закононарушеній число преступленій не превышаетъ 3% общаго числа.

По мировому уставу: о преступленіяхъ протавъ порядка управленія 621; о похищеніи и поврежденіи чужого лѣса 616; объ оскорбленіи чести 384; о нарушеніи порядка спокойствія 376; о нарушеніи устава о паспортахъ 333; о преступленіяхъ противъ общаго благоустройства 203; объ угрозахъ и насиліи 191; о проступкахъ противъ народнаго здравія 159, о порядкахъ противъ личной безопасности 156; о нарушеніи правилъ осторожности отъ пожаровъ 145; о мошенничествѣ, обманахъ и присвоеніи чужого имущества 115; о нарушеніи устава 97; о строительнаго похищеніи и поврежденіи чужого лѣса 94; о самовольномъ пользованіи чужимъ имуществомъ и поврежденіи онаго 61; о нарушеніи уставовъ почтоваго и телеграфнаго 2; о проступкахъ противъ правъ семейныхъ 1.

Кромѣ того, полицейскими управленіями было осуждено по формальной полицейской расправѣ ссыльно-поселенцевъ 7469 муж. и 393 женщ., преимущественно за бродяжество и кражу.

#### д) Ссылные, этапы, тюрьмы и ссыльно-каторжные.

Всѣхъ ссылныхъ въ Енисейской губерніи 53532 муж. и 3924 жен.; въ теченіе отчетнаго года ссылныхъ поступило въ губернію 996 муж. и 30 жен.; въ томъ числѣ ссыльно-поселенцевъ 799 муж. и 23 жен., водворяемо рабочихъ 2 муж., сосланныхъ на

житѣе 22 муж. и административно-ссылныхъ 173 муж. и 7 жен.

Всѣ эти ссыльные распределены по губерніи слѣдующимъ образомъ:

НАИМЕНОВАНИЕ МѢСТНОСТЕЙ.	Ссылно-поселенцевъ.		Водворяемо-рабочихъ.		Сосланныхъ на житѣе.		Административно-сосланныхъ.	
	Муж.	Жен.	Муж.	Жен.	Муж.	Жен.	Муж.	Жен.
По Красноярскому уѣзду . . . . .	76	78	1	—	1	—	20	—
„ Ачинскому . . . . .	—	—	—	—	—	—	—	—
„ Минусинскому . . . . .	479	13	1	—	12	—	79	5
„ Енисейскому . . . . .	10	1	—	—	—	—	10	1
„ Канскому . . . . .	234	2	—	—	9	—	64	1
Итого . . . . .	799	23	2	—	22	—	173	7

Сверхъ того, съ преступниками добровольно прибыло семействъ: съ ссыльно-поселенцами 15 муж. 120 ж. 203 д.; съ водворяемыми рабочими 1 ж. 1 д.; и административно-ссылными 4 м. 35 ж. 67 д. Всего 19 м. 156 ж. и дѣтей 271.

Передвиженіе ссыльныхъ въ предѣлахъ губерніи производится по желѣзной и грунтовымъ дорогамъ отъ г. Красноярска, до городовъ Енисейска и Минусинска этапнымъ порядкомъ; въ пункты же, расположенные въ сторонѣ отъ почтовыхъ трактовъ, — натуральною повинностью сельскаго населенія губерніи.

Къ отчетному году оставалось въ тюрьмахъ арестантовъ: подсудимыхъ 1167 м., 59 ж. пересыльныхъ и срочныхъ 455 м. 73 ж., всего 1622 м. 132 ж. Въ 1899 г. поступило 27134 м. 3320 ж., выбыло 27045 м. 3316 ж. Къ 1-му января 1900 г. осталось подсудимыхъ 11915 м. 83 ж., пересыльныхъ и срочныхъ 520 м. 53 ж.

Всѣхъ содержащихся въ тюрьмахъ въ теченіе года было въ Красноярскѣ 12675 м. 2310 ж., Енисейскѣ 2960 м. 172 ж., Канскѣ 1501 м. 57 ж., Ачинскѣ 1456 м. 126 ж., Минусинскѣ 1961 м. 274 ж. и Туруханскѣ 7 м. 1 ж.; всего 28756 м. 3452 ж.; кромѣ сего, въ теченіе года перебивало арестованныхъ въ 43 волостныхъ правленіяхъ губерніи 7638 м. 399 жен.

Въ городѣ Красноярскѣ арестанты размѣщались въ каменномъ тюремномъ замкѣ и деревянныхъ зданіяхъ пересыльной тюрьмы. Зданіе тюремнаго замка въ отношеніи прочности удовлетворительно, но не соотвѣтствуетъ числу содержащихся въ немъ арестантовъ, а также, въ нѣкоторомъ отношеніи, требуемымъ по закону условіямъ. Для помѣщенія подсудимыхъ и срочныхъ женщинъ, фельдшеровъ, бани, прачешной устроены особыя зданія.

Срочные и подсудимые арестанты содержались отдѣльно отъ пересыльныхъ. Всѣ содержащіеся, смотря по роду преступленій, распределяются и по отдѣльнымъ камерамъ. Больница, баня и прачешная находятся въ особыхъ зданіяхъ. Для большаго обезпеченія порядка въ тюрьмѣ, удаленной отъ города, имѣется особое двухэтажное зданіе для квартиръ надзирателей съ наиболѣе необходимыми хозяйственными службами. Въ видахъ же

улучшенія медицинской части учреждена должность особаго штатнаго врача съ обязательствомъ жить при тюрьмѣ въ казенной квартирѣ.

Въ тюрьмѣ устроена общая столовая. Хозяйственною частью и продовольствіемъ арестантовъ завѣдывали директора тюремнаго комитета. Мясные продукты, провіантъ и комисаріатскіе припасы поставлялись съ торговъ подрядчиками, а прочіе предметы заготовлялись хозяйственнымъ способомъ чрезъ директоровъ. Всѣ арестанты получали доброкачественную пищу, улучшавшуюся по случаю большихъ праздниковъ, а также въ предупрежденіе болѣзней; жалобъ на неудовлетворительность пищи не было. Одежда строилась арестантскимъ трудомъ изъ матеріаловъ, выписанныхъ изъ Россіи при содѣйствіи Главнаго Тюремнаго Управленія.

Для нравственнаго исправленія арестантовъ еженедѣльно по субботамъ и воскресеньямъ, въ двенадцатые праздники и табельные дни, священникомъ тюремной церкви отправлялось богослуженіе съ общимъ пѣснопѣніемъ всѣми арестантами избранныхъ молитвъ; въ устроенной при тюрьмѣ школѣ священникомъ разъяснялись содержащимся тексты Священнаго Писанія и читались житія святыхъ; грамотные арестанты снабжались книгами духовно-нравственнаго содержанія изъ тюремной бібліотеки. Знающіе мастерство занимались портняжнымъ, сапожнымъ, столярнымъ и другими ремеслами въ отдѣльномъ деревянномъ зданіи. Всѣ хозяйственныя работы по острогу исполнялись арестантами.

Пересыльная тюрьма хотя выстроена въ 1885 г. въ трехъ 2-хъ этажныхъ деревянныхъ зданіяхъ, но ни по удобству, ни по вмѣстимости не соотвѣтствуетъ своему назначенію и требуетъ ежегодно большого ремонта. При тюрьмѣ находятся: кухня, амбаръ, подвалъ и каменная кладовая.

Для предупрежденія распространенія эпидемическихъ болѣзней среди арестантовъ вообще, и по бывшимъ примѣрамъ среди пересыльных въ особенности, вмѣстѣ съ другими мѣрами, имѣется камера для дезинфекціи вещей и холерные бараки.

Арестантскій трудъ примѣнялся при всѣхъ хозяйственныхъ работахъ на потребности тюрьмы, а равно и въ тѣхъ случаяхъ, когда въ тюрьмѣ содержались арестанты, знающіе какое либо мастерство: плотничное, столярное и проч. Этими арестантами произведены постройка обмундированія арестантовъ и другія работы по заказамъ частныхъ лицъ, постройка и ремонтъ тюремныхъ зданій. Для привлеченія къ труду арестантовъ, не знающихъ мастерства, построена мастерская для тканья холста, организованъ ассенизаціонный обозъ и положено начало арестантскому кирпичному заводу.

Производительность послѣдняго предположено направить преимущественно къ сооруженію вообще казенныхъ зданій, насколько это окажется возможнымъ—и къ городскому благоустройству.

Общая сумма арестантскихъ заработковъ опредѣлилась по тюрьмамъ:

Красноярской . . . . .	7874 р. 60 <sup>1</sup> / <sub>2</sub> в.
Ачинской . . . . .	755 „ 38 „

Канской . . . . .	625 „ 88 „
Минусинской . . . . .	179 „ 42 „
Енисейской . . . . .	737 „ 19 „

Для помѣщенія дѣтей преступниковъ отдѣльно отъ родителей существуетъ въ гор. Красноярскѣ пріютъ для арестантскихъ дѣтей, домъ для котораго построенъ въ 1885 г. на средства тюремнаго комитета и пожертвованныя разными лицами деньги. Въ пріютѣ этомъ въ теченіе отчетнаго года находились 41 мальчикъ и 27 дѣвочекъ, всего 68 ч.

Тюремныя помѣщенія въ городѣ Енисейскѣ удовлетворительны; въ Канскѣ же и особенно Ачинскѣ и Минусинскѣ ветхи и по числу содержащихся оказываются тѣсными. Неудобство это, по возможности, устранялось чрезъ разныя приспособленія и поправки на счетъ казны и суммъ тюремныхъ отдѣленій. Относительно нравственнаго исправленія арестантовъ и проч. соблюдались тѣ же мѣры, какъ и въ губернской тюрьмѣ.

Движеніе суммъ тюремнаго комитета было слѣдующее:

	Въ комитетѣ.	Въ 4 отдѣленіяхъ.
Къ 1-му января 1899 года оставалось . . . . .	15209 р. 24 <sup>3</sup> / <sub>4</sub> к.	19054 р. 23 к.
Въ 1899 г. поступило всего казенныхъ и частныхъ суммъ . . . . .	54166 р. 35 к.	39178 р. 55 <sup>3</sup> / <sub>4</sub> к.
Въ 1899 г. израсходовано . . . . .	56410 р. 43 <sup>3</sup> / <sub>4</sub> к.	42573 р. 89 <sup>1</sup> / <sub>2</sub> к.
Осталось къ 1-му января 1900 года . . . . .	12965 р. 16 к.	15658 р. 89 <sup>1</sup> / <sub>4</sub> к.

Въ томъ числѣ комитетъ и его отдѣленія имѣли въ долгахъ: къ 1-му января 1899 года 15940 р. 18 к., а къ 1-му января 1900 г. долга состоитъ 14620 р. 95<sup>1</sup>/<sub>2</sub> к., такъ что наличный капиталъ комитета съ отдѣленіями долженъ считаться къ 1900 году въ суммѣ 14003 руб 9<sup>3</sup>/<sub>4</sub> коп. Расходы были слѣдующіе: 1) на содержаніе наличнаго состава служащихъ и канцелярскія потребности 24107 р. 81 к.; 2) на содержаніе арестантовъ и тюремныхъ учрежденій 63215 р. 75<sup>1</sup>/<sub>4</sub> к. и 3) на содержаніе пріюта арестантскихъ дѣтей въ г. Красноярскѣ, пособіе отдѣленіямъ, возвратъ долговъ, временныя ссуды отдѣленіямъ и проч. — 11660 р. 77 к., а всего — 98984 р. 33<sup>1</sup>/<sub>4</sub> к.

Движеніе суммъ экономическаго поселенческаго капитала въ теченіе отчетнаго года было слѣдующее: къ 1-му января 1899 г. оставалось: а) наличными деньгами 392 руб. 11<sup>1</sup>/<sub>2</sub> к.; б) процентными бумагами 15100 р., в) книжками сберегательной кассы Красноярскаго отдѣленія государственнаго банка на 85 р. 12 к., итого 15577 р. 12 к. Въ теченіе отчетнаго года поступило: 1) съ позеленцевъ 15 коп. сбора, на основаніи 384 и 389 ст. XIV т. уст. о ссыльн., 935 р. 75 к.; 2) съ золотопромышленниковъ, на основаніи 332 ст. XIV т. уст. о ссыльн., за поселенцевъ, бывшихъ у нихъ на промыслахъ, въ экономическій капиталъ по 1 р. 50 к. и на устройство осѣдлости по 1 р. за cadaго рабочаго 4970 р. 13 к.; 3) деньги, оставшіяся послѣ умершихъ ссыльныхъ и вырученныя чрезъ продажу ихъ имущества, на основаніи 431 ст. XIV т. уст. о ссыльныхъ, 657 р. 40 к.; 4) оставшіяся не выданными въ пособіе ссыльнымъ, за смертію ихъ и по другимъ

причинамъ 461 р. 27 к.; 5) отъ предсѣдателя Красноярской продовольственной комиссіи, крестьянскаго начальника 1 уч. Красноярскаго уѣзда, оставшіеся не выданными въ ссуду поселенцамъ 300 р. 6) поступило отъ обмѣна на наличныя деньги 14 свидѣтельствъ Государственной 4<sup>0</sup>/<sub>0</sub> ренты, одной книжки сберегательной кассы Государственнаго Банка и одного закладнаго листа дворянскаго банка 15191 р. 60 к. Итого въ приходѣ 22516 р. 16 к., а съ остаткомъ — 38093 р. 39<sup>1</sup>/<sub>2</sub> к. За то же время израсходовано: 1) выдано въ пособіе на пропитаніе поселенцамъ, подлежащимъ, на основаніи 395, 396 и 397 ст. XIV т. уст. о ссыльныхъ, призрѣнію въ богадѣльняхъ 14885 р. 41 к.; 2) уплачено 2-му отдѣленію Енисейскаго губернскаго управленія за призрѣніе ссыльныхъ въ богадѣльнѣ общественнаго призрѣнія 645 р. 95 к.; 3) уплачено пріюту арестантскихъ дѣтей за содержаніе малолѣтнихъ дѣтей ссыльно-поселенцевъ 113 р. 31 к.; 4) уплачено богадѣльнѣ Щеголевой за призрѣніе ссыльно-поселенцевъ 11 р. 92 к.; 5) возвращено въ разныя учрежденія, какъ неправильно поступившіе 55 р. 69 к.; 6) выдано пособіе поселенцамъ по случаю уничтоженія пожаромъ ихъ имущества 65 р.; 7) выдано пособіе поселенцамъ на пропитаніе по случаю неурожайныхъ хлѣбовъ въ 1898 году 4000 р., 8) выдано въ ссуду поселенцамъ на посѣвъ хлѣбовъ по случаю неурожая въ 1898 г. 3000 р.; 9) выдано поселенцамъ въ пособіе населенія 41 р. 80 к.; 10) обмѣнена на наличныя деньги 14 свидѣтельствъ Государственной 4<sup>0</sup>/<sub>0</sub> ренты, одна книжка сберегательной кассы Государственнаго банка и одинъ закладной листъ дворянскаго земельного банка 15085 р. 12 к., итого въ расходѣ 37904 р. 20 к. Затѣмъ къ 1 января 1900 г. осталось: а) наличными деньгами 89 р. 19<sup>1</sup>/<sub>2</sub> к.; б) одинъ билетъ 5<sup>0</sup>/<sub>0</sub> съ выигрышами займа дворянскаго земельного банка 100 р.; итого 189 р. 19<sup>1</sup>/<sub>2</sub> к.

### ж) Пожары.

(Приложеніемъ къ этой статьѣ служитъ вѣдомость № 6).

Въ теченіе отчетнаго года было въ губерніи пожаровъ 407; болѣе предыдущаго года на 46; причиненный ими убытокъ простирался до 246620 р. 29 к., болѣе же предшествовавшаго года на 11007 р. 95 к. Жертвами пожаровъ болшею частью были овины съ хлѣбомъ и надворныя постройки.

### з) Различныя происшествія.

Кромѣ истребленія хлѣба отъ града и другихъ атмосферныхъ явленій и пожаровъ, другихъ народныхъ бѣдствій не было.

## IV.

### Народное здравіе и общественное призрѣніе.

#### а) Врачи.

Всѣхъ врачей по Енисейской губерніи, военнаго и гражданскаго вѣдомствъ, въ отчетномъ году состояло 66 и ветеринаровъ 10. Распредѣленіе ихъ по городамъ было слѣдующее: въ Красноярскѣ 17 и 3 ветеринарныхъ, Енисейскѣ 8 и 3 ветеринарныхъ, Канскѣ 4 и 1 ветеринарный, Ачинскѣ 7 и 1 ветеринарный, Минусинскѣ 2 и 1 ветеринарный и

Туруханскѣ 1; въ уѣздахъ: Красноярскомъ 4, Енисейскомъ 5, Ачинскомъ 5, Канскомъ 5, Минусинскомъ 7 и Усинскомъ краѣ 1 и 1 ветеринарный. Изъ этого числа при врачебномъ отдѣленіи 4; городскихъ 2 (въ Красноярскѣ и Енисейскѣ); въ другихъ городахъ губерніи городскихъ врачей нѣтъ, что представляетъ значительный недостатокъ; больничныхъ 7, училищныхъ 2, тюремныхъ 1, военныхъ 3, желѣзнодорожныхъ 5, переселенческихъ 2, городскихъ 3, участковыхъ 24, на золотыхъ промыслахъ 2 и вольно-практикующихъ въ городахъ 5, ветеринаровъ 10. Въ общемъ числѣ врачей одна женщина-врачъ, занимающая должность врача женской гимназіи въ Красноярскѣ.

### б) Аптеки.

Въ отчетномъ 1899 г. по Енисейской губерніи, во всѣхъ городахъ, кромѣ заштатнаго города Туруханска, имѣлось 10 аптекъ: изъ нихъ нормальныхъ 5 и сельскихъ 5. Нормальныя: въ Красноярскѣ 2, Енисейскѣ, Ачинскѣ и Минусинскѣ по 1. Сельскія: въ г. Канскѣ, с. Рыбинскомъ, Канскаго уѣзда, с. Абаканскомъ, Минусинскаго уѣзда и с. Балахтинскомъ, Ачинскаго уѣзда, и селѣ Казачинскомъ, Енисейскаго уѣзда.

Общій оборотъ аптекъ и число поступившихъ въ нихъ рецептовъ былъ слѣдующій.

НАЗВАНІЕ АПТЕКЪ.	Число рецептовъ и повтореній.	Средняя стоимость рецепта.		Выручка по рецептамъ.		Выручка по ручной продажѣ.		Общій годовой оборотъ аптекъ.	
		руб.	коп.	руб.	коп.	руб.	коп.	руб.	коп.
Въ Красноярскѣ:									
1) Смирновой и Зейдель	12280	—	60,7	7464	18	9292	15	16756	33
2) Общ. врач. Ен. губ.	17468	—	56,8	9919	86	13068	13	22987	29
Енисейская . . . . .	10755	—	50	5390	30	1698	—	7088	30
Ачинская . . . . .	3703	—	66,6	2469	12	3011	61	5480	73
Минусинская . . . . .	3658	—	47	1719	59	6227	46	7947	5
Канская сельская . . . . .	3966	—	53,4	2111	84	745	52	2857	36
Абаканская . . . . .	226	—	55	125	26	585	10	710	36
Рыбинская . . . . .	739	—	51,5	380	59	632	21	1012	80
Балахтинская . . . . .	23	—	48,7	11	11	324	76	335	87
Казачинская . . . . .	338	—	71,8	242	99	446	67	689	66
Итого . . . . .	53156	—	56,8	29834	84	36031	61	65866	45

### в) Ослопрививаніе.

Въ отчетномъ году ослопрививаніе производилось медицинскимъ персоналомъ и ослопрививателями. Распространенію ослопрививанія препятствовалъ одинъ изъ недостатковъ организціи этого дѣла, заключающійся въ системѣ вознагражденія. Требуется, чтобы плата, установленная за каждое прививаніе 10 коп., не превышала суммы 60 р. въ годъ; а служебный персоналъ фельдшера и фельдшерицы прививали оспу бесплатно. Такимъ образомъ, во 1 хъ для фельдшеровъ и фельдшерицъ нѣтъ достаточно побудительныхъ при-

чинъ, усиленно и ревностно заниматься оспопрививаніемъ, а во 2-хъ, оспопрививатели стараются ограничить свою должность выборкою положеннаго имъ вознагражденія въ 60 руб. Хотя число привитій оспы въ 1899 году значительно увеличилось сравнительно съ 1898 г. (вмѣсто 15596, въ 1899 году сдѣлано 21634 привитія), но все же эта цифра недостаточна, противъ потребности.

Въ концѣ 1899 года въ 3 и 4 участкахъ Канскаго уѣзда, во 2-мъ участкѣ Ачинскаго уѣзда и въ 1-мъ Минусинскаго уѣзда наблюдалось появленіе эпидеміи натуральной оспы, которая была локализована и прекращена усиленнымъ оспопрививаніемъ въ этихъ участкахъ особо командированными фельдшерицами

### г) Больницы и дома умалишенныхъ.

Во всѣхъ городахъ Енисейской губерніи имѣются городскія больницы вѣдомства общественнаго призрѣнія а именно: въ г. Красноярскѣ на 125, Енисейскѣ на 45, Канскѣ на 40, Ачинскѣ и Минусинскѣ на 35 кроватей каждая, а всего 280 кроватей въ губерніи, для всего гражданскаго населенія, равнаго 607851 чел., то есть число коекъ, едва ли могущее считаться сколько нибудь достаточнымъ. Красноярская и Енисейская больницы помѣщаются въ собственныхъ каменныхъ, а прочія въ деревянныхъ домахъ.

Всѣ зданія окружныхъ больницъ, за исключеніемъ Красноярской, во многихъ отношеніяхъ можно считать неудовлетворительными.

Въ Минусинскѣ, Енисейскѣ и гор. Ачинскѣ производится постройка новыхъ городскихъ больницъ.

При Красноярской больницѣ состоитъ единственный для всей губерніи домъ умалишенныхъ на 20 кроватей. Помѣщеніе это всегда переполнено вдвое и болѣе противъ положеннаго числа кроватей. Помѣщеніе дома умалишенныхъ крайне ветхое, тѣсное, не удовлетворяющее самымъ скромнымъ требованіямъ. Не имѣется спеціалиста для завѣдыванія домомъ умалишенныхъ. Общее число содержащихся въ домѣ умалишенныхъ въ 1899 г. было 152, изъ нихъ умерло 14 человекъ.

Въ г.г. Красноярскѣ, и Канскѣ и Ачинскѣ военные лазареты; въ другихъ же городахъ губерніи нижніе воинскіе чины помѣщаются въ больницы общественнаго призрѣнія. Въ Красноярскѣ, Енисейскѣ и Минусинскѣ функціонировали амбулаторныя лѣчебницы, обставленныя весьма хорошо и въ нихъ, кромѣ подачи медицинскаго совѣта широко, больные снабжаются бесплатно медикаментами. При Красноярской лѣчебницѣ имѣется хирургическій баракъ на 8 кроватей, очень хорошо обставленный, гдѣ оказывается помощь бѣднымъ больнымъ совершенно бесплатно. Въ нелѣ получили пособіе 92 больныхъ, которымъ были сдѣланы 104 операціи.

Для проходящихъ переселенцевъ въ г. Ачинскѣ и ст. Ольгинской имѣются больнички съ постоянными кроватями и содержаніемъ на средство спеціального фонда вспомогательныхъ предпріятій Сибирской желѣзной дороги.

Въ Туруханскомъ краѣ больные пользуются бесплатнымъ лѣкарствомъ отъ врача, также какъ и сельское населеніе въ прочихъ округахъ губерніи.



Въ существующей при обществѣ врачей въ гор. Красноярскѣ женской фельдшерской школѣ находилось 72 ученицы.

Число пользовавшихся въ городскихъ больницахъ въ отчетномъ году было слѣдующее:

НАЗВАНІЕ БОЛЬНИЦЪ.	Остава- лось къ 1899 г.	ВЪ 1899 ГОДУ.			Осталось къ 1900 г.
		Заболѣло	Выздор- вѣло.	Умерло.	
Красноярская съ домомъ ума- лишенныхъ . . . . .	160	1462	1345	136	141
Енисейская . . . . .	44	369	304	68	41
Ачинская . . . . .	28	298	261	30	35
Канская . . . . .	41	467	427	56	25
Минусинская . . . . .	18	281	253	19	27
Итого . . . . .	291	2877	2590	309	269

Кромѣ городскихъ больницъ, въ городахъ существуютъ еще тюремныя больницы на средства Енисейскаго губернскаго попечительнаго общества о тюрьмахъ и его отдѣленій: Красноярская на 150 кроватей, Канская на 40, Ачинская на 35, Минусинская на 30 и Енисейская на 26.

Число пользовавшихся въ тюремныхъ больницахъ въ отчетномъ году было слѣдующее:

НАЗВАНІЕ БОЛЬНИЦЪ.	Остава- лось къ 1899 г.	ВЪ 1899 ГОДУ.			Осталось къ 1900 г.
		Заболѣло.	Выздор- вѣло.	Умерло.	
Красноярская . . . . .	122	1666	1605	48	135
Канская . . . . .	27	378	374	6	25
Ачинская : . . . . .	20	396	377	10	29
Минусинская . . . . .	29	248	241	4	32
Енисейская . . . . .	30	289	286	8	25
Итого . . . . .	228	2977	2883	76	246

Сельское населеніе губерніи пользовалось даровыми лѣкарствами изъ имѣющихся на 15 фельдшерскихъ пунктахъ сельскихъ аптечекъ, а присковые рабочіе—изъ частныхъ аптекъ золотопромышленниковъ.

Аптеки и аптекарскіе магазины въ отчетномъ году были обревизованы всѣ и никакихъ злоупотребленій или нарушеній правилъ аптекарскаго устава не обнаружено.

#### д) Эпидеміи и эпизоотіи.

Главными заразными болѣзнями между жителями Енисейской губерніи были: коклюшъ, гриппъ, брюшной тифъ, дифтеритъ, дизентерія, корь, натуральная оспа, скарлатина и друг. Всѣхъ заболѣваній разными болѣзнями было въ больницахъ и внѣ больницъ 8208 съ 167 смертными случаями.

Въ отчетномъ году на домашнихъ животныхъ существовали слѣдующія болѣзни: сибирская язва, эмофизематозный карбункулъ, повальное воспаленіе легкихъ, злокачественная катарральная горячка, чесотка, мокнущій лишай, сапъ и бѣшенство. Этими болѣзнями заболѣло съ оставшимися отъ предыдущаго года всего 2738 головъ, изъ нихъ выздоровѣло 2019, пало и убито 693. Въ числѣ заболѣвшихъ животныхъ было 262 лошади, 264 головы крупнаго рогатаго скота и 2212 овецъ.

### е) Насильственныя и случайныя смерти.

(Приложеніемъ къ этой статьѣ служить вѣдомость № 7).

Смертоубійствъ въ отчетномъ году въ Енисейской губерніи было 151, а жертвами— муж. 133 и женщ. 18; самоубійць—мущ. 54, женщ. 5; скоропостижно-умершихъ—муж. 51 и женщ. 10; найдено мертвыхъ тѣлъ—муж. 20, женщ. 2; жертвами случайной смерти—муж. 269, женщ. 30; всего же отъ неестественной смерти умерло 527 муж. и 63 женщ.

### ж) Богадѣльни и другія благотворительныя учрежденія.

На счетъ бывшаго Енисейскаго приказа общественнаго призрѣнія, кромѣ 5 городскихъ больницъ, содержались въ г. Красноярскѣ: а) богадѣльня на 20 кроватей и 2 запасныхъ, для лицъ разнаго званія, въ которой содержалось 18 муж., 7 женщ. и богадѣльня для инвалидовъ на 20-же кроватей, въ которой никто не призрѣвался, и б) родо-вспомогательное отдѣленіе съ приютомъ для дѣтей, по 6 кроватей для роженицъ и дѣтей, на содержаніе которыхъ, вмѣстѣ съ Красноярскою городскою больницею, израсходовано 31166 р. 24 к.; на окружныя же больницы израсходовано: въ Енисейскѣ 6611 р. 20 к., Канскѣ 9015 р. 34 к., Ачинскѣ 3326 р. 44<sup>3</sup>/<sub>4</sub> к. и Минусинскѣ 4775 р. 31<sup>1</sup>/<sub>4</sub> к.

Въ Красноярской Щеголевской богадѣльнѣ, учрежденной въ 1875 году, въ теченіе отчетнаго года среднимъ числомъ содержалось 60 чел. разнаго званія лицъ бѣдныхъ и престарѣлыхъ; содержаніе ихъ обошлось въ 4262 р. 7 к. Богадѣльня эта содержится на проценты съ основнаго капитала 118200 р., пожертвованнаго Т. И. Щеголевой и І. С. Токаревой. Въ 1874 году въ Красноярскѣ учреждено Синельниковское общество благотворителей и попеченія сиротъ по уставу, утвержденному 24 мая 1875 года Г. Министромъ Внутреннихъ Дѣлъ. По уставу, утвержденному Управляющимъ Министерствомъ Внутреннихъ Дѣлъ 7 іюля 1884 г., открыто въ г. Красноярскѣ общество попеченія о начальномъ образованіи. Въ 1885 году открыта городскою думою бесплатная лѣчебница для приходящихъ, помѣщающаяся съ 1888 года въ собственномъ каменномъ домѣ, устроенномъ на пожертвованный почетнымъ гражданиномъ Л. П. Кузнецовымъ капиталъ, въ суммѣ 12406 р. 47 к. При лѣчебницѣ имѣется Александровскій хирургическій баракъ. 12

февраля 1889 года въ г. Красноярскѣ открытъ общественный музей и библіотека 14-го января 1892 г. открытъ при Красноярской городской управѣ городской ломбардъ по уставу, утвержденному Г. Министромъ Внутреннихъ Дѣлъ 13 сентября 1891 г.; ломбардъ помѣщается въ зданіи городской управы. Въ декабрѣ 1898 г. открыта городскою думою общественная чайная, которая помѣщается на базарной площади. Въ г. Енисейскѣ одна богадѣльня содержится на средства города; въ ней въ 1899 году призрѣно 32 чел.; на содержаніе призрѣваемыхъ израсходовано 295 руб. 88<sup>1</sup>/<sub>2</sub> к. въ годъ. Въ г. Ачинскѣ одна богадѣльня, построенная на благотворительный капиталъ; въ ней призрѣвалось до 15 чел. на свои средства; отопленіе и освѣщеніе зданія, погребеніе умершихъ и другіе мелочные расходы производятся изъ суммъ города. Въ гор. Канскѣ для бѣдныхъ престарѣлыхъ жителей содержится на счетъ городскихъ средствъ особый для ихъ пріюта домъ. Сельскихъ богадѣленъ 14, именно: одна въ Красноярскомъ уѣздѣ въ селѣ Кекурскомъ, Нахвальской волости, гдѣ отведено деревянное зданіе для помѣщенія престарѣлыхъ и безродныхъ, которые содержатся на 0/0 съ капитала, пожертвованнаго умершимъ купцомъ Матонинымъ; одна въ Енисейскомъ уѣздѣ—въ селѣ Анциферовскомъ, содержится на 0/0 съ капитала, завѣщаннаго въ пользу ея умершимъ коммерціи совѣтникомъ Кытмановымъ въ 1897 г.; призрѣвалось въ ней 2 муж. 2 женщ.; на содержаніе ихъ употреблено 242 р. въ годъ. Въ Ачинскомъ—4 богадѣльни, съ с.с.: Балахтинскомъ, Назаровскомъ, Ужурскомъ и Шарыповскомъ, въ которыхъ призрѣвались престарѣлые: дряхлые крестьяне, оставшие солдаты и ссыльно-поселенцы. Крестьяне и солдаты призрѣвались на средства, ассигнуемая сельскими обществами, а ссыльно-поселенцы—на отпускаемое денежное отъ казны пособіе и на добротныя приношенія; кромѣ того, въ с. Ужурскомъ имѣется ночлежный домъ, въ которомъ призрѣваемые снабжаются только бесплатнымъ отъ общества помѣщеніемъ и отопленіемъ, пищею же и одеждою пользуются отъ добровольныхъ приношеній. Въ Минусинскомъ округѣ 6 богадѣленъ, въ с.с.: Новоселовскомъ, Абаканскомъ, Тесинскомъ, Каратузскомъ, Шушенскомъ и Гейскомъ. Въ Канскомъ округѣ 2 богадѣльни въ с. Рыбинскомъ и Тасѣевскомъ, которыя отапливаются и освѣщаются на счетъ общества, а содержаніе призрѣваемыхъ доставляется благотворителями.

Кромѣ сего, къ числу благотворительныхъ заведеній относится Александровскій домъ призрѣнія бѣдныхъ дѣтей въ г. Енисейскѣ, построенный въ память событія 4 апрѣля 1866 года. Въ теченіи года призрѣвалось въ немъ 29 ч. дѣтей бѣдныхъ мѣщанъ и другихъ сословій, на что употреблено 2575 р. 96<sup>1</sup>/<sub>2</sub> к.

Въ вѣдѣніи бывшаго приказа общественнаго призрѣнія состоятъ къ 1-му января 1900 г. слѣдующіе капиталы:

	Къ 1 января 1899 г.		Въ приходѣ за 1899 г.		Въ расходѣ за 1899 г.		Къ 1 января 1900 г.	
	РУБ.	КОП.	РУБ.	КОП.	РУБ.	КОП.	РУБ.	КОП.
<b>Капиталь 1-го разряда.</b>								
Принадлежащій собственно бывшему приказу общественнаго призрѣнія . . . . .	118413	46 <sup>3</sup> / <sub>4</sub>	88852	68	87336	15 <sup>1</sup> / <sub>2</sub>	119929	99 <sup>1</sup> / <sub>4</sub>
<i>На предназначенное употребленіе:</i>								
<b>Капиталь 2-го разряда.</b>								
1) Строительный на постройку больницъ вѣдомства общественнаго призрѣнія.	207856	17	111287	1 <sup>1</sup> / <sub>2</sub>	205504	68	113638	50 <sup>1</sup> / <sub>2</sub>
2) Пожертвованный инородцами на уничтоженіе сифилиса въ Ачинскомъ и Минусинскомъ уѣздахъ . . . . .	3731	81	200	—	201	46	3730	35
3) Кружечный сборъ въ пользу богоугодныхъ заведеній . . . . .	1337	27 <sup>1</sup> / <sub>4</sub>	434	74	402	93	1369	8 <sup>1</sup> / <sub>4</sub>
<b>Капиталь 3-го разряда.</b>								
Апелляціонный . . . . .	481	9 <sup>1</sup> / <sub>2</sub>	567	56	457	20	591	45 <sup>1</sup> / <sub>2</sub>
<b>Капиталь 4-го разряда.</b>								
1) Молотилина . . . . .	588	70	217	10	201	46	604	34
2) Пожертвованный на сооружеііе церкви при Красноярскихъ богоугодныхъ заведеніяхъ . . . . .	1929	89	655	10	604	39	1980	60
И Т О Г О . . . . .	334338	40 <sup>1</sup> / <sub>2</sub>	202214	19 <sup>1</sup> / <sub>2</sub>	294708	27 <sup>1</sup> / <sub>2</sub>	241844	32 <sup>1</sup> / <sub>2</sub>

Примѣчаніе: 1) по капиталу 1 разряда:

Къ 1 января 1899 года въ наличности состояло 118413 руб. 46<sup>3</sup>/<sub>4</sub> к., а изъ нихъ въ долгахъ 5650 р. 8<sup>1</sup>/<sub>2</sub> к. капиталу 2 разряда, строительному, за время съ 1 января 1899 года по 1 января 1900 года поступило: дѣйствительнаго прихода 70995 р. 25 к., а всего въ приходѣ съ остаточными 189408 р. 71<sup>3</sup>/<sub>4</sub> к., изъ нихъ, за то же время, произведено въ расходѣ: а) дѣйствительнаго расхода 63828 р. 64 к., въ каковой суммѣ заключаются: 4000 р., перечисленные въ ст. IX земской смѣты трехъ-лѣтія съ 1897 года, временно позаимствованныхъ на содержаніе больницъ и богоугодныхъ заведеній и 4960 руб. перечисленные въ пособіе казнѣ въ § 33 ст. 9 доходовъ министерства внутреннихъ дѣлъ въ возмѣщеніе расходовъ по содержанію губернскаго управленія и б) перечислено 5650 р. 8<sup>1</sup>/<sub>2</sub> к. въ капиталъ 2 разряда строительный, въ возвратъ расходовъ, снесенныхъ 1898 г. за счетъ капитала 1 разряда расходнаго, а всего въ расходѣ 69478 р. 72<sup>1</sup>/<sub>2</sub> к. Затѣмъ къ 1 января 1900 года въ наличности состоитъ 119929 р. 99<sup>1</sup>/<sub>4</sub> к. изъ нихъ: а) въ 4<sup>0</sup>/<sub>0</sub> конвертированныхъ облигаціяхъ бывшаго главнаго общества Россійскихъ желѣзныхъ дорогъ на 75000 р., б) въ 4<sup>0</sup>/<sub>0</sub> Государственной рентѣ (именной) на 38900 р. и на предъявителя 3800 р. и в) наличными деньгами 2229 руб. 99<sup>1</sup>/<sub>2</sub> коп. и, кромѣ сего, по этому же капиталу 1 разряда, въ числѣ суммы прихода 88852 р. 68 к. показаны 20000 р., отпущенные приказу въ пособіе изъ земскихъ сборовъ, а также въ этой же суммѣ прихода 88852 р. 68 к. и расхода 87336 р. 15<sup>1</sup>/<sub>2</sub> коп. заключаются и 17857 р. 43 к., переведенные съ Красноярскаго губернскаго казначейства къ расходу на уѣздныя казначейства Енисейской губерніи, почему дѣйствительный приходъ и расходъ по капиталу 1 разряда слѣдуетъ считать на 17857 р. 43 к. менѣе.

2) по капиталу 2 разряда строительному:

Къ 1 января 1899 года состояло въ наличности 207856 р. 17 к., за время съ 1 января 1899 года по 1 января 1900 года поступило: а) дѣйствительнаго прихода въ 0/0 по купонамъ и отъ продажи 0/0 бумагъ 8536 руб. 93 к. и б) по кассовымъ оборотамъ: продано изъ общаго остатка 0/0 бумагъ на 97100 руб. и переведено въ этотъ капиталъ 5650 р. 8<sup>1</sup>/<sub>2</sub> к. въ возвратъ расходовъ снесенныхъ въ 1898 году изъ сего капитала за счетъ расходнаго капитала 1 разряда, а всего въ приходѣ съ остаткомъ 318143 руб. 18<sup>1</sup>/<sub>2</sub> к., изъ нихъ за это же время израсходовано: а) дѣйствительнаго расхода на постройку больницъ 108404 руб. 68 коп. и продано 0/0 бумагъ на 97100 руб., а всего въ расходѣ 205504 руб. 68 коп. Затѣмъ къ 1 числу января 1900 года въ наличности состоитъ 113638 руб. 50<sup>1</sup>/<sub>2</sub> коп., изъ нихъ: а) въ 4<sup>0</sup>/<sub>0</sub> конвертированныхъ облигаціяхъ Главнаго общества Россійскихъ желѣзныхъ дорогъ на 102000 руб., б) 4<sup>0</sup>/<sub>0</sub> Государственной рентой на предъявителя 3100 руб., в) 3<sup>1</sup>/<sub>2</sub><sup>0</sup>/<sub>0</sub> закладными листами Дворянскаго Земельнаго Банка на 5600 руб. и наличными деньгами 2938 руб. 50<sup>1</sup>/<sub>2</sub> коп.

3) По тому же капиталу 2 разряда инородческому:

Къ 1 января 1899 года въ наличности состояло 3731 руб. 81 коп., за время отчетнаго года: приобрѣтено покупкою 4<sup>0</sup>/<sub>0</sub> Государственной ренты на 200 р. и употреблено на покупку этихъ 0/0 бумагъ 201 руб. 46 коп. Затѣмъ къ 1 января 1900 года въ наличности состоитъ 3730 р. 35 к., изъ нихъ: а) 4<sup>0</sup>/<sub>0</sub> Государственной рентой на 2000 р.; б) 3<sup>1</sup>/<sub>2</sub><sup>0</sup>/<sub>0</sub> закладными листами дворянскаго земельного банка 1700 р. и наличными деньгами 30 р. 35 к.

4) По тому же капиталу 2 разряда кружечному сбору въ пользу богоугодныхъ заведеній.

Къ 1 января 1899 года въ наличности состояло 1337 р. 27<sup>1</sup>/<sub>4</sub> к., за время отчетнаго года поступило: дѣйствительнаго прихода въ 0/0 по купонамъ 34 р. 74 к. и приобрѣтено покупкою 4<sup>0</sup>/<sub>0</sub> свидѣтельствъ Государственной ренты на 400 р., на что употреблено 402 р. 93 к. Затѣмъ къ 1 числу января мѣсяца 1900 г. въ наличности состоитъ 1369 р. 8<sup>1</sup>/<sub>4</sub> к., изъ нихъ: а) 4<sup>0</sup>/<sub>0</sub> Государственной рентой 1300 р. и наличными деньгами 69 р. 8<sup>1</sup>/<sub>4</sub> к.

5) По капиталу 3 разряда апелляціонному:

Къ 1 января 1899 года въ наличности состояло 481 р. 9<sup>1</sup>/<sub>2</sub> к., за время отчетнаго года поступило: а) дѣйствительнаго прихода 180 р., приобрѣтено покупкою 4<sup>0</sup>/<sub>0</sub> Государственной ренты на 300 р. и поступило остатка отъ покупки 0/0 бумагъ 87 р. 56 к., а всего въ приходѣ съ остаточными 1048 р. 65<sup>1</sup>/<sub>2</sub> к., изъ нихъ за это же время израсходовано: а) возвращено апелляціонныхъ пошлинъ по принадлежности 67 р. 44 к. и передано въ отдѣленіе банка для покупки 0/0 бумагъ 389 р. 76 к., итого въ расходѣ 457 р. 20 к. Затѣмъ къ 1 ч. января мѣс. 1900 г. въ наличности состоитъ 591 р. 45<sup>1</sup>/<sub>2</sub> коп., изъ нихъ: 4<sup>0</sup>/<sub>0</sub> Государственной рентой 300 р. и наличными деньгами 291 р. 45<sup>1</sup>/<sub>2</sub> коп.

6) По капиталу 4 разряда Молотилина.

Къ 1 января 1900 года въ наличности состояло 588 р. 70 к., къ нимъ поступило: дѣйствительнаго прихода въ  $\frac{0}{100}$  по купонамъ 17 руб. 10 к. и приобрѣтено покупкою  $\frac{4}{100}$  Государственной ренты на 200 р., на что и употреблено 201 р. 46 к. Затѣмъ къ 1 ч. января мѣсяца 1900 года въ наличности состоитъ 604 р. 34 к. изъ нихъ:  $\frac{4}{100}$  Государственной рентой 600 р. и наличными деньгами 4 р. 34 к.

и 7) По тому же капиталу 4 разряда, пожертвованному на сооруженіе церкви при Красноярскихъ богоугодныхъ заведеніяхъ:

Къ 1 января 1899 года въ наличности состояло 1929 р. 89 к., къ нимъ поступило: дѣйствительнаго прихода въ  $\frac{0}{100}$  по купонамъ 55 руб. 10 к. и приобрѣтено покупкою  $\frac{4}{100}$  Государственной ренты на 600 р., на что и употреблено 604 р. 39 к. Затѣмъ къ 1 ч. января мѣсяца 1900 года въ наличности состоитъ 1980 р. 60 к., изъ нихъ:  $\frac{4}{100}$  Государственной рентой 1900 руб. и наличными деньгами 80 р. 60 к.

## У.

### Народное образованіе.

#### а) Учебныя и воспитательныя заведенія.

(Приложеніемъ къ этой статьѣ служить вѣдомость № 8).

Учебныхъ заведеній въ губерніи къ 1-му января 1900 г. числилось 283, учащихся въ нихъ было 784 м. и 3818 ж. п., всего 11662 человѣка, болѣе чѣмъ въ предшествовавшемъ году на 3171 учащихся. Въ общее число учебныхъ заведеній входило: а) 63 сельскихъ начальныхъ съ 3083 учащимися обоего (2216 м. п. и 867 ж. п.); б) 135 церковно-приходскихъ школъ и 44 школъ грамотности съ 4385 учащимися. Одно начальное училище приходится на 9164 человѣка населенія, а считая церковно-приходскія школы и школы грамотности—на 2625 человѣкъ. Если сравнить положеніе народнаго образованія въ Енисейской губерніи за предшествовавшіе 5 лѣтъ отчетному 1898 году, то оказывается, что въ 1899 году всѣхъ учебныхъ заведеній было 288, а учащихся во всѣхъ учебныхъ заведеніяхъ 11662 челов. обоего пола, причемъ, при населеніи губерніи въ 1899 году около 607851 человѣка, одно низшее учебное заведеніе приходилось на 3109 человѣкъ. Начальныхъ сельскихъ училищъ прибавилось въ теченіе пяти лѣтъ (съ 1891 по 1896 г. включительно) 1, церковно-приходскихъ 32. На средства частныхъ лицъ существуютъ Кекурское, Красноярское ремесленное Щеголевой и Каратузское. Въ матеріальномъ отношеніи училища обезпечены недостаточно. Учебно-воспитательная часть въ начальныхъ училищахъ въ отчетномъ году улучшилась. Къ числу улучшеній относятся: введеніе въ школы учебниковъ, признанныхъ лучшими; составленіе росписаній по программѣ; пополненіе и приведеніе въ порядокъ школьныхъ библіотекъ; принятіе въ составъ учителей лицъ съ высшимъ образованіемъ, спеціально-педагогическимъ цензомъ; пополненіе школъ учебными руководствами и пособіями и т. п.

Къ числу воспитательныхъ заведеній относятся: пріютъ арестантскихъ дѣтей, о которомъ упомянуто въ ст. о тюрьмахъ, и Красноярское Щеголевское ремесленное училище, содержимое на  $\frac{0}{100}$  съ капитала, пожертвованнаго потомственною почетною гражданкою

Т. И. Щеголевой 87200 руб., сыномъ ея И. С. Щеголевымъ 4000 руб., Красноярскимъ мѣщаниномъ Н. К. Переплетчиковымъ 200 р. и ремесленнымъ обществомъ 100 р., всего 91500 р. Училище помѣщается въ каменномъ зданіи, пожертвованномъ Щеголевой. Въ училищѣ обучаются пансіонеры и своекоштные. Пансіонеры, а также и прислуга помѣщаются на всемъ готовомъ содержаніи въ самомъ училищѣ.

Существующее число школъ въ губерніи далеко не удовлетворяетъ потребности въ образованіи.

### б) Музеи.

Въ Енисейской губерніи три музея—въ Красноярскѣ, Минусинскѣ и Енисейскѣ; при музеѣ имѣются библіотеки. Общее состояніе музеевъ къ 1 января 1900 года характеризуется слѣдующими данными. Красноярскій музей имѣетъ предметовъ: въ сельско-хозяйственномъ отдѣлѣ 563, въ естественно-историческомъ 7579, этнографическомъ 863, археологическомъ 3066, промышленномъ 445, нумизматическомъ 1098, всего 13614; болѣе прошлаго 1898 г. на 957.

Минусинскій музей имѣлъ предметовъ естественно-историческаго отдѣла 18148, антропологическаго 569, этнографическаго 2371, археологическаго 12901, горнопромышленнаго 1092, промышленнаго 2048, сельско-хозяйственнаго 2864, образовательнаго 8445, педагогическаго 1632, нумизматическаго 2432, въ лабораторіи и рабочемъ кабинетѣ 258, всего 52766, болѣе предшествовавшаго года на 3418. Въ общественной библіотекѣ было сочиненій 15470, въ 19635 томахъ, на сумму 27613 р. 66 к.

Енисейскій музей имѣетъ предметовъ: мѣстныхъ: естественно-историческаго отдѣла 9407, антропологическаго 2079, технического 1567, книгъ, чертежей, плановъ, картинъ и проч. 1968, и немѣстныхъ произведеній и монетъ—2781; число предметовъ музея въ текущемъ году увеличилось.

Красноярскій музей, за неимѣніемъ еще средствъ, вполне достаточныхъ на постройку собственнаго зданія на отведенномъ Городскою Думою мѣстѣ, временно помѣщается въ наемномъ зданіи; Минусинскій музей—въ специально построенномъ для него зданіи.

## VI.

### Движеніе переселенія по Енисейской губерніи и образованіе переселенческихъ участковъ.

Движеніе переселенцевъ производилось въ 1899 г. отъ Томска до городовъ Ачинска, Красноярска и Канска по Средне-Сибирской желѣзной дорогѣ; до Минусинска же—телѣжнымъ передвиженіемъ. Городъ Ачинскъ былъ трактомъ, гдѣ велась правильная регистрація всѣхъ проходящихъ переселенцевъ, какъ въ другіе города Енисейской губерніи, такъ и дальше въ Восточную Сибирь.

Размѣръ движенія переселенцевъ виденъ изъ прилагаемыхъ при семъ вѣдомостей.

Регистрація обратныхъ переселенцевъ весьма неточна, такъ какъ многіе переселенцы отправлялись обратно по желѣзной дорогѣ, не заявляя объ этомъ переселенческому чиновнику. Главными причинами обратнаго переселенія необходимо признать: трудность устройства самостоятельнаго хозяйства, (тайга, непосильность разработки лѣса, или другая крайность—полное безлѣсье и степь), отсутствіе заработковъ около поселковъ новоселовъ еще не окрѣпшихъ въ хозяйствѣ, отсутствіе того размѣра помощи, на который рассчитывали по своимъ предложеніямъ переселенцы, тоска по родинѣ и проч.





ПО КРАСНОЯРСКОМУ УЪЗДУ.

НАЗВАНІЕ УЧАСТКА И ВОЛОСТИ.	На какое число душъ м. п. участокъ образованъ.	Ч И С Л О В О Д В О Р И В Ш И Х С Я.													Воспользовались въ отчетномъ году ссудами.						Зачислено за ходаками.	Свободныхъ.					
		До 1899 г.		Семей, вышедшихъ въ отчетномъ году, изъ губерній.										Всего до 1900 г.		На домоустройство.		На продовольствіе.		На посѣвъ.							
		Семей.	душъ.	Всего.	прибывшихъ.		Виленской.	Витебской.	Тамбовской.	Смоленской.	Гродненской.	Кіевской.	Енисейской.	душъ.		Семей.	душъ.	Семей.	Сумма.	Семей.			Сумма.	Семей.	Сумма.		
					Съ разрѣшенія.	Самовольно.								Мужескаго.	Женскаго.											Мужескаго.	Женскаго.
По 1-му участку волости:																											
Заледѣвская	-	244	16	не пок аза но.	11	3	-	-	-	-	4	18	не	о	б	ъ	я	в	л	е	п	о.	62	148			
Погорѣльская	-	637	282		10	-	8	5	3	-	-	26											300	29			
Итого	-	881	298	-	21	3	8	5	3	-	4	44	-	-	-	-	-	-	-	-	-	-	362	177			





# КРАТКІЯ СВѢДѢНІЯ

о работахъ, выполненныхъ Енисейской партией по образованію переселенческихъ участковъ въ 1899 году.

№ порядк.	Перечень произведенныхъ работъ и наименованіе участковъ и угодій, въ которыхъ работы производились.	Количество измѣренныхъ земель по переселенческимъ участкамъ.			На какое число будутъ наръзаны участки.	Общая количества измѣренныхъ земельныхъ угодій.	ПРИМѢЧАНІЕ.
		Удобной	Неудобной.	Всего.			
		ДЕСЯТ.	ДЕСЯТ.	ДЕСЯТ.			
	Въ 1899 году Енисейская партія произвела инструментальныя работы по образованію переселенческихъ участковъ въ таежныхъ районахъ: Улуйскъ-Кемчугскомъ Мало-Кемчугскомъ. Аргѣ, Убей, Сисимскомъ, Средне Манскомъ и Онскомъ.						
I	Площадь обследованнаго Улуйско-Кемчугскаго района оказалась	—	—	—	—	414830	
	Кромѣ того, обследована 20-ти верстная полоса этого района, прилегающая къ линіи желѣзной дороги, площадью	—	—	—	—	34320	
	и фактическое землепользованіе прилежащихъ къ району селеній площадью	—	—	—	—	59194	
	Подъ переселенческіе участки въ Улуйско-Кемчугскомъ районѣ намѣчена площадь въ	—	—	—	—	49400	
	и подъ вольную колонизацію	—	—	—	—	154460	
	Подробно сняты и запроектированы въ Улуйско-Кемчугскомъ районѣ слѣдующіе участки:						
1	Большой Катухъ переселенческой площадью	4027,5	197,75	4225,25	260	—	
2	Малый Катухъ запасный площадью	2111,0	239,0	2350,0	—	—	
3	Ольховый переселенческій площадью	4447,12	282,88	4730,0	288	—	
II	Въ Кемчугскомъ районѣ кромѣ отграниченія лѣсныхъ дачъ подробно сняты, запроектированы и рассмотрѣны во временной комиссіи слѣдующіе участки:						
1	Терехтюль переселенческій площадью	7883,34	1153,45	9036,79	517	—	Рассмотрѣніе этого участка комиссіей отложено, вслѣдствіе неполноты свѣдѣній представленнаго производителю работъ проектировавшимъ участокъ.
2	Медвѣдка—переселенческій площадью	3790,94	1028,15	4819,09	244	—	Участокъ Медвѣдка временной комиссіей одобренъ.
3	Близневка—переселенческій площадью	3450,35	614,65	4065,00	222	—	Участокъ Близневка временной комиссіей одобренъ съ протестомъ крестьянскаго начальника.
III	Въ Аргѣ (Чулымская лѣсная дача) подробно сняты и запроектированы слѣдующіе участки:						
1	Гарь—переселенческій площадью	2421,91	215,79	2637,7	153	—	
2	Заворки—переселенческій площадью	3196,07	548,03	3744,10	205	—	
3	Осиновая Гора—переселенческій площадью	2606,84	738,49	3345,34	165	—	
4	Студедый—переселенческій площадью	3061,56	682,14	3743,70	196	—	
5	Горѣлка—переселенческій площадью	1409,13	100,02	1509,15	90	—	
6	Голая сопка—запасный площадью	2091,69	307,71	2399,4	—	—	
7	Заулуйскій—запасный площадью	1209,29	262,01	1471,30	—	—	
IV	Въ Убей-Сисимскомъ таежномъ районѣ, кромѣ отграниченія лѣсныхъ дачъ, подробно сняты и запроектированы слѣдующіе участки:						
1	Малый Коржуйль—переселенческій площадью	2850,05	224,75	3075,0	182	—	
2	Вошиловскій—переселенческій площадью	2151,73	266,27	2418,0	135	—	
3	Сидориха—переселенческій площадью	2008,5	61,5	2070,0	125	—	
4	Шадринскій—переселенческій площадью	3579,75	85,25	3665,0	230	—	
5	Убей Татарскій переселенческій площадью	3542,0	173,0	3715,0	228	—	
6	Большой Коржуйль—запасный площадью	893,5	94,5	988,0	—	—	
7	Четвертый—запасный площадью	1206,74	107,26	1314,0	—	—	
8	Междугранокъ—запасный площадью	1207,0	88,0	1295,0	—	—	
V	Въ Средне-Манскомъ таежномъ районѣ кромѣ отграниченія лѣсныхъ дачъ, подробно сняты и одобрены временной комиссіей слѣдующіе 14 участковъ.						

1	Сосновка—переселенческой площадью -	2193,68	131,57	2325,25	138	—	
2	Есауловка таежная—переселенческой площадью -	3185,52	198,98	3384,50	204	—	Опротестованъ г. управляющимъ государственными имуществами.
3	Чащевитый—переселенческой площадью -	2472,60	59,4	2532,00	156	—	
4	Сугристый—переселенческой площадью -	1947,07	130,93	2078,0	129	—	Опротестованъ г. управляющимъ государственными имуществами.
5	Ближній Имбежъ переселенческой площадью -	3008,18	135,32	3143,50	192	—	
6	Большой Унгуть—переселенческой площадью -	3073,91	77,45	3151,36	196	—	Съ особымъ ходатайствомъ передъ г. Иркутскимъ военнымъ генералъ - губернаторомъ.
7	Кіай—переселенческой площадью -	3657,02	265,23	3922,25	235	—	) Опротестованы г. управляющимъ государственными имуществами.
8	Степной—переселенческой площадью -	1973,23	86,19	2059,42	131	—	
9	Нарва—переселенческой площадью -	2013,64	710,75	2724,39	126	—	
10	Сухобазайскій — переселенческой площадью -	2652,25	127,75	2780,00	168	—	Съ особымъ ходатайствомъ передъ г. Иркутскимъ военнымъ генералъ - губернаторомъ.
11	Казомчежъ—запасный площадью -	1391,5	17,5	1409,0	—	—	Опротестованъ г. управляющимъ государственными имуществами
12	Копопличъ—запасный площадью -	804,45	46,75	851,20	—	—	
13	Дальній Имбежъ—запасный площадью -	1254,54	68,25	1322,79	—	—	Опротестованъ г. управляющимъ государственными имуществами.
14	Тюмонъ—запасный площадью -	935,22	233,53	1168,75	—	—	
	Въ этомъ же районѣ (Средне-Манскомъ) подробно сняты и запроектированы слѣдующіе участки:						
15	Покосный—переселенческой площадью -	2828,5	409,5	3238,0	180	—	
16	Листвяжнй—переселенческой " -	2434,5	405,5	2840,0	154	—	
17	Имбежскіе Островки переселенческой площадью -	2897,25	100,75	2998,0	185	—	
18	Долгій—запасный площадью -	613,45	94,55	708,0	—	—	
19	Жибалкинъ Бродъ—запасный площадью -	669,85	20,15	690,0	—	—	
20	Широкий Логъ—запасный площадью -	714,9	26,1	741,0	—	—	
	Кромѣ того, въ Средне-Манскомъ районѣ подробно сняты и предположены къ внесению во временную комиссію слѣдующіе участки:						
21	Хайдакъ—переселенческой площадью -	1874,75	200,25	2075,00	124	—	
22	Усть-Умбажскій—переселенческой площадью -	1439,07	515,43	1954,5	95	—	
23	Умбажскій—переселенческой площадью -	1341,0	285,0	1626,0	89	—	
24	Агафьевъ—переселенческой площадью -	3988,15	411,85	4400,00	257	—	
25	Коженаль—переселенческой площадью -	4740,11	494,89	5235,0	308	—	
26	Старо - Кораблевскій — переселенческой площадью -	1517,56	927,44	2445,0	101	—	
27	Аргаза—переселенческой площадью -	3143,98	86,02	3230,0	201	—	
28	Средне-Манскій—запасный площадью -	997,17	262,83	1260,0	—	—	
29	Синій Хребетъ — запасный площадью -	1700,30	155,2	1855,5	—	—	
30	Ушканка запасный площадью -	2144,86	5,14	2150,0	—	—	
31	Починный—запасный площадью -	658,47	43,53	702,00	—	—	
VI	Онской (Почетскій) таежный районъ площадью -	—	—	—	—	961317	
	Обсѣдованъ на площади -	—	—	—	—	646317	
	Хотя обсѣдованіе его еще не закончено, но выяснилось, что подъ переселенческіе участки пригодна площадь до -	—	—	—	—	153219	
	Изъ этой площади подробно сняты и одобрены временной комиссіей слѣдующіе участки						
1	Слонцы—переселенческой площадью -	3343,0	528,5	3871,5	214	—	
2	Пушкинскій—переселенческой площадью -	2644,5	337,75	2882,25	168	—	
3	Долгій Мостъ—переселенческой площадью -	9643,45	1583,75	11227,2	634	—	
4	Канкара—переселенческой площадью -	3672,7	797,3	3970,0	236	—	
5	Панакачетъ—переселенческой площадью -	3464,8	972,5	4437,3	223	—	
6	Лазаревъ—переселенческой площадью -	6656,42	1123,58	7780,0	435	—	
7	Ана—запасный площадью -	2674,25	387,0	3061,25	—	—	
8	Тебешеть—запасный площадью -	3618,75	435,0	4053,75	—	—	
9	Невянковъ—запасный площадью -	2999,05	365,25	3364,3	—	—	
	Кромѣ того, подробно снята поды участки площадь -	—	—	3062,26	—	—	
	Которую предположено разбить на слѣдующіе участки:						
10	Лебяжій—переселенч. общей площадью -	—	—	4275,0	237	—	
11	Глиняный " " " -	—	—	4464,0	257	—	
12	Черчетъ " " " -	—	—	6000,0	362	—	

13	Шегашеть	—	—	8400,0	507	—	
14	Дѣшаго Забока—запасн. общей площадью	—	—	2407,00	—	—	
15	Черчетское Болото „ „ „	—	—	5078,26	—	—	
VII	На устьѣ рѣки Кана подробно сняты и одобрены временной комиссией слѣдующіе участки:						
1	Усть-Кань—переселенческій площадью	4509,3	603,9	5113,2	292	—	
2	Поливной—переселенческій площадью	876,25	44,25	920,5	58	—	
VIII	По рч. Копи (что въ Алымѣ) отграниченъ участокъ:						Съ ходатайствомъ передъ г. Иркутскимъ генералъ-губернаторомъ о присоединеніи къ участку Кану.
IX	Черепановскій—общей площадью	—	—	349,6	—	—	
	Кромѣ инструментальныхъ работъ были составлены, на основаніи опроса и осмотра, карты трехъ районовъ для цѣлей выясненія пригодности ихъ для занесенія, а именно: рекогносцировочная карта части Зачулымской тайги, обнаружившей до	—	—	—	—	50000	
X	Пригодныхъ подъ переселенческіе участки: Составлена по опросу карта Енисей Ангарской тайги, площадью около	—	—	—	—	827800	
	Обнаружена площадь, пригодная подъ участки до	—	—	1740,00	—	—	
XI	Рекогносцирована юго-восточная часть Усинскаго округа площадью	—	—	—	—	412500	
	При чемъ выяснилось, что свободныя отъ пользованія и удобныя земли лежатъ въ предѣлахъ принадлежащихъ Китайскому правительству (такъ что образованіе тамъ участковъ производиться не будетъ).						
XII	Сверхъ выше перечисленныхъ работъ было распланировано 19 селеній	—	—	—	—	—	
	На переселенческихъ участкахъ Ачинскаго, Канскаго, Минусинскаго и Красноярскаго уѣздовъ причемъ отведено дворовыхъ мѣстъ 1242.						
XIII	Наконецъ, для цѣлей развитія пчеловодства и использованія силы рѣкъ были удовлетворены въ районахъ образованія переселенческихъ участкахъ ходатайства крестьянъ по отводу 6 пасѣкъ и 5 мельницъ.	—	—	—	—	—	

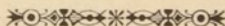

No.	Date	Description
1	1880	...
2	1881	...
3	1882	...
4	1883	...
5	1884	...
6	1885	...
7	1886	...
8	1887	...
9	1888	...
10	1889	...
11	1890	...
12	1891	...
13	1892	...
14	1893	...
15	1894	...
16	1895	...
17	1896	...
18	1897	...
19	1898	...
20	1899	...
21	1900	...
22	1901	...
23	1902	...
24	1903	...
25	1904	...
26	1905	...
27	1906	...
28	1907	...
29	1908	...
30	1909	...
31	1910	...
32	1911	...
33	1912	...
34	1913	...
35	1914	...
36	1915	...
37	1916	...
38	1917	...
39	1918	...
40	1919	...
41	1920	...
42	1921	...
43	1922	...
44	1923	...
45	1924	...
46	1925	...
47	1926	...
48	1927	...
49	1928	...
50	1929	...
51	1930	...
52	1931	...
53	1932	...
54	1933	...
55	1934	...
56	1935	...
57	1936	...
58	1937	...
59	1938	...
60	1939	...
61	1940	...
62	1941	...
63	1942	...
64	1943	...
65	1944	...
66	1945	...
67	1946	...
68	1947	...
69	1948	...
70	1949	...
71	1950	...
72	1951	...
73	1952	...
74	1953	...
75	1954	...
76	1955	...
77	1956	...
78	1957	...
79	1958	...
80	1959	...
81	1960	...
82	1961	...
83	1962	...
84	1963	...
85	1964	...
86	1965	...
87	1966	...
88	1967	...
89	1968	...
90	1969	...
91	1970	...
92	1971	...
93	1972	...
94	1973	...
95	1974	...
96	1975	...
97	1976	...
98	1977	...
99	1978	...
100	1979	...
101	1980	...
102	1981	...
103	1982	...
104	1983	...
105	1984	...
106	1985	...
107	1986	...
108	1987	...
109	1988	...
110	1989	...
111	1990	...
112	1991	...
113	1992	...
114	1993	...
115	1994	...
116	1995	...
117	1996	...
118	1997	...
119	1998	...
120	1999	...
121	2000	...
122	2001	...
123	2002	...
124	2003	...
125	2004	...
126	2005	...
127	2006	...
128	2007	...
129	2008	...
130	2009	...
131	2010	...
132	2011	...
133	2012	...
134	2013	...
135	2014	...
136	2015	...
137	2016	...
138	2017	...
139	2018	...
140	2019	...
141	2020	...
142	2021	...
143	2022	...
144	2023	...
145	2024	...
146	2025	...
147	2026	...
148	2027	...
149	2028	...
150	2029	...
151	2030	...
152	2031	...
153	2032	...
154	2033	...
155	2034	...
156	2035	...
157	2036	...
158	2037	...
159	2038	...
160	2039	...
161	2040	...
162	2041	...
163	2042	...
164	2043	...
165	2044	...
166	2045	...
167	2046	...
168	2047	...
169	2048	...
170	2049	...
171	2050	...
172	2051	...
173	2052	...
174	2053	...
175	2054	...
176	2055	...
177	2056	...
178	2057	...
179	2058	...
180	2059	...
181	2060	...
182	2061	...
183	2062	...
184	2063	...
185	2064	...
186	2065	...
187	2066	...
188	2067	...
189	2068	...
190	2069	...
191	2070	...
192	2071	...
193	2072	...
194	2073	...
195	2074	...
196	2075	...
197	2076	...
198	2077	...
199	2078	...
200	2079	...
201	2080	...
202	2081	...
203	2082	...
204	2083	...
205	2084	...
206	2085	...
207	2086	...
208	2087	...
209	2088	...
210	2089	...
211	2090	...
212	2091	...
213	2092	...
214	2093	...
215	2094	...
216	2095	...
217	2096	...
218	2097	...
219	2098	...
220	2099	...
221	2100	...



# ВЪДОМОСТЪ

о посѣвѣ и урожаѣ хлѣба въ Енисейской губерніи.

*За 1899 годъ.*



НА МѢСТАХЪ ЖИТЕЛЕЙ ЕНИСЕЙСКОЙ ГУБЕРНІИ.

							П О С Ъ Я Н О.		Р О Д И Л О С Ъ.								
							Озимаго.	Ярового.	Карто- феля.	Ржи.	Ярицы.	Пшени- цы.	Ячменя.	Овса.	Греча.	Просо.	Карто- феля.
							Ч	Е	Т	В	Е	Р	Т	Е	И		
Красноярскаго уѣзда	—	—	—	—	—	—	7862	71806	5148	49441	118559	108964	9424	187087	10504	332	69135
Енисейскаго „	—	—	—	—	—	—	12837	28006	4475	61799	19916	19615	7810	96628	546	206	32332
Канскаго „	—	—	—	—	—	—	16806	87609	8646	170205	114452	140841	21429	247075	1982	1501	104454
Ачинскаго „	—	—	—	—	—	—	19182	89064	6209	141676	147429	170253	22168	200251	2498	710	46142
Минусинскаго „	—	—	—	—	—	—	10796	175548	11834	79408	311495	381044	37249	355495	17013	4342	128409
Усинскаго Пограничнаго округа	—	—	—	—	—	—	20	620	274	350	4262	3075	210	3800	416	200	3428
							67503	704653	36588	502879	716113	823762	98290	1090336	32959	7291	388900



# ВЪДОМОСТЬ

о фабрикахъ и заводахъ въ Енисейской губерніи.

*За 1899 годъ.*

Наименованіе фабрикъ и за- водоѡъ	Городъ Красноярска.			Уездъ Красноярскій.			Городъ Енисейскъ.			Уездъ Енисейскій.			Городъ Канскъ.			Уездъ Канскій.			Городъ Ачинскъ.			Уездъ Ачинскій.			Городъ Минусинскъ.			Уездъ Минусинскій.			Всего въ губерніи.			
	Число фабрикъ и за- водовъ.	Сумма произ- водства.	Число рабо- чихъ.	Число фабрикъ и за- водовъ.	Сумма произ- водства.	Число рабо- чихъ.	Число фабрикъ и за- водовъ.	Сумма произ- водства.	Число рабо- чихъ.	Число фабрикъ и за- водовъ.	Сумма произ- водства.	Число рабо- чихъ.	Число фабрикъ и за- водовъ.	Сумма произ- водства.	Число рабо- чихъ.	Число фабрикъ и за- водовъ.	Сумма произ- водства.	Число рабо- чихъ.	Число фабрикъ и за- водовъ.	Сумма произ- водства.	Число рабо- чихъ.	Число фабрикъ и за- водовъ.	Сумма произ- водства.	Число рабо- чихъ.	Число фабрикъ и за- водовъ.	Сумма произ- водства.	Число рабо- чихъ.	Число фабрикъ и за- водовъ.	Сумма произ- водства.	Число рабо- чихъ.				
I. Обдѣлывающіе животные про- дукты.																																		
Салотопл., свѣчныя и мыловарен.	4	18902	16	—	—	—	2	3100	6	—	—	—	—	—	—	—	—	—	—	—	—	—	—	—	—	—	—	—	—	—	—	—		
Кожевенныя	8	10100	19	5	288	9	4	21000	24	3	515	3	10600	22	7	2175	8	4	20500	20	36	26435	54	8	30000	50	67	17201	110	147	138814	319		
Воскобѣлильныя	1	8000	3	—	—	—	1	2400	7	—	—	—	—	—	—	—	—	—	—	—	—	—	—	—	—	—	—	—	—	—	—	—		
II. Обдѣлывающіе растительные продукты.																																		
Крупчаточныя	—	—	—	—	—	—	—	—	—	—	—	—	—	—	—	—	—	—	—	—	—	—	—	—	—	1	13481	15	1	13481	15			
Маслобойныя	—	—	—	—	—	—	2	2100	7	1	15	1	7	2	2	13750	2	—	—	—	—	—	—	—	—	—	—	—	—	—	—	—	—	
Канатныя и веревочныя	—	—	—	—	—	—	1	500	3	—	—	—	—	—	—	—	—	—	—	—	—	—	—	—	—	—	—	—	—	—	—	—		
Винокуренныя	—	—	—	1	258343	—	93 <sup>1</sup> / <sub>2</sub>	50	1	16000	20	1	34719	20	—	—	—	—	—	—	—	—	—	—	—	—	—	—	—	—	—	—	—	
Водочныя	—	—	—	—	—	—	1	12270	13	—	—	—	—	—	—	—	—	—	—	—	—	—	—	—	—	—	—	—	—	—	—	—		
Пиво-медоваренныя и квасоварен.	3	61500	32	—	—	—	1	8170	10	—	—	—	—	—	—	—	—	—	—	—	—	—	—	—	—	—	—	—	—	—	—	—	—	
Паточныя	—	—	—	—	—	—	—	—	—	—	—	—	—	—	—	—	—	—	—	—	—	—	—	—	—	—	—	—	—	—	—	—	—	
Свеклосахарныя	—	—	—	—	—	—	—	—	—	—	—	—	—	—	—	—	—	—	—	—	—	—	—	—	—	—	—	—	—	—	—	—	—	
III. Обдѣлывающіе ископаемые продукты.																																		
Чугуно-литейн., желѣзо-дѣлат., слесарн. и лѣсопилныя	4	204000	95	—	—	—	—	—	—	—	—	—	—	—	—	—	—	—	—	—	—	—	—	—	—	—	—	—	—	—	—	—	—	—
Стеклодѣлательныя	—	—	—	1	66727	—	21	42	—	—	—	—	—	—	—	—	—	—	—	—	—	—	—	—	—	—	—	—	—	—	—	—	—	—
Фаянсовыя	—	—	—	1	600	3	—	—	—	—	—	—	—	—	—	—	—	—	—	—	—	—	—	—	—	—	—	—	—	—	—	—	—	—
Колокольныя	1	800	2	—	—	—	—	—	—	—	—	—	—	—	—	—	—	—	—	—	—	—	—	—	—	—	—	—	—	—	—	—	—	—
Кирпичныя	12	3200	120	—	—	—	18	7120	25	2	60	—	1300	40	3	41250	3	15	4000	25	14	2528	24	12	8000	30	9	2020	18	95	28640	—	50	287
Гончарныя	—	—	—	—	—	—	—	—	—	—	—	—	—	—	—	—	—	—	—	—	—	—	—	—	—	—	—	—	—	—	—	—	—	—
Солеваренныя	—	—	—	—	—	—	—	—	—	—	—	—	—	—	—	—	—	—	—	—	—	—	—	—	—	—	—	—	—	—	—	—	—	—
Смольныя и скипидарныя	—	—	—	—	—	—	—	—	—	—	—	—	—	—	—	—	—	—	—	—	—	—	—	—	—	—	—	—	—	—	—	—	—	—
IV. Смѣшанныхъ продуктовъ.																																		
Экипажныя и кузнецныя	22	9000	66	—	—	—	—	—	—	—	—	—	—	—	—	—	—	—	—	—	—	—	—	—	—	—	—	—	—	—	—	—	—	—
ИТОГО	55	315502	353	8	325959	—	14 <sup>1</sup> / <sub>2</sub>	104	31	72660	115	37	45209	9	16	86521	75	27	37650	64	88	489708	219	62	124500	176	291	542703	881	635	2053299	—	14 <sup>1</sup> / <sub>2</sub>	2158



# ВЪДОМОСТЬ

о движеніи населенія въ Енисейской губерніи.

*За 1899 годъ.*

ГОРОДА И УѢЗДЫ.

Ч И С Л О Р О Д И В Ш И Х С Я.

	Ч И С Л О Р О Д И В Ш И Х С Я.									Число ум.ршихъ.			При- быль + или убыль -	Число браковъ.			
	Законнорожденныхъ.			Незаконнорожденныхъ.			В С Е Г О.			Муж.	Жен.	Об. пола.					
	Муж.	Жен.	Об. пола.	Муж.	Жен.	Об. пола.	Муж.	Жен.	Об. пола.								
Въ гор. Красноярскѣ	—	—	—	624	585	1209	102	114	216	726	699	1425	588	479	1067	+ 358	227
„ „ Енисейскѣ	—	—	—	153	161	314	30	41	71	183	202	385	224	172	396	— 11	66
„ „ Канскѣ	—	—	—	187	157	344	26	25	51	213	182	395	268	132	400	— 5	46
„ „ Ачинскѣ	—	—	—	94	138	232	7	6	13	101	144	245	113	107	220	+ 25	24
„ „ Минусинскѣ	—	—	—	217	205	422	13	19	32	230	224	454	192	150	342	+ 112	79
„ „ Туруханскѣ	—	—	—	34	39	73	2	3	5	36	42	78	9	8	17	+ 61	8
И т о г о в ъ г о р о д а х ъ				1309	1285	2594	180	208	388	1489	1493	2982	1394	1048	2442	+ 540	449
Въ Красноярскомъ уѣздѣ	—	—	—	1605	1567	3172	106	106	212	1711	1673	3384	1331	1109	2440	+ 944	425
„ Енисейскомъ „	—	—	—	1248	1192	2440	116	121	237	1364	1313	2677	974	858	1832	+ 845	392
„ Канскомъ „	—	—	—	2362	2218	4580	163	169	332	2525	2387	4912	1832	1599	3431	+1481	599
„ Ачинскомъ „	—	—	—	3234	2959	6193	204	203	407	3438	3162	6600	2165	1944	4109	+2491	954
„ Минусинскомъ „	—	—	—	4544	4491	9035	808	771	1579	5352	5262	10614	3176	2917	6093	+4521	1424
„ Туруханскомъ краѣ	—	—	—	136	121	257	8	10	18	144	131	275	81	83	164	+ 111	45
„ Усинскомъ Пограничномъ округѣ	—	—	—	37	39	76	4	1	5	41	40	81	28	25	53	+ 28	9
И т о г о в ъ у ѣ з д а х ъ				13166	12587	25753	1409	1381	2790	14575	13968	28543	9587	8535	18122	+10421	3848
В с е г о в ъ г у б е р н і и				14475	13872	28347	1589	1589	3178	16064	15461	31525	10981	9583	20564	+10961	4297

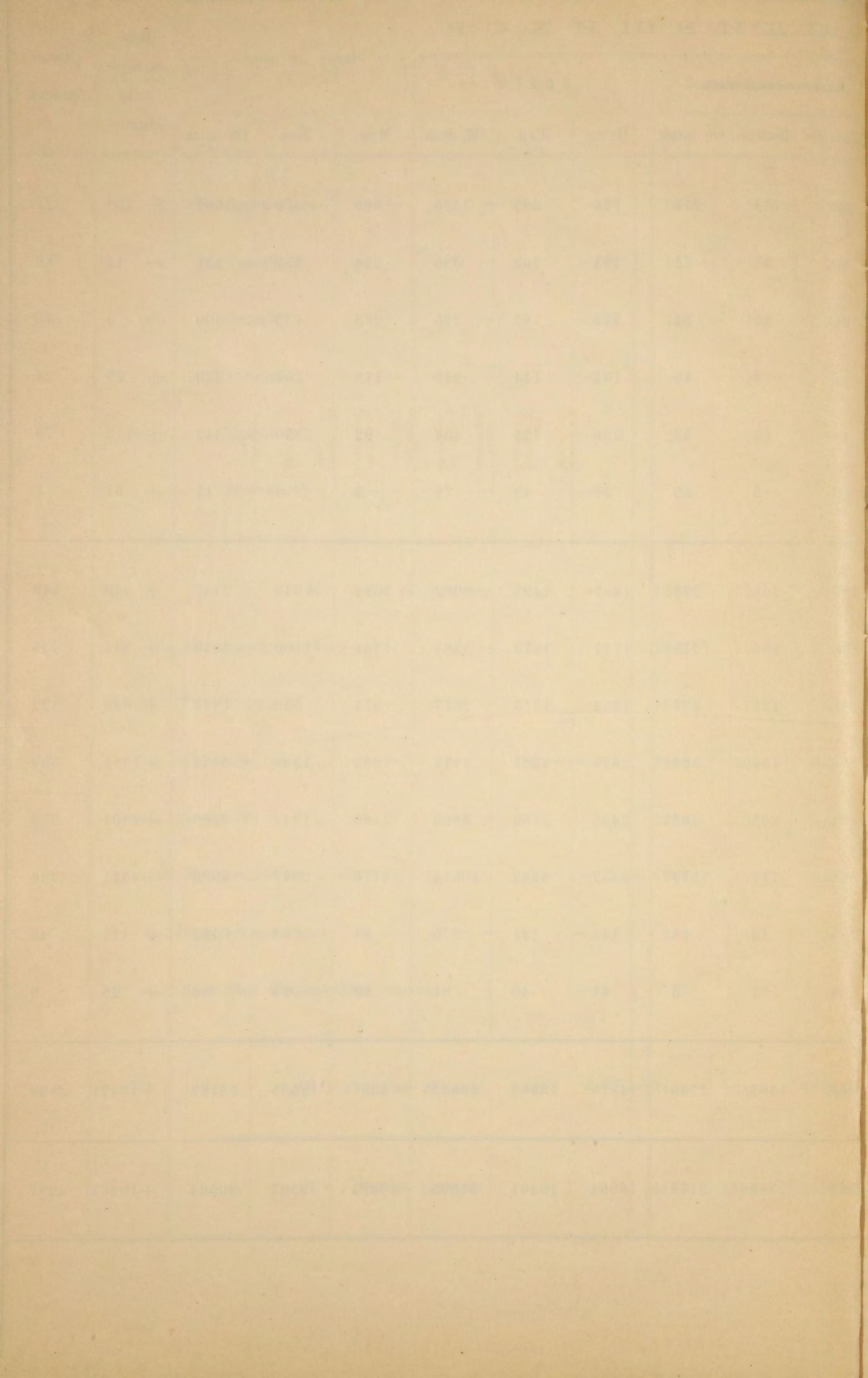



# ВѢДОМОСТЬ

о поступленіи сборовъ и недоимокъ въ Енисейской губерніи.

*За 1899 годъ.*



Наименованіе окладныхъ сборовъ, разрядовъ плательщиковъ и уѣздовъ.	На 1 Января 1899 года числилось.		Причислено.		Исключено.		За причисленіями и исключеніями причиталось къ поступленію.			Въ счетъ платежей отчетнаго года.						Въ счетъ платежей будущихъ лѣтъ поступило по назначеніямъ своей губерніи и исключеніемъ по поступленіемъ по назначеніямъ другихъ губерній			Осталось въ недоимкахъ къ 1-му Января 1900 года.			Примѣч. нія.																					
	НЕДОИМОКЪ.											ВСЕГО.						Въ томъ числѣ.			ВСЕГО.		Въ томъ числѣ.																				
	Отсроченныхъ и разсроченныхъ.		Срочныхъ.		Отсроченныхъ и разсроченныхъ.		Срочныхъ.		ВСЕГО.			Въ томъ числѣ.			Отсроченныхъ и разсроченныхъ.		Срочныхъ и отч. года.	ВСЕГО (оклада и недоимки) поступило по назначеніямъ своей губерніи за другія.																									
	Отсроченныхъ и разсроченныхъ.	Срочныхъ.	Отсроченныхъ и разсроченныхъ.	Срочныхъ.	Отсроченныхъ и разсроченныхъ.	Срочныхъ.	Отсроченныхъ и разсроченныхъ.	Срочныхъ.	Въ томъ числѣ.	ОКЛАДА.	Недоимокъ.	Оклада.	Недоимокъ.	Оклада.	Недоимокъ.	Оклада.	ВСЕГО.		поступило, зачтено и исключено.	Недоимокъ отсроченныхъ и разсроченныхъ.	Оклада.		Отсроченныхъ и разсроченныхъ.	Срочныхъ и отч. года.																			
2. Съ прочихъ сословій: § 1 ст. 3 п. а. Налого съ недвижимыхъ имуществъ и пени съ налога																					1076—40	373—93	—	648—42	538—21	—	1660—54	538—19	1122—35	18000—	1095—87	16037—33	—	43—40	—	—	17176—60	—	—	2483—94	538—19	1945—75	
<i>Губернская повинность.</i>																																											
Съ крестьянъ старожиловъ	—	2932—68 <sup>3/4</sup>	—	119—23 <sup>3/4</sup>	—	180—71	2871—21 <sup>1/2</sup>	—	2871—21 <sup>1/2</sup>	15232—28	557—65 <sup>3/4</sup>	15154—33	—	77—95	—	—	15789—93 <sup>3/4</sup>	—	139—24 <sup>3/4</sup>	2313—55 <sup>3/4</sup>	—	2313—55 <sup>3/4</sup>																					
» изъ ссыльныхъ	—	18443—6 <sup>1/2</sup>	—	72—67 <sup>3/4</sup>	—	2083—37 <sup>3/4</sup>	16432—36 <sup>1/2</sup>	—	16432—36 <sup>1/2</sup>	3806—61	891—43	564—26	—	18—11 <sup>1/2</sup>	—	—	1473—80 <sup>1/2</sup>	—	43—4 <sup>1/2</sup>	18765—17	—	18765—17																					
Съ переселенц. полнаго оклада	—	3—71	—	149—14	—	45—15	107—70	—	107—70	5395—36	107—70	2615—70	—	—	—	—	2723—40	—	12—62	2779—66	—	2779—66																					
Половиннаго	—	1—54 <sup>1/4</sup>	—	159—46 <sup>1/4</sup>	—	65—33 <sup>1/4</sup>	95—67 <sup>3/4</sup>	—	95—67 <sup>3/4</sup>	2205—17 <sup>1/2</sup>	40—3	1877—49 <sup>1/2</sup>	—	—	—	—	1917—52 <sup>1/2</sup>	—	4—4 <sup>1/2</sup>	383—32 <sup>3/4</sup>	—	383—32 <sup>3/4</sup>																					
Съ осѣдл. инородцевъ	—	— <sup>1/4</sup>	—	—	—	—	— <sup>1/4</sup>	—	— <sup>1/4</sup>	128—	— <sup>1/4</sup>	107—82	—	18	—	—	108— <sup>1/4</sup>	—	— <sup>17</sup> / <sub>3/4</sub>	20—	—	20—																					
Съ купцовъ и мѣщанъ, живущихъ въ селеніяхъ	—	791—30	—	—	—	157—4	634—26	—	634—26	2—	110—96	2—	—	—	—	—	112—96	—	—	523—30	—	523—30																					
Съ кочевыхъ инородцевъ	—	69—25 <sup>1/4</sup>	—	—	—	—	69—25 <sup>1/4</sup>	—	69—25 <sup>1/4</sup>	19—	22—31	—	—	—	—	—	22—31	—	—	65—94 <sup>1/4</sup>	—	65—94 <sup>1/4</sup>																					
Съ поселенц. полнаго оклада	—	18770—26 <sup>3/4</sup>	—	1598—31 <sup>1/4</sup>	—	3209—54 <sup>1/4</sup>	17159—3 <sup>3/4</sup>	—	17159—3 <sup>3/4</sup>	8536—44	2153—72	3332—18 <sup>1/2</sup>	—	180—26 <sup>1/4</sup>	—	—	5666—16 <sup>3/4</sup>	—	89—26	20029—31	—	20029—31																					
Съ удобныхъ земель принадлежащихъ сельскимъ обществамъ	—	10123—88 <sup>1/2</sup>	—	—	—	19—31	10104—57 <sup>1/2</sup>	—	10104—57 <sup>1/2</sup>	119295—27	5917—80 <sup>1/2</sup>	104032—7 <sup>1/2</sup>	—	155—15	—	—	110105—3	—	169—72	19294—81 <sup>1/2</sup>	—	19294—81 <sup>1/2</sup>																					
<i>Съ прочихъ сословій.</i>																																											
Съ мѣщанъ городовъ	—	11599—21 <sup>1/4</sup>	—	75—30 <sup>3/4</sup>	—	134—79	11539—73	—	11539—73	15207—5 <sup>1/4</sup>	1986—90 <sup>1/2</sup>	10837—97 <sup>1/2</sup>	—	—	—	—	12824—88	—	—	13921—90 <sup>1/4</sup>	—	13921—90 <sup>1/4</sup>																					
Съ удобныхъ земель принадлежащихъ городамъ	—	—	—	—	—	—	—	—	—	522—88	—	522—88	—	—	—	—	522—88	—	—	—	—	—																					
25% сбора съ налога недвижимыхъ имуществъ городовъ	—	169—33 <sup>1/2</sup>	—	—	—	—	169—31 <sup>1/2</sup>	—	169—31 <sup>1/2</sup>	4500—	112—84 <sup>1/2</sup>	4027—45 <sup>1/2</sup>	—	—	—	—	4140—30	—	—	529—1 <sup>1/2</sup>	—	529—1 <sup>1/2</sup>																					
Пени съ 25% сбора	—	—	—	21—72	—	—	21—72	—	21—72	—	21—72	—	—	—	—	—	21—72	—	—	—	—	—																					
<b>Итого</b>	—	62904—26	—	2195—85 <sup>3/4</sup>	—	5895—27 <sup>1/4</sup>	59204—85	—	59204—85	174850—6 <sup>3/4</sup>	11923—8 <sup>1/2</sup>	143074—17 <sup>1/2</sup>	—	431—65 <sup>3/4</sup>	—	—	155428—91 <sup>3/4</sup>	—	454—11 <sup>1/2</sup>	78626	—	78626																					
<i>Частная повинность.</i>																																											
Съ крестьянъ старожиловъ	—	1574—22 <sup>3/4</sup>	—	60—86 <sup>1/2</sup>	—	—36	1634—72 <sup>3/4</sup>	—	1634—72 <sup>3/4</sup>	—	274—51 <sup>1/2</sup>	—	—	—	—	—	274—51 <sup>1/2</sup>	—	—	1360—21 <sup>1/4</sup>	—	1360—21 <sup>1/4</sup>																					
» изъ ссыльныхъ	—	2593—90	—	2—90 <sup>1/2</sup>	—	198—17 <sup>1/4</sup>	2398—63 <sup>1/4</sup>	—	2398—63 <sup>1/4</sup>	—	62—22 <sup>1/2</sup>	—	—	—	—	—	62—22 <sup>1/2</sup>	—	—	2336—40 <sup>3/4</sup>	—	2336—40 <sup>3/4</sup>																					
» изъ казаковъ	—	— <sup>70</sup> / <sub>2</sub>	—	—	—	—	— <sup>70</sup> / <sub>2</sub>	—	— <sup>70</sup> / <sub>2</sub>	—	—	—	—	—	—	—	—	—	—	— <sup>70</sup> / <sub>2</sub>	—	— <sup>70</sup> / <sub>2</sub>																					
» изъ переселенцевъ	—	—	—	—	—	—	—	—	—	—	—	—	—	—	—	—	—	—	—	—	—	—																					
Половиннаго оклада	—	1—19	—	—	—	—	1—19	—	1—19	—	—6	—	—	—	—	—	—6	—	—	1—13	—	1—13																					
Съ купцовъ и мѣщанъ, живущихъ въ селеніяхъ	—	162—3 <sup>1/4</sup>	—	—	—	15—56	146—47 <sup>1/4</sup>	—	146—47 <sup>1/4</sup>	—	16—33	—	—	—	—	—	16—33	—	—	130—14 <sup>1/4</sup>	—	130—14 <sup>1/4</sup>																					
Съ кочевыхъ инородцевъ	—	1—14	—	—	—	—	1—14	—	1—14	—	—	—	—	—	—	—	—	—	—	1—14	—	1—14																					
Съ поселенц. полнаго оклада	—	1140—10 <sup>1/4</sup>	—	35—56 <sup>1/2</sup>	—	121—79 <sup>3/4</sup>	1053—87	—	1053—87	—	48—75 <sup>1/2</sup>	—	—	—	—	—	48—75 <sup>1/2</sup>	—	—	1005—11 <sup>1/2</sup>	—	1005—11 <sup>1/2</sup>																					
<b>Итого</b>	—	5473—29 <sup>1/4</sup>	—	99—33 <sup>1/2</sup>	—	335—89	5236—73 <sup>3/4</sup>	—	5236—73 <sup>3/4</sup>	—	401—88 <sup>1/2</sup>	—	—	—	—	—	401—88 <sup>1/2</sup>	—	—	4834—85 <sup>1/4</sup>	—	4834—85 <sup>1/4</sup>																					
Оброчной подати съ осѣдлыхъ инородцевъ въ уѣздахъ	—	123—91	—	—	—	—	123—91	—	123—91	—	123—90	—	—	—	—	—	123—91	—	20—73	—	—	—																					
Исачнаго сбора съ кочевыхъ и бродячихъ инородцевъ въ уѣздахъ	—	2732—15	—	—	—	128—88	2603—27	—	2603—27	4470—79	265—39	2666—53	—	577—17	—	—	3509—9	—	545—17	3564—97	—	3564—97																					
Пожарнаго капитала	—	656—21	—	2—14	—	57—56	600—79	—	600—79	—	73—7	—	—	—	—	—	73—7	—	—	527—72	—	527—72																					
<i>Экономическаго капитала.</i>																																											
Съ поселенцевъ полнаго и половиннаго окладовъ	—	2434—18 <sup>1/2</sup>	—	524—57 <sup>1/4</sup>	—	1163—53 <sup>1/2</sup>	1795—22 <sup>1/4</sup>	—	1795—22 <sup>1/4</sup>	2444—20	421—50 <sup>1/2</sup>	933—45 <sup>1/2</sup>	—	220—22 <sup>1/2</sup>	—	—	1575—18 <sup>1/2</sup>	—	41—74 <sup>1/2</sup>	2664—23 <sup>3/4</sup>	—	2664—23 <sup>3/4</sup>																					
<b>Всего по губерніи</b>	—	29648—93	—	47077—14 <sup>3/4</sup>	9547—24 <sup>1/2</sup>	10458—81 <sup>1/2</sup>	191126—62 <sup>3/4</sup>	20101—68 <sup>1/2</sup>	171024—94 <sup>1/4</sup>	575650—92 <sup>1/4</sup>	35846—3	472425—71 <sup>1/2</sup>	429—21 <sup>1/4</sup>	1272—46 <sup>1/4</sup>	36—40	—	510009—85	—	4718—82	256767—70	20101—68 <sup>1/2</sup>	236666—1 <sup>1/2</sup>																					

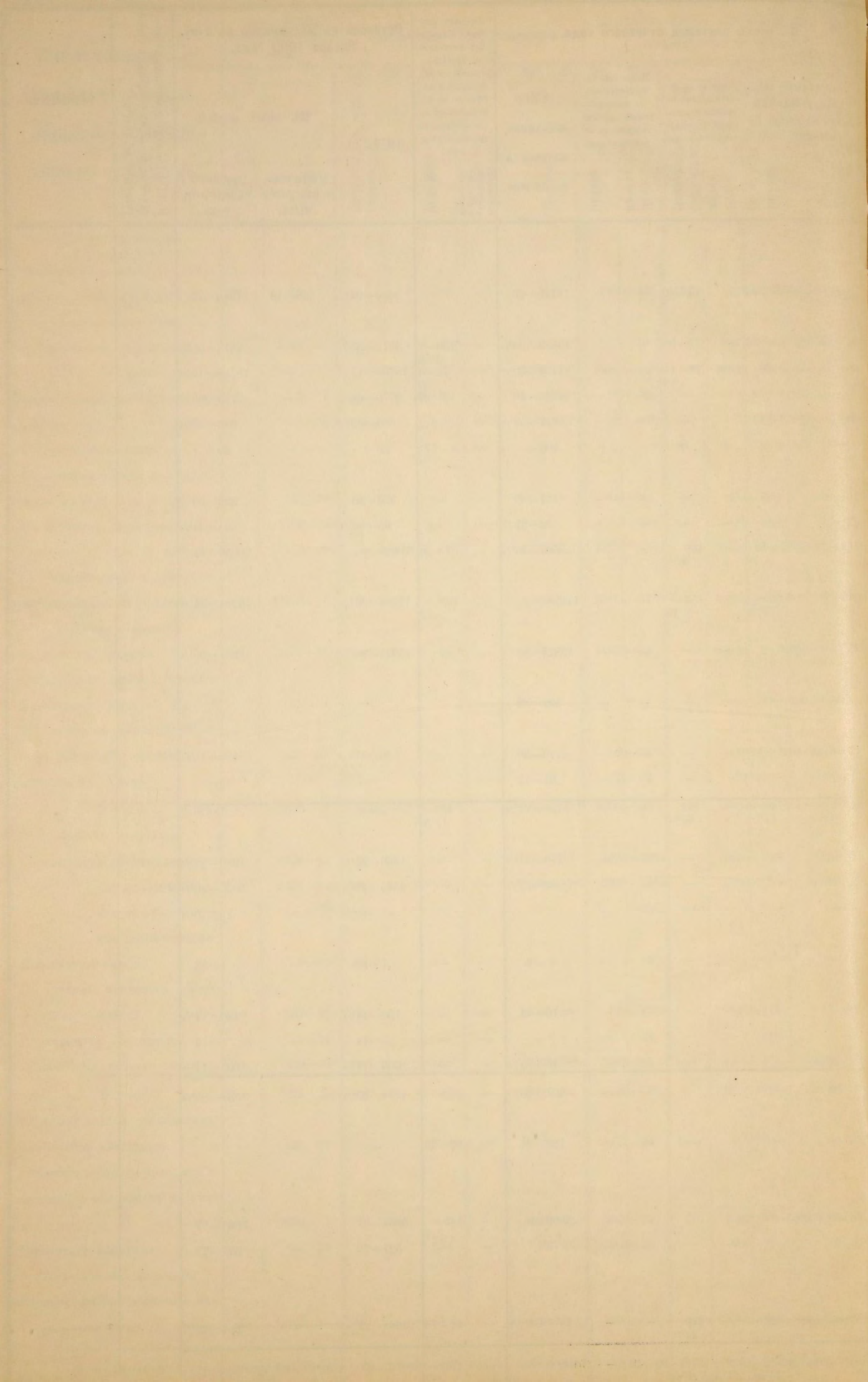

# ВЪДОМОСТЬ

О ПРАВАХ И ОБЯЗАННОСТЯХ ГРАЖДАН И ПРАВОСЛУДИИ

ВЪДОМОСТЬ

BAĐOVIC

BAĐOVIC

# ***ВѢДОМОСТЬ***

о числѣ и родѣ преступлений по Енисейской губерніи

*за 1899 годъ.*







Наименованіе преступленій	Число преступленій.	ВЪ Т О М Ъ												И С Л Ѣ.					В О З Р А С Т Ъ П Р Е С Т У П Н И К О В Ъ.																		
		Число осужденныхъ.		Дворянъ потомственныхъ.		Дворянъ личныхъ.		Потомствен. гражданъ и кушцовъ.		Духовнаго званія.		Мѣщанъ.		Крестьянъ.		Водворяем.	Военныхъ.	Иностранныхъ подданныхъ.		Поселенцевъ.		Сс. каторжныхъ.		Ниже 17 лѣтъ.		17—20		21—30		31—40		41—50		51—60		Свыше 60 лѣтъ.	
		м.	ж.	м.	ж.	м.	ж.	м.	ж.	м.	ж.	м.	ж.	м.	ж.	м.	м.	ж.	м.	ж.	м.	ж.	м.	ж.	м.	ж.	м.	ж.	м.	ж.	м.	ж.	м.	ж.	м.	ж.	
О нарушеніи правилъ осторожности отъ пожаровъ 88—98 - - - -	145	110	14	—	—	1	—	—	—	—	2	—	89	11	—	—	—	—	—	—	—	—	3	1	8	—	27	5	36	2	20	2	8	1	3	—	
О нарушеніи уставовъ почтоваго и телеграфнаго 99—101 - - - -	2	2	—	—	—	—	—	—	—	—	—	—	2	—	—	—	—	—	—	—	—	—	—	—	—	1	—	1	—	—	—	—	—	—	—	—	
О проступкахъ противъ народнаго здравія 102—116 - - - -	159	153	8	—	—	1	—	8	—	—	21	2	64	4	2	—	—	—	—	—	—	—	—	3	—	9	1	25	3	35	—	17	1	3	—		
О порядкахъ противъ личной безопасности 117—129 - - - -	156	138	19	—	—	1	—	1	—	—	39	4	44	9	3	—	—	1	—	—	—	—	1	2	8	2	19	2	30	3	19	2	7	—	4	—	
Объ оскорбленіи чести 130—138 - - - -	384	268	86	1	—	5	2	8	1	—	76	20	51	22	2	—	—	—	—	—	—	—	1	11	1	35	8	41	12	26	8	9	1	3	1		
Объ угрозахъ и насиліи 139—142 - - - -	191	156	34	—	—	—	—	1	—	—	44	9	42	11	2	—	—	—	—	—	—	—	—	3	2	18	5	26	10	14	1	—	1	1	—		
О проступкахъ противъ правъ семейныхъ 143 - - - -	1	1	—	—	—	—	—	—	—	—	1	—	—	—	—	—	—	—	—	—	—	—	—	—	—	1	—	—	—	—	—	—	—	—	—	—	
О самовольномъ пользованіи чужимъ имуществомъ и поврежденіи онаго 145—153	61	85	2	1	—	—	—	—	—	—	1	—	71	2	—	—	—	—	—	—	—	—	—	3	—	13	—	23	—	15	—	12	1	7	—		
О похищеніи и поврежденіи чужаго лѣса 154—168 - - - -	94	202	1	1	—	—	—	1	—	3	8	—	184	1	—	—	—	—	—	—	—	—	3	—	4	—	24	—	78	—	55	1	24	—	13	—	
О кражѣ 169—172 - - - -	616	594	65	—	—	—	—	1	—	—	53	10	228	25	1	1	—	—	—	—	—	—	7	1	40	2	132	10	106	14	90	8	57	10	27	1	
О мошенничествѣ, обманахъ и присвоеніи чужаго имущества 173—181 - - - -	115	100	8	—	—	—	—	—	—	—	25	1	44	3	—	—	—	—	—	—	—	—	—	3	—	14	1	16	2	20	1	6	—	4	—		
Итого по мировому уставу -	3554	3477	418	12	—	13	2	69	7	3	2	616	79	1451	171	1	18	2	28	4	2	—	15	6	152	10	671	65	769	92	589	49	248	30	115	8	
О побѣгахъ ссыльно-поселенцевъ въ Сибири ст. 445 Уст. о ссыльн. - - - -	81	81	—	—	—	—	—	—	—	—	—	—	—	—	—	—	—	—	—	—	—	—	—	—	2	—	42	—	29	—	7	—	—	—	1	—	
В С Е Г О - -	4538	4450	534	13	—	19	4	87	10	4	2	676	92	1830	241	1	43	2	36	6	4	1	20	6	207	11	1017	107	1077	119	750	68	307	38	137	10	

Faint, illegible text, possibly bleed-through from the reverse side of the page.

**ВѢДОМОСТЬ****О ПОЖАРАХЪ ВЪ ЕНИСЕЙСКОЙ ГУБЕРНІИ**

*за 1899 годъ.*

(Съ приложеніемъ свѣдѣній о состояніи пожарной части).

ГОРОДА И УѢЗДЫ.

	Въ зимніе мѣсяцы.			Въ весенніе мѣсяцы.			Въ лѣтніе мѣсяцы.			Въ осенніе мѣсяцы.			Всего въ годъ.			Причина пожаровъ.							
	Число пожаровъ.	Число погорѣвшихъ дворовъ.	Сумма убытковъ.	Число пожаровъ.	Число погорѣвшихъ дворовъ.	Сумма убытковъ.	Число пожаровъ.	Число погорѣвшихъ дворовъ.	Сумма убытковъ.	Число пожаровъ.	Число погорѣвшихъ дворовъ.	Сумма убытковъ.	Число пожаровъ.	Число погорѣвшихъ дворовъ.	Сумма убытковъ.	Отъ дурнаго устройства печей и трубъ.	Отъ неосторожности.	Отъ поджога.	Отъ другихъ причинъ.				
Въ гор. Красноярскѣ	—	—	—	13	10	6160	8	—	1090	10	—	6920	5	—	660	36	10	14830	—	17	4	15	
„ уѣздѣ онаго	—	—	—	28	28	1432	13	11	649	5	5	460	23	19	5038—34	69	63	7579—34	9	24	13	23	
„ гор. Енисейскѣ	—	—	—	2	2	6020	1	1	8000	1	1	800	2	2	3000	6	6	17820	1	1	—	4	
„ уѣздѣ онаго	—	—	—	34	2	8488	8	4	200	9	8	815	5	4	247	56	18	8840	2	34	1	19	
„ гор Канскѣ	—	—	—	—	—	—	—	—	—	1	1	200	1	1	300	2	2	500	—	2	—	—	
„ уѣздѣ онаго	—	—	—	19	9	1019—30	19	12	12809—	18	6	1336	27	7	2824	83	34	17988—95	2	28	30	23	
„ гор. Ачинскѣ	—	—	—	1	1	40	1	1	200	—	—	—	1	—	10	3	2	250	1	2	—	—	
„ уѣздѣ онаго	—	—	—	19	20	944	19	89	9354	24	26	3535	11	11	825	73	146	14638	4	46	7	16	
„ гор. Минусинскѣ	—	—	—	—	—	—	1	45	140060	2	7	21150	2	2	65	5	54	161275	1	2	1	1	
„ уѣздѣ онаго	—	—	—	34	34	1390	10	12	223	9	9	571	21	21	715	74	76	2899	11	54	2	7	
Усинскомъ пограничномъ округѣ	—	—	—	—	—	—	—	—	—	—	—	—	—	—	—	—	—	—	—	—	—	—	
„ Туруханскомъ краѣ	—	—	—	—	—	—	—	—	—	—	—	—	—	—	—	—	—	—	—	—	—	—	
ИТОГО .	150	106	25493—30	80	175	172585—	79	63	35787	98	67	13684—34	407	411	246620—29	31	210	58	108				

Въ числѣ пожаровъ было много несчастныхъ случаевъ съ хлѣбомъ въ овинахъ и надворными постройками.

# ВЪДОМОСТЪ

о состояніи пожарной части.

Въ городахъ	Брандмейстеровъ.	Рабочихъ.	Лошадей.	Машинъ.	Гидропултовъ.	Дрогъ.			Бочекъ.	Ухватовъ.	Багровъ.	Паровиковъ.	Колодцевъ.	Щитовъ.	Лѣстницъ.	Ломовъ.	Топоровъ.	Кайлъ.	Желѣзныхъ лопатъ.	Фонарей.	Машинныхъ рукавовъ.	Лѣстницъ (кошки).	Ведеръ.	Что стоятъ со- держаніе въ годъ.	
						Лѣтнихъ.	Зимнихъ.	Для возки инст- рум.																Руб.	Коп.
Красноярскѣ	-	-	1 33 37	6	—	18 11	—	10	4 13	—	2 18	4	9 20	6 10	6 10	4	—	16 692	13						
Енисейскѣ	-	-	— 14 20	8	1 16 16	1	6	6 20	1	—	5 8	4 20	2 2	3 13	—	10	5 661	6							
Канскѣ	-	-	1 12 15	4	—	13 20	—	19	—	—	18	—	11 2	—	6	—	—	3 664	—						
Ачинскѣ	-	-	— 11 16	3	—	7 7	2 7	2 10	2	—	6 2	3 10	—	2 4	7 1	4	2 606	96							
Минусинскѣ	-	-	— 12 16	7	—	17 10	—	6	—	23	—	16 4	—	8 5	1	—	—	3 023	38						
ИТОГО . .			2 82 104 28	1 71 64	3 48	12 66 21	2 56 20 16 64 13 15 13 30	5 26	31 647	53															

# ВѢДОМОСТЬ

О насильственныхъ и случайныхъ смертяхъ въ Енисейской губерніи

*за 1899 годъ.*

ГОРОДА И УЪЗДЫ	Число случаевъ смертоубійства.			Жертвы смертоубійства.							Скоропостижно умерш.						ЖЕРТВЫ СЛУЧАЙНОЙ СМЕРТИ.														Всего умерло отъ насильственной смерти и случайностей.									
	Дѣтоубійство новорожденныхъ.	Смертоубійство.	И Т О Г О.	Дѣтоубійство.		Смертоубійство.		И Т О Г О.		Самоубійство.		Отъ болѣзни.		Отъ пьянства.		Отъ неизвѣстныхъ причинъ.		Найденныя мертвыя тѣла.	Убито градомъ.		Задавлено и упало съ высоты.		Сгорѣло и убито на пожарахъ.		Умерло отъ утара.		Замерзло.		Утонуло.		Укушены до смерти звѣрами.		Умерло отъ другихъ случайностей.		И т о г о.		М.	Ж.		
				м.	ж.	м.	ж.	м.	ж.	м.	ж.	м.	ж.	м.	ж.	м.	ж.		м.	ж.	м.	ж.	м.	ж.	м.	ж.	м.	ж.	м.	ж.	м.	ж.	м.	ж.	м.	ж.				
Въ гор. Красноярскѣ	-	-	19	-	-	18	1	18	1	14	-	-	5	1	-	-	1	-	1	-	-	-	-	-	1	-	4	-	-	-	14	2	21	2	58	4				
» уѣздѣ онаго	-	-	2	1	1	14	3	15	4	3	-	5	3	1	1	14	2	6	7	1	-	4	-	1	-	1	-	7	1	-	-	1	-	15	1	60	12			
» гор. Енисейскѣ	-	-	-	-	-	-	-	-	-	6	-	-	-	-	-	-	-	-	-	-	3	-	-	-	-	-	-	-	-	-	12	-	15	-	21	-				
» уѣздѣ онаго	-	-	1	1	-	4	2	5	2	-	-	2	-	2	-	6	1	1	6	1	-	-	3	1	-	1	-	8	3	-	-	6	-	19	4	40	7			
» гор. Канскѣ	-	-	10	-	-	8	2	8	2	1	-	-	1	-	-	-	-	2	-	-	-	-	-	1	-	-	1	-	-	-	3	-	5	-	17	2				
» уѣздѣ онаго	-	-	54	-	-	50	4	50	4	9	1	-	4	-	-	-	-	5	1	-	2	-	4	1	1	2	12	2	-	-	35	3	56	6	124	12				
» гор. Ачинскѣ	-	-	1	1	1	5	-	6	-	-	-	-	-	-	-	-	-	-	-	-	-	-	-	-	-	1	-	-	-	9	-	10	-	16	-					
» уѣздѣ онаго	-	-	9	-	-	8	1	8	1	5	-	-	-	-	-	-	-	-	-	-	1	-	-	-	-	4	1	-	-	20	4	25	5	38	6					
» гор. Минусинскѣ	-	-	1	-	-	1	-	1	-	2	-	-	1	-	-	-	-	-	-	-	-	-	-	-	-	-	-	-	-	3	-	3	-	7	-					
» уѣздѣ онаго	-	-	2	2	2	19	3	21	3	14	2	-	9	2	-	-	2	-	1	-	8	-	1	-	3	3	18	1	-	-	60	10	94	11	138	18				
» гор. Туруханскѣ	-	-	1	1	2	1	1	1	1	-	-	-	1	-	-	-	-	-	-	-	-	-	1	1	-	1	3	-	-	-	-	5	1	7	2					
» Туруханскомъ краѣ	-	-	-	-	-	-	-	-	-	-	-	-	-	-	-	-	-	-	-	-	-	-	-	-	-	-	-	-	-	-	-	-	-	-	-	-				
» Усинскомъ погр. округѣ	-	-	-	-	-	-	-	-	-	-	-	-	-	-	-	-	-	-	-	-	-	-	-	-	-	-	-	-	-	1	-	1	-	1	-					
На частн. золот. промыслахъ	-	-	-	-	-	-	-	-	-	-	-	-	-	-	-	-	-	-	-	-	-	-	-	-	-	-	-	-	-	-	-	-	-	-	-	-				
И Т О Г О . . .	7	144	151	5	2	128	16	133	18	54	3	7	3	24	4	20	3	10	20	2	3	-	19	-	10	3	6	-	9	-	58	8	-	-	164	19	269	30	527	63



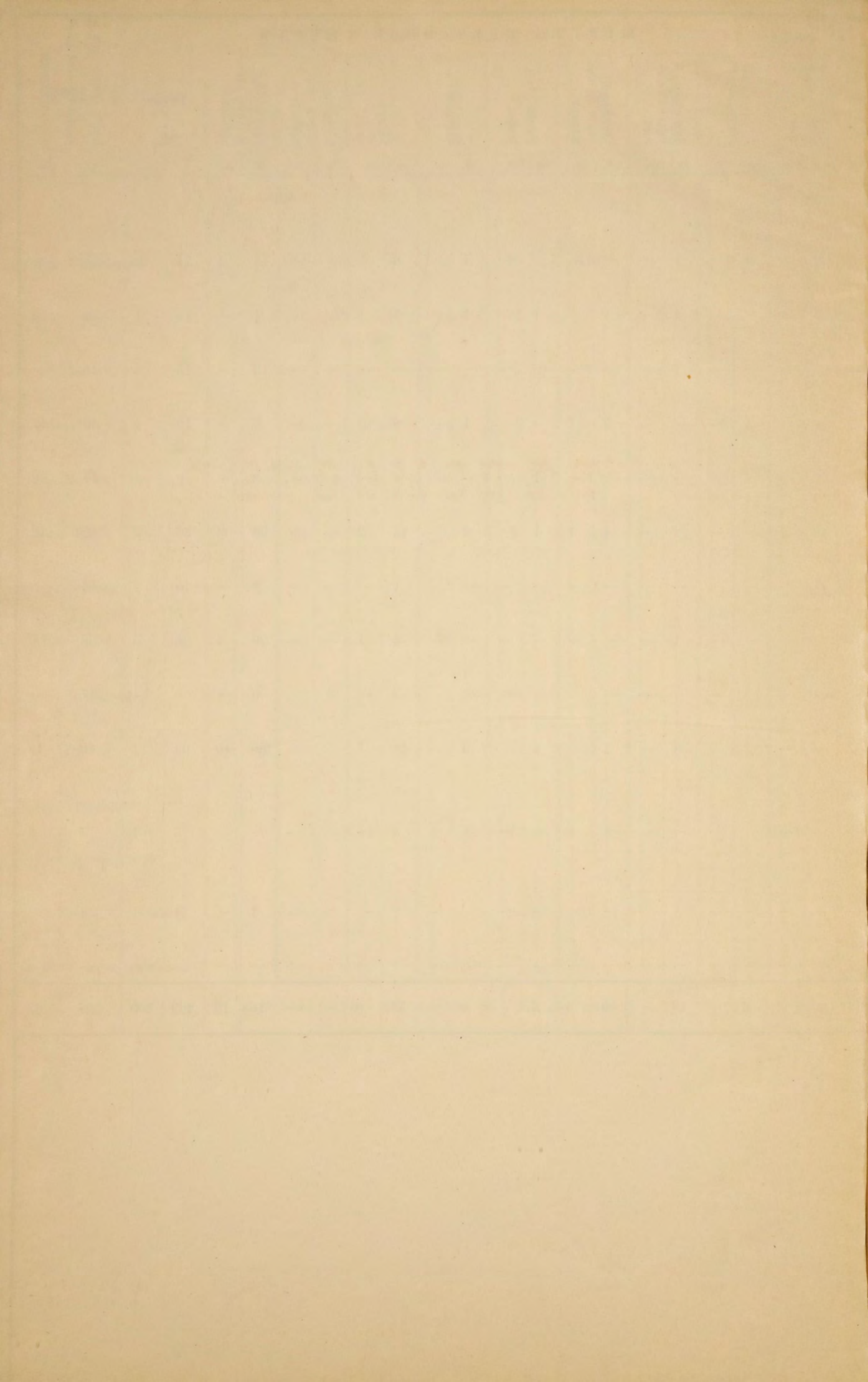

# ВЪДОМОСТЪ

о числѣ учебныхъ заведеній и учащихся въ Енисейской губерніи.

*За 1899 годъ.*

НАЗВАНІЕ УЧЕБНЫХЪ ЗАВЕДЕНІЙ.

НАЗВАНІЕ УЧЕБНЫХЪ ЗАВЕДЕНІЙ.	Въ губернскомъ уѣздѣ.			Въ уѣздныхъ городахъ.		Въ уѣздахъ.			ВСЕГО ВЪ ГУБЕРНІИ.							
	Число учебныхъ заведеній.	Число учащихся.		Число учебныхъ заведеній.	Число учащихся.		Число учебныхъ заведеній.	Число учащихся.		Число учебныхъ заведеній.	Число учащихся.					
		М.	Ж.		М.	Ж.		М.	Ж.		М.	Ж.	Обоего пола.			
Мужская классическая гимназія	—	—	—	1	272	—	—	—	—	—	—	1	272	—	272	
„ шести классная прогимназія	—	—	—	—	—	—	1	100	—	—	—	1	100	—	100	
Женская гимназія	—	—	—	1	—	372	1	—	142	—	—	2	—	514	514	
„ прогимназія	—	—	—	—	—	—	2	—	254	—	—	2	—	254	254	
Учительская семинарія	—	—	—	1	53	—	—	—	—	—	—	1	53	—	53	
При ней начальная школа	—	—	—	1	50	—	—	—	—	—	—	1	50	—	50	
Духовная семинарія	—	—	—	1	76	—	—	—	—	—	—	1	76	—	76	
Техвическое желѣзнодорожное училище	—	—	—	1	84	—	—	—	—	—	—	1	84	—	84	
Городскія 3-хъ классныя училища	—	—	—	1	170	—	4	557	—	—	—	5	727	—	727	
„ 2-хъ „ „	—	—	—	—	—	—	1	114	—	—	—	1	114	—	114	
„ приходскія училища	—	—	—	—	—	—	8	491	92	—	—	8	491	92	583	
Начальныя 2-хъ классныя училища	—	—	—	—	—	—	—	—	—	3	170	118	3	170	118	288
„ одноклассныя	—	—	—	9	420	87	1	55	30	—	—	—	10	475	117	592
Духовное училище	—	—	—	1	142	—	—	—	—	—	—	1	142	—	142	
Епархіальное женское училище	—	—	—	1	—	92	—	—	—	—	—	1	—	92	92	
Начальное женское училище	—	—	—	1	—	50	2	—	163	—	—	3	—	213	213	
Владимірскій дѣтскій пріютъ	—	—	—	1	—	40	—	—	—	—	—	1	—	40	40	
Щеголевское ремесленное 2-хъ классное училище	—	—	—	1	47	—	—	—	—	—	—	1	47	—	47	
Сельское ремесленное училище	—	—	—	—	—	—	—	—	—	1	18	18	1	18	18	36
Сельскія начальныя училища	—	—	—	—	—	—	—	—	—	59	1998	849	59	1998	849	2847
Церковно-приходскія школы	—	—	—	1	—	45	3	56	83	131	2286	1031	135	2342	1159	3501
Воскресныя школы	—	—	—	—	—	—	1	—	61	—	—	—	1	—	61	61
Школы грамотности	—	—	—	—	—	—	—	—	—	44	635	249	44	635	249	884
Пріютъ арестантскихъ дѣтей	—	—	—	1	21	15	—	—	—	—	—	—	1	21	15	36
Александровскій домъ призрѣнія бѣдныхъ дѣтей	—	—	—	—	—	—	1	22	—	—	—	—	1	22	—	22
Училище при сиропитательномъ домѣ Щеголевой	—	—	—	1	—	7	—	—	—	—	—	—	1	7	7	14
Частныя школы	—	—	—	—	—	—	1	—	20	—	—	—	1	—	20	20
И Т О Г О	—	—	—	24	1342	708	26	1395	845	238	5107	2265	288	7844	3818	11662

