

10820.

$\frac{17}{13}$

УЧЕБНЫЙ КОМИТЕТ
МИН. ФИН.

БИБЛИОТЕКА
* Ученого Комитета Мин. Фин. *



10820

УЧЕНЫМ КОМИТЕТОМ
МИНИСТЕРСТВА ФИНАНСОВ

ТРУДЫ
КОММИССИИ

ВЫСОЧАЙШЕ УЧРЕЖДЕННОЙ

ДЛЯ ПЕРЕСМОТРА

СИСТЕМЫ ПОДАТЕЙ И СБОРОВЪ.

7222



ТОМЪ IV.

ЗЕМСКІЯ ПОВИННОСТИ.

ЧАСТЬ III.

КОДИФИКАЦІЯ НОВАГО ИЗДАНІЯ УСТАВА О
ЗЕМСКИХЪ ПОВИННОСТЯХЪ.

САНКТПЕТЕРБУРГЪ.

ВЪ ТИПОГРАФИИ В. БЕЗОБРАЗОВА И КОМП.

1865.

39

М. Н. Ф.

✓

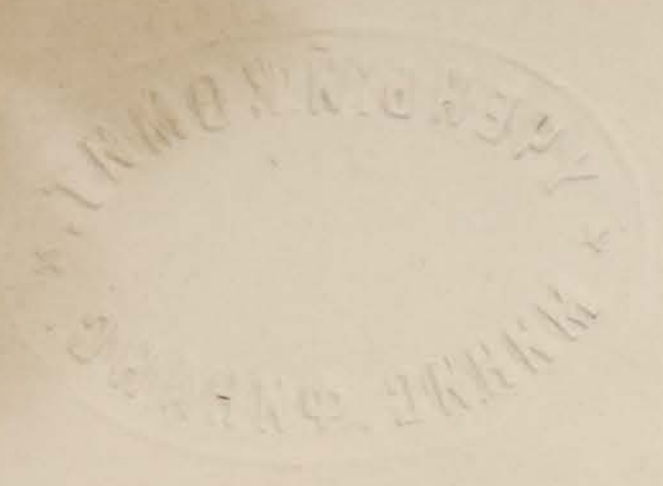

ТРАДЫ

КОММУНИСТИЧЕСКИЙ

ИСОУЩЕСТВЛЕННЫМ

АТТОРСТВА

ОБЪЕКТАМИ ПОДАТЫ И СРОКИ

1900

ТОМ IV

ЗЕМЛЯ И ПОДПИСИ

ЧАСТЬ III

КОДЕКСЪ ПОДПИСИ О
ЗЕМЛЯХ ПОДПИСИ

КАДЕТСТВО

КАДЕТСКОЕ ДВорянство

1900



ОГЛАВЛЕНИЕ.

1. Журналъ I Отдѣла Податной Коммисіи, № 17, по составленію проекта устава о земскихъ повинностяхъ.
 2. Предварительный проектъ устава о земскихъ повинностяхъ.
 3. Объяснительная записка къ сему проекту.
 4. Журналъ I Отдѣла Податной Коммисіи, № 18, по разсмотрѣнію сихъ проекта и записки.
 5. Журналъ особой Кодификаціонной Коммисіи по пересмотру устава (засѣданіе 16 ноября 1864 г.).
 6. Журналъ той же Коммисіи (засѣданіе 23 ноября 1864 г.).
 7. Журналъ той же Коммисіи (засѣданія 19, 22 и 26 апрѣля 1865 г.).
 8. Журналъ I Отдѣла Податной Коммисіи, № 36, по разсмотрѣнію проекта устава о земскихъ повинностяхъ.
 9. Исправленный проектъ устава о земскихъ повинностяхъ для губерній, на которыя простирается дѣйствіе положенія о земскихъ учрежденіяхъ 1 января 1864 года.
-

КОММИССІЯ ВЫСОЧАЙШЕ УЧРЕЖДЕННАЯ
ДЛЯ ПЕРЕСМОТРА СИСТЕМЫ ПОДАТЕЙ И СБОРОВЪ.

ЖУРНАЛЪ

І ОТДѢЛА КОММИССІИ.

№ 17.

9 Апрѣля 1864 года.

По составленію проекта устава о земскихъ повинностяхъ.

І. Засѣданіе открыто чтеніемъ предложенія Г. Предсѣдателя Коммиссіи, Высочайше учрежденной для пересмотра системы податей и сборовъ, отъ 14 прошлаго Марта за № 39, слѣдующаго содержанія:

«Въ ноябрѣ минувшаго 1863 г. представлены были мною
«въ Государственный Совѣтъ, для совокупнаго разсмотрѣнія
«съ внесенными Министромъ Внутреннихъ Дѣлъ проектами
«о земскихъ учрежденіяхъ, предположенія Коммиссіи для пе-
«ресмотра системы податей и сборовъ о главныхъ началахъ
«новаго устава о земскихъ повинностяхъ.

«Изъ числа сихъ предположеній разсмотрѣно Государ-
«ственнымъ Совѣтомъ важнѣйшее — о раздѣленіи земскихъ

«повинностей на государственныя, губернска и частныя и
«о внесении первыхъ въ Государственную Роспись. Что же
«касается прочихъ предположеній по устройству земскихъ
«повинностей, то обсужденіе оныхъ было устранено Госу-
«дарственнымъ Совѣтомъ, по краткости срока, назначеннаго
«въ то время Государемъ Императоромъ для окончанія
«всего дѣла по проектамъ о земскихъ учрежденіяхъ.

«За воспослѣдовавшимъ 1 января 1864 г. утверждені-
«емъ Положенія о губернскихъ и уѣздныхъ земскихъ учре-
«жденіяхъ и Временныхъ для сихъ учрежденій правилъ, пред-
«стоитъ нынѣ оставшіяся неразсмотрѣнными предположенія
«Коммиссіи согласовать съ новыми законоположеніями и об-
«судить: какія за симъ должны быть приняты начала въ ос-
«нованіе новаго устава о земскихъ повинностяхъ.

«Сверхъ сего, на основаніи Высочайше утвержденнаго
«1 Января 1864 г., мнѣнія Государственнаго Совѣта, пре-
«доставлено Министрамъ Финансовъ и Внутреннихъ Дѣлъ,
«при предстоящемъ пересмотрѣ Устава о земскихъ повинно-
«стяхъ, составить, по сношеніи съ надлежащими вѣдомства-
«ми, соображенія о предоставленіи новымъ земскимъ учреж-
«деніямъ, въ той мѣрѣ, какъ это будетъ признано полез-
«нымъ и возможнымъ, участія въ мѣстныхъ распоряженіяхъ
«по выполненію нѣкоторыхъ, указанныхъ въ означенномъ
«мнѣніи, потребностей по почтовой, строительной частямъ
«и по воинскому управленію, удовлетворившихся до ны-
«нѣ по смѣтамъ земскихъ повинностей.

«Вслѣдствіе вышеизложеннаго, имѣю честь предложить
«Коммиссіи Высочайше учрежденной для пересмотра систе-
«мы податей и сборовъ, приступить нынѣ же къ изложенію
«тѣхъ началъ, которыя на основаніи изданныхъ для зем-

«скихъ учрежденій законоположеній, и по соображеніи со-
«ставленныхъ уже Коммиссіею предположеній объ устрой-
«ствѣ земскихъ повинностей, должны быть приняты для на-
«чертанія проекта новаго устава о сихъ повинностяхъ;
«при чемъ опредѣлить, согласно мнѣнію Государственна-
«го Совѣта, 1 Января 1864 года, и самую мѣру уча-
«стія, которая можетъ быть предоставлена земскимъ учре-
«жденіямъ въ мѣстныхъ распоряженіяхъ по выполненію го-
«сударственныхъ потребностей, исчисленныхъ въ семь
«мнѣніи.

«Къ сему считаю необходимымъ присовокупить, что я
«вмѣстѣ съ симъ вошелъ въ сношеніе съ Гг. Главнoначаль-
«ствующимъ надъ Почтовымъ Департаментомъ и Главнo-
«управляющимъ Путиами Сообщенія и Публичными Зданіями о
«назначеніи съ ихъ стороны по одному изъ старшихъ чинов-
«никовъ ихъ вѣдомствъ для принятія участія въ занятіяхъ
«Коммиссіи по обсужденію вопросовъ, касающихся почтовой,
«дорожной и строительной частей».

II. За симъ, слушаны отношенія къ Г. Министру Финан-
совъ: 1) Главнoначальствующаго надъ Почтовымъ Департа-
ментомъ отъ 20 минувшаго марта за № 376, о назначеніи
для участія въ занятіяхъ Коммиссіи, по пересмотру устава
о земскихъ повинностяхъ, Члена состоящаго при немъ Со-
вѣта Дѣйствительнаго Статскаго Совѣтника Инсарскаго; и 2)
Главнoуправляющаго Путиами Сообщенія и Публичными Зда-
ніями, отъ 26 марта за № 1,883, о назначеніи, для участія въ
занятіяхъ Коммиссіи, по вопросамъ, касающимся строитель-
ной части, Вице-Директора Департамента Искусственныхъ
Дѣлъ, Инженеръ-Генераль-Маіора Марченко.

III. Приступивъ за тѣмъ къ обсужденію способа исполне-

нія возложеннаго на него порученія, I Отдѣлъ находилъ, что предложенная задача заключаетъ въ себѣ два предмета: а) изложеніе тѣхъ началъ, на которыхъ долженъ быть составленъ проектъ новаго Устава о земскихъ повинностяхъ, и б) опредѣленіе мѣры участія земскихъ учрежденій въ выполненіи государственныхъ повинностей по почтовой, строительной частямъ и по воинскому управленію.

Относительно изложенія главныхъ началъ проекта новаго Устава о земскихъ повинностяхъ, Отдѣлъ принялъ на видъ, что начала сіи были уже предметомъ подробныхъ сужденій въ средѣ Податной Коммиссіи и не только изложены въ особомъ докладѣ (№ 4) *объ устройствѣ земскихъ повинностей*, но и перешли оттуда отчасти въ Высочайше утвержденное уже 1 Января 1864 года Положеніе о губернскихъ и уѣздныхъ учрежденіяхъ и во Временныя для сихъ учрежденій правила, и отчасти въ возвращенное изъ Государственнаго Совѣта представленіе Г. Министра Финансовъ, отъ 2 ноября 1863 г. за № 434.

За симъ, Отдѣлъ призналъ возможнымъ, руководствуясь сими началами, приступить, для выигранія времени, прямо къ составленію проекта новаго Устава о земскихъ повинностяхъ, возложивъ первоначальную редакцію такого проекта, на Управляющаго Дѣлами Коммиссіи.

Что касается опредѣленія мѣры участія земскихъ учрежденій въ мѣстныхъ распоряженіяхъ, по выполненію означенныхъ выше государственныхъ потребностей, то Отдѣлу необходимо войти въ подробное обсужденіе сего предмета, съ цѣлію соглашенія интересовъ земскихъ и интересовъ государственныхъ и положительнаго и точнаго опредѣленія въ законѣ предѣловъ дѣйствій мѣстныхъ земскихъ учрежденій по

каждому роду потребностей. По важности сего предмета и въ видахъ болѣе успѣшнаго обсужденія его, Отдѣлъ положилъ раздѣлиться на три Подготовительныхъ Коммиссіи, распредѣливъ между ними предстоящія занятія слѣдующимъ образомъ:

1-я Подготовительная Коммиссія, по вопросамъ о содержаніи почтовыхъ лошадей, наймѣ, постройкѣ, исправленіи и отопленіи почтовыхъ станцій.

2-я Подготовительная Коммиссія, по вопросамъ: объ устройствѣ и содержаніи этапныхъ помѣщеній, содержаніи арестантскихъ ротъ гражданскаго вѣдомства, устройствѣ зданій губернскихъ и уѣздныхъ присутственныхъ мѣстъ и тюремъ, отопленіи и освѣщеніи тюремъ и наймѣ зданій для одиночнаго помѣщенія слѣдственныхъ арестантовъ.

3-я Подготовительная Коммиссія, по вопросу объ исполненіи потребностей воинскаго управленія, указанныхъ въ Уставѣ о земскихъ повинностяхъ.

IV. По означеннымъ здѣсь Подготовительнымъ Коммиссіямъ Члены положили распредѣлиться слѣдующимъ образомъ: въ I-й—В. П. Безобразовъ, В. А. Инсарскій, С. Я. Наржимскій и Графъ П. Г. Шуваловъ; во II-й—К. И. Марченко, С. Я. Наржимскій, В. Ѳ. Отто, А. Д. Шумахеръ и Н. Н. Колошинъ; въ III-й—С. Я. Наржимскій, К. К. Штанге и А. Д. Шумахеръ. Кромѣ того, въ совѣщанія I-й Подготовительной Коммиссіи пригласить Члена Совѣта М. В. Д. д. ст. сов. В. К. Ржевскаго и Чиновника особыхъ порученій при Мин. Финансовъ Статскаго Совѣтника М. Е. Савицкаго, которые въ качествѣ членовъ особой Коммиссіи при Главномъ Управленіи Почтъ, для пересмотра устройства почтовой гоньбы, могутъ оказать полезное содѣйствіе I-й Коммиссіи.

V. Въ заключеніе Отдѣлъ положилъ просить Гг. Членовъ приступить нынѣ же къ разработкѣ подлежащихъ къ разсмотрѣнію каждой Подготовительной Коммиссіи вопросовъ, къ составленію по онымъ докладовъ и ко внесенію таковыхъ, по мѣрѣ изготовленія, на разсмотрѣніе Отдѣла.

Подписали:

Помощникъ Предсѣдателя *А. Гирсз.*

Члены: *М. Веселовскій.*

К. Домонтовичз.

С. Жуковскій.

В. Инсарскій.

Н. Колошинз.

К. Марченко.

С. Мордвиновз.

С. Наржимскій.

Ө. Тернерз.

Н. Тютчевз.

Гр. П. Шуваловз.

Скрѣпилъ: Управляющій дѣлами Коммиссіи *Ив. Руковскій.*

ПРОЕКТЪ УСТАВА

О

ЗЕМСКИХЪ ПОВИННОСТЯХЪ.

Положенія общія.

1. Согласно Высочайше утвержденному 1-го января 1864 года положенію о губернскихъ и уѣздныхъ земскихъ учрежденіяхъ, учрежденіямъ симъ предоставляется: *назначеніе, раскладка, взиманіе и расходованіе мѣстныхъ сборовъ, для удовлетворенія мѣстныхъ потребностей губерніи или уѣзда.*

(Полож. о губерnsk. и уѣздн. учрежд. ст. 2, п. XI).

2. Къ предметамъ, на которые назначаются денежные земскія повинности, относятся исключительно потребности мѣстныя и притомъ не одного какого либо сословія, а цѣлаго земства, т. е. всего населенія губерніи, или уѣзда.

3. Всѣ повинности, удовлетворяемыя донынѣ натурою, безъ различія, относятся-ли таковыя къ государственнымъ или къ мѣстнымъ повинностямъ, остаются на земствѣ, впредь до

обращенія ихъ въ денежныя, на основаніяхъ, указанныхъ въ главѣ III-ей настоящаго проекта устава.

(Тамъ же ст. 2, п.п. II, VII, IX).

4. Дѣйствіе сего устава распространяется на тѣ губерніи, въ которыхъ, по положенію 1 января 1864 года, открываются земскія учрежденія. Губерніи сіи слѣдующія: Владимірская, Вологодская, Воронежская, Вятская, Екатеринославская, Казанская, Калужская, Костромская, Курская, Московская, Нижегородская, Новгородская, Олонецкая, Оренбургская, Орловская, Пензенская, Пермская, Полтавская, Псковская, Рязанская, Самарская, С.-Петербургская, Саратовская, Симбирская, Смоленская, Таврическая, Тамбовская, Тверская, Тульская, Харьковская, Херсонская, Черниговская и Ярославская.

(Указъ Правит. Сенату 1 января 1864 г.).

5. Въ остальныхъ за тѣмъ, непоименованныхъ здѣсь губерніяхъ, остаются во всей силѣ правила о земскихъ повинностяхъ, изложенныя въ уставѣ о земск. повин.: 1857 года (Т. IV Св. Зак.).

ГЛАВА I.

О предметахъ денежныхъ земскихъ повинностей.

6. Предметы денежныхъ земскихъ повинностей касаются: а) устройства и содержанія мѣстныхъ дорогъ, бечевниковъ, гатей, мостовъ, перевозовъ и т. п.; б) помѣщенія и содержанія мѣстныхъ гражданскаго и земскаго управленій; в) отвода войскамъ квартиръ и мѣстъ для лагерей и пастбищъ; г) меже-

ванія, хозяйства и медицинской части; д) народного образованія и е) общественнаго призрѣнія.

7. Земскія собранія, неограничиваясь исчисленными родами мѣстныхъ потребностей, могутъ, по своему усмотрѣнію, назначать сборы на удовлетвореніе и другихъ потребностей.

8. Потребности, какъ относящіяся къ означеннымъ въ 6 ст. родамъ, такъ и назначенныя самими Земскими Собраніями, раздѣляются на *уѣздныя* и *губернскія*.

9. Раздѣленіе это дѣлается Земскими Собраніями, которыя принимаютъ при семъ въ соображеніе, какъ родъ и свойство повинности, такъ, въ особенности, удобство раскладки ея по уѣзду, или губерніи. Предположенія объ этомъ раздѣленіи дѣлаются сначала Уѣздными Земскими Собраніями; затѣмъ разсматриваются и утверждаются Губернскимъ Земскимъ Собраніемъ, — на основаніи правилъ, изложенныхъ въ положеніи 1 января 1864 года.

Примѣчаніе 1. По разнообразію мѣстныхъ условій, отъ которыхъ зависитъ выполненіе каждой мѣстной повинности, ближайшее опредѣленіе основаній для сего раздѣленія представляется усмотрѣнію земскихъ учрежденій. Вслѣдствіе сего одни и тѣже повинности, въ разныхъ губерніяхъ по различію мѣстныхъ обстоятельствъ могутъ быть отнесены къ губернскимъ и уѣзднымъ.

10. Раздѣленіе повинностей на уѣздныя и губернскія, сдѣланное первый разъ, можетъ быть, по усмотрѣнію Губернскаго Собранія, исправляемо, каждый годъ, при разсмотрѣніи смѣтъ и раскладокъ земскихъ сборовъ.

11. Денежныя земскія повинности, какъ уѣздныя, такъ и губернскія, раздѣляются на *обязательныя* для земства и *необязательныя*.

Повинности обязательныя для земства.

12. Обязательныя земскія повинности, назначаемыя на удовлетвореніе потребностей, хотя и относящихся къ мѣстнымъ, но необходимыхъ для хода общаго государственнаго управленія, не могутъ быть ни отмѣняемы земскими учрежденіями, ни понижаемы въ ихъ размѣрѣ. Земскія учрежденія должны внести ихъ въ смѣту и сдѣлать раскладку.

13. Изъ предметовъ мѣстныхъ повинностей, отнесенныхъ по положенію 1 января 1864 года къ земскимъ повинностямъ, слѣдующіе обязательны для земства:

А. По дорожной повинности.

а) Устройство и содержаніе дорогъ, мостовъ, трубъ, плотинъ, гатей, перевозовъ;

б) Устройство и ремонтъ верстовыхъ столбовъ и столбовъ на границахъ уѣздныхъ и губернскихъ;

в) Прогонные и порціонные деньги чиновникамъ строительныхъ и дорожныхъ комиссій, отряжаемымъ по строительнымъ и дорожнымъ дѣламъ земства.

Б. По помѣщенію и содержанію мѣстнаго гражданскаго управленія.

а) Наемъ домовъ для рекрутскихъ присутствій.

б) Вознагражденіе Уѣздныхъ Казначействъ за храненіе суммъ, принадлежащихъ земству, производство платежей и веденіе счетовъ.

Примѣчаніе. Впредь, до опредѣленія Земскими Собраніями размѣровъ и порядка сего вознагражденія Уѣздныхъ Казначействъ, на основаніи примѣч. къ ст. 106 полож. о земскихъ учрежденіяхъ, — на обязанности земства остается содержаніе бухгалтерскихъ и контрольных чиновниковъ въ Казенныхъ Палатахъ и Уѣздныхъ Казначействахъ для дѣлъ по земскимъ повинностямъ.

- в) Содержаніе подводъ при земскихъ судахъ.
- г) Устройство и наемъ домовъ для становыхъ приставовъ.
- д) Выписка сенатскихъ и губернскихъ вѣдомостей для земской полиціи и церковныхъ сельскихъ приходовъ.
- е) Суточное содержаніе чиновникамъ, командируемымъ внутри губерній, по дѣламъ земства.
- ж) Содержаніе мѣстныхъ по крестьянскимъ дѣламъ учреждений.
- з) Содержаніе областныхъ статистическихъ комитетовъ.
- и) Содержаніе, въ нѣкоторыхъ губерніяхъ, слѣдственныхъ приставовъ для пресѣченія кражи лошадей и другаго рабочаго скота.
- і) Пособіе изъ земскихъ сборовъ нѣкоторымъ городамъ Воронежской, Олонецкой, С.-Петербургской, Пермской и Таврической губерній, на содержаніе полиціи и другіе расходы по недостатку въ сихъ городахъ городскихъ доходовъ.
- к) Пособіе Курскому Приказу Общественнаго Призрѣнія на содержаніе въ нѣкоторыхъ городахъ больницъ.
- л) Плата за дома въ г. Ялтѣ подъ помѣщеніе больницы.
- м) По Тамбовской губерніи ремонтъ больничныхъ домовъ.

Примѣчаніе. Впредь до закрытія комиссій народнаго продовольствія, на земскія учрежденія возлагается: 1) содержаніе сихъ комиссій, съ принадлежащими къ нимъ канцеляріями;

2) снабженіе ихъ канцелярскими матеріалами; 3) производство пенсій чиновникамъ, служившимъ въ сихъ комиссіяхъ, и 4) гдѣ Комиссіи народнаго продовольствія не были учреждены — содержаніе особыхъ столовъ при губернаторскихъ канцеляріяхъ.

В. По хозяйству и медицинской полици въ городахъ и уѣздахъ.

а) Содержаніе канцелярій Посредническихъ Комиссій, посредниковъ и чиновниковъ при посредникахъ по полюбовному размежеванію; судочныя и квартирныя деньги чинамъ межеваго корпуса, оставляемымъ на зиму при посредническихъ комиссіяхъ; содержаніе уполномоченныхъ и особыхъ столовъ при Палатахъ Государственныхъ Имуществъ, и пенсіи и единовременныя пособія какъ лицамъ, служащимъ въ посредническихъ комиссіяхъ и при посредникахъ, такъ и семействамъ сихъ лицъ.

б) Содержаніе земскихъ случныхъ конюшенъ до ихъ упраздненія.

в) Распространеніе оспопрививанія.

г) Содержаніе классовъ землемѣрія при гимназіяхъ.

д) Уплата страховыхъ денегъ при пересылкѣ по почтѣ суммъ, принадлежащихъ земству.

(Прилож. къ ст. 3 времен. прав. для земск. учрежд.).

14. За тѣмъ, правительство предоставляетъ себѣ право, по соображеніи съ государственными нуждами, дѣлать обязательными и другія повинности изъ необязательныхъ, какія оно признаетъ необходимыми. По утвержденіи предположеній по сему предмету въ законодательномъ порядкѣ, Высочайшее повелѣніе сообщается земскимъ учрежденіемъ чрезъ начальника губерніи.

Повинности необязательныя для земства.

15. Повинности необязательныя для земства имѣютъ чисто мѣстный характеръ. Какъ назначеніе сборовъ для выполненія ихъ, такъ и прекращеніе ихъ, зависитъ отъ усмотрѣнія Земскихъ Собраній. Повинности, отнесенныя, по раздѣленію (ст. 9), къ уѣзднымъ, устанавливаются и уничтожаются по рѣшенію Уѣздныхъ Собраній; повинности же, отнесенныя къ губернскимъ—по опредѣленію Губернскихъ Собраній. Уѣздныя Земскія Собранія въ семь случаевъ имѣютъ полную самостоятельность. Губернскія Собранія не вправѣ обязать ихъ отмѣнить, или принять, какую бы то ни было необязательную повинность.

ГЛАВА II.

О предметахъ натуральныхъ земскихъ повинностей.

16. Натуральныя повинности въ губерніи раздѣляются на частныя и общія.

(Св. Зак., изд. 1857 года Т. IV, Уст. о Земск. Повин., ст. 183).

17. Предметы частныхъ натуральныхъ повинностей, способы и порядокъ исправленія ихъ, опредѣляются особыми положеніями о *внутреннемъ благоустройствѣ* городовъ и селеній (по вѣдомству Государственныхъ Имуществъ, Общ. Учр. Губерн.,—Уст. Каз. нас. имѣн., также Уст. Каз. Сел., Уст. о Колонист. и друг. постанов.).

(Тамъ же, ст. 185).

18. Общія натуральныя повинности назначаются на удовлетвореніе потребностей государственныхъ и земскихъ.

19. Натуральныя повинности, назначенныя на выполненіе

государственныхъ потребностей, отправляются каждою губерніею порознь, впредь до обращенія ихъ въ денежные на основаніи правилъ, изложенныхъ ниже.

20. Земскія собранія, ни въ какомъ случаѣ, не имѣютъ права вводить новыхъ родовъ, или видовъ, натуральной повинности, кромѣ существующихъ уже нынѣ (какъ-то повинности, подводной, дорожной, постоянной, отвода пастбищъ и т. п.).

(Времен. Прав. для зем. учрежд., ст. 24).

21. Правительство сохраняетъ за собою право, въ случаѣ особыхъ государственныхъ нуждъ, наиримѣръ въ военное время, назначать временно новые виды натуральныхъ повинностей, на означенныя нужды.

22. Къ предметамъ, натуральною повинностію отправляемымъ, принадлежать:

1) По сухопутнымъ сообщеніямъ, содержаніе въ исправности грунтовыхъ, почтовыхъ, торговыхъ и военныхъ дорогъ, соединяющихъ города губернскіе, уѣздные и иные, между собою и съ мѣстами пристаней, съ крѣпостями и иными военными пунктами, разумѣя притомъ и находящіяся на сихъ дорогахъ мосты, плотины, гати и другія сооруженія переправъ, не принадлежащія къ роду тѣхъ, для производства коихъ нужны особенныя техническія свѣдѣнія и искусства, и о коихъ упоминается въ статьѣ 13, § 1, п. 6, Уст. о Земск. Повин., изд. 1857 года.

2) По водянымъ сообщеніямъ, содержаніе такъ называемыхъ естественныхъ бечевниковъ по рѣкамъ судоходнымъ и сплавленнымъ озерамъ и заливамъ.

3) Поставка лошадей для проѣзда Членовъ Императорскаго Дома, съ слѣдующимъ за то вознагражденіемъ, на основаніи о томъ правилъ (см. прилож. къ статьѣ 154).

4) Содержаніе подводъ для проѣздовъ земской полиціи по дѣламъ службы, полицейскихъ съ сельскою почтою служителей, и для другихъ опредѣленныхъ случаевъ по гражданскому вѣдомству.

5) Арестантская этапная повинность на внутреннихъ дорогахъ губерніи, до соединенія ихъ съ сельскою этапною дорогою (Уст. о земск. повин., изд. 1857 года, ст. 12, § III п. а. примѣчаніе): а) препровожденіе арестантовъ, когда съ ними нѣтъ военнаго караула; б) помѣщеніе для ночлеговъ арестантовъ и стражи при нихъ; в) отопленіе и освѣщеніе сихъ помѣщеній; г) содержаніе подводъ для своза тяжело больныхъ арестантовъ и для иныхъ, закономъ опредѣленныхъ случаевъ.

6) Снабженіе квартирами и квартирными потребностями разныхъ чиновъ службы военной, морской и нѣкоторыхъ гражданскихъ, а равно и приходящихъ партій рекрутъ кавалерійскихъ и другихъ ремонтовъ, въ опредѣленныхъ закономъ случаяхъ и размѣрѣ.

7) Помѣщеніе воинскихъ заведеній, когда устройство и содержаніе назначенныхъ для сего зданій, не относится на счетъ государственныхъ источниковъ, и сіи заведенія размѣщаются въ городахъ и селеніяхъ по общимъ положеніямъ о воинскомъ постое.

8) Продовольствіе въ опредѣленныхъ закономъ случаяхъ, за установленную плату, проходящихъ нижнихъ воинскихъ чиновъ и рекрутъ.

9) Отопленіе и освѣщеніе квартиръ и помѣщеній, о коихъ упоминается въ 6 и 7 пунктахъ сей статьи, безвозмездно, когда за сіе не опредѣляется вознагражденія изъ государственныхъ источниковъ, или изъ денежнаго земскаго сбора.

10) Отводъ войскамъ мѣстъ подъ лагеря и маневры и снаб-

женіе ихъ разными потребностями во время лагернаго ихъ расположенія, за установленную напередъ плату, или же съ надлежащимъ вознагражденіемъ.

11) Отводъ пастбищъ для лошадей, принадлежащихъ проходящимъ и постоянно квартирующимъ войскамъ, и ремонтнымъ депо, также за условленную плату, или съ вознагражденіемъ въ опредѣленныхъ закономъ случаяхъ.

12) Отводъ земли въ городахъ и селеніяхъ подъ огороды для гарнизонныхъ баталіоновъ, инвалидовъ и этапныхъ командъ, по особому о томъ постановленію.

13) Поставка подводъ, за установленную плату при передвиженіи войскъ, при переходахъ отдѣльныхъ военныхъ командъ и рекрутскихъ партій и въ разныхъ другихъ случаяхъ, законами опредѣленныхъ.

14) Снабженіе проводниками кавалерійскихъ и другихъ ремонтовъ.

(Св. Зак., изд. 1857 года, Т. IV, Уст. о Земск. Повин., ст. 186).

23. Выполненіе всѣхъ исчисленныхъ повинностей считается обязательнымъ для земства.

24. Земскія собранія, руководствуясь основаніями, изложенными въ ст. 9 и 10 Главы I настоящаго проекта, раздѣляютъ исчисленные въ ст. 22 предметы между повинностями губернскими и уѣздными.

ГЛАВА III.

Объ обращеніи натуральныхъ повинностей въ денежные.

25. Потребности, натуральною повинностію уѣзда удовлетворявшіяся, могутъ быть относимы на денежные средства, по

предположеніямъ Уѣздныхъ Управъ, утверждаемыхъ уѣзднымъ земскимъ собраніемъ.

(Времен. Прав. для земск. учрежд., ст. 25).

26. Потребность удовлетворяемая натуральною повинностію цѣлой губерніи, можетъ быть обращена на денежный сборъ по постановленію Губернскаго Собранія, но не иначе, какъ по истребованіи предварительнаго заключенія Уѣздныхъ Собраній и въ такомъ только случаѣ, когда болѣе половины всѣхъ уѣздныхъ собраній въ губерніи одобрятъ эту мѣру.

(Тамъ же, ст. 26).

27. Тѣ изъ натуральныхъ повинностей, обращенныхъ въ денежные, которыя имѣютъ преимущественно интересъ государственный, исключаются изъ круга земскихъ повинностей и причисляются къ государственнымъ податямъ.

28. Натуральныя повинности, представляющія земскій интересъ, по обращеніи ихъ, на изложенныхъ выше основаніяхъ въ денежную повинность, причисляются къ земскимъ сборамъ и уже за тѣмъ не могутъ быть обращаемы въ натуральныя.

29. Правительство сохраняетъ за собою право обращать, по собственнымъ соображеніямъ, въ денежные сборы тѣ изъ натуральныхъ повинностей, которыя имѣютъ интересъ государственный, еслибы земскія учрежденія и не ходатайствовали о подобной мѣрѣ.

ГЛАВА IV.

О составленіи земскихъ смѣтъ и раскладокъ.

30. Земскія смѣты раздѣляются на смѣты денежныхъ доходовъ и расходовъ, и смѣты потребностей, удовлетворяемыхъ натуральною повинностію.

(Правил. о земск. росписи, земскихъ смѣтахъ и раскладкахъ, ст. 4).

31. Земскія смѣты составляются на каждый слѣдующій годъ: уѣздныя—уѣздными земскими управами, въ августѣ мѣсяцѣ, а губернскія—губернскими управами, въ октябрѣ мѣсяцѣ истекающаго года.

(Тамъ же, ст. 5).

32. Уѣздныя земскія управы обязаны озаботиться заблаговременно собраніемъ необходимыхъ для уѣздныхъ смѣтъ свѣдѣній; онѣ же собираютъ и доставляютъ къ 15-му сентября каждаго года, по указаніямъ губернскихъ управъ, мѣстныя по уѣзду свѣдѣнія, необходимыя симъ послѣднимъ для губернской смѣты.

(Тамъ же, ст. 6).

33. При составленіи смѣтъ, земскими управами принимаются въ соображеніе отчеты объ употребленіи земскихъ суммъ и объ отправленіи натуральныхъ повинностей за послѣдній годъ, и отчетныя вѣдомости за первые шесть мѣсяцевъ текущаго года.

(Тамъ же, ст. 7).

34. Смѣты составляются, примѣняясь къ прилагаемымъ при семъ образцамъ подъ лит. А, Б, В и Г (*). Отступленіе отъ образцовъ въ порядкѣ и предметахъ главныхъ подраздѣленій и въ изложеніи основаній назначенія, можетъ быть допускаемо лишь по достаточнымъ причинамъ, которыя должны быть указаны въ объяснительной къ смѣтѣ запискѣ.

Примѣчаніе. Образецъ подъ лит. А, представляетъ смѣту

(*) Формы эти тѣже, которыя составлены Коммисією о губернскихъ и уѣздныхъ учрежденіяхъ при начертаніи первоначальнаго Проекта Положенія о губернскихъ и уѣздныхъ земскихъ учрежденіяхъ (см. Труды Коммисіи. Ч. II. Кн. 1. Приложение къ статьѣ 132, образцы №№ 1, 2, 3 и 4 Проекта Положенія).

земскихъ доходовъ; подъ лит. Б, смѣту земскихъ расходовъ; подъ лит. В, росписаніе земскихъ потребностей, удовлетворяемыхъ натуральною повинностію, и наконецъ подъ лит. Г, росписаніе имущества, облагаемыхъ натуральною земскою повинностію.

(Тамъ же, прим. къ ст. 4).

35. Земскія потребности, вносимыя въ смѣты, подлежатъ такому внесенію: или по закону, или по усмотрѣнію земскихъ учрежденій.

(Тамъ же, ст. 8).

36. По закону вносятся въ смѣты потребности, обязательныя для земства по уставу о земскихъ повинностяхъ (ст. 13 и 23 настоящаго проекта), а равно на основаніи уставовъ народнаго продовольствія, общественнаго призрѣнія, строительныхъ, путей сообщенія и положеніемъ о взаимномъ земскомъ страхованіи строеній.

37. Размѣры потребностей обязательныхъ назначаются въ смѣтахъ, на основаніи правилъ уставовъ, поименованныхъ въ предшествовавшей статьѣ, штатныхъ положеній, табелей, постановленій земскихъ собраній, частныхъ и техническихъ смѣтъ, по распоряженію земскихъ управъ составленныхъ. При этомъ, принимаются въ соображеніе свѣдѣнія, указанная въ ст. 32 и 33, а равно требованія и данныя, сообщаемыя отъ военнаго и гражданскаго управленія.

(Тамъ же, ст. 10).

38. Суммы, назначаемыя въ смѣтъ на удовлетвореніе обязательныхъ повинностей, должны покрывать опредѣленные для сихъ повинностей расходы.

39. Размѣръ потребностей необязательныхъ опредѣляется: или на основаніи прежде послѣдовавшихъ постановленій зем-

скихъ собраній, или по предположеніямъ управъ, съ приведе-
ніемъ въ смѣтахъ соображеній и данныхъ, указывающихъ на
необходимость удовлетворенія таковыхъ потребностей и пра-
вильность назначаемаго размѣра оныхъ.

(Тамъ же, ст. 11).

40. По тѣмъ предметамъ, гдѣ невозможно впредь опре-
дѣлить размѣра потребности, или оцѣнить ея, назначеніе дѣ-
лается по примѣрному исчисленію, съ показаніемъ основаній
онаго.

(Тамъ же, ст. 12).

41. Въ случаѣ нужды, для удостовѣренія въ свойствѣ и раз-
мѣрѣ какой либо земской потребности, управы поручаютъ мѣст-
ное въ томъ дознаніе своимъ членамъ, или особымъ экспер-
тамъ.

42. Ко всякой смѣтѣ прилагаются свѣдѣнія, документы и
разсчеты, послужившіе основаніемъ смѣтныхъ исчисленій, упо-
минаемые въ ст. 37 сего проекта.

43. Къ земскимъ смѣтамъ прилагается общая объяснитель-
ная записка, содержащая общій обзоръ денежныхъ доходовъ и
расходовъ земства и размѣра потребностей, натурою удовлет-
воряемыхъ, указаніе измѣненій, противъ предшествующей смѣ-
ты послѣдовавшихъ, и причинъ таковыхъ измѣненій.

(Тамъ же, ст. 16).

44. Въ частности, относительно составленія смѣты и рас-
кладокъ какъ денежныхъ земскихъ повинностей, такъ и отправ-
ляемыхъ натурою, наблюдаются слѣдующія правила:

А. О ДЕНЕЖНЫХЪ ЗЕМСКИХЪ СМѢТАХЪ И РАСКЛАДКАХЪ.

45. Денежная земская смѣта раздѣляется на смѣту расхо-
довъ и смѣту доходовъ.

46. Въ смѣты расходовъ и доходовъ входятъ всѣ четыре главные рода земскихъ расходовъ и доходовъ, то есть: а) расходы и доходы суммъ общаго земскаго сбора; б) расходы и доходы на потребности народнаго продовольствія; в) расходы и доходы на потребности общественнаго призрѣнія; г) расходы и доходы на потребности взаимнаго земскаго страхованія.

47. Смѣты расходовъ и доходовъ содержатъ въ себѣ: а) перечень и б) подробную смѣту расхода и дохода.

48. Смѣтный перечень расходовъ содержитъ наименованіе и цифры главныхъ подраздѣленій (параграфовъ) смѣты земскихъ расходовъ, по коимъ никакое передвиженіе суммъ не допускается.

49. Подробная смѣта расходовъ содержитъ всѣ виды главныхъ смѣтныхъ подраздѣленій (параграфовъ), или кредиты, по коимъ допускается замѣна недостатковъ сбереженіями, въ границахъ главныхъ подраздѣленій.

50. Расходы каждаго изъ четырехъ главныхъ родовъ, раздѣляются на три вида: а) расходы по содержанію личнаго состава учреждений, штатами, или особыми распоряженіями опредѣленныя; б) расходы хозяйственные и в) расходы разные, не подходящія подъ два первыя дѣленія.

51. Въ каждомъ изъ четырехъ главныхъ родовъ расходовъ, различаются расходы и обязательные, по закону, для земства и расходы не обязательные.

52. Всѣ отдѣлы и подраздѣленія расходовъ раздѣляются въ особыхъ графахъ на расходы постоянные и временные. Къ первымъ относятся всѣ издержки, переходящія постепенно изъ года въ годъ; ко вторымъ, расходы, ограничивающіеся опредѣленнымъ срокомъ или единовременнымъ исполненіемъ извѣстной потребности.

53. На основаніи сей статьи, къ расходамъ временнымъ причисляются, между прочимъ, расходы на земскія сооружеія капитальныя ихъ исправленія, заготовленіе припасовъ и матеріаловъ въ одинъ разъ на нѣсколько лѣтъ и вообще всѣ увеличенія постоянныхъ издержекъ, требуемыхъ особыми временными обстоятельствами.

54. Въ число расходовъ cadaго изъ четырехъ главныхъ родовъ земскихъ потребностей, можетъ быть включаема особая сумма на непредвидѣнныя издержки.

55. Смѣтный перечень доходовъ содержитъ наименованіе и количество главныхъ родовъ земскихъ доходовъ.

56. Въ подробной смѣтѣ доходовъ, содержатся всѣ виды главныхъ родовъ доходовъ, съ раздѣленіемъ оныхъ на окладныя, т. е. предполагающіеся къ поступленію въ опредѣленномъ количествѣ, и неокладныя, сумма которыхъ можетъ быть опредѣлена лишь приблизительно.

57. Для опредѣленія суммы денежнаго земскаго сбора, подлежащей внесенію въ смѣту доходовъ, земскія управы исчисляютъ, какая часть расходовъ, упадающихъ на общія земскія суммы, можетъ быть покрыта остатками, недоимками, подлежащими взысканію въ смѣтномъ году, заимствованіями, или перечисленіями изъ другихъ источниковъ (буде таковыя займы, или перечисленія разрѣшены собраніемъ) и другими тому подобными суммами къ общимъ земскимъ доходамъ принадлежащими; остающееся за тѣмъ количество расходовъ, на общія земскія суммы падающихъ, назначается къ покрытію денежнымъ земскимъ сборамъ.

(Прав. о земск. расп., земск. смѣт. и расклад. ст. 13).

58. Денежный земскій сборъ показывается въ подробной смѣтѣ доходовъ, съ раздѣленіемъ его на виды, по источни-

камъ обложенія, на основаніи раскладки, составляемой въ то же время. (Тамъ же, ст. 14).

59. По каждой статьѣ денежныхъ смѣтъ объясняются основанія назначенія, какъ предмета, такъ и самой цифры дохода и расхода.

60. Для удостовѣренія въ правильности назначенія предмета дохода, или расхода, указываются соотвѣтствующія узаконенія, или постановленія земскихъ собраній.

61. Для объясненія цифръ по статьямъ расхода, дѣлаются ссылки на свѣдѣнія, документы и расчеты, упомянутые въ ст. 42 сего проекта.

62. Для объясненія цифръ по статьямъ дохода: а) по окладнымъ доходамъ прилагаются раскладки, денежные отчеты, документы, таблицы и тому подобныя данныя, удовлетворяющія въ правильности смѣтной цифры; б) по неокладнымъ и случайнымъ, излагаются соображенія и расчеты, основанные на правилахъ, коими опредѣляется размѣръ и поступленіе сихъ доходовъ, и на количествѣ дѣйствительнаго поступленія оныхъ въ теченіе трехъ послѣднихъ лѣтъ.

63. Раскладка денежныхъ земскихъ сборовъ производится на основаніи слѣдующихъ правилъ:

64. Раскладка дѣлается не менѣе какъ на годъ, но земскимъ собраніямъ предоставляется устанавливать нѣкоторыя, по усмотрѣнію ихъ, сборы въ постоянномъ размѣрѣ и на нѣсколь-
ко лѣтъ.

65. Предметы, облагаемые губернскими и уѣздными сборами, суть: земли, фабрики, заводы, промышленныя и торговыя заведенія и вообще недвижимыя имущества въ уѣздахъ и городахъ, а также свидѣтельства на право торговли.

(Времен. прав. для губерн. и уѣздн. учрежд. ст. 9).

66. Для опредѣленія размѣра окладовъ, земскія управы, собравъ свѣдѣнія о предметахъ обложенія (ст. 66), соображаютъ оныя, какъ съ существующими уже раскладками земскихъ сборовъ, такъ и съ размѣромъ повинностей, натурою исполняемыхъ.

(Тамъ же, ст. 10).

67. Общимъ основаніемъ размѣра обложенія служитъ цѣнность и доходность облагаемыхъ имуществъ, установленіе же подробностей раскладки предоставляется усмотрѣнію земскихъ учрежденій. Основанія исчисленія повинности, цѣнности облагаемыхъ предметовъ и размѣра сближенія каждаго изъ оныхъ, должны быть обстоятельно объяснены въ самой раскладкѣ, или въ приложеніи къ оной.

(Тамъ же, ст. 11).

68. Сборъ, назначенный съ земель, находящихся въ постоянномъ пользованіи крестьянъ, падаетъ на сихъ послѣднихъ, а не на собственниковъ таковыхъ земель.

(Тамъ же, ст. 12).

69. Земскія учрежденія не могутъ налагать поземельнаго сбора на земли, изъятыя отъ этого по закону; имъ предоставляется право распространить это изъятіе, по ихъ усмотрѣнію, и на другія земли, по особымъ уважительнымъ причинамъ.

(Тамъ же, ст. 13).

Примѣчаніе. Земли, изъятыя по закону отъ поземельнаго сбора, исчислены въ прилож. къ ст. 55, пункт. 5, Уст. о Зем. Повин., издан. 1857 года.

70. Земли казенныя, удѣльныя и принадлежащія различнымъ учрежденіямъ и обществамъ, облагаются поземельнымъ сборомъ на тѣхъ же самыхъ основаніяхъ, какъ и земли частныхъ землевладѣльцевъ.

(Тамъ же, ст. 14).

71. Земскія учрежденія обязаны установить основанія раскладки поземельнаго сбора, опредѣлить въ точности, сколько онаго слѣдуетъ съ cadaго уѣзднаго землевладѣльца (въ томъ числѣ и съ казны, удѣла и разныхъ установленій); для сего къ раскладкѣ прилагается подробный списокъ земель, находящихся въ собственности, или постоянномъ пользованіи обществъ и принадлежащихъ частнымъ землевладѣльцамъ.

(Тамъ же, ст. 15).

72. Въ формѣ раскладки земскія учрежденія примѣняются, по ближайшему усмотрѣнію своему, къ образцу, приложенному при семъ подъ лит. Д. (*).

73. При раскладкѣ губернскаго земскаго сбора, губернскія земскія учрежденія принимаютъ въ соображеніе уѣздныя раскладки и заключенія уѣздныхъ собраній; но отъ ихъ усмотрѣнія зависитъ: или распредѣлить сумму губернскаго сбора непосредственно по предметамъ обложенія, или, раздѣливъ оную между уѣздами, раскладку внутри уѣздовъ произвести согласно основаніямъ, принятымъ для уѣздной раскладки.

(Тамъ же, ст. 16).

74. Раскладки уѣзднаго и губернскаго земскихъ сборовъ утверждаются земскими собраніями и губернаторомъ, порядкомъ, указаннымъ въ положеніи о земскихъ учрежденіяхъ.

(Тамъ же, ст. 17).

(*) Форма эта таже, которая составлена Коммисією о Губернскихъ и Уѣздныхъ учрежденіяхъ, при начертаніи первоначальнаго Проекта Положенія о Губернскихъ и Уѣздныхъ земскихъ учрежденіяхъ. (См. Труды Коммисіи Ч. II. Кн. 1. Приложеніе къ статьѣ 132 образецъ № 5. Проекта Положенія).

Б. О СМѢТАХЪ И РАСКЛАДКАХЪ ЗЕМСКИХЪ ПОВИННОСТЕЙ, УДОВЛЕТВОРЯЕМЫХЪ НАТУРОЮ.

75. Смѣты потребностей, натуральною повинностию удовлетворяемыхъ, раздѣляются на росписаніе, содержащее исчисленіе самыхъ потребностей, и росписаніе, содержащее исчисленіе натуральной повинности, по источникамъ обложенія.

76. Оба росписанія состоятъ изъ перечня и подробнаго росписанія.

77. Въ перечнѣ содержится наименованіе и размѣръ разныхъ разрядовъ потребностей, натурою удовлетворяемыхъ, на основаніи устава о земскихъ повинностяхъ и особыхъ постановленій земскихъ собраній.

78. Въ подробномъ росписаніи потребностей содержатся всѣ частные виды главныхъ разрядовъ, подробное указаніе ихъ размѣра и оцѣнка ихъ денежной стоимости.

79. Въ росписаніи потребностей должны быть показываемы особо потребности обязательныя отъ необязательныхъ.

80. Размѣръ всякой потребности, вносимой въ росписаніе, приводится къ одной нормальной единицѣ измѣренія; таковою единицею принимается — пѣшій рабочій день.

81. По каждой потребности долженъ быть указанъ размѣръ, въ которомъ она была дѣйствительно удовлетворена въ истекшемъ году.

82. Въ объясненіяхъ по каждой статьѣ потребностей, должны быть указаны основанія назначенія, какъ самаго предмета, такъ и размѣра потребностей; причемъ, по назначеніямъ, заносимымъ въ опредѣленной цифрѣ, дѣлается ссылка на подлежащіе документы, а по назначеніямъ примѣрнымъ, указывается

въ самомъ росписаніи, или въ приложеніяхъ, расчетъ, на которомъ основанъ выводъ.

83. Въ перечнѣ росписанія повинностей показываются основныя дѣленія повинностей по главнымъ источникамъ обложенія на основаніи раскладокъ.

84. Раскладка натуральныхъ повинностей производится на основаніи слѣдующихъ правилъ:

85. Раскладка натуральныхъ губернскихъ повинностей между уѣздами губерніи дѣлается губернской земскою управою на основаніи свѣдѣній и заключеній, истребованныхъ отъ уѣздныхъ земскихъ управъ и собраній, и утверждается губернскимъ собраніемъ.

(Времен. прав. для земск. учреж. ст. 27).

86. Раскладка губернской натуральной повинности, внутри уѣзда, и раскладка уѣздной натуральной повинности, дѣлаются ежегодно, въ одно время съ раскладкою денежнаго сбора, уѣздными земскими управами и утверждаются уѣздными собраніями.

(Тамъ же, ст. 28).

87. Общимъ основаніемъ раскладки квартирной повинности, принимается число и вмѣстимость жилыхъ строеній; для раскладки прочихъ натуральныхъ повинностей принимаются въ основаніе количество и производительность земель, населеніе, количество ежегодно платимаго денежнаго земскаго сбора, и другія, по усмотрѣнію земскихъ учрежденій, мѣстныя соображенія.

(Тамъ же, ст. 29).

88. Отъ натуральныхъ повинностей изъемяются только лица, освобожденныя отъ оныхъ по прямому указанію закона.

(Тамъ же, ст. 30).

89. Усмотрѣнію уѣздныхъ собраній предоставляется раздѣленіе уѣзда, по отправленію натуральныхъ повинностей дорожной и подводной, на участки, съ припискою къ каждому участку опредѣленнаго пространства дороги, или станціи, для выставки опредѣленнаго числа подводъ.

Примѣчаніе. Земскія учрежденія, для дорожныхъ работъ на земскихъ дорогахъ, пользуются правами на полученіе необходимыхъ матеріаловъ, на основаніи 774, 778, 779 и 780 статей Устава путей сообщенія.

(Тамъ же, ст. 31 и примѣчаніе ниже).

90. Для раскладки квартирной и подводной повинности, уѣздныя собранія устанавливаютъ лишь общія основанія, предоставляя уѣзднымъ управамъ подробности расквартированія и назначенія подводъ, по мѣрѣ поступающихъ въ теченіи года требованій.

(Тамъ же, ст. 32).

91. Раскладка натуральныхъ повинностей внутри обществъ или участковъ, образованныхъ для отправленія натуральныхъ повинностей, предоставляется самимъ обществамъ.

(Тамъ же, ст. 33).

92. Уѣздныя собранія, при утвержденіи раскладки натуральныхъ повинностей, могутъ, если найдутъ болѣе удобнымъ, освобождать частныхъ уѣздныхъ землевладѣльцевъ, не принадлежащихъ къ составу волостныхъ обществъ, отъ отправленія той, или другой натуральной повинности съ уравнительною за то замѣною, возвышеніемъ размѣра другихъ натуральныхъ повинностей или денежнаго земскаго сбора съ таковыхъ землевладѣльцевъ. То же правило относится къ отправленію городскими обществами повинностей дорожной и подводной.

(Тамъ же, ст. 34).

93. Уѣздная управа, по утвержденіи раскладокъ, сообщаетъ копию съ оныхъ мѣстной уѣздной полиціи, а выписки, по принадлежности, передаетъ общественнымъ городскимъ и волостнымъ учрежденіямъ и частнымъ уѣзднымъ землевладѣльцамъ.

(Тамъ же, ст. 35).

94. Непосредственное наблюденіе за выполненіемъ повинностей натуральныхъ и самая мѣра исполненія, подъ общимъ завѣдываніемъ уѣздной управы, возлагаются на общественныя власти и полицейскія учрежденія.

(Тамъ же, ст. 36).

95. Въ случаѣ неисполненія къмъ слѣдуетъ натуральной повинности, уѣздныя земскія управы, смотря по свойству случая: или требуютъ понужденія установленными въ законахъ мѣрами, чрезъ уѣздную полицію или немедля распоряжаются объ исполненіи повинности на денежныя суммы земскаго сбора, и о надлежащемъ взысканіи съ виновныхъ.

(Тамъ же, ст. 43).

96. Всѣ частныя лица и общества имѣютъ право исполненіе натуральной повинности произвести посредствомъ найма или подряда, на собственныя суммы или общественный сборъ, и вступить по сему предмету въ законныя обязательства. Но отвѣтственность за неисполненіе остается, въ семъ случаѣ, на лицѣ или обществѣ, несущемъ повинность; а лица и общества, потерпѣвшія убытки отъ неисполненія обязательства подрядчиковъ, имѣютъ право взыскивать съ него эти убытки.

(Тамъ же, ст. 44).

97. Немедленно, по составленіи и утвержденіи земскихъ смѣтъ, составляется на основаніи ихъ, земская роспись.

98. Земская роспись содержитъ краткое исчисленіе земскихъ

потребностей губерніи, или уѣзда, и источниковъ ихъ удовлетворенія.

(Правил. о земск. роспис., земск. смѣт. и расклад., ст. 6.)

99. Земская роспись составляетъ ежегодно и раздѣляется на двѣ части: роспись денежныхъ доходовъ и расходовъ земства и роспись земскихъ потребностей, натуральною повинностію удовлетворяемыхъ.

(Тамъ же, ст. 3).

100. Земская роспись составляется по прилагаемому при семъ, подъ лит. Е. (*) образцу и представляется начальнику губерніи вмѣстѣ съ смѣтами и вмѣстѣ съ оными публикуется въ общее свѣдѣніе.

ГЛАВА V.

Утвержденіе и приведеніе въ дѣйствіе земскихъ смѣтъ.

101. Составленныя уѣздными земскими управами смѣты и раскладки вносятся въ уѣздныя земскія собранія, вмѣстѣ съ отчетами истекшаго года, и съ надлежащими приложениями въ самый день открытія собранія.

(Прав. о земск. росп., земск. смѣт. и расклад., ст. 17).

102. Уѣздныя собранія, по разсмотрѣніи и, въ чемъ нужно, по исправленіи уѣздныхъ смѣтъ и раскладокъ, утверждаютъ оныя.

(Тамъ же, ст. 18).

(*) Форма эта таже, которая составлена Коммиссіею о Губернскихъ и Уѣздныхъ учрежденіяхъ, при начертаніи первоначальнаго проекта Положенія о Губернскихъ и Уѣздныхъ земскихъ учрежденіяхъ (См. Труды Коммисіи Ч. II. Кн. 1. Приложеніе къ статьѣ 127 проекта Положенія).

103. Вмѣстѣ съ тѣмъ, уѣздныя собранія разсматриваютъ предварительныя предположенія уѣздныхъ управъ о размѣрѣ губернскихъ потребностей, подлежащихъ удовлетворенію въ предѣлахъ уѣзда, и постановляютъ свое заключеніе, для сообщенія губернскому собранію.

(Тамъ же, ст. 19).

104. Уѣздныя земскія собранія, при утвержденіи смѣтъ, могутъ, если найдутъ нужнымъ, давать особыя разрѣшенія управамъ на отступленіе или измѣненіе въ смѣтъ, при ея исполненіи, въ точности указывая предѣлы подобнаго уполномочія.

105. Утвержденные уѣзднымъ собраніемъ смѣты и раскладки, со всѣми слѣдующими къ нимъ приложеніями представляются начальнику губерніи, а копія съ смѣтъ и раскладокъ въ то же время отсылается въ губернскую земскую управу; вмѣстѣ съ тѣмъ въ Губернскую Управу представляются и заключенія Уѣздныхъ Собраній, означенныя въ ст. 130.

(Тамъ же, ст. 20).

106. Губернская Земская Управа, составя по тѣмъ же правиламъ и тѣмъ же порядкомъ, какъ и Уѣздныя Управы, губернскія смѣты и раскладки, вноситъ оныя, съ надлежащими документами, въ Губернское Земское Собраніе, въ день открытія Собранія.

(Тамъ же, ст. 21).

107. Губернское Собраніе разсматриваетъ, исправляетъ и утверждаетъ губернскія смѣты и раскладки, и сообщаетъ оныя Начальнику губерніи не позже, какъ чрезъ семь дней по открытіи Собранія.

(Тамъ же, ст. 22.)

108. Начальникъ губерніи удостовѣряется: 1) не внесены ли въ смѣты расходы, несогласныя съ установленными въ за-

конахъ правилами; 2) внесены ли въ смѣты всѣ потребности, по закону обязательныя для земства; 3) не допущено ли обложение сборами или натуральною повинностію источниковъ, изъятыхъ отъ сего по закону; 4) не допущена ли неуравнительность въ обложеніи казенныхъ земель сравнительно съ прочими; 5) покрываются ли, доходами и сборами, обязательныя для земства расходы.

(Полож. о Губерн. и Уѣзд. Учрежд., ст. 91.)

109. Отзывъ Начальника губерніи сообщается Губернскому Собранію: по уѣзднымъ смѣтамъ и раскладкамъ при самомъ открытіи его, а по губернскимъ — чрезъ семь дней отъ полученія смѣтъ; если же отзыва въ эти сроки не послѣдовало, то смѣты и раскладки считаются получившими согласіе Губернатора.

(Тамъ же, ст. 94.)

110. Губернское Собраніе, въ случаѣ возраженій Начальника губерніи противъ смѣтъ и раскладокъ, рассматриваетъ подробно подавшія поводъ къ возраженіямъ статьи и постановляетъ свое окончательное заключеніе, копія съ котораго сообщается Начальнику губерніи.

(Тамъ же, ст. 95.)

111. За вторичнымъ постановленіемъ Собранія, смѣты и раскладки входятъ въ силу и исполняются, согласно этому постановленію, ниже опредѣленнымъ порядкомъ; но Начальникъ губерніи имѣетъ право, подъ личною своею отвѣтственностію, остановить исполненіе тѣхъ статей смѣтъ и раскладокъ, которыя онъ призналъ незаконными; объ этомъ онъ обязанъ, въ теченіе семи дней отъ полученія копіи съ постановленія Собранія, увѣдомить Губернское Собраніе или Земскую Управу (если Собраніе уже закрыто), и, за тѣмъ, представить все дѣло

на разрѣшеніе Правительствующаго Сената, о чемъ, въ то же время, доноситъ Министру Внутреннихъ Дѣлъ.

(Тамъ же, ст. 96.)

112. Определенія Правительствующаго Сената, по такимъ представленіямъ, исполняются безирекословно, но Собранія имѣютъ право, согласно 11 ст. Положенія 1 января 1864 года, принести на рѣшеніе Сената жалобу Императорскому Величеству, чрезъ Коммисію Прошеній.

113. По утвержденіи раскладокъ и смѣтъ, порядкомъ, въ предъидущихъ статьяхъ указаннымъ, Губернская Земская Управа сообщаетъ Уѣзднымъ Земскимъ Управамъ, по принадлежности, о приведеніи смѣтъ и раскладокъ въ дѣйствиіе.

(Правил. о земск. роспис., земскихъ смѣт. и расклад., ст. 23.)

114. Утвержденные смѣты и раскладки печатаются въ Губернскихъ Вѣдомостяхъ и препровождаются къ Начальнику губерніи, во всѣ Земскія Управы губерніи и къ Министрамъ Внутреннихъ Дѣлъ, Финансовъ, Государственныхъ Имуществъ и Удѣловъ; смѣты сообщаются также и тѣмъ Начальствамъ и Вѣдомствамъ, до которыхъ касается исполненіе потребностей гражданскаго и военнаго управленія.

(Тамъ же, ст. 24.)

115. Дѣйствиіе земскихъ денежныхъ расходныхъ смѣтъ начинается 1 января и оканчивается 31 декабря того года, на который составлены смѣты. Но если бы, за истеченіемъ этого срока, остались невыполненными какія-либо изъ статей расходной смѣты, то, для выполненія оныхъ, Земскимъ Управамъ дается дополнительный льготный срокъ, до 30 іюня слѣдующаго за смѣтнымъ года; послѣ чего смѣта почитается заключенною, и открытые по оной Земской Управѣ кредиты уничтожаются.

116. Смѣты доходовъ дѣйствуютъ лишь въ теченіи одного года, т.-е. съ 1 января по 31 декабря, но если дѣйствіе расходной смѣты было продолжено до льготнаго срока, то недоимки окладныхъ доходовъ, образовавшіяся до 31 декабря, и поступающія въ теченіе льготнаго срока, причисляются къ доходамъ истекшаго смѣтнаго года; правило это распространяется и на тѣ неокладные платежи истекшаго года, которые были отсрочены на наступившій годъ.

117. Смѣты и раскладки потребностей, удовлетворяемыхъ натурою, дѣйствуютъ лишь въ теченіе годоваго смѣтнаго періода, съ 1 января по 31 декабря, кромѣ раскладки губернской натуральной повинности между уѣздами, которая, будучи разъ утверждена, дѣйствуетъ постоянно, впредь до особаго постановленія, по усмотрѣнію Губернскаго Земскаго Собранія.

118. Губернскія и уѣздныя раскладки, съ слѣдующими къ нимъ приложеніями, отсылаются для внесенія въ общіе окладные листы, и для распоряженія по поступленію земскихъ сборовъ, въ надлежащія мѣстныя учрежденія, на общемъ основаніи.

(Времен. правил. о губ. и уѣзд. учрежд., ст. 18.)

119. Въ сборѣ, храненіи и отпускѣ суммы губернскихъ и уѣздныхъ земскихъ повинностей и отчетности по онымъ, Уѣздныя Казначейства и Казенныя Палаты руководствуются существующими правилами.

(Тамъ же, ст. 19.)

Примѣчаніе. Порядокъ составленія окладныхъ листовъ, сбора, храненія и отпуска суммъ, принадлежащихъ земскимъ учрежденіямъ, имѣетъ быть опредѣленъ особою инструкціею, составленною по взаимному соглашенію Министерствъ: Финансовъ и Внутреннихъ Дѣлъ.

120. Казенныя Палаты и Уѣздныя Казначейства, за составленіе окладныхъ листовъ, храненіе и отпуска суммъ, получаютъ вознагражденіе отъ земства. Размѣръ и порядокъ сего вознагражденія опредѣляются Земскими Собраніями, на основаніи указаній, сообщаемыхъ Министерствомъ Внутреннихъ Дѣлъ, по соглашенію съ Министерствомъ Финансовъ.

Примѣчаніе. Земскія учрежденія, въ случаѣ желанія ихъ, могутъ учредить у себя, для сбора земскихъ налоговъ, особыхъ сборщиковъ и возложить на нихъ составленіе окладныхъ листовъ и отчетность въ собранныхъ деньгахъ. Въ такомъ случаѣ, Казенныя Палаты и Уѣздныя Казначейства освобождаются отъ составленія окладныхъ листовъ и отчетности. Суммы, принадлежащія земству, могутъ, при этомъ, храниться въ Уѣздныхъ Казначействахъ, въ особыхъ сундукахъ.

ГЛАВА VI.

О порядкѣ удовлетворенія земскихъ потребностей изъ земскихъ суммъ.

121. Земскія управы имѣютъ право, съ разрѣшенія собраній, всякую возложенную на земство потребность воинскаго, или гражданскаго управленія, на которую по смѣтѣ назначена опредѣленная денежная сумма, удовлетворять, по соглашенію съ подлежащимъ начальствомъ, или вѣдомствомъ, выдачею этой суммы въ распоряженіе таковаго начальства или вѣдомства; затѣмъ земство, не требуя отчета въ израсходованіи выданной суммы, не обязывается и ни къ какимъ дополнительнымъ, по этому предмету, расходамъ.

(Полож. о губерн. и уѣздн. земск. учрежд. ст. 101).

122. Хозяйственные операціи, для земскихъ потребностей, производятся: или посредствомъ наймовъ, подрядовъ и поставокъ съ публичныхъ торговъ, или посредствомъ отдачи избраннымъ лицамъ на комиссію, или наконецъ непосредственными хозяйственными распоряженіями земскихъ управъ.

(Тамъ же, ст. 102).

123. Земскимъ собраніямъ, при самомъ утвержденіи земскихъ смѣтъ, предоставляется назначить и самый способъ исполненія той, или другой хозяйственной операціи; если же собраніемъ такого указанія сдѣлано не будетъ, то избраніе способа зависитъ отъ земской управы.

(Тамъ же, ст. 103).

124. Земскія собранія, избирая для исполненія хозяйственной операціи способъ публичныхъ торговъ, опредѣляютъ по своему усмотрѣнію и существенныя условія торговъ, дѣйствующимъ гражданскимъ законамъ непротивныя.

125. Земскія управы, въ производствѣ публичныхъ торговъ и заключеніи контрактовъ, слѣдуютъ указаніямъ собраній, и за тѣмъ, принимая въ руководство лишь общія, для частныхъ лицъ и обществъ обязательныя, положенія гражданскихъ законовъ, опредѣляютъ все хозяйственныя условія торговъ по своему усмотрѣнію.

126. Торги производятся: или въ уѣздной, или въ губернской земской управѣ, смотря по указанію собраній, или усмотрѣнію управъ, и, на основаніи законовъ, утверждаются, или признаются недѣйствительными управою, производившею торгъ. Эта же управа заключаетъ и контракты, на основаніи торговъ.

(Тамъ же, ст. 104).

127. Заключенные управою контракты имѣютъ обязатель-

ную силу для земства губерніи, или уѣзда, несущаго и денежную, по таковымъ обязательствамъ, отвѣтственность.

(Тамъ же, ст. 105).

128. Распоряженія по отдачѣ на комиссію обществамъ или частнымъ лицамъ хозяйственныхъ операцій, а равно и распоряженія по хозяйственному способу производства работъ и пріобрѣтенія матеріаловъ и припасовъ, дѣлаются земскими управами: или по указаніямъ земскихъ собраній, или, если таковыхъ не было сдѣлано, то по усмотрѣнію самихъ управъ.

129. Губернская земская управа можетъ возлагать на уѣздныя управы тѣ хозяйственныя операціи, на губернскія земскія суммы дѣлаемая, которыя производятся въ предѣлахъ уѣзда подвѣдомственнаго этой управѣ. Въ такомъ случаѣ уѣздной управѣ даются необходимыя полномочія и дѣлается распоряженіе объ отпускѣ въ ея вѣдѣніе нужныхъ суммъ.

130. Надзоръ за исполненіемъ контрактовъ и всѣ вообще распоряженія для производства хозяйственныхъ операцій, земскія управы могутъ поручать одному, или нѣсколькимъ, изъ числа своихъ членовъ и техникамъ, по собственному избранію.

131. Свидѣтельство работъ, матеріаловъ и припасовъ производится: или непосредственно управами, или довѣренными отъ оныхъ лицами и техниками, съ соблюденіемъ тѣхъ охранительныхъ формъ, какія управы найдутъ нужными.

132. Земскія управы даютъ отчетъ, въ распоряженіяхъ своихъ и въ употребленіи суммъ по хозяйственнымъ операціямъ, собраніямъ, на основаніи инструкціи объ отчетности земскихъ учрежденій (ст. 96 положенія); кромѣ того, по особо важнымъ операціямъ, собранія могутъ требовать отъ управъ особыхъ подробныхъ отчетовъ.

133. Уѣздныя казначейства производятъ платежи и отпуска

губернскихъ суммъ, по требованіямъ губернской управы а платежи и отпускъ уѣздныхъ суммъ—по требованію подлежащихъ уѣздныхъ управъ.

(Полож. о зем. учрежд. ст. 107).

ГЛАВА VII.

Объ отправленіи натуральныхъ повинностей.

Отдѣленіе 1. Порядокъ содержанія дорогъ, переправъ и бечевниковъ.

134. Постановленныя въ Уставѣ Путей Сообщенія правила о содержаніи дорогъ въ губерніи и на дорогахъ мостовъ, трубъ, гатей и иныхъ переправъ и такъ именуемыхъ естественныхъ бечевниковъ (*) на путяхъ судоходства, исполняются во всей ихъ силѣ, съ дополненіями и изъясненіями ниже здѣсь опредѣляемыми.

(Св. Зак. Т. IV, Уст. о земск. повин. ст. 191).

135. Въ каждой губерніи, грунтовыя, почтовыя, торговыя и военныя дороги, а равно и естественныя, лежащія внѣ городовъ и селеній, бечевники раздѣляются земскими учрежденіями на участки.

136. Къ каждому изъ сихъ участковъ, по соображенію количества матеріаловъ и рабочихъ, потребныхъ для устройства онаго и содержанія въ исправности, приписываются бли-

(*) Бечевники искусственные содержатся на счетъ суммъ, отпускаемыхъ Главному Управленію Путей Сообщенія и Публичныхъ зданій изъ Государственнаго Казначейства.

жайшіе отдѣльные землевладѣльцы, или сельскія общества, по количеству находящихся въ ихъ владѣніи земель.

137. Приписаннымъ къ участку предоставляется устроить и содержать его лично своею работою, по нарядамъ и очередямъ, или же посредствомъ найма, добровольно и по собственному усмотрѣнію дѣлаемаго.

(Св. Зак., изд. 1857 г., т. IV, Уст. о земск. повин. ст. 194.)

138. Установленіе нарядовъ и очередей принадлежитъ къ внутреннимъ распоряженіямъ, общества приписаннаго къ участку. Но если къ участку будутъ приписаны общества разныхъ вѣдомствъ, или владѣній, или общества и отдѣльныя землевладѣльцы и участки, по свойству онаго, не можетъ быть подраздѣленъ на такія равныя доли, которыя можно было бы каждому изъ селеній исправлять одному своими силами безъ содѣйствія другихъ: то опредѣленіе порядка нарядовъ и очередей предоставляется взаимному согласію обществъ и землевладѣльцевъ, къ тому участку приписанныхъ, или же, когда они будутъ между собою несогласны, — Уѣздной Управѣ.

139. Общества или землевладѣльцы, которые признаютъ удобнымъ и выгоднымъ отправлять свою долю въ участкѣ наймомъ, могутъ дѣлать для того денежныя складки, но не иначе какъ съ утвержденія того начальства, которое разрѣшаетъ производство сборовъ на такъ называемые мірскіе расходы. Если общества разныхъ вѣдомствъ и владѣній, или общества и отдѣльные землевладѣльцы, пожелаютъ устроить и содержать свой участокъ, посредствомъ временнаго найма (не обращая впрочемъ сей натуральной повинности въ постоянную денежную), то сіе допускается съ разрѣшенія Уѣздной Управы.

140. Проселочныя и полевыя дороги устраиваются и содержатся селеніями и землевладѣльцами, чрезъ дачи коихъ онѣ

пролегають. Изъ сего исключаются, по мѣрѣ надобности, лишь тѣ, которыя, на основаніи Устава Путей Сообщенія, будутъ отнесены къ разряду путей торговыхъ или военныхъ, и вслѣдствіе того подлежатъ правиламъ, означеннымъ выше сего.

Отдѣленіе 2. О содержаніи подводъ для разъѣздовъ земской полици и для другихъ потребностей земства.

141. Подводы для разъѣздовъ по дѣламъ службы внѣ почтовыхъ трактовъ, содержатся обывателями: или натурою по очередямъ, или наймомъ, посредствомъ денежнаго на сіе сбора. Содержаніе наймомъ допускается съ вѣдома Уѣздной Земской Управы.

142. Содержать подводы для земскихъ сообщеній въ селеніяхъ, какъ натурою посредствомъ очередей, такъ и наймомъ, обязаны всѣ сельскіе обыватели, какъ отдѣльные землевладѣльцы, такъ и лица, принадлежащія къ обществамъ и владѣющіе землею. Изъ сего исключаются лица, особенными законами, отъ сей повинности изъятые.

143. Подводы безъ платежа прогоновъ даются не иначе, какъ по печатному билету. Билеты на подводы, съ означеніемъ мѣстъ, въ которыхъ таковыя должны быть даны, выдаются на бланкахъ изъ Губернской и Уѣздной Земскихъ Управъ, по требованію мѣстъ и лицъ, на то право имѣющихъ. Не допускается выдача бланковыхъ билетовъ, безъ означенія: кому, гдѣ, въ какомъ размѣрѣ, должны быть выданы подводы.

(Врем. правила для земск. учрежд. ст. 37.)

144. Подводы, безъ платежа прогоновъ, даются только принадлежащимъ къ полици чиновникамъ, для разъѣздовъ ихъ по дѣламъ службы, и сопровождающимъ сельскую почту раз-

сылнымъ, а въ опредѣленныхъ законами случаяхъ и стражѣ, препровождающей арестантовъ.

(Св. Зак., изд. 1857 г., Т. IV, Уст. о земск. налог., ст. 215.)

145. Въ тѣхъ случаяхъ, когда чиновники, принадлежащіе къ полиціи, не обязаны ѣздить на лошадяхъ, содержимыхъ на счетъ суммъ, отпускаемыхъ для сего изъ казны, изъ обывательскихъ лошадей, исправникъ не имѣетъ права брать болѣе трехъ лошадей; засѣдатель отъ дворянства и становой приставъ болѣе двухъ лошадей каждый, а засѣдатель отъ поселянъ болѣе одной лошади.

(Тамъ же, ст. 216.)

146. Разсылные отправляются не иначе, какъ на одноконной подводѣ. Но если разсылный отправленъ съ земскою почтою, то ѣдетъ на пароконной подводѣ.

(Тамъ же, ст. 217.)

147. Секретарь и канцелярскіе служители отправляются на однихъ подводахъ съ членами Земскаго Суда, если представится къ тому возможность.

(Тамъ же, ст. 218.)

148. Кромѣ вышеозначенныхъ чиновъ, разсылныхъ и стражи, препровождающей арестантовъ, никто не имѣетъ права требовать обывательскихъ подводъ безъ платежа прогоновъ (не исключая изъ сего и стряпчихъ и другихъ чиновниковъ, отряжаемыхъ въ уѣзды по слѣдственнымъ и инымъ дѣламъ службы, и получающихъ для сего прогоны).

(Тамъ же, ст. 219.)

149. Строго запрещается выдавать открытые листы и подорожныя на взиманіе обывательскихъ подводъ безъ платежа прогоновъ. Сіе не относится къ нарядамъ обывательскихъ подводъ, въ чрезвычайныхъ случаяхъ съ цѣлою губерніи, или съ

цѣлаго уѣзда, производимымъ по особымъ правиламъ о чрезвычайныхъ повинностяхъ.

(Тамъ же, ст. 220.)

150. На каждый проѣздъ выдается новый билетъ; прежній возвращается въ Управу, для уничтоженія.

(Тамъ же, ст. 222.)

151. Для отправленія на обывательскихъ подводахъ, съ платою указныхъ прогоновъ, надлежитъ: а) имѣть на взиманіе именно сихъ подводъ подорожную отъ установленнаго начальства; б) платить прогоны по тому-же расчету, какъ за почтовыхъ лошадей, и в) не требовать обывательскихъ лошадей болѣе, нежели въ подорожной означено: въ случаѣ надобности, нанимать лишнихъ лошадей по цѣнамъ вольнымъ.

(Тамъ же, ст. 228.)

152. Веденіе шнуровыхъ книгъ на записку выданныхъ подводъ на станціяхъ и въ селеніяхъ, равно и другія мѣры учета отправленныхъ повинностей, предоставляется усмотрѣнію земскихъ учрежденій.

(Врем. прав. для земск. учрежд., ст. 38.)

153. Для уравнительнаго, по возможности, распредѣленія подводной повинности между обывателями, назначаются земскими учрежденіями, по соглашеніи съ надлежащими вѣдомствами, станціонные пункты. Къ нимъ приписываются ближайшіе землевладѣльцы и общества, по числу находящейся въ ихъ владѣніи земли.

154. Нарядъ обывательскихъ на почтовыя станціи лошадей, исключая не терпящихъ ни малѣйшаго отлагательства случаевъ путешествія Высочайшихъ особъ, на что изданы особыя правила, при семъ приложенныя подъ лит. Ж. (*), воспре-

(*) Правила эти тѣже, которыя приложены къ статьѣ 230 Св. Зак. Т. IV, Уст. о Зем. Пов.

щается, подъ опасеніемъ обращенія, за неправильныя требованія и распоряженія, всѣхъ издержекъ на виновныхъ. Если, кромѣ означенныхъ выше случаевъ, встрѣтится, по какимъ либо особеннымъ обстоятельствамъ, неизбѣжная надобность въ подкрѣпленіи почтовыхъ станцій, то сіе допускается не иначе, какъ наймомъ по добровольной цѣнѣ, съ соблюденіемъ при семъ установленнаго въ законахъ порядка. Но наемъ лошадей при проѣздахъ частныхъ лицъ, хотя бы и служащихъ, дозволяется на собственный ихъ счетъ. Всѣ проѣзжающіе на большемъ числѣ лошадей извѣщаются, что они во избѣжаніе остановокъ на станціяхъ, должны соображаться съ положеннымъ для разныхъ трактовъ комплектомъ почтовыхъ лошадей (показаннымъ въ почтовомъ дорожникѣ), не выпуская изъ вида, что по нѣскольку лошадей должно всегда оставаться на станціяхъ для почтъ, эстафетъ и курьеровъ.

(Св. Зак., изд. 1857 г., Т. IV, Уст. о земск. повин., ст. 230.)

155. Для своза слѣдующихъ въ ссылку женщинъ и малолѣтнихъ дѣтей, ссылаемыхъ при родителяхъ, для своза больныхъ и увѣчныхъ арестантовъ и тѣхъ конвойныхъ, которые занемогутъ въ пути, а равно и для своза арестантскихъ оковъ, даются земскія одноконныя подводы и безъ билета; но для больного, подвода отпускается со станціи не прежде, какъ по освидѣтельствованіи его мѣстнымъ сельскимъ начальствомъ и признаніи, что по приключившейся болѣзни, ему дѣйствительно невозможно идти.

(Тамъ же, ст. 231.)

156. Кто безъ установленнаго печатнаго билета и не въ тѣхъ обстоятельствахъ, кои въ законахъ означены, потребуетъ себѣ земскую очередную или наемную подводу и не заплатитъ за нее прогоновъ: тотъ, хотя бы онъ проѣзжалъ и по казен-

ной надобности, подвергается взысканію, опредѣленному въ уложеніи о наказаніяхъ.

(Тамъ же, ст. 232).

157. За выдачу билета на проѣздъ на земской подводѣ безъ платежа прогоновъ по дѣлу, къ означеннымъ въ статьѣ 143 не принадлежащему, виновный подвергается взысканіямъ по уложенію о наказаніяхъ.

(Тамъ же, ст. 233).

ОТДѢЛЕНІЕ 3. О ПОСТОѢ.

158. Постоянная повинность отправляется безъ платы за оную.

(Тамъ же, ст. 239).

159. Въ городахъ и другихъ населенныхъ мѣстахъ, гдѣ введены особыя положенія для уравнительнаго отправленія постоянной повинности, устройствомъ казармъ на счетъ обывателей, или же выдачею имѣющимъ право на квартиры опредѣленныхъ суммъ для вольнаго найма помѣщеній, и проч., сіи особыя положенія имѣютъ полную силу и дѣйствіе.

(Тамъ же, ст. 240).

160. Изысканіе и употребленіе средствъ для уравненія городовъ и селеній какой либо губерніи въ постоянной повинности, предоставляется земскимъ учрежденіямъ.

161. Войска, коимъ назначенъ постоя въ губерніи, размѣщаются въ городахъ и селеніяхъ (кромѣ лишь случаевъ чрезвычайныхъ), не иначе, какъ по предварительному сношенію ихъ главныхъ начальниковъ съ мѣстными земскими учрежденіями, и сообразно съ росписаніемъ мѣсть, отъ него полученнымъ.

162. Примѣняясь къ общему положенію о военнослужа-

щихъ, даются въ городахъ и селеніяхъ квартиры отъ обывателей и нѣкоторымъ чиновникамъ гражданскаго вѣдомства, отряжаемымъ для исполненія кратковременнаго, не болѣе шести мѣсяцевъ, по службѣ порученія, когда они, во 1-хъ, по штатамъ и инымъ правиламъ не получаютъ квартирныхъ денегъ въ видѣ постоянныхъ окладовъ и не получили оныхъ особо на время командировки по службѣ, и во 2-хъ, предъявляютъ открыто предписаніе своего начальства о данномъ имъ порученіи съ правомъ на полученіе квартиръ по прибытіи на мѣсто.

(Тамъ же, ст. 243.)

I. О назначеніи городовъ и уѣздовъ подъ воинскій постой.

163. Назначеніе городовъ и уѣздовъ для квартированія полковъ (общая дизлокація войскъ) зависитъ отъ Императорскаго Величества и безъ особеннаго Высочайшаго повелѣнія, никакое начальство не можетъ сдѣлать или допустить какую либо перемѣну въ назначенныхъ единожды непремѣнныхъ квартирахъ.

Примѣчаніе 1. Непремѣнными или постоянными квартирами именуются тѣ мѣста, въ коихъ войска имѣютъ по общей дизлокаціи обыкновенное свое пребываніе, въ противоположность квартирамъ временнымъ, отводимымъ при слѣдованіи или при переходѣ войскъ изъ одного мѣста въ другое, и тѣснымъ или кантонирь-квартирамъ, кои отводятся при сборѣ войскъ для смотра, ученья, маневровъ и т. п.

Примѣчаніе 2. Все, что относится до удовлетворенія квартирными и другими потребностями рекрутъ, опредѣлено въ общемъ уставѣ рекрутскомъ.

Примѣчаніе 3. Назначеніе губерній и въ нихъ мѣстъ для учрежденія ремонтныхъ депо армейской кавалеріи опредѣляется Военнымъ Министромъ по соглашенію съ Министрами: Внутреннихъ Дѣлъ, Финансовъ и Государственныхъ Имуществъ.

(Тамъ же, ст. 244 и примѣчаніе къ ней.)

164. По назначеніи каждому полку для квартированія известнаго округа, или уѣзда, размѣщеніе его по городамъ и селеніямъ чинится не иначе, какъ по правиламъ, опредѣленнымъ въ статьяхъ 160 и 161.

(Тамъ же, ст. 245.)

165. Въ городахъ преимущественно должны быть помѣщаются одни полковые штабы съ унтеръ-штабами и соразмѣрно числу съ нихъ обывателей, одна или двѣ роты; прочія-же роты или эскадроны размѣщаются по окрестнымъ селеніямъ.

(Тамъ же, ст. 246.)

166. Для облегченія городовъ, конница ставится въ нихъ на постой только въ случаѣ совершенной необходимости; она должна быть размѣщаемая предпочтительно въ пригородныхъ слободахъ или ближнихъ деревняхъ, у обывателей коихъ обыкновенно есть просторные сараи, удобнѣйшіе для содержанія лошадей и фуража.

(Тамъ же, ст. 247.)

167. Квартирное расположеніе ротъ и эскадроновъ, единожды учиненное, перемѣняется только въ необходимыхъ случаяхъ, и то не иначе, какъ по предписанію корпуснаго командира и по сношенію съ земскими учрежденіями; полковымъ же и другимъ подчиненнымъ начальникамъ запрещается дѣлать такіа перемѣны по одному ихъ произволу.

168. При слѣдованіи, или переходѣ, войска занимаютъ

временныя квартиры въ тѣхъ только городахъ или селеніяхъ, которыя по маршруту ихъ именно назначены.

(Тамъ же, ст. 249.)

II. О порядкѣ слѣдованія войскъ къ квартирамъ, и о порядкѣ требованія отвода квартиръ.

169. Когда полку, или другой воинской командѣ, назначены будутъ постоянныя квартиры, или получитя повелѣніе, о слѣдованіи въ другое мѣсто, то начальникъ воинскій предварительно извѣщаетъ губернскія земскія управы тѣхъ губерній, чрезъ которыя полку или командѣ, слѣдовать надлежитъ, о времени вступленія въ каждую губернію, и доставляетъ съ тѣмъ вмѣстѣ каждой копію съ маршрута.

170. Губернская земская управа, на основаніи сихъ увѣдомленій, дѣлаетъ надлежащія распоряженія, какъ о приготовленіи квартиръ и прочихъ потребностей на основаніи правилъ, здѣсь изложенныхъ, такъ и о посылкѣ лицъ для встрѣчи и препровожденія проходящихъ войскъ чрезъ мѣста ея вѣдомства.

171. Приближаясь къ уѣзду или городу, начальникъ команды заблаговременно увѣдомляетъ о семъ приближеніи уѣздную управу, означая въ увѣдомленіи съ точностію число людей команды по чинамъ и число принадлежащихъ къ оной лошадей, и высылаетъ впередъ, для занятія квартиръ, передовыхъ (квартиргеровъ) въ такомъ числѣ, какое опредѣлено воинскими узаконеніями.

172. Уѣздная Управа, сдѣлавъ всѣ нужныя приготовленія, отряжаетъ назначенное лице для встрѣчи команды на границѣ своего вѣдомства, и въ отводѣ ей квартиръ, для временнаго или постояннаго пребыванія, распоряжается на основаніи правилъ, ниже здѣсь изложенныхъ.

173. Военскія команды, въ отношеніи къ помѣщенію ихъ не могутъ производить сами собою никакихъ требованій прямо къ обывателямъ, но должны соображаться во всей точности съ порядкомъ и правилами, здѣсь предписанными.

(Тамъ же, ст. 254.)

III. О лицахъ, имѣющихъ право на полученіе квартиръ отъ обывателей.

174. Всѣмъ войскамъ, кои не могутъ быть помѣщены въ устроенныхъ по городамъ или селеніямъ казармахъ, или въ другихъ, никѣмъ не занятыхъ казенныхъ или общественныхъ зданіяхъ, отводятся квартиры въ домахъ мѣстныхъ обывателей.

(Тамъ же, ст. 255.)

175. Право на полученіе квартиръ отъ обывателей присвоивается всѣмъ вообще генераламъ, штабъ- и оберъ-офицерамъ, полковымъ священникамъ и нижнимъ чинамъ армій и флота, какъ при непремѣнномъ ихъ расположеніи (дислокаціи), такъ и при переходѣ чрезъ города и селенія, или при временномъ въ оныхъ пребываніи по дѣламъ службы.

(Тамъ же, ст. 256.)

Примѣчаніе. Священники карантинной стражи получаютъ квартиры наравнѣ съ священниками войскъ.

176. Сверхъ сего, даются квартиры отъ обывателей на общемъ положеніи для армій:

1) Всѣмъ чиновникамъ, состоящимъ дѣйствительно въ Корпусѣ Инженеровъ Путей Сообщенія.

2) Всѣмъ чинамъ внутренней стражи, а равно и находящимся при ея баталіонахъ сверхъ комплекта, также всѣмъ нижнимъ чинамъ военскимъ, хотя отъ службы уволеннымъ, но причисленнымъ къ инвалиднымъ командамъ, и, по старости лѣтъ и

увѣчью, находящимся при сихъ командахъ, на полномъ отъ казны содержаніи.

3) Изъ числа служащихъ инвалидовъ, всѣмъ вообще штабъ- и оберъ-офицерамъ, во всѣхъ, безъ изъятія, городахъ и селеніяхъ, гдѣ учреждены этапы, безъ ограниченія срока.

4) Всѣмъ провіантскимъ и комиссаріатскимъ чиновникамъ, служащимъ по полевому вѣдомству, также смотрителямъ магазиннымъ и госпитальнымъ, вахтерамъ, счетчикамъ, унтеръ-офицерамъ и нижнимъ воинскимъ служителямъ. Вмѣстѣ съ квартирами чинамъ полевого, провіантскаго и комиссаріатскаго управленій дается отъ обывателей и отопленіе постоянно.

5) Генераламъ, штабъ- и оберъ-офицерамъ, состоящимъ за ранами по арміи, кавалеріи, артиллеріи, гарнизону и по флоту. Отставнымъ, тяжело раненымъ, генераламъ, штабъ- и оберъ-офицерамъ также даются квартиры отъ обывателей, однако же не прежде, какъ со дня принятія ихъ Комитетомъ, 18-го августа 1814 года, въ кандидаты къ опредѣленію на мѣста, или къ полученію пенсіоновъ, и не долѣе какъ до опредѣленія ихъ къ должностямъ, или до полученія пенсіи изъ капитала, на сіе опредѣленнаго; но тѣмъ изъ нихъ, кои признаны столь изувѣченными на войнѣ, что никакой службы нести не могутъ, продолжать отводить отъ городовъ квартиры, или производить квартирныя деньги, гдѣ оныя выдаются, по общему о квартирахъ положенію и тогда, когда назначена имъ будетъ пенсія, наблюдая слѣдующее: а) Въ С.-Петербургѣ назначать квартирныя деньги только тѣмъ изъ означенныхъ лицъ, кои, для излеченія ранъ своихъ, должны находиться въ сей столицѣ, по неимѣнію въ другихъ городахъ надлежащихъ медицинскихъ пособій, и коимъ назначить опредѣлитъ Комитетъ 18 августа 1814 г., по удостовѣреніи своемъ, чрезъ кого слѣдуетъ, что

лечение ранъ требуетъ непремѣннаго пребыванія въ С.-Петербургѣ; б) прочимъ всѣмъ вообще раненымъ генераламъ, штабъ-и оберъ-офицерамъ, пребывающимъ въ С.-Петербургѣ по какимъ либо инымъ причинамъ, квартирныхъ денегъ не производить, а предоставлять пользоваться квартирами въ натурѣ, или квартирными деньгами, по распоряженію городскихъ думъ, на мѣстахъ ихъ родины, или тамъ, гдѣ они изберутъ жительство, исключая столицъ и тѣхъ городовъ, которые особыми постановленіями изъяты отъ сей повинности.

Примѣчаніе. Всѣ штабъ- и оберъ-офицеры, уволенные въ отпуски до излеченія ранъ и болѣзней съ отчисленіемъ по арміи, кавалеріи, артиллеріи, инженерному корпусу и внутренней стражѣ, должны быть свидѣтельствуемы чрезъ каждые три мѣсяца комендантомъ или командиромъ внутреннихъ гарнизонныхъ баталіоновъ и медицинскими чиновниками, для извѣстности о настоящемъ состояніи ранъ ихъ и болѣзней. По симъ свидѣтельствамъ тѣ, кои вовсе не могутъ нести службы, увольняются съ наградами по положенію, а получившіе облегченіе, назначаются въ службу.

6) Для помѣщенія полковыхъ церквей съ 1 октября по 1 мая.

7) Школамъ артиллерійскимъ, дивизионнымъ и ротнымъ, бригаднымъ школамъ инженерныхъ войскъ, и школамъ въ гарнизонныхъ округахъ артиллеріи, буде нѣтъ для нихъ казенныхъ помѣщеній.

Примѣчаніе. Всѣ служащіе по учебной части въ военно-учебныхъ заведеніяхъ сухопутнаго вѣдомства, получаютъ квартиры въ казенныхъ зданіяхъ, а въ недостаткѣ сихъ зданій, квартирныя деньги, по присвоеннымъ имъ классамъ, изъ государственнаго казначейства.

8) Внутренней карантинной стражѣ и пограничной стражѣ, учрежденной для охраненія европейскихъ предѣловъ Имперіи отъ внесенія чумной заразы со стороны морей Чернаго и Азовскаго, и границы турецкой. Сей стражѣ даются квартиры по правиламъ Устава Врачебнаго.

9) Лѣснымъ объѣздчинамъ, или коннымъ унтеръ-офицерамъ, лѣсной стражи, къ вѣдомству Министерства Государственныхъ Имуществъ принадлежащей. Они располагаются постоемъ въ срединѣ дистанцій стражи или близъ важнѣйшихъ лѣсовъ, и у лѣсныхъ стражей.

Примѣчаніе. Топографы корабельныхъ лѣсовъ помѣщаются въ обывательскихъ квартирахъ, отводимыхъ на общемъ положеніи о военномъ постое.

10) Генераламъ, штабъ- и оберъ-офицерамъ, состоящимъ по кавалеріи, арміи, внутренней стражѣ, или по другимъ частямъ, при назначеніи ихъ презусами и ассесорами военныхъ судовъ.

Примѣчаніе. Всѣмъ аудиторіатскимъ чинамъ Военнаго и Морскаго Министерствъ, а такжѣ аудиторамъ вѣдомства Путей Сообщенія отводятся казенныя квартиры, или отпускаются квартирныя деньги на правилахъ, существующихъ для военныхъ чиновъ.

11) Жандармскіе дивизионы въ обѣихъ столицахъ, помѣщаются въ казармахъ, отъ городскихъ думъ содержимыхъ; для офицеровъ же, кои не будутъ помѣщаться въ казармахъ, городскія думы, по требованію дивизионныхъ командировъ, отпускаютъ квартирныя деньги по положенію, или отводятъ квартиры въ натурѣ. Жандармскія команды въ губернскихъ и прочихъ городахъ помѣщаются въ казенныхъ или городскихъ зданіяхъ; въ случаѣ же неимѣнія ни тѣхъ, ни другихъ, имъ назначается

помѣщеніе по отводу отъ города. Таковыя помѣщенія дивизионовъ и командъ, должны имѣть всѣ удобства, не исключая и необходимыхъ къ тому принадлежностей, какъ-то: конюшень на все штатное число лошадей, аммуничниковъ, сараевъ и кузницъ, и сверхъ того, въ дивизионахъ закрытые, а въ командахъ открытые манежи. Въ городахъ, гдѣ нѣтъ квартиръ въ натурѣ, производятся, не въ примѣръ прочимъ воинскимъ чинамъ, квартирныя деньги ежегодно: а) губернскимъ жандармскимъ штабъ-офицерамъ, и штабъ-офицерамъ корпуса жандармовъ, состоящимъ для особыхъ порученій при начальникахъ жандармскихъ округовъ, по двѣсти восьмидесяти пяти рублей девяносто копѣекъ; б) оберъ-офицерамъ, состоящимъ при губернскихъ жандармскихъ штабъ-офицерахъ за адъютантовъ, и старшимъ адъютантамъ окружныхъ дежурствъ, по двѣсти четырнадцать рублей пятидесяти копѣекъ; и в) на наемъ помѣщенія для канцеляріи нижнихъ чиновъ управленія губернскихъ жандармскихъ штабъ-офицеровъ, по сто сорокъ два рубля восьмидесяти копѣекъ.

12) Отводить обывательскія квартиры, или производить по существующему положенію квартирныя деньги, военнымъ чиновникамъ, находящимся подъ судомъ не арестованными. Правило сіе распространяется на военныхъ чиновниковъ сухопутнаго и морскаго вѣдомствъ.

13) Всѣмъ медицинскимъ, фармацевтическимъ и ветеринарнымъ чинамъ, служащимъ по военному вѣдомству, даются квартиры съ отопленіемъ и освѣщеніемъ, или квартирныя деньги, на общемъ положеніи, въ сравненіи съ военными чинами.

14) Кастеляншамъ военныхъ госпиталей и полугоспиталей, пользующимся по происхожденію, или замужеству, правами почетнаго гражданства, или дворянства, въ мѣстахъ, не изъятыхъ отъ квартирной повинности, даются отъ гражданскаго вѣдомства

квартиры въ натурѣ, или, гдѣ слѣдуетъ, квартирныя деньги, по первому оберъ-офицерскому чину. Тѣмъ же кастеляншамъ, кои, ни по происхожденію своему, ни по замужеству, не имѣютъ правъ почетнаго гражданства или дворянства, производить въ вышеозначенныхъ мѣстахъ отъ гражданскаго вѣдомства квартирное довольствіе на равнѣ съ нижними воинскими чинами.

15) Нижніе чины городскихъ полицейскихъ командъ, помѣщаются въ городскихъ наемныхъ или назначаемыхъ по отводу обывательскихъ домахъ; сторожевымъ же унтеръ-офицерамъ, въ замѣнъ помѣщенія натурою, назначаются квартирныя деньги, количество коихъ опредѣляется мѣстнымъ начальствомъ съ утвержденія губернатора.

(Тамъ же, ст. 257).

177. Всѣ чины, получающіе квартиры отъ обывателей, имѣютъ право помѣщать вмѣстѣ съ собою женъ своихъ и дѣтей; но въ отношеніи къ дѣтямъ нижнихъ чиновъ, право сіе пресѣкается, когда сыновья достигнутъ четырнадцати-лѣтняго возраста, а дочери вступятъ въ замужество.

(Тамъ же, ст. 258).

178. При выступленіи генераловъ, штабъ- и оберъ-офицеровъ, равно какъ священно-служителей и нижнихъ чиновъ арміи и флота въ походъ, при временной командировкѣ ихъ или по другой временной отлучкѣ, жены ихъ и семейства, сохраняютъ тѣ-же квартиры, какія отведены были ихъ мужьямъ, впредь до ихъ возвращенія, ограничиваясь впрочемъ тѣмъ только самымъ мѣстомъ, изъ коего мужья выступили въ предназначенный походъ или иначе отлучились. Подобно сему и жены сихъ лицъ, выѣхавшія куда либо по своимъ надобностямъ, но оставившія въ прежнихъ мѣстахъ семейства свои, безпрекословно могутъ удерживать за собою таковыя квартиры.

Примѣчаніе 1. О семействахъ сихъ, командиры, на прежнихъ квартирахъ остающіеся отъ полковъ выступившихъ въ походъ, обязаны немедленно доставлять мѣстному губернатору подробныя вѣдомости.

Примѣчаніе 2. Не лишать квартирнаго содержанія женъ и дѣтей тѣхъ морскихъ генераловъ, штабъ- и оберъ-офицеровъ, которые, отправясь изъ одного порта на военныхъ судахъ въ плаваніе, останутся временно, по службѣ, въ другомъ портѣ и получаютъ въ семъ послѣднемъ на таковое временное пребываніе квартиру или квартирныя деньги.

Примѣчаніе 3. Вдовы и сироты всѣхъ тѣхъ умершихъ чиновъ военныхъ, кои пользовались квартирными деньгами отъ гражданскаго вѣдомства, могутъ получать сіи деньги на шесть недѣль послѣ смерти мужей или отцевъ ихъ.

(Тамъ же, ст. 259.)

179. Всѣ означенные чины и жены ихъ, въ случаѣ подобныхъ отлучекъ, могутъ равномерно оставлять въ отведенныхъ имъ квартирахъ свои экипажи и другіе пожитки и тогда квартиры сіи числятся за ними точно также, какъ-бы они сами были на лицо.

(Тамъ же, ст. 260.)

180. Для облегченія обывателей въ квартирной повинности, объ оставляемыхъ экипажахъ и пожиткахъ, наблюдается слѣдующее правило: начальники, въ первомъ примѣчаніи къ статьѣ 178 означенные, доставляютъ о сихъ экипажахъ и пожиткахъ мѣстному губернатору подробныя вѣдомости; все то, что можетъ быть свезено и хранимо въ одномъ мѣстѣ, свозится и сдается или въ полковой цейхгаузъ, если онъ есть въ мѣстѣ квартирнаго расположенія, подъ присмотръ тѣхъ-же

или другихъ начальниковъ военныхъ, или въ особое помѣщеніе подъ надзоръ мѣстнаго гражданскаго начальства.

(Тамъ же, ст. 261.)

181. Право полученія обывательскихъ квартиръ распространяется на женъ и семейства подсудимыхъ военныхъ чиновниковъ, содержащихся на гауптвахтахъ, впредь до рѣшенія о нихъ дѣль.

(Тамъ же, ст. 262.)

182. Безпріютныя и семейства неимѣющія солдатки, которыя за старостию и дряхлостію неспособны ни къ какой работѣ, помѣщаются, если не въ общественныя богадѣльни, то на квартиры у поселянъ, въ видѣ постоя.

183. Запрещается отводить квартиры:

1) Генераламъ, штабъ- и оберъ-офицерамъ, состоящимъ по арміи безъ должностей (кромѣ раненыхъ, о коихъ означено выше, въ ст. 176), хотя-бы онѣ и получали содержаніе отъ казны.

2) Военскимъ чинамъ, пріѣзжающимъ въ города или селенія не по дѣламъ службы, а по собственнымъ своимъ надобностямъ.

3) Офицерамъ, отъ военной службы уволеннымъ, хотя-бы и на инвалидное содержаніе, кромѣ случая, выше въ ст. 176 п. 5, означеннаго.

4) Генералитету и членамъ Коммисаріатскихъ или Провіантскихъ Коммиссій внутренняго управленія, также секретарямъ и канцелярскимъ служителямъ ихъ. Изъ сего исключаются разъѣзды, особенно, когда цѣлыя коммиссіи и коммиссіонерства переводятся изъ одного мѣста въ другое, при движеніи войскъ: въ сихъ случаяхъ всѣмъ безъ изъятія чинамъ Коммисаріатскимъ и Провіантскимъ какъ по военной, такъ и

по статской линіи состоящимъ, даются квартиры на общемъ основаніи, съ отопленіемъ.

5) Всѣмъ вообще чинамъ, которымъ присвоено право постоя у обывателей, ежели они въ мѣстахъ ихъ пребыванія имѣютъ собственные свои, или отцовскіе дома.

(Тамъ же, ст. 265.)

IV. О лицахъ подлежащихъ квартирной повинности.

184. Удовлетвореніе воинскихъ чиновъ квартирами, составляетъ общую повинность обывателей, исправляемую порознь по каждому городу, или селенію.

185. Воинскій постоя или квартирная повинность, какъ въ городахъ, такъ и въ селеніяхъ, исправляется обывателями въ натурѣ, посредствомъ безвозмезднаго отвода въ домахъ ихъ квартиръ, если они не содержатъ для сего особыхъ зданій, или по особенному закону не платятъ вмѣсто того, такъ называемыхъ квартирныхъ денегъ.

(Тамъ же, ст. 267.)

186. Исправленію квартирной повинности подлежатъ всѣ вообще дома частныхъ лицъ и общественные въ томъ числѣ дома, принадлежащіе дворянамъ, чиновникамъ и канцелярскимъ служителямъ, исключая бѣдныхъ, хотя-бо въ нихъ находились постояльцы по найму.

(Тамъ же, ст. 268.)

187. Отъ воинскаго постоя, (какъ въ натурѣ, такъ и отъ платежа квартирныхъ денегъ) освобождаются:

1) Всѣ строенія и подворья, принадлежащія церквамъ, архіерейскимъ домамъ и монастырямъ православнымъ, хотя-бы сіи строенія и подворья отдавались и въ наемъ; также лавки,

принадлежащія церквамъ; всѣ зданія, принадлежащія попечительству бѣдныхъ духовнаго званія, о коихъ не существуетъ какихъ либо особыхъ постановленій.

2) Дома священно и церковно-служителей православнаго исповѣданія, какъ дѣйствительно служащихъ, такъ и уволенныхъ отъ службы за старостію или болѣзнію, также вдовъ и сиротъ сего званія, хотя-бы сіи дома состояли изъ разнаго жилаго строенія или флигелей и часть ихъ отдаваема была въ наемъ, если только всѣ они составляютъ одинъ дворъ и числятся подъ однимъ номеромъ. Но дома, подъ другими номерами числящіяся, когда означенныя лица сами въ нихъ не живутъ, подлежатъ квартирной повинности на общемъ основаніи.

3) Всѣ церковныя и монастырскія зданія, богоугодныя заведенія, кирочные дворы и дома духовныхъ управленій и особъ Римско-католическаго и Евангелическаго исповѣданій, кромѣ тѣхъ зданій и заведеній, кои отдаются въ наемъ и приносятъ доходъ. Армяно-Григоріанскія церкви и монастыри, состоящія при оныхъ и имъ принадлежащія строенія и имущества, хотя-бы они отдавались въ наймы и приносили доходъ, а также зданія и имущества, принадлежащія богоугоднымъ заведеніямъ сего исповѣданія, хотя-бы они также отдавались въ наймы и приносили доходъ, повсюду освобождаются отъ постоя, поземельнаго сбора и всякихъ вообще полицейскихъ и городскихъ повинностей, кромѣ, однако-же, починки мостовой, наблюденія за чистотою и содержанія фонарей. Всѣ строенія, дома и имущества, принадлежащія Московскому попечительству о бѣдныхъ Евангелическаго исповѣданія, свободны отъ постоянной повинности.

4) Дома, принадлежащіе лицамъ Армяно-Грегоріанскаго бѣлаго духовенства, въ которыхъ они сами жительствоуютъ.

5) Дома, принадлежащіе публичнымъ библіотекамъ въ губернскихъ и уѣздныхъ городахъ, также занимаемые ими по найму, или другимъ условіямъ. Но льгота сія отъ постоя и прочихъ городскихъ повинностей не распространяется на тѣ части сихъ домовъ, которыя отдаются въ наемъ, или вообще приносятъ какой-либо доходъ.

6) Всѣ заведенія и строенія вѣдомства Опекунскихъ Советовъ и дома ихъ почетныхъ опекуновъ, доколѣ они въ семъ званіи пребываютъ, и разумѣя также тѣ только дома, въ коихъ сами они живутъ, а не тѣ, кои отдаются въ наемъ.

7) Зданія Университетовъ, Академій, Лицеевъ, Гимназій, Институтовъ и другихъ учебныхъ заведеній, на основаніи уставовъ о нихъ.

Примѣчаніе. Зданія духовно-учебнаго вѣдомства освобождаются отъ квартирной повинности.

8) Дома призрѣнія сиротъ, престарѣлыхъ, увѣчныхъ бѣдныхъ и тому подобныхъ благотворительныхъ заведеній, на основаніи положеній о нихъ.

9) Дома, принадлежащіе нижеслѣдующимъ лицамъ, при учебныхъ заведеніяхъ находящимся: а) собственные дома профессоровъ, адъюнктовъ, прозекторовъ и лекторовъ университетскихъ, академическихъ, лицейскихъ и институтскихъ, директоровъ, инспекторовъ и учителей гимназій, также смотрителей и учителей уѣздныхъ училищъ, если они сами постоянно живутъ въ нихъ; б) дома учителей первоначальныхъ или приходскихъ училищъ въ городахъ, мѣстечкахъ и селеніяхъ учреждений какъ на иждивеніе казны, такъ и на счетъ городскихъ или крестьянскихъ обществъ и помѣщиковъ; домъ, въ коемъ

живетъ учитель приходскаго училища, свободенъ отъ воинскаго поста, а собственный его домъ и отъ всѣхъ прочихъ повинностей; в) дома учителей и наставниковъ дѣвичьихъ училищъ, въ городахъ заводимыхъ, и кои получаютъ содержаніе отъ казны или отъ городовъ, также дома учителей всѣхъ духовныхъ училищъ, и дома членовъ и чиновниковъ военно-учебныхъ заведеній; свобода отъ воинскаго поста распространяется на тѣ дома сихъ лицъ, въ коихъ сами они постоянно живутъ, не исключая и отдѣльныхъ строеній или флигелей, и даже въ такомъ случаѣ, когда сіи флигели или часть дома отдаются въ наймы, если только домъ и строенія при немъ, составляя одинъ дворъ, числятся и подъ однимъ номеромъ; дома же, принадлежащіе симъ лицамъ, но ими не занимаемые, а подъ другими номерами состоящіе, не изъемяются отъ поста и платежа квартирныхъ денегъ. Но въ тѣхъ городахъ, гдѣ натуральная постоянная повинность обращена въ денежный сборъ, вообще дома вышеозначенныхъ чиновниковъ, неизъемяются отъ сего сбора.

Примѣчаніе 1. Правило о свободѣ отъ поста собственныхъ домовъ директоровъ, инспекторовъ и учителей гимназій, смотрителей и учителей уѣздныхъ училищъ, распространяется и на всѣ учреждаемыя отъ Министерства Народнаго Просвѣщенія еврейскія училища.

Примѣчаніе 2. Правила о свободѣ отъ поста домовъ, принадлежащихъ служащимъ при особыхъ учебныхъ заведеніяхъ разнаго рода, опредѣляются положеніями о сихъ заведеніяхъ.

10) Дома придворныхъ чиновниковъ и служителей, когда у первыхъ не болѣе одного дома, а у послѣднихъ домъ имѣетъ не болѣе одного покоя.

11) Въ губернскихъ, уѣздныхъ и безуѣздныхъ городахъ,

дома чиновниковъ городской полиціи (исключая секретарей и прочихъ, принадлежащихъ къ составу канцеляріи), собственные или женъ ихъ, если они живутъ въ нихъ, по уставу о службѣ гражданской, кн. 1.

12) Кромѣ столицъ, дома, въ коихъ живутъ городскіе головы, бургомистры и ратманы, на время ихъ служенія, кромѣ случаевъ самонужнѣйшихъ.

13) Подобно домамъ городскихъ головъ, бургомистровъ и ратмановъ, освобождаются въ городахъ отъ воинскаго постоя дома церковныхъ старостъ православныхъ церквей, во все время отправленія ими сей должности.

Примѣчаніе. Сельскіе изъ поселянъ церковные старосты православныхъ церквей, освобождаются отъ всѣхъ нарядовъ и работъ, доколѣ въ сей должности пребываютъ.

14) Въ мирное время, внѣ столицъ, тѣ дома членовъ врачебныхъ управъ, уѣздныхъ и вообще служащихъ при казенныхъ заведеніяхъ штатныхъ врачей, въ коихъ сами они имѣютъ жительство.

15) Зданія, занимаемая еврейскими синагогами и молитвенными школами. Правило, по которому дома еврейскихъ синагогъ и молитвенныхъ школъ освобождаются отъ натуральной квартирной повинности, распространяется и на тѣ въ Оренбургскомъ краѣ дома, въ которыхъ помѣщаются учрежденныя, съ дозволенія правительства, магометанскія училища, съ тѣмъ однако же, чтобъ въ каждомъ городѣ и селеніи допускалось не болѣе одного, свободнаго отъ постоя, училищнаго дома.

16) Дома, принадлежащіе служащимъ инвалидамъ, въ коихъ они сами живутъ, не имѣя другихъ квартиръ: дома сіи во время дѣйствительной ихъ службы свободны отъ городскихъ повинностей.

17) Дома, устроенные отставными нижними чинами въ казенныхъ селеніяхъ для своего жительства: при жизни сихъ чиновъ, дома ихъ пользуются льготою отъ постоя по уставу о казенныхъ селеніяхъ.

18) Тѣ дома бѣдныхъ городскихъ обывателей, чиновниковъ и канцелярскихъ служителей, кои заключаютъ въ себѣ не болѣе одного жилаго покоя и мѣрою не болѣе четырехъ сажень. Изъ сего исключая: а) случаи чрезвычайные, какъ-то: временной переходъ войскъ, чрезвычайное стеченіе оныхъ и тому подобное; б) тѣ дома, кои принадлежатъ людямъ, не подходящимъ къ классу чиновниковъ и канцелярскихъ служителей, и занимающимся въ городахъ промысломъ или ремесломъ, отъ котораго они получаютъ, кромѣ необходимаго содержанія своихъ семействъ, нѣкоторый прибытокъ: освобожденіе сихъ послѣднихъ домовъ отъ постоя допускается всякій разъ не иначе какъ по разсмотрѣнію земскихъ собраній.

19) Домъ, занимаемый станціею вольной почты.

20) Выстроеннымъ въ городахъ, посадахъ и казенныхъ мѣстечкахъ вновь домамъ, дается льгота отъ постоя въ натурѣ и отъ платежа постоянныхъ денегъ съ начатія фундамента: каменнымъ на *восемь*, каменнымъ съ деревянною надстройкою на *шесть*, деревяннымъ на каменномъ фундаментѣ на *пять*, а безъ каменнаго фундамента съ начала постройки на *четыре* года. При исчисленіи сихъ льготъ принимаются въ соображеніе одни жилые корпуса и флигели, хотя бы сараи, конюшни, заборы и прочія строенія были другаго рода; равномерно пользуются сею льготою и пристройки, но только тѣ части, которыя дѣйствительно вновь пристроены. Все сіе распространяется и на строенія, возобновляемые послѣ пожаровъ.

Примѣчаніе. Сіе правило не относится къ столицамъ и тѣмъ

городамъ, гдѣ оно, по существующимъ въ нихъ особымъ правиламъ и привилегіямъ, съ удобностію исполняемо быть не можетъ, или же гдѣ есть о семъ особенныя положенія.

(Тамъ же, ст. 270.)

188. Свободны отъ постоя на *шесть льтъ*, вообще поселяне разныхъ наименованій, изъ одной губерніи въ другую переселившіеся съ дозволенія начальства, или переселенные по особому распоряженію правительства.

(Тамъ же, ст. 271.)

189. Свободны отъ постоя дома, разнымъ горнымъ чинамъ принадлежащіе, на основаніи устава горнаго.

(Тамъ же, ст. 272.)

190. Лѣсные стражи, вѣдомства Министерства Государственныхъ Имуществъ, свободны отъ воинскаго постоя; но стрѣлкамъ и объѣздчикамъ, въ случаѣ надобности, они обязаны давать квартиры безденежно.

(Тамъ же, ст. 273.)

191. Оренбургское казачье войско свободно отъ военнаго постоя, кромѣ ночлеговъ и растаговъ проходящихъ войскъ, рекрутскихъ партій, ремонтовъ и казенныхъ транспортовъ. Въ случаѣ же усиленія войскъ на линіи, дѣлается особый порядокъ по положенію о семъ войскѣ (см. Сводъ Военныхъ Постан.).

(Тамъ же, ст. 275.)

192. Мечети и дома духовныхъ лицъ магометанскаго исповѣданія, освобождаются какъ отъ квартирной повинности въ натурѣ, такъ и отъ платежа квартирнаго сбора, если въ сихъ домахъ совершаются, по назначенію мѣстнаго начальства, обряды магометанской вѣры для нижнихъ чиновъ морскаго и сухопутнаго вѣдомствъ, и если притомъ въ означенныхъ домахъ

не отдаются въ наемъ помѣщенія, приносящія владѣльцамъ доходъ.

193. Греки, проживающіе въ Нѣжинѣ, могутъ, по силѣ данныхъ имъ привиллегій, пользоваться тамъ свободою отъ постоя натурою, но отбываютъ оный на равнѣ съ прочими обывателями, когда натуральный постоя замѣняется денежнымъ сборомъ.

(Тамъ же, ст. 277.)

194. Сверхъ сего, освобождаются отъ исправленія квартирной повинности: 1) Собственные дома тѣхъ лицъ, кои имѣютъ право пользоваться постоемъ, когда они сами въ нихъ живутъ, что и зачитается тѣмъ домамъ въ постоя. 2) Тѣ дома, коихъ хозяева, для отправленія постоя, по общей раскладкѣ на ихъ часть доставнагося, устроили другіе особенные дома на собственные ихъ счетъ. Сіе не изъимлетъ ихъ однако же отъ дачи помѣщенія проходящимъ командамъ въ случаѣ необходимости.

Примѣчаніе. Всѣ вообще воинскіе чины, имѣющіе въ городахъ собственные дома, участвуютъ въ платежѣ квартирнаго сбора какъ домовладѣльцы, и получаютъ съ тѣмъ вмѣстѣ квартирное довольствіе, присвоенное ихъ званію.

(Тамъ же, ст. 278 и примѣч.)

195. Городскимъ обществамъ дозволяется устраивать особенныя въ городѣ помѣщенія или казармы на общественный счетъ. Когда помѣщеніе такимъ образомъ устроено, то внесшіи определенную для сего единовременную сумму и платящій потомъ на содержаніе тѣхъ зданій назначенный поземельный или другаго рода сборъ, освобождается отъ исправленія квартирной повинности въ натурѣ; но буде кто окажется въ платежѣ

таковаго сбора неисправнымъ, къ тому ставится постой натурою на общемъ основаніи.

(Тамъ же, ст. 279.)

196. Каждому хозяину, обязанному квартирною повинностію, дозволяется, для освобожденія дома его отъ поста, нанимать подъ оный помѣщеніе въ сосѣднихъ домахъ, или устроить для сего особенный домъ.

(Тамъ же, ст. 280.)

V. О распредѣленіи поста.

1. О распредѣленіи поста въ городахъ.

197. Распредѣленіе поста въ каждомъ городѣ, возлагается, подъ общимъ завѣдываніемъ уѣздной управы, на общественныя власти и полицейскія учрежденія.

Примѣчаніе. Въ С.-Петербургѣ и Москвѣ, постой распредѣляется по особеннымъ положеніямъ, для сихъ городовъ изданнымъ.

198. Постой въ городахъ располагается по числу жилыхъ въ каждомъ домѣ покоевъ, исключая бани и поварни.

(Тамъ же, ст. 286.)

199. Постой располагается различно: 1) при постоянномъ квартирваніи войскъ, и 2) при временномъ переходѣ или слѣдованіи ихъ чрезъ городъ. Въ томъ и другомъ случаяхъ, распредѣленіе поста производится соотвѣтственно чинамъ и званію постояльцевъ.

(Тамъ же, ст. 287.)

200. На непремѣнныхъ квартирахъ, если гдѣ покои для поста устроены, или отведены особыя, то въ тѣ, кои имѣ-

ють длиннику до четырехъ, а поперечнику отъ трехъ до четырехъ сажень, считая съ углами, ставить нижнихъ чиновъ по шестнадцати человекъ: въ покои же, имѣющіе длиннику и поперечнику три сажени, ставить по десяти человекъ, а въ меньшіе сего, по шести человекъ.

(Тамъ же, ст. 288.)

201. Гдѣ нѣтъ особыхъ помѣщеній, или состоитъ у хозяина всего два или три покоя, тамъ нижнихъ чиновъ ставить по мѣстной удобности, вмѣстѣ съ людьми хозяйскими; гдѣ-же всего одинъ покой, тамъ и вмѣстѣ съ самими хозяевами.

(Тамъ же, ст. 289.)

202. Нижнихъ чиновъ кавалерійскихъ полковъ, когда непременно нужно будетъ помѣстить ихъ въ городѣ, ставить противъ вышеозначеннаго разчета съ убавкою, а именно: за четырехъ человекъ пѣхотныхъ, ставить по одному конному съ лошадью.

(Тамъ же, ст. 290.)

203. Унтеръ-офицеровъ изъ дворянъ ставить, разверстывая имѣющихъ свою прислугу съ неимѣющими оной, по пропорціи покоевъ, такъ, чтобы въ четырехсаженномъ покоѣ было на все число нижнихъ чиновъ, людей не болѣе трехъ, а въ трехсаженномъ — двухъ; въ меньшихъ же по одному.

(Тамъ же, ст. 291.)

204. Нижнихъ чиновъ ставить, разверстывая холостыхъ и женатыхъ съ дѣтьми уравнительно, такъ, чтобы изъ всего числа постояльцевъ на каждой квартирѣ женатыхъ съ женами было не болѣе четвертой доли.

(Тамъ же, ст. 292.)

205. Женъ нижнихъ чиновъ считать въ постое каждую вмѣ-

сто одного рядоваго, а сыновей моложе тринадцати лѣтъ и дочерей незамужнихъ, трехъ за одного.

(Тамъ же, ст. 293).

206. Военскимъ чиновникамъ при непремѣнномъ въ городахъ постоѣ отводятся квартиры по слѣдующему распределенію:

Ч И Н Ы.	Число покоевъ.		
	Жена- тому.	Холо- стому.	Людямъ.
Генералу отъ кавалеріи или отъ ин- фантеріи	9	7	2
Генераль-лейтенанту	7	6	2
Генераль-маіору	5	4	2
Полковникамъ и прочимъ штабъ-офице- рамъ каждому	3	2	Людей ихъ помѣ- щать съ хозяйски- ми.
Оберъ-офицерамъ, каждому	2	1	

Примчаніе. Вдовы, если имѣютъ дѣтей, получаютъ квартиры наравнѣ съ женатыми.

(Тамъ же, ст. 294.)

207. Священно-служителямъ военнаго вѣдомства отводятся квартиры въ натурѣ или отпускаются квартирныя деньги: 1) оберъ-священникамъ, на равнѣ съ генераль-маіорами, 2) штатнымъ протоіереямъ военныхъ соборовъ: Преображенскаго всей гвардіи, Сергіевскаго всей артиллеріи, Кіевскаго, Бобруйскаго, Динабургскаго и Шлиссельбургскаго, также протоіереямъ и священникамъ, которые состоятъ въ должности благочинныхъ, противу, маіоровъ; остальнымъ за тѣмъ протоіереямъ и священникамъ на равнѣ съ капитанами.

(Тамъ же, ст. 295.)

208. Назначеніе постоѣ по числу покоевъ (ст. 226 и 227) для чиновъ военскаго вѣдомства полагается въ томъ только

случаѣ, когда въ городѣ состоитъ достаточное по сему размѣру число домовъ; но когда домовъ по сему размѣру нѣтъ, или недостаточно, то довольствоваться тѣми, какіе случатся, занимаемая лучшія квартиры по старшинству чиновъ, и отнюдь не принуждая обывателей къ построенію вновь домовъ соответственно означенному распределенію.

(Тамъ же, ст. 296.)

209. При временномъ переходѣ, или слѣдованіи войскъ чрезъ городъ, нижнихъ чиновъ, безъ крайней необходимости, ставить въ каждый покой не болѣе двухъ человѣкъ; но буде жилья мало, а команда въ большомъ числѣ, тогда размѣщать ихъ уже по возможности, по скольку на покой причтется.

(Тамъ же, ст. 297.)

210. Въ случаѣ, означенномъ въ предшедшей статьѣ, генераламъ, штабъ- и оберъ-офицерамъ опредѣленнаго числа покоевъ не полагается; но давать имъ квартиры въ тѣхъ домахъ, гдѣ покоевъ довольно, по разсмотрѣнію, безъ излишества, и наблюдая, чтобъ отъ сего обывателямъ не было особеннаго отягощенія.

(Тамъ же, ст. 298.)

211. Билеты на квартиры съ означеніемъ мѣстъ, въ которыхъ таковыя должны быть даны, выдаются на бланкахъ изъ губернской, или уѣздной земскихъ управъ, по требованіямъ мѣстъ и лицъ, на то право имѣющихъ. Не допускается выдача бланковыхъ билетовъ, безъ означенія: кому, гдѣ, въ какомъ размѣрѣ и платю, или бесплатно, должны быть даны квартиры.

(Времен. прав. для земск. учр. ст. 37.)

212. По симъ билетамъ самый отводъ квартиръ производится начальникомъ городской полиціи, который, указывая оныя каждому по принадлежности, и вручая квартирный билетъ хо-

зяину дома; другимъ такимъ же билетомъ отъ себя снабжать квартирующаго, для точной съ обѣихъ сторонъ въ семъ извѣстности.

(Св. Зак., изд. 1857 года, Т. IV, Уст. о земск. повин., ст. 303).

213. Билетъ квартирный служить хозяину вмѣстѣ квитанціею въ исправленіи имъ сей повинности, до новой очереди.

(Тамъ же, ст. 304.)

214. Земская управа содержитъ особую книгу, для записки поименно, кто, у кого и котораго числа, мѣсяца и года поставленъ на постой, и для отмѣтки въ послѣдствіи, когда оный сведень будетъ.

215. Отъ самихъ полковъ и командъ, мимо земской управы и полиціи, квартиръ отнюдь не отводить, и безъ билетовъ, кромѣ тѣхъ лицъ, коихъ имена въ нихъ написаны, другихъ и подъ прямыми именами постороннихъ людей не ставить, а хозьявамъ къ себѣ на квартиры не принимать.

2. О распредѣленіи постоя въ селеніяхъ.

216. Распредѣленіе постоя въ селеніяхъ принадлежитъ къ обязанностямъ земской управы и отводъ въ нихъ квартиръ; по сему никакая команда безъ сей управы не можетъ назначать и занимать квартиръ, а села и деревни безъ надлежащаго квартирнаго назначенія, принимать ее къ себѣ на постой не обязаны.

217. Постой въ селеніяхъ долженъ быть распредѣляемъ такимъ образомъ, чтобъ ни воинскимъ чинамъ, ни обывателямъ не было, однимъ предъ другими, особливаго утѣсненія, и соотвѣтственно мѣстной возможности и удобству.

(Тамъ же, ст. 309.)

218. При переходѣ или временномъ слѣдованіи войскъ чрезъ селенія, офицерамъ каждой роты становиться въ одной

избѣ; прочія же оставлять подѣ больныхъ и подѣ нижнихъ чиновъ.

(Тамъ же, ст. 310.)

VI. О принадлежностяхъ квартиръ, и о взаимныхъ отношеніяхъ и обязанностяхъ постояльцевъ и хозяевъ.

219. Обыватели обязаны давать подѣ постой покои, твердые и теплые, въ коихъ печи и трубы были бы безопасныя, а кровля, потолки, полы, двери и окончины цѣлыя. На сей конецъ, при ввѣдѣ постоя, для осмотра квартиръ находится особеннымъ отъ полковъ и командъ приѣмщикамъ, и все, что окажется поврежденнымъ, заставлятъ хозяевъ немедленно починивать, понуждая ихъ къ сему въ нужномъ случаѣ чрезъ полицію. Впрочемъ правило сіе распространяется только на города.

(Тамъ же, ст. 311.)

220. Въ покояхъ, которые, согласно статьямъ 165 и 196, устроены или отведены для постоя особо отъ другихъ, должны быть сдѣланы палаты и при покояхъ сѣни, а въ сѣняхъ по чулану и отхожему мѣсту.

(Тамъ же, ст. 312.)

221. Погребъ, поварню, сарай и для собственныхъ лошадей конюшню, штабъ- и оберъ-офицеры имѣютъ общіе съ хозяевами. Изъ сего исключаются собственныя лошади кавалерійскихъ штабъ- и оберъ-офицеровъ: сіи ставятся, вмѣстѣ съ эскадронными строевыми въ особыя конюшни, если есть такія.

(Тамъ же, ст. 313.)

222. При непремѣнномъ квартирваніи, хозяинъ обязанъ давать постояльцамъ на каждый покой столъ, ставецъ и горшокъ.

(Тамъ же, ст. 314.)

223. При переходѣ войскъ или кратковременномъ пребываніи оныхъ, хозяева должны снабжать постояльцевъ, для приготовления пищи, ведрами, ушатами, квашнями, лопатами и топорами.

(Тамъ же, ст. 315.)

224. Всѣ означенныя вещи принимаются отъ хозяевъ, и при выступленіи изъ квартиръ возвращаются имъ по прежнему, во всей цѣлости, особо опредѣленными отъ ротъ унтеръ-офицерами.

Примѣчаніе. Въ 1851 году, Высочайше разрѣшено, въ видѣ временной мѣры впредь до общаго устройства постоянной повинности въ городахъ Имперіи, слѣдующее: 1) Въ тѣхъ городахъ, въ которыхъ, на основаніи общаго закона или особыхъ Высочайше утвержденныхъ положеній, установлены денежные сборы, въ замѣнъ натуральной постоянной повинности, квартирнымъ комиссіямъ вмѣнить въ обязанность, нанимать для нижнихъ чиновъ общія помѣщенія въ видѣ казармъ, если невозможно размѣстить ихъ въ принадлежащихъ городу зданіяхъ, но какъ въ томъ, такъ и въ другомъ случаѣ, снабжать войска казарменными вещами по приложенной при семъ табели. 2) Министерству Внутреннихъ Дѣлъ предоставить дать ближайшія наставленія начальникамъ губерній о заготовленіи сихъ вещей, храненіи и ремонтѣ оныхъ. 3) Мебели и другія хозяйственныя принадлежности должны быть принимаемы военнымъ начальствомъ по описи. 4) При выступленіи войскъ, всѣ означенныя вещи, должны быть осмотрѣны тѣми же лицами, которыя были при приѣмѣ оныхъ и буде что окажется испорченнымъ, то немедленно починивать на счетъ виновныхъ.

(Тамъ же, ст. 316.)

225. Довольствіе постояльцевъ водою, принадлежитъ къ обязанности хозяина квартиры.

(Тамъ же, ст. 317.)

226. Сверхъ сего, постояльцы могутъ требовать отъ хозяина постели, буде у него есть лишняя, полагая по одной на три человекъ нижнихъ чиновъ; если же нѣтъ постели, то дается на подстилку солома, или сѣно, поставка коихъ, смотря по мѣстной удобности, можетъ быть обращена и на счетъ казны.

227. Военскіе постояльцы не могутъ занимать квартиръ по однѣмъ своимъ прихотямъ, или переходить изъ дома въ домъ самопроизвольно, безъ назначенія и отвода отъ гражданскаго начальства. Они обязаны занимать тѣ именно покои въ домѣ, которые хозяиномъ указаны будутъ.

(Тамъ же, ст. 319.)

228. Съ хозяевами домовъ какъ офицеры, такъ и нижніе чины должны обходиться ласково безъ наглости и грубостей, не чиня имъ никакихъ обидъ, а тѣмъ паче безчинія и грабительства, и поступая вообще такъ, чтобъ каждый хозяинъ могъ жить съ ними въ домѣ и продолжать свой промыселъ безпрепятственно.

(Тамъ же, ст. 320.)

229. Взаимно и обыватели должны воздерживаться отъ всякихъ обидъ, помѣщаемымъ у нихъ на постой военскимъ чинамъ.

(Тамъ же, ст. 321.)

230. Всѣ чины, въ обывательскихъ домахъ расположенные, обязаны, отведенныя имъ квартиры содержать въ чистотѣ и исправности, что и поручается особенному надзору ихъ начальства.

(Тамъ же, ст. 322.)

231. Всѣ чины, квартирующіе у обывателей, должны имѣть крайнюю отъ огня предосторожность, напоминая и хозяевамъ, чтобы съ огнемъ поступали осмотрительно, и употребляли въ несчастномъ случаѣ, всѣ зависящія отъ нихъ мѣры пособія.

(Тамъ же, ст. 323.)

232. Для предупрежденія всякаго излишняго утѣсненія хозяевъ, запрещается постояльцамъ въ городахъ, имѣть на отведенныхъ имъ квартирахъ лошадей болѣе числа, опредѣленнаго военными положеніями по ихъ чинамъ, или держать коровъ либо другой какой скотъ, или птицъ. Въ селеніяхъ же содержаніе скота и птицъ хотя и дозволяется, но только для пропитанія, а не для заводовъ. Впрочемъ постояльцы ни подъ какимъ предлогомъ не должны требовать безденежнаго корма для птицъ и въ зимнее время фуража для лошадей и скота, лѣтомъ же могутъ пасти послѣднихъ на общихъ пастбищныхъ мѣстахъ, отводимыхъ по правиламъ, ниже сего установленнымъ для полковыхъ лошадей.

(Тамъ же, ст. 324.)

233. Запрещается постояльцамъ ловить рыбу въ прудахъ и озерахъ безъ письменнаго на то дозволенія отъ владѣльцевъ сихъ угодій.

(Тамъ же, ст. 325.)

234. Запрещается также постояльцамъ, безъ означеннаго дозволенія, вѣзжать въ какія либо угодья для своихъ потребностей, какъ-то: со псовыми и птичьими охотами, и проч. или травить сѣнные покосы и въ полѣ хлѣбъ, жечь или повреждать городьбы около дворовъ или огородовъ, и вообще чинить обывателямъ какой либо вредъ или убытокъ.

(Тамъ же, ст. 326.)

235. Никто изъ постояльцевъ не можетъ, ни прямымъ, ни

постороннимъ образомъ, вмѣшиваться ни въ какія дѣла своихъ хозяевъ, ниже вступаться въ управленіе ихъ владѣній, или работъ, и чинить въ томъ какое либо помѣшательство.

Примѣчаніе. Въ случаѣ неудовлетворенія законныхъ требованій, военно-служащіе обращаются къ мѣстнымъ властямъ обывателей, отнюдь не вмѣшиваясь въ дѣла гражданскаго вѣдомства.

(Тамъ же, ст. 327.)

236. Нижнимъ чинамъ не запрещается въ тѣхъ мѣстахъ, гдѣ они имѣютъ квартиры, добровольно наниматься въ работы, не удаляющія ихъ отъ мѣста квартированія, и кромѣ времени, слѣдующаго въ наряды по службѣ.

(Тамъ же, ст. 328.)

237. Офицеры и нижніе чины, какъ во время слѣдованія, такъ и при постоянномъ квартированіи, не могутъ требовать отъ обывателей ничего сверхъ опредѣленнаго закономъ, и за все, ими взятое, обязаны платить тотчасъ наличными деньгами. Надзоръ и отвѣтственность по сему предмету возлагается на воинскихъ начальниковъ.

(Тамъ же, ст. 329) .

238. По выступленіи войскъ, очищенныя ими квартиры должны быть осмотрѣны тѣми же чинами, которые были у пріема, и буде что окажется испорченнымъ отъ постояльцевъ, то немедленно починивать полкамъ, или командамъ, на счетъ ихъ жалованья, такъ, чтобы покои сданы были хозяину во всей цѣлости.

(Тамъ же, ст. 330.)

239. Во время слѣдованія и квартированія, полки и другія воинскія команды обязаны брать въ городахъ отъ полиціймейстеровъ или городничихъ, а въ селеніяхъ отъ исправ-

никовъ, или станovýchъ приставовъ, либо старость, надлежащія квитанціи, какъ въ спокойномъ переходѣ и квартированіи своемъ, такъ и въ томъ, что не причинено обывателямъ никакихъ обидъ и безденежно ничего не было взимаемо. Всѣ вообще произшествія, при переходѣ воинскихъ командъ случившіяся, безъ всякаго изъятія должны быть включаемы въ сіи свидѣтельства, начальникамъ ихъ даваемые.

(Тамъ же, ст. 331.)

240. Оставшимся на квартирахъ солдатскимъ женамъ и дѣтямъ, мѣстное начальство должно оказывать нужную помощь, охраняя ихъ отъ всякихъ притѣсненій или обидъ.

(Тамъ же, ст. 332.)

241. Попеченіе о порядочномъ содержаніи и сохраненіи обозовъ и другихъ принадлежностей, оставляемыхъ полками и командами при выступленіи съ квартиръ, или при переходахъ, обязано имѣть мѣстное начальство внутренней стражи.

(Тамъ же, ст. 333.)

VII. О помѣщеніи воинскихъ заведеній, и объ устройствѣ для нихъ зданій, для постоянно квартирующихъ войскъ.

242. Въ городахъ и селеніяхъ, зданія для разныхъ воинскихъ заведеній по квартированію войскъ, устраиваются и содержатся, смотря по роду оныхъ: 1) отъ казны; 2) отъ обывателей; 3) самими полками и командами.

(Тамъ же, ст. 334.)

243. Отъ казны устраиваются и содержатся:

1) Арсеналы, пороховые погреба, лабораторіи, цейхгаузы и сараи для орудій, снарядовъ, припасовъ и всего обоза артиллеріи.

2) Цейхгаузы для содержанія понтоновъ и ихъ припасовъ.

(Тамъ же, ст. 335.)

244. На повинности обывателей городскихъ лежитъ устройство и содержаніе караульныхъ домовъ, будокъ, сошекъ и шлагбаумовъ по городамъ.

Примѣчаніе. Дома частныхъ обывателей для помѣщенія больныхъ (подъ лазареты), въ видѣ квартирной повинности, ни въ какомъ случаѣ не назначаются иначе, какъ развѣ по найму отъ городовъ и по добровольному съ самими хозяевами соглашенію.

(Тамъ же, ст. 336.)

245. Полки и команды обязаны устраивать и содержать сами: 1) конюшни для подъемныхъ лошадей, какъ кавалерійскихъ, такъ артиллерійскихъ и пѣхотныхъ полковъ и для лошадей артельныхъ, солдатскихъ; 2) такъ называемые полковые дворы, въ коихъ помѣщаются обозъ и прочія надобности, полку принадлежащія и обыкновенно внѣ города или селенія содержимыя; 3) кузницы и мастерскія избы; 4) сараи для сѣна и амбары для овса.

(Тамъ же, ст. 337.)

246. На построеніе всѣхъ зданій, въ предшедшей статьѣ поименованныхъ, главные матеріалы, какъ наприм. доски, дрань, строевой лѣсъ, а въ недостаткѣ онаго, для жилыхъ строеній хворостъ, колья, жерди, соломѣ или камышъ и, для печей въ жилые покои кирпичъ, также желѣзо, мохъ и стекла, доставлять обязаны сами обыватели; построеніе производится въ удобное время полковыми людьми и мастеровыми, безъ всякаго къ сему наряда обывателей.

(Тамъ же, ст. 338.)

247. Но если обыватели не пожелаютъ доставить матеріа-

ловъ, въ предшедшей статьѣ означенныхъ: то для всѣхъ означенныхъ заведеній, помѣщенія отводятся на томъ-же основаніи, какъ и квартиры чинамъ, въ домахъ и дворахъ обывательскихъ.

(Тамъ же, ст. 339).

248. При недостаткѣ въ городахъ удобныхъ готовыхъ зданій, для помѣщенія особенно лазаретовъ, также кузницъ, мастерскихъ избъ и другихъ заведеній при квартированіи полка необходимыхъ, уѣздная управа раздѣляетъ дома городскихъ жителей на классы, сообразно выгодамъ ихъ мѣстоположенія, обширности и доходамъ, съ нихъ получаемымъ и по сему раздѣленію располагаетъ, на предметъ найма или построенія таковыхъ зданій, умѣренный и безобидный для обывателей сборъ, который по мѣрѣ надобности долженъ ограничиваться самою необходимостью.

249. Сей сборъ и раскладка его, представляются предварительно на утвержденіе по принадлежности.

250. Собранныя деньги хранятся въ уѣздномъ казначействѣ, а употребленіе ихъ производится Земскою Управою на общемъ основаніи.

251. Казармы и офицерскіе дома, въ нѣкоторыхъ городахъ какъ отъ земли, такъ и отъ казны устроенные, содержатся и исправляются починкою отъ городовъ; но гдѣ обывателей весьма мало, или они освобождены отъ постоя особыми указами, тамъ исправленія производятся на счетъ казны, по сношеніямъ надлежащихъ начальствъ.

(Тамъ же, ст. 345).

252. Всякое, гражданскаго вѣдомства строеніе, занятое войсками временно, въ квартирномъ ихъ расположеніи или при переходахъ, признанное ими удобнымъ для помѣщенія, должно

быть принимаемо по описи и содержимо въ цѣлости, а по минованіи въ немъ надобности, сдаваемо въ томъ состояніи, какъ было принято. Но при семъ разумѣется, что поврежденія въ такихъ строеніяхъ, отъ ветхости происходящія, должны быть исправляемы на счетъ тѣхъ, кому они принадлежатъ.

(Тамъ же, ст. 346.)

253. Въ казармахъ должна быть сохраняема всевозможная чистота и опрятность, подъ непосредственною, за неисполненіе сего, отвѣтственною командировъ полковъ и другихъ командъ, коими казармы заняты. Смотрителямъ, при казармахъ находящимся, вмѣняется въ непремѣнную обязанность, въ случаѣ, если замѣчено ими будетъ, что казармы войсками содержатся не въ должной чистотѣ, доносить о томъ, предваряя каждый разъ полковыхъ и другихъ командъ командировъ, своему начальству; малѣйшее упущеніе съ ихъ стороны въ семъ отношеніи, подвергаетъ ихъ строжайшему взысканію.

(Тамъ же, ст. 347.)

254. По выступленіи полка или команды въ походъ или въ другую временную отлучку, сбереженіе полковыхъ строеній, наблюденіе за чистотою ихъ и охраненіе оставленныхъ въ нихъ полками тяжестей, обращается на попеченіе и отвѣтственность гражданскаго начальства совокупно съ мѣстнымъ начальствомъ Внутренней Стражи.

(Тамъ же, ст. 348.)

255. Конюшни или отводятся у обывателей, или устроиваются отъ земли.

(Тамъ же, ст. 348.)

256. Конюшни, отводимыя у обывателей, или въ замѣнъ оныхъ, удобные и покрытые сараи, должны быть мощеные и теплые, съ раздѣленными (хотя посредствомъ жердей) стойлами,

гдѣ же случатся сдѣланныя изъ плетня, тамъ оплетать оныя, для большей теплоты, другимъ плетнемъ, и между ними набивать соломою, или оцитить тростникомъ. Все сіе должно быть исправляемо полковыми служителями на подъемныхъ лошадяхъ, лѣсъ же употреблять по отводу земскаго начальства.

(Тамъ же, ст. 351.)

257. Особыя конюшни отъ земли устраиваются для лошадей Жандармскаго Корпуса по положенію о немъ (см. Сводъ Военныхъ Постановленій).

Примѣчаніе. Конюшни для жандармскихъ лошадей устраиваются на основаніи общихъ правилъ, предписанныхъ здѣсь о постройкахъ на счетъ казны; но починки производятся на счетъ городскихъ доходовъ.

(Тамъ же, ст. 352 и примѣч. 1.)

VIII. О квартирныхъ потребностяхъ.

258. Квартирныя потребности по воинскому постою, сверхъ вышеозначенныхъ, суть слѣдующія: 1) путевое продовольствіе проходящихъ нижнихъ чиновъ провіантомъ и фуражемъ; 2) отопленіе и освѣщеніе квартиръ и заведеній воинскихъ.

Примѣчаніе. Сюда принадлежитъ также снабженіе тулупами и кенъгами (на счетъ городскихъ доходовъ) тѣхъ нижнихъ военнослужителей Внутренней Стражи, кои въ зимнее время содержатъ караулы на открытыхъ мѣстахъ. Но отопленіе и освѣщеніе карауленъ при винныхъ и соляныхъ магазинахъ, равно какъ и снабженіе часовыхъ при сихъ магазинахъ теплою одеждою, производятся на счетъ казенный. Въ крѣпостяхъ и укрѣпленіяхъ, также въ приказахъ и станицахъ Киргизской стени, ту-

лупы и кенги для часовыхъ на постахъ отпускаются отъ военнаго вѣдомства.

(Тамъ же, ст. 353 и примѣчаніе.)

1. О ПУТЕВОМЪ ПРОДОВОЛЬСТВІИ НИЖНИХЪ ЧИНОВЪ ПРОВІАНТОМЪ И ФУРАЖЕМЪ.

259. Продовольствіе для проходящихъ войскъ и командъ требуется отъ обывателей въ слѣдующихъ случаяхъ: 1) если такая команда воинская, которая не имѣетъ никакого штатнаго устройства, а именно, не составляетъ ни полка, ни баталіона, ни эскадрона, ни роты, ни половины и ни четверти роты, или партіями (напр. рекруты); 2) когда проходитъ такая воинская команда, которая хотя и имѣетъ штатное устройство, но припасы при ней бывшіе, всѣ она издержала, а магазиновъ, изъ коихъ велѣно получать ей сіи припасы, на пути ея нѣтъ, и провіантскихъ денегъ, на покупку оныхъ по вольныхъ справочнымъ цѣнамъ, она съ собою не имѣетъ; 3) когда проходятъ отправленные изъ войскъ нижніе чины, уволенные по болѣзнямъ и увѣчьямъ, отъ службы съ назначеніемъ въ приказы общественного призрѣнія или въ отставку на собственное пропитаніе; 4) путевое довольствіе войсковыхъ лошадей, находившихся на попеченіи дворянства и внезапно въ войска потребованныхъ, также содержаніе при нихъ людей, во время слѣдованія къ сборнымъ пунктамъ на разстояніи пятидесяти верстъ предоставляется попеченію дворянъ, у которыхъ лошади были на сбереженіи; но на дальнѣйшемъ разстояніи, нужное количество фуража и пици для людей, обязаны заготовлять исправники подъ квитанціи.

Примѣчаніе. Квартіры для людей и помѣщенія для лоша-

дей, принадлежащихъ къ ремонтнымъ депо армейской кавалеріи, отводятся у обывателей сельскихъ, по общимъ правиламъ; но какъ нижніе чины ремонтной команды получаютъ кормовыя деньги въ теченіи всего года, то хозяева кормить ихъ не обязаны.

(Тамъ же, ст. 354 и прим.)

260. Но продовольствіе въ вышеозначенныхъ случаяхъ, хотя и составляетъ повинность, отправляемую мѣстными обывателями въ натурѣ, однакожъ за исполненіе оной, производится отъ казны плата, соотвѣтственная цѣнѣ обыкновеннаго солдатскаго пайка, и въ случаяхъ, законами опредѣленныхъ, и въ увѣдомленіяхъ по статьѣ 264, обыкновенно означаемыхъ, извѣстною прибавкою на улучшенную пищу. Плата сія соразмѣряется цѣнамъ, существующимъ въ каждой губерніи на жизненные потребности, и измѣняется отъ времени до времени съ Высочайшаго утвержденія. Опредѣленіе платы издается въ видѣ таблицы, съ исчисленіемъ за суточную пищу одного человѣка.

Примѣчаніе. Табель сего рода, нынѣ дѣйствующая, приложена къ общему уставу рекрутскому.

(Тамъ же, ст. 355.)

261. Въ первомъ и третьемъ случаяхъ, въ ст. 259 означенныхъ, плата за продовольствіе производится наличными деньгами отъ начальника команды, или самихъ проходящихъ нижнихъ чиновъ. Наличныя деньги, слѣдующія обывателямъ за путевое довольствіе войскъ, отсылаются начальниками войскъ въ Уѣздныя Управы, а обществамъ и землевладѣльцамъ выдается въ томъ квитанція. Уѣздныя Управы обращаютъ эти деньги въ Уѣздныя Казначейства, въ зачетъ податей и сборовъ, и даютъ о томъ знать мѣстному начальству. Во второмъ и четвертомъ случаяхъ плата за продовольствіе, производится отъ

провіантскаго управленія, по квитанціямъ, выданнымъ обывателямъ. Квитанціи выдаются, во второмъ случаѣ, отъ того полка, баталіона, эскадрона, или роты, для коихъ обыватели отпустили продовольствіе, а въ четвертомъ, смотря по разстоянію, или дворянами, у которыхъ лошади были на сбереженіи, или уѣздными исправниками.

(Тамъ же, ст. 356.)

262. Въ составъ пищи, коей могутъ требовать проходящія воинскія команды или партіи, въ первомъ и третьемъ пунктахъ ст. 259 означенныя, входятъ: мука, крупа и мясо или, вмѣсто мяса; рыба, горохъ, картофель, огурцы, и вообще то, что можетъ служить къ лучшему насыщенію.

(Врем. правл. для земск. учрежд. ст. 41 и Т. IV, Уст. о земск. повин. ст. 357)

263. Если команда или партія (ст. 259) прибыла только на ночлегъ, то обыватели кормятъ ее два раза, а именно, разъ въ вечеру того дня, въ который она прибыла, и разъ поутру того дня, въ который она выступаетъ въ походъ; въ семъ случаѣ выдается обывателямъ плата по табели за односуточное продовольствіе; если же она прибыла на ночлегъ и дневку (растагъ), то обыватели кормятъ ее четыре раза, а именно, въ вечеръ прибытія, по утру въ день отдыха (дневки), вечеромъ въ день отдыха, и по утру въ день выступленія, и въ семъ случаѣ выдается обывателямъ по табели плата за двухсуточное продовольствіе.

(Том. IV, Уст. о земск. повин. ст. 358.)

264. Для приготовленія на мѣстѣ нужнаго продовольствія, начальники полковъ и командъ, въ статьѣ 259 означенныхъ, въ посылаемыхъ къ полицейскому начальству (согласно статьѣ 171) увѣдомленіяхъ о числѣ команды, означаютъ именно и ко-

личество нужнаго провіанта и фуража, требуя заблаговременно приготовленія оныхъ.

(Тамъ же, ст. 359.)

265. При переходѣ полка или другой команды, имѣющей штатное устройство, но не снабженной запасомъ продовольствія, полицейскій чиновникъ, отъ коего требуется нужное количество провіанта и фуража, долженъ засвидѣтельствовать въ статьяхъ прихода по домово́й книгѣ, какое количество оныхъ отпущено; о чемъ въ то же время увѣдомляются, какъ ближайшая провіантская Коммисія, такъ и мѣстная управа за общимъ подписаніемъ полковаго офицера, съ командою слѣдующаго и чиновника полицейскаго.

266. Въ донесеніи провіантской Коммисіи и Управѣ (ст. 265) должно быть также означено съ точностію, на какое время и на какое число людей и лошадей провіантъ и фуражъ отъ земли отпущены, а полковымъ офицеромъ приняты.

(Тамъ же, ст. 361).

2. Объ отопленіи и освѣщеніи квартиръ и заведеній воинскихъ.

А) *Отопленіе и освѣщеніе квартиръ.*

267. Отопленіе и освѣщеніе квартиръ производится самими хозяевами, на нижеслѣдующихъ основаніяхъ:

268. Топливомъ довольствуются: генералы, штабъ- и оберъ-офицеры, священники и нижніе чины (ст. 175 и 183 п. 4), при квартирваніи ихъ въ обывательскихъ домахъ, но когда войска расположены въ тѣсныхъ квартирахъ (ст. 163 прим. 1), то они снабжаются дровами на счетъ земскаго сбора такъ, какъ въ лагерное время.

(Тамъ же, ст. 363).

269. Когда постояльцы расположены въ однихъ покаяхъ или общихъ избахъ съ хозяевами, или ихъ прислугою: то они, какъ въ городахъ, такъ и въ селеніяхъ, имѣютъ вмѣстѣ съ ними и теплоту, довольствуясь дровами хозяйскими или тѣми матеріалами, которые они обыкновенно на топливо употребляютъ.

(Тамъ же, ст. 364).

270. Въ городахъ, когда постояльцы помѣщены въ особыхъ отъ хозяевъ или ихъ прислуги покаяхъ, количество топлива отпускается въ слѣдующей мѣрѣ: 1) Въ зимніе мѣсяцы съ октября по май: а) въ покой, имѣющій длины до четырехъ, а ширины отъ трехъ до четырехъ сажень (считая съ углами), отпускается шестнадцать человѣкамъ, три съ половиною сажени дровъ трехполѣнныхъ, или десять съ половиною сажень дровъ однополѣнныхъ; б) въ покой, длиною и шириною въ три сажени, десяти человѣкамъ, три сажени трехполѣнныхъ или девять однополѣнныхъ; в) въ покой, менѣе трехъ сажень длины и ширины, на шесть человѣкъ отпускается двѣ съ половиною сажени трехполѣнныхъ или семь съ половиною однополѣнныхъ. 2) Въ каждый лѣтній мѣсяць съ мая по октябрь, для шестнадцати человѣкъ отпускается однополѣнныхъ дровъ два аршина одиннадцать съ одною пятою частию вершковъ, для десяти человѣкъ одинъ аршинъ двѣнадцать и четыре пятыхъ вершка, для шести человѣкъ тоже одинъ аршинъ двѣнадцать и четыре пятыхъ вершка.

Примѣчаніе. Длина трехполѣнныхъ дровъ полагается въ два съ четвертью аршина.

(Тамъ же, ст. 365).

271. Въ селеніяхъ, тѣмъ постояльцамъ, коимъ отведены особыя избы, или кои имѣютъ собственные дома, отпуска дровъ

отъ хозяевъ не назначается; но они могутъ рубить ихъ для себя, по отводу земскаго начальства, въ тѣхъ же лѣсахъ, гдѣ помѣщики и крестьяне сами рубятъ, и возить на своихъ лошадяхъ, отнюдь не принуждая къ сему крестьянъ; въ степныхъ же мѣстахъ, постояльцы, въ отдѣльныхъ избахъ квартирующіе, должны сами дѣлать торфъ или драть и сушить дернъ и кочковникъ; а въ тѣхъ мѣстахъ, гдѣ навозъ не употребляютъ на удобреніе полей, дѣлать кизякъ, а гдѣ и сего нѣтъ, тамъ употребляютъ и солому. Въ случаѣ если бы представилось необходимымъ дозволить войскамъ рубить, на основаніи сей статьи, для себя дрова изъ казенныхъ дачъ, то уплату, согласно съ уставомъ лѣснымъ, попенныхъ денегъ относить на счетъ общей земской повинности.

(Тамъ же, ст. 366.)

Примѣчаніе. Если бы по особымъ мѣстнымъ уваженіямъ исполненіе статьи 271 признано было мѣстными земскими учрежденіями для войскъ крайне затруднительнымъ и совершенно невозможнымъ: то земскія собранія составляютъ о томъ особыя соображенія, которыя, чрезъ начальника губерніи, представляютъ въ Министерство Внутреннихъ Дѣлъ.

272. Освѣщеніе отъ хозяевъ квартиръ получаютъ одни нижніе чины; чиновники же воинскіе (ст. 175 и слѣд.) въ селеніяхъ освѣщаются на собственныя деньги, а въ городахъ получаютъ свѣчи на счетъ городскихъ доходовъ или земскаго сбора, исключая токмо тотъ случай, когда они чрезъ города проходятъ съ войскомъ и квартируютъ въ нихъ временно: въ семъ случаѣ они пользуются въ городахъ освѣщеніемъ отъ хозяевъ домовъ, а не отъ земства.

(Тамъ же, ст. 367.)

273. Въ общихъ съ хозяевами или ихъ прислугою покояхъ

и избахъ, нижнимъ чинамъ, особаго освѣщенія не полагается; но они освѣщаются вмѣстѣ съ хозяевами, довольствуясь за недостаткомъ свѣчъ и лучиною.

(Тамъ же, ст. 368.)

274. Но когда постояльцы помѣщены по городамъ въ особливыхъ отъ хозяевъ, или ихъ прислуги, покояхъ, то въ зимніе мѣсяцы освѣщеніе назначается имъ въ каждые сутки по слѣдующему размѣру: въ покой на шестнадцать человѣкъ отпускаются три сальныя свѣчи такихъ, въ сотнѣ которыхъ вѣсу двѣнадцать фунтовъ; въ покой на десять человѣкъ отпускаются двѣ такія же свѣчи и въ покой на шесть человѣкъ также двѣ такія же свѣчи. Въ лѣтніе мѣсяцы освѣщенія не назначается.

(Тамъ же, ст. 369.)

275. Для предупрежденія всякихъ несогласій и споровъ, во всѣхъ случаяхъ, гдѣ дрова и свѣчи назначаются постояльцамъ особо, принимать оныя, въ количествѣ выше опредѣленномъ, впередъ за каждый мѣсяць, съ надлежащею роспискою, назначеннымъ отъ полковъ и командъ особымъ чинамъ, на обязанности коихъ и состоитъ уже раздача принятыхъ такимъ образомъ отъ хозяевъ дровъ и свѣчъ, кому слѣдуетъ, по принадлежности; прямо же отъ хозяевъ, постояльцамъ оныхъ не выдавать.

(Тамъ же, ст. 370.)

Б) Отопленіе и освѣщеніе воинскихъ заведеній.

276. Отопленіе и освѣщеніе воинскихъ заведеній производится земскими учрежденіями; или посредствомъ поставки натурою топлива и освѣтительныхъ матеріаловъ, или посредствомъ отпуска денежной суммы, по соглашенію съ военнымъ вѣдомствомъ.

277. При поставкѣ натурою роды топлива и освѣтительныхъ матеріаловъ, количество и качество ихъ, опредѣляются земскими учрежденіями, по соглашенію съ военнымъ вѣдомствомъ.

278. При этомъ соглашеніи принимается за основаніе количество и роды матеріаловъ, означенные въ ст. 371 — 415 Св. Зак. изд. 1857 года, томъ IV, уст. о зем. повинност.

279. Когда послѣдуетъ соглашеніе земскихъ учреждений съ военнымъ вѣдомствомъ, о замѣнѣ натуральной поставки топлива и освѣтительныхъ матеріаловъ для воинскихъ заведеній денежною платою, по всей вообще губерніи, тогда повинность сія исключается изъ земскихъ и присоединяется къ государственнымъ податямъ.

ОТДѢЛЕНІЕ 4. О ЛАГЕРНЫХЪ МѢСТАХЪ, И О ПОТРЕБНОСТЯХЪ ВО ВРЕМЯ ЛАГЕРНАГО РАСПОЛОЖЕНІЯ ВОЙСКЪ.

280. Мѣста для лагернаго расположенія войскъ назначаются по взаимнымъ сношеніямъ военнаго начальства съ земскими управами.

281. Для лагернаго расположенія назначаются преимущественно пустопорожнія мѣста, принадлежащія городамъ; когда же сіе невозможно, то отводятся земли, землевладѣльцамъ или сельскимъ обществамъ принадлежащія.

282. Когда, по необходимости, заняты будутъ такія земли, которыя приносятъ владѣльцамъ ихъ доходъ: то сіи послѣдніе за понесенные отъ того убытки, получаютъ вознагражденіе изъ суммъ земскаго сбора.

283. Оцѣнка убытковъ въ сихъ случаяхъ производится посредствомъ мѣстнаго начальства, подъ присягою стороннихъ понятыхъ людей изъ разныхъ сосѣдственныхъ селеній.

(Тамъ же, ст. 419.)

284. При расположеніи войскъ въ лагеряхъ, они получаютъ на вареніе каши и для печенія хлѣба, дрова по отводу мѣстной полиціи, изъ валежника, подсохлаго лѣса или подстоя, а въ недостаткѣ таковыхъ лѣсовъ, довольствуются дровами на общемъ основаніи отъ земли, полагая въ мѣсяцъ для десяти чело-вѣкъ по два аршина однополѣнныхъ или по десяти и двѣ трети вершка трехполѣнныхъ дровъ.

(Тамъ же, ст. 420.)

285. Генераламъ, штабъ- и оберъ-офицерамъ гвардейскихъ и армейскихъ войскъ во время нахождения въ лагерѣ, для пригото-вления пищи, отпускать дрова на счетъ суммъ земскаго сбора, сверхъ назначеннаго нижнимъ чинамъ количества, на каждую кухню въ мѣсяцъ: однополѣнныхъ по два аршина, или трехпо-лѣнныхъ десять и двѣ трети вершка, полагая кухонь генера-ламъ и штабъ-офицерамъ каждому по одной, оберъ-офицерамъ въ каждую роту, эскадронъ или артиллерійскую батарею, всѣмъ двѣ, а чинамъ, находящимся при штабахъ, каждымъ двумъ по одной кухнѣ. Но въ каждую роту и батарею образцовыхъ пѣ-хотнаго полка и двухъ артиллерійскихъ батарей, отпускать сіи дрова не на двѣ кухни, опредѣленныя на штатное число оберъ-офицеровъ, а сообразно наличному состоянію въ нихъ оберъ-офицеровъ и прикомандированныхъ воспитанниковъ военно-учеб-ныхъ заведеній.

(Тамъ же, ст. 421.)

286. Сверхъ сего, войскамъ въ лагерѣ расположеннымъ, или во время производства ими крѣпостныхъ и государственныхъ ра-ботъ, въ лагеряхъ и баракахъ, а не въ казармахъ находящимся, доставляется отъ земли солома на постилку для нижнихъ чиновъ, по пяти фунтовъ на cadaго чело-вѣка въ мѣсяцъ.

(Тамъ же, ст. 422.)

287. Выступающія въ лагерь войска, всѣ требованія свои объ отпускѣ матеріаловъ для биваковъ, также объ отпускѣ дровъ и соломы, обращаютъ въ Земскія Управы, производя оныя заблаговременно до выступленія въ лагерь.

288. Земскія Управы, по взаимному соглашенію съ подлежащимъ военнымъ начальствомъ, или доставляютъ имъ матеріаль въ натурѣ, или выдаютъ деньгами.

Отдѣленіе 5. О пасбищныхъ мѣстахъ для лошадей, войскамъ принадлежащихъ.

289. На счетъ самихъ полковъ и командъ довольствуются пастбищными мѣстами:

1) Строевыя лошади всѣхъ вообще конныхъ полковъ лейбъ-гвардіи и лошади строевыя, верховыя и подь орудіями гвардейской артиллеріи, конной и пѣшей, и армейской конной.

2) Строевыя лошади во всѣхъ вообще кирасирскихъ полкахъ.

3) Въ драгунскихъ, гусарскихъ, уланскихъ и конноегерьскихъ полкахъ арміи, тѣ лошади, для которыхъ отпускается изъ провіантскаго вѣдомства фуражъ на круглый годъ.

Примѣчаніе. Всѣ означенныя здѣсь лошади должны быть кормимы травою на конюшняхъ, а для подножнаго корма, на луга не выпускаются.

(Тамъ же, ст. 427.)

290. Для продовольствія сихъ лошадей воинскіе начальники нанимаютъ сами луга или покупаютъ траву по вольной цѣнѣ, въ мѣстахъ, лежащихъ близъ лагерей или квартиръ, заключая добровольныя съ обывателями условія; траву же, на нанятыхъ лугахъ, они носятъ своими людьми и возятъ полковыми лошадьми, отнюдь не требуя ни отъ кого никакихъ вспоможеній.

(Тамъ же, ст. 428.)

291. Отъ обывателей, пастбищныя мѣста для подножнаго корма отводятся:

1) Для тѣхъ лошадей армейскихъ драгунскихъ, уланскихъ и гусарскихъ полковъ, на которыхъ не отпускается фуража круглый годъ.

2) Для артиллерійскихъ лошадей при зарядныхъ ящикахъ въ армейской конной и въ гвардейской пѣшей и конной артиллеріи, на полтора мѣсяца.

3) Для лошадей, назначенныхъ подъ пушки и зарядные ящики въ пѣшей артиллеріи на два мѣсяца.

4) Для подъемныхъ лошадей во всѣхъ кавалерійскихъ и пѣшихъ полкахъ, конныхъ и пѣшихъ артиллерійскихъ батареяхъ и саперныхъ баталіонахъ, по климатамъ, а именно: въ сѣверной полосѣ на четыре мѣсяца, въ средней на пять, а въ южной на шесть мѣсяцевъ.

5) Для вьючныхъ лошадей лейбъ-гвардіи казачьяго полка и лейбъ-гвардіи уральской казачьей сотни; для вьючныхъ и верховыхъ лошадей всѣхъ казачьихъ полковъ, также по климатамъ.

6) Для собственныхъ офицерскихъ лошадей въ такомъ числѣ, какое положено имѣть каждому чину, также по климатамъ.

7) Для кавалерійскихъ ремонтныхъ лошадей, именно: а) при каждомъ депо армейской или гвардейской кавалеріи, учреждаемомъ для сбора ремонтныхъ лошадей, отводятся пастбищныя мѣста по числу полуторнаго ремонта.

8) Въ случаѣ чрезвычайной покупки лошадей для кавалерійскихъ резервовъ, формируемыхъ въ военное время, ремонтерамъ, вмѣстѣ съ помѣщеніемъ для ремонтныхъ депо, отводятся пастбищныя мѣста для лошадей въ натурѣ, на томъ же основаніи, какъ для гвардейскихъ и армейскихъ ремонтовъ.

(Тамъ же, ст. 429.)

292. Для лошадей, при штабахъ имѣющихся, пастбищныя мѣста отводятся на то только число, какое положено имѣть каждому чину. Офицерскія собственныя лошади, сверхъ положенія, могутъ пастись на выгонахъ, вмѣстѣ съ обывательскими, т.-е. для собственныхъ лошадей штабъ- и оберъ-офицеровъ гарнизонныхъ баталіоновъ, инвалидныхъ и этапныхъ командъ и вообще офицеровъ внутренней стражи, также поручиковъ, подпоручиковъ и прапорщиковъ пѣхотныхъ полковъ, особенныхъ пастбищныхъ мѣстъ не отводится, но предоставляется имъ пользоваться выгонами вмѣстѣ съ обывателями того мѣста, гдѣ имѣютъ свое пребываніе.

(Тамъ же, ст. 430.)

293. Для выпуска лошадей на подножный кормъ, отводить выгонныя и пастбищныя, или другія мѣста, кормовыя травы производящія, тамъ же, гдѣ сами обыватели пасутъ свои стада; гдѣ же таковыхъ мѣстъ недостаточно или вовсе нѣтъ, тамъ выпускать лошадей весною на паровыя, а по уборкѣ хлѣба— на ржаныя поля, и на луга, по снятіи съ нихъ сѣна, съ такою осторожностію, чтобы не причинить потравы хлѣбу и сѣну.

(Тамъ же, ст. 431.)

294. Буде гдѣ въ подножномъ кормѣ, по близости полковыхъ квартиръ, окажется недостатокъ, то отгонять лошадей по эскадронно и на другія удобнѣйшія, но не отдаленныя мѣста.

(Тамъ же, ст. 432.)

295. Въ непредвидимыхъ случаяхъ, какъ-то: въ случаѣ неимѣнія въ уѣздѣ пастбищныхъ мѣстъ, поздняго возвращенія войскъ съ маневровъ или смотра и тому подобныхъ, войска имѣютъ право требовать, вмѣсто отвода пастбищъ, тридцать фунтовъ сѣна въ сутки на каждую лошадь, въ продолженіи такого времени, какое опредѣлено для подножнаго корма.

(Тамъ же, ст. 433.)

296. Отводъ пастбищъ въ натурѣ можетъ быть также замѣненъ отпускомъ травы, по шестидесяти фунтовъ на каждую лошадь въ сутки.

(Тамъ же, ст. 434.)

297. Военскіе начальники могутъ входить въ соглашеніе съ земскими управами о выдачѣ опредѣленной денежной суммы, вмѣсто отвода пастбищъ натурою.

Примѣчаніе. Во всей С.-Петербургской губерніи, взаменъ отвода пастбищъ для продовольствія полковыхъ лошадей во время, опредѣленное на подножный кормъ, производится войскамъ, находящимся въ сей губерніи на постоянныхъ или временныхъ квартирахъ, безъ всякаго въ семъ отношеніи различія, отпускъ денегъ изъ казны, по правиламъ, подробно опредѣленнымъ въ Сводѣ Военныхъ Постановленій (ч. IV, кн. III).

298. Начальники военскіе, при требованіи пастбищъ, обязаны не дѣлать отнюдь помѣшательства въ разныхъ сельскихъ работахъ, но, соображаясь съ мѣстными удобствами и примѣняясь ко времени, чтобъ не причинить обывателямъ ни утѣсненія, ни препятствія въ ихъ хозяйствѣ, должны назначать полкамъ время для выпуска лошадей на подножный кормъ такъ чтобы онъ былъ здоровъ и питателенъ.

(Тамъ же, ст. 436.)

299. Объ отводѣ пастбищныхъ мѣстъ, военскіе начальники относятся въ Земскую Управу благовременно, и не позже, какъ за мѣсяць до выпуска лошадей.

300. Когда подъ пастбища, за недостаткомъ другихъ удобныхъ мѣстъ, отведены будутъ сѣнокосныя поляны вѣдомства лѣснаго управленія, тогда платежъ, слѣдующихъ за сіе въ лѣсной доходъ денегъ, производится на вышеозначенномъ основаніи.

(Тамъ же, ст. 439.)

ОТДѢЛЕНІЕ 6. О подводахъ и проводникахъ для войскъ.

1. Правила общія.

301. Подводы отъ обывателей даются: 1) при движеніи полковъ и другихъ командъ, имѣющихъ штатный составъ; 2) при переходахъ разныхъ отдѣльныхъ воинскихъ командъ, не имѣющихъ штатнаго устройства; 3) при другихъ случаяхъ, ниже сего означенныхъ.

Примѣчаніе. Правила о подводахъ для рекрутскихъ партій опредѣлены въ Сводѣ уставовъ рекрутскихъ, а для командъ, препровождающихъ арестантовъ и ссыльныхъ, опредѣлены въ Сводахъ учрежденій и уставовъ о содержащихся подъ стражею и о ссыльныхъ.

(Тамъ же, ст. 440.)

302. Подводы во всякомъ случаѣ требуются и даются не иначе, какъ въ числѣ, ниже сего для каждой надобности опредѣленномъ, развѣ когда послѣдуетъ особое повелѣніе высшаго начальства о нарядѣ обывательскихъ подводъ въ большомъ количествѣ.

(Тамъ же, ст. 441.)

303. Нарядъ обывательскихъ подводъ дѣлается мѣстнымъ начальствомъ въ натурѣ отъ всѣхъ сословіи уравнительно по количеству, находящихся въ ихъ владѣніи земель, по востребованію начальства воинскаго.

304. Воинскія начальства, требуя поставки подводъ отъ земли при движеніи полковъ и въ иныхъ случаяхъ, закономъ опредѣленныхъ (ст. 301), наблюдаютъ, чтобъ сіи требованія были дѣлаемы не только заблаговременно, но и содержали въ себѣ свѣдѣнія положительныя, какъ о количествѣ подводъ, такъ и о времени, къ которому онѣ на каждой станціи должны быть

выставлены. Противъ сего назначенія ни въ какомъ случаѣ не дозволяется ожидать прибытія полка или команды долѣе однихъ сутокъ. За каждые болѣе сего простойные сутки выдается, въ видѣ вознагражденія, сумма, равная прогонамъ, которые слѣдовали бы на всѣхъ такимъ образомъ простоявшихъ лошадей за двадцать пять верстъ.

Примѣчаніе 1. Кладъ на каждую одноконную подводку ограничивается пятнадцатью пудами.

Примѣчаніе 2. Обыватели, за продержаніе ихъ съ подводами на станціяхъ болѣе однихъ сутокъ, противъ назначеннаго по маршруту времени, удовлетворяются во всякомъ случаѣ, по какимъ бы причинамъ они ни были задержаны на станціяхъ. Въ удовлетвореніе за напрасный простой подводъ, въ ожиданіи прибытія полка или команды, партіонные начальники обязуются платить по статьямъ 304 и 305 сего Устава, *контрмарками*, немедленно; о причинахъ же поздняго прибытія на станцію командъ и обозовъ, производится, въ установленномъ порядкѣ, надлежащее изслѣдованіе. Если, по разсмотрѣніи слѣдствія, будетъ обнаружено, что подводы были задержаны отъ вины воинскихъ начальниковъ, или отъ нераспорядительности земской полиціи, либо отъ вины слѣдующихъ за обозами возчиковъ, то взысканіе причитающейся суммы, взаменъ употребленныхъ, для удовлетворенія обывателей за простое время контрмарокъ, обращается на виновныхъ. Въ случаѣ задержанія подводъ на станціяхъ, по причинамъ, не зависящимъ отъ войскъ, наряжаемые для сопровожденія ихъ земскіе чиновники выдаютъ о семъ воинскимъ начальникамъ свидѣтельства. Если же несвоевременное прибытіе на станціи воинскихъ обозовъ послѣдуетъ отъ худобы или безсилія обывательскихъ лошадей, или по внезапнымъ случаямъ, какъ-то: при разлитіи

рѣкъ, сносѣ и провалѣ мостовъ и т. п., то сдѣланное обывателямъ вознагражденіе принимается на счетъ казны. За точнымъ исполненіемъ всѣхъ сихъ правилъ, возлагается на начальниковъ губерній имѣть особенное наблюденіе.

(Тамъ же, ст. 443 и примѣч.)

305. За подводы обывательскія, во всѣхъ случаяхъ, гдѣ определено закономъ давать оныя отъ земли, полки и другія воинскія команды, въ какомъ бы составѣ ни были, при переходѣ ихъ съ мѣста на мѣсто, обязаны платить въ каждомъ мѣстѣ, за каждую одноконную подводу (считая по три коп. серебромъ за версту), по семидесяти пяти копѣекъ на всѣхъ дорогахъ, большихъ и проселочныхъ, но вмѣсто наличныхъ денегъ, установленными для сего *контрмарками*, безъ малѣйшаго задержанія; и если полкъ или команда не заплатятъ прогоновъ сими контрмарками, то земское начальство отказываетъ имъ въ дальнѣйшей дачѣ подводъ.

305 а. Отпускать прогоны наличными деньгами по почтовой таксѣ, т. е. по полторы копѣйки, двѣ копѣйки, двѣ съ половиною и три копѣйки серебромъ на версту и лошадь, сообразно трактамъ, рекрутскимъ партіямъ, военно-сухопутнымъ и морскимъ командамъ нижнихъ чиновъ, отправляемыхъ въ гвардію и образцовыя войска и изъ сихъ послѣднихъ обратно къ своимъ частямъ, а также всѣмъ военнымъ и морскимъ чиновамъ и ихъ семействамъ, слѣдующимъ на обывательскихъ подводахъ не въ составѣ командъ.

(Тамъ же, ст. 444 и примѣчаніе.)

306. Сіи контрмарки приготавлиются, по приложенной при семъ формѣ (*), Экспедиціею Заготовленія Государственныхъ Бу-

(*) Форма эта таже, которая приложена къ статьѣ 455 Св. Зак. Т. IV, Уст. о Зем. Пов.

магъ, каждая въ цѣну одноконной подводы, всегда и повсемѣстно, для единообразія, на двадцати-пяти верстную станцію, съ упряжью и проводникомъ въ семьдесятъ пять копѣекъ серебромъ.

307. Военныя команды, слѣдующія на обывательскихъ подводахъ за контрмарки (ст. 305) выдаютъ въ каждомъ станціонномъ пунктѣ квитанцію о числѣ взятыхъ подводъ; самыя же контрмарки, начальники командъ представляютъ, соотвѣтственно числу взятыхъ подводъ, сполна въ уѣздную земскую управу, съ обозначеніемъ: на какомъ пунктѣ и сколько взято подводъ.

(Времен. правил. для земск. учрежд., ст. 39.)

308. Контрмарки отсылаются земскою управою, при вѣдомости, въ уѣздное казначейство, для зачета въ платежѣ податей и земскихъ сборовъ жителямъ, выставившимъ подводы, о чемъ дается знать отъ уѣздной управы мѣстному начальству,

(Тамъ же, ст. 40.)

309. Означенныя контрмарки ни въ какіе другіе платежи ни въ казначействѣ и никѣмъ ни отъ кого не принимаются. Въ случаѣ представленія фальшивыхъ контрмарокъ, поступается по общимъ правиламъ объ открывающихся подобныхъ государственныхъ бумагахъ.

(Томъ IV, Уст. о земск. пов. ст. 451.)

310. Зачетъ контрмарокъ въ подати и сборы производится немедленно, безъ всякаго оссбаго на то разрѣшенія отъ начальства, или справокъ отъ другихъ мѣстъ, основываясь въ расчетѣ единственно на тѣхъ свѣдѣніяхъ, которыя будутъ доставлены земскою управою и будутъ значиться по окладнымъ книгамъ казначейства и принимая въ расчетъ собственно окладные сборы, а не иныя какія либо взысканія.

Примѣчаніе. Контрмарки, полученныя такими обществами и лицами, кои ни подлежатъ платежу податей и соотвѣтству-

ющихъ податямъ сборовъ (ясачнаго сбора, подымнаго сбора), предоставляется означеннымъ обществамъ и лицамъ представить въ Казенныя Палаты, чрезъ Земскія Управы, для обмѣна на наличныя деньги.

311. Когда-бы при проходѣ войскъ понадобились подводы въ большемъ числѣ, нежели опредѣлено здѣсь въ нижеслѣдующихъ статьяхъ, а земскія учрежденія не имѣли о томъ повелѣнія: то воинскіе начальники, не требуя наряда, должны нанимать оныя по вольной цѣнѣ.

312. При квартирномъ расположеніи, войска ни въ какомъ случаѣ и ни для какой надобности не могутъ требовать обывательскихъ подводъ; если же оныя понадобятся, то войска должны нанимать ихъ по вольной цѣнѣ. Нѣкоторыя изъятія изъ сего правила означены ниже, въ статьѣ 315 и слѣдующихъ.

(Тамъ же, ст. 455).

313. Когда вмѣсто одной конной подводы, или нечетнаго числа лошадей, требуемыхъ воинскими командами, согласно существующимъ правиламъ, обыватели предпочтутъ давать пароволыя подводы, установленная плата прогоновъ контрмарками производится за каждую пароволовую подводу какъ за двѣ одноконныя подводы, если на ней везена была такая же тяжесть, какая полагается на двѣ одноконныя.

(Тамъ же, ст. 456.)

2) О подводахъ при движеніи полковъ и другихъ командъ, имѣющихъ штатный составъ.

314. Подводы отъ обывателей наряжаются въ различномъ числѣ: а) для внутреннихъ и линейныхъ баталіоновъ; б) для полковъ пѣхотныхъ, кавалерійскихъ и артиллеріи.

Примчаніе. На общемъ положеніи, для войскъ опредѣлен-

номъ, даются подводы отъ земскаго вѣдомства при переходахъ частей и командъ карантинной стражи изъ одного мѣста въ другое; прогонныя же деньги за сіи подводы употребляются изъ остатковъ отъ суммъ, на карантинную стражу отпускаемыхъ.

(Тамъ же, ст. 457 и примѣчаніе.)

А. О подводахъ для гарнизонныхъ баталіоновъ.

315. Гарнизонный баталіонъ, состоящій на полевомъ содержаніи, во время движенія своего получаетъ слѣдующее число обывательскихъ одноконныхъ подводъ:

1) Подъ баталіонный лазаретъ, полагая на сорокъ чело-
вѣкъ больныхъ, въ томъ числѣ на шестнадцать трудныхъ, ко-
ихъ помѣщается по два на подводѣ, а въ случаѣ умноженія
оныхъ, и по три, со всею аммунициею, восемь подводъ.

2) Подъ свозъ аммуниции прочихъ двадцати четырехъ че-
ловѣкъ больныхъ, кои могутъ слѣдовать при лазаретѣ пѣш-
комъ, двѣ подводы.

3) Подъ свозъ госпитальныхъ вещей и посуды двѣ под-
воды.

4) Подъ свозъ семидневнаго провіанта, составляющаго вѣ-
сомъ по комплектному числу людей, не болѣе трехсотъ пудъ,
двадцать подводъ.

5) Подъ артельные котлы двѣ подводы.

6) Подъ аптеку и баталіонную канцелярію одну подводу.

7) Подъ слесарные и прочіе инструменты одну подводу.

8) Для казначейства одну подводу.

9) Подъ офицерскіе экипажи: а) баталіонному командиру
двѣ подводы: б) маіору одну; в) казначею и адъютанту одну;

г) аудитору и лекарю одну; д) въ четыре роты, полагая въ каждую на четыре оберъ-офицера по двѣ подводы, восемь.

10) На случай больныхъ офицеровъ, на весь баталіонъ, двѣ подводы.

Итого не болѣе пятидесяти двухъ подводъ, кромѣ подводъ подъ хлѣбопековъ, о коихъ правила изложены ниже.

(Тамъ же ст. 458.)

316. Гарнизонному баталіону состоящему на внутреннемъ содержаніи, противъ вышеизложеннаго числа подводъ убавляется отъ своза лазарета, семидневнаго провіанта и артельныхъ котловъ четыре подводы. Слѣдовательно сему баталіону потребно всего не болѣе сорока восьми подводъ.

(Тамъ же, ст. 459.)

317. Когда назначено гарнизонному баталіону выступить въ походъ по ротно, то подводы брать по вышеопредѣленному, рассчитывая на одну, двѣ или три роты, а не по числу людей, на лицо въ ротахъ состоящихъ (дабы избѣжать мелкихъ расчетовъ).

(Тамъ же, ст. 460.)

318. Когда при назначеніи похода, офицерамъ пожалованы раціоны, тогда ни подводъ обывательскихъ, ни прогоновъ имъ уже не отпускать.

(Тамъ же, ст. 461.)

Б. О подводахъ для полковъ пѣхотныхъ, кавалерійскихъ и артиллеріи.

319. При движеніи полковъ пѣхотныхъ, кавалерійскихъ и артиллеріи, обыватели обязываются давать: 1) подъ команды, отправляемая впередъ для печенія сухарей и для занятія квартиръ (для квартиргеровъ). 2) Для подвоза къ госпиталямъ

больныхъ тѣхъ полковъ, кои не имѣютъ лазаретныхъ повозокъ съ лошадьми, и для своза збруи съ упалыхъ лошадей кавалерійскихъ полковъ.

(Тамъ же, ст. 462.)

320. Для тридцати шести человѣкъ хлѣбопековъ, отъ каждаго баталіона пѣхотнаго посылаемыхъ, взимается шесть подводъ одноконныхъ; но если послано ихъ меньшее число, по неполному числу людей въ баталіонѣ, тогда подводы даются такъ, чтобъ для двадцати человѣкъ было взимается не болѣе трехъ подводъ одноконныхъ. Для двадцати человѣкъ хлѣбопековъ, посылаемыхъ отъ пяти эскадроновъ полка кавалерійскаго, взимается по три одноконныя подводы. Болѣе же сего нигдѣ и ни въ какомъ случаѣ не должно быть требуемо, подъ строжайшимъ взысканіемъ.

Примѣчаніе 1. По воинскому уставу о пѣхотной службѣ 1846 года, хлѣбопеки отъ войскъ высылаются впередъ въ двухъ партіяхъ, и въ каждую партію назначается по одному унтеръ-офицеру или въ артиллеріи по одному фейерверкеру и по восьми рядовыхъ отъ роты или батареи, при офицерѣ отъ полка или баталіона и батареи. Подводы даются по положенію, въ статьѣ 320 означенному; на нихъ хлѣбопеки, такъ же какъ и квартиргеры, складываютъ одни ранцы, а въ саперныхъ баталіонахъ и шанцовый инструментъ, аммуницію же и ружья, кромѣ случая, означеннаго въ 3 пунктѣ статьи 326, люди должны имѣть на себѣ.

Примѣчаніе 2. По воинскому уставу о кавалерійской службѣ 1849 года, хлѣбопеки (если при движеніи должно производить хлѣбопochenіе), высылаются отъ войскъ за нѣсколько дней впередъ также въ двухъ партіяхъ, и въ каждую партію назначается по одному унтеръ-офицеру и по шести рядовыхъ

отъ эскадрона, при офицерѣ отъ полка. Обывательскія подводы даются на всѣхъ станціяхъ (этапахъ) по статьѣ 320 и слѣд.; на нихъ хлѣбопеки, такъ же какъ и квартиргеры (ст. 325 прим.), могутъ складывать свои вещи, но не аммуницію и оружіе, кои они во время похода должны всегда имѣть на себѣ. Хлѣбопеки кирасирскихъ полковъ складываютъ на подводы свои кирасы.

(Тамъ же, ст. 463 и примѣчаніе).

321. Сообразно сему разсчету даютъ подводы для цѣлаго полка пѣхотнаго или кавалерійскаго.

(Тамъ же, ст. 464.)

322. Ежели кавалерійскій полкъ выступилъ въ походъ четырьмя эскадронами, то подъ хлѣбопековъ, конхъ полагается тогда шестнадцать человекъ, взимать три подводы, а если восьмью эскадронами, то шесть. Такое число подвотъ для кавалеристовъ достаточно и потому, что они оставляютъ часть своего экипажа при лошадяхъ въ эскадронѣ.

(Тамъ же, ст. 465.)

323. Въ случаѣ командированія въ походъ одного эскадрона, или двухъ, брать подъ хлѣбопековъ одну только одноконную подводу. Въ случаѣ командированія одной роты, брать подъ хлѣбопековъ также одну одноконную подводу; но если отряжены двѣ роты, то брать двѣ подводы. Хотя бы обѣ роты слѣдовали вмѣстѣ.

(Тамъ же, ст. 466.)

324. Командамъ отъ одной батареи артиллерійской, или отъ одной роты саперной, или гарнизонной, посланнымъ для приготовления сухарей, давать по одной обывательской одноконной подвотъ; но въ случаѣ выступленія цѣлаго гарнизоннаго

баталіона, оный получаетъ для хлѣбопековъ равное число подводъ съ пѣхотнымъ полевымъ баталіономъ.

(Тамъ же, ст. 467.)

325. Подъ квартиргеровъ пѣхотнаго полка давать подводъ вдвое менѣе того, сколько дается подъ его хлѣбопековъ. Подъ квартиргеровъ же кавалерійскаго полка, давать двѣ одноконныя подводы, а артилерійской батарее или саперной роты одну подводу. Для подвоза же больныхъ и конской збруи, по ст. 319 дается для пѣхотнаго полка восемь, для кавалерійскаго десять, для артиллерійской батарее или саперной роты одна, а для казачьяго полка четыре подводы одноконныя.

Примѣчаніе. По воинскому уставу о кавалерійской службѣ 1849 года, квартиргеры отправляются впередъ за день до выстуленія войскъ. Квартиргерами назначаются по одному унтеръ-офицеру и по четыре рядовыхъ отъ эскадрона, при офицерѣ отъ полка. Сверхъ того, для занятія квартиръ подъ штабъ полка, посылаются квартиргерами: одинъ унтеръ-офицеръ изъ строевыхъ и при немъ одинъ трубачъ, одинъ фурштатъ, одинъ мастеровой и одинъ лазаретный служитель, — каждый для занятія квартиръ своей командѣ. При слѣдованіи бригады совокупно, сверхъ офицеровъ, наряжаемыхъ отъ полковъ, назначается старшій при квартиргерахъ офицеръ отъ бригады. Квартиргеры отъ дивизіи высылаются подъ командою штабъ-офицера, не имѣя уже старшихъ отъ бригадъ офицеровъ. Подводы даются по статьѣ 325 съ наблюденіемъ правила, означеннаго во 2 примѣчаніи 320 статьи.

(Тамъ же, ст. 468.)

326. Запрещается требовать обывательскія подводы:

1) Подъ свозъ фуража для подъема лошадей, которыя должны быть продовольствуемы попеченіемъ полковыхъ началь-

никовъ, а въ артиллеріи попеченіемъ батарейныхъ командировъ.

2) Подъ свозъ больныхъ во время слѣдованія полка, роты или эскадрона, имѣющаго по штату лазаретныя повозки съ лошадьми.

3) Подъ свозъ шанцоваго инструмента и вообще той аммуниціи, которую солдатъ, (разумѣется здоровый), въ каждомъ случаѣ долженъ имѣть при себѣ. Изъ сего исключаются слѣдующіе случаи: а) когда полки имѣютъ при себѣ не построенную и не розданную по рукамъ аммуницію, если движеніе таковыхъ полковъ будетъ внезапное, то давать подъ свозъ сей аммуниціи самое необходимое число подводъ по назначенію корпусныхъ командировъ, наблюдая, чтобъ по мѣрѣ постройки и раздачи ея солдатамъ, прекращаемо было и требованіе подводъ для нея; б) при обыкновенныхъ передвиженіяхъ (не во время военнаго похода) полковъ и баталіоновъ, даются имъ обывательскія подводы подъ свозъ тѣхъ ружей, кои застрѣльщики ихъ имѣютъ сверхъ штуцеровъ.

(Тамъ же, ст. 469).

327. Прочія положенія о подводахъ для штатныхъ воинскихъ командъ изложены ниже въ статьѣ 334 и слѣдующихъ.

(Тамъ же, ст. 470).

3) **О подводахъ при переходахъ разныхъ отдѣльныхъ командъ, не имѣющихъ штатнаго состава.**

328. Частныя команды, проходящія чрезъ губерніи по разнымъ случаямъ, какъ-то, по выздоровленіи изъ госпиталей, по переводѣ изъ полевыхъ полковъ за неспособностію въ гарнизоны, или по случаю выбора изъ гарнизоновъ въ полевые полки, получаютъ обывательскія подводы только на больныхъ.

(Тамъ же, ст. 471).

329. Больные вообще должны быть помѣщаемы по два на одну подводу одноконную. Подводы даются по наличному числу больныхъ. Въ удостовѣреніе уплаты за подводы прогонныхъ денегъ, партіонный офицеръ обязанъ представлять своему начальству квитанціи уѣздныхъ исправниковъ или становыхъ приставовъ, если не ведетъ онъ особой расходной тетради съ росписками, какъ, на примѣръ, при проводѣ рекрутскихъ партій.

(Тамъ же, ст. 472.)

330. Обывательскія подводы даются равномерно нижнимъ чинамъ раненымъ и изувѣченнымъ на войнѣ, и тѣмъ изъ нижнихъ чиновъ, которые бывъ признаны по свидѣтельству военнаго начальства неспособными ни къ какому роду службы, по разнымъ болѣзнямъ и увѣчьямъ, отправляются къ мѣстамъ ихъ назначенія.

(Тамъ же, ст. 473.)

331. Изъ числа сихъ нижнихъ чиновъ получаютъ подводы одни только совершенно немогущіе слѣдовать пѣшкомъ: они препровождаются внутреннею стражею, сколько возможность позволить, въ попутныя мѣста, по два и по три человѣка на одной подводѣ.

(Тамъ же, ст. 474.)

332. Для отправленія сихъ людей (ст. 330 и 331) на подводахъ обывательскихъ, отпускъ прогонныхъ денегъ производится изъ суммъ комисаріатскихъ или изъ казенной палаты на счетъ сихъ же суммъ, по требованіямъ мѣстныхъ губернаторовъ, или баталіонныхъ командировъ подъ росписку особыхъ пріемщиковъ или офицеровъ, препровождающихъ партіи, въ коихъ сіи увѣчные будутъ слѣдовать.

(Тамъ же, ст. 475.)

333. Ремонтнымъ командамъ, при возвращеніи къ полкамъ съ

купленными лошадьми, дозволяется взимать, для заболѣвающихъ людей и для подвоза въ нужныхъ случаяхъ фуража, по одной обывательской подводѣ на каждыхъ двадцать пять ремонтныхъ лошадей, независимо отъ наряда людей изъ мѣстныхъ обывателей въ добавокъ къ ремонтной командѣ.

(Тамъ же, ст. 476.)

4) Объ особенныхъ случаяхъ, въ коихъ даются для воинскихъ чиновъ обывательскія подводы (за указные прогоны на основаніи ст. 305 и слѣд.).

334. При перемѣщеніи школъ Артиллерійскихъ дивизионныхъ и школъ саперныхъ изъ одной квартиры въ другую, давать одноконныя подводы: а) на каждые двѣнадцать человѣкъ, для перевозки всего принадлежащаго школамъ симъ, по одной подводѣ; и б) если есть больные, то на каждыхъ двухъ больныхъ, по положенію въ статьѣ 329 означенному—по одной подводѣ.

(Тамъ же, ст. 477.)

335. При переходѣ изъ одного мѣста въ другое, для каждой гарнизонной Артиллерійской школы давать: а) подъ свозъ больныхъ съ аммуниціею, ротныхъ котловъ и инструментовъ, четыре подводы; б) для семидневнаго провіанта (трехъ дневный долженъ быть на людяхъ) шесть подводъ; в) подъ офицерскій экипажъ двѣ подводы. По сему расчислять подводы и тогда, когда переходъ будетъ назначенъ половинѣ роты или для четверти роты.

(Тамъ же, ст. 477.)

336. При переходѣ окружнаго Арсенала изъ одной крѣпости въ другую, давать офицеру и унтеръ-цейхвахтеру каж-

дому по двѣ подводы, а подъ команду и подъ имѣющійся въ въ каждомъ арсеналѣ мастерской инструментъ—семь подводъ.

(Тамъ же, ст. 479.)

337. Давать обывательскія подводы, если во время движенія, сообразно мѣстнымъ обстоятельствамъ, не приказано нанимать по вольной цѣнѣ: 1) для возки вещей 2, 3 и 4-й части каждаго отдѣленія осаднаго Артиллерійскаго парка (для возки трехъ частей снарядовъ и припасовъ, но безъ орудій и безъ обоза); 2) для перевозки на всякое разстояніе учебныхъ припасовъ для всѣхъ вообще резервныхъ артиллерійскихъ батарей и подвижныхъ парковъ, не имѣющихъ казенныхъ лошадей.

Примѣчаніе. Если артиллерійскія тяжести (учебные припасы, оружіе и боевые патроны, равно и тѣ, кои сдаются Артиллерійскому вѣдомству) слѣдуетъ перевезти полкамъ не далѣе двухъ сотъ, а батареямъ не далѣе трехъ сотъ верстъ: то во всѣхъ случаяхъ безъ исключенія, перевозка сія производится въ первомъ случаѣ на полковыхъ лошадяхъ, а во второмъ, собственными средствами батарей.

(Тамъ же, ст. 480 и примѣч.)

338. При отправленіи въ С. Петербургъ людей, выбранныхъ въ гвардію, давать подводы: а) для офицеровъ, препровождающихъ сихъ людей, и для унтеръ-офицеровъ, посылаемыхъ впередъ (за три дня), по одной пароконной подводѣ; б) подъ самихъ нижнихъ чиновъ, для каждаго двухъ по одной одноконной подводѣ. Но что касается нижнихъ чиновъ, выбранныхъ въ гренадеры, кирасиры и саперы, то для нихъ давать подводы только на больныхъ, по положенію, означенному въ статьяхъ 328 и 329. Подъ команды, посланныя изъ дивизій въ образцовыя войска, находящіяся въ С. Петербургѣ, и обратно слѣдующія изъ образцовыхъ войскъ въ свои дивизіи, давать обы-

вательскія подводы въ томъ же числѣ, какое определено давать для выбранныхъ изъ арміи въ гвардію.

(Тамъ же, ст. 481.)

339. Юнкерамъ и фейерверкерамъ, аттестующимся къ производству въ офицеры по полевой Артиллеріи, и отправляющимся въ С. Петербургъ для испытанія въ наукахъ, давать каждому одну обывательскую подводу.

(Тамъ же, ст. 482.)

340. Вообще кадетамъ, опредѣляемымъ въ армію нижними чинами, и дворянамъ, выпущеннымъ изъ учебной Артиллерійской бригады и учебнаго Сапернаго баталіона юнкерами, фейерверкерами и унтеръ-офицерами, и отправляемымъ въ армію къ мѣстамъ назначенія, дается, какъ двумъ ѣдущимъ вмѣстѣ, такъ и одному, одна одноконная подвода. Такимъ же образомъ отправляются къ мѣстамъ назначенія сыновья оберъ-офицеровъ и недослужившихся до правъ потомственнаго дворянства чиновниковъ, обязанные вступить въ военную службу, и назначенные въ учебныя войска.

(Тамъ же, ст. 482.)

341. При отправленіи нижнихъ военныхъ чиновъ, назначаемыхъ въ полицейскія и другія должности гражданскаго вѣдомства, давать подводы только на больныхъ, на основаніи правилъ, изложенныхъ въ статьѣ 329.

(Тамъ же, ст. 484.)

342. Больнымъ штабъ- и оберъ-офицерамъ, полевыхъ и гарнизонныхъ войскъ, отправляющимся для леченія въ госпиталь и назадъ по выздоровленіи къ своимъ мѣстамъ, давать штабъ-офицеру три, а оберъ-офицеру двѣ лошади.

(Тамъ же, ст. 486.)

343. При перевозѣ больныхъ изъ полковыхъ лазаретовъ

въ госпиталь, оберъ-офицеру съ унтеръ-офицеромъ и младшему лекарю съ фельдшеромъ, давать по одной или по двѣ подводы (за прогоны отъ казны); для своза-же самихъ больныхъ, давать подводы по общему положенію (ст. 329); при семъ больные, для укрытія ихъ отъ стужи, солнечнаго зноя, отъ дождя и непогодъ во время пути (если они ѣдутъ не въ лазаретныхъ каретахъ или линейкахъ), должны быть отправляемы въ покрытыхъ повозкахъ.

(Тамъ же, ст. 487.)

344. При перемѣщеніи больныхъ изъ одного госпиталя въ другой, давать: а) для врача, коему поручается леченіе больныхъ въ пути, для офицера препровождающаго больныхъ, и для унтеръ-офицера съ служителями, кои посылаются впередъ для занятія квартиръ и приготовленія пищи, по одной пароконной, всего три пароконныя подводы; б) для лекарственныхъ припасовъ одну одноконную подводу; в) для подъема прочихъ тяжестей, какъ то: съѣстныхъ припасовъ и госпитальныхъ вещей, на каждые двадцать пудъ по одной одноконной подводѣ. Что касается самыхъ больныхъ, то число подводъ для нихъ, дается по положенію, означенному въ статьѣ 329.

(Тамъ же, ст. 488.)

345. Для тѣхъ фельдшеровъ и госпитальныхъ служителей кои по сдачѣ больныхъ, въ предшедшей статьѣ означенныхъ, отправляются въ свой госпиталь (а не тогда, когда они препровождаютъ больныхъ, при чемъ должны они идти пѣшкомъ), давать для каждаго двухъ человѣкъ по одной одноконной подводѣ.

Примѣчаніе. При перевозѣ больныхъ изъ госпиталя въ госпиталь, между прочимъ наблюдаются слѣдующія правила: 1) Мѣстное гражданское начальство обязано, по объявленію, полученному отъ военнаго начальства, о переводѣ больныхъ

изъ одного госпиталя въ другой, дать тотчасъ приказы по селеніямъ о исправномъ нарядѣ подводъ, объ отводѣ удобнѣйшихъ квартиръ въ мѣстахъ ночлега, и о приготовленіи соломы для постелей больныхъ и дровъ на варку пищи; самое же объявленіе, посредствомъ земской полиціи, посылаетъ впередъ чрезъ всѣ тѣ селенія, гдѣ по маршруту назначенъ переходъ, дабы уже вездѣ извѣстно было, къ которому именно числу должно выставить подводы и приготовиться къ приему больныхъ. Изъ послѣдняго селенія, на пути лежащаго, объявленіе сіе посылается къ смотрителю того госпиталя, гдѣ больные должны быть приняты, который и прежде, какъ скоро переводъ назначенъ отъ госпитальной конторы, объ ономъ извѣщается. 2) На объявленіи въ каждомъ городѣ членъ Земскаго Суда, а въ селеніяхъ выборные или старосты росписываются, что объявленіе читано ими такого-то числа; въ томъ же, что оно исправно передано въ другое селеніе, получаютъ росписки отъ тѣхъ же нарочныхъ, кои посылаются отъ селенія до селенія. 3) Попеченію земскаго начальства предоставляется назначать квартиры подъ больныхъ такъ, чтобы они могли быть размѣщаемы сколько возможно удобнѣе и безъ утѣсненія. Тамъ, гдѣ иногда отводятся подъ больныхъ казенныя или общественныя зданія, никѣмъ не занимаемая, нужно, чтобы зданія сіи, къ прибытію больныхъ, были очищены и освѣжены воздухомъ, и чтобы въ сырое и холодное время, за нѣсколько времени до прибытія больныхъ, были протоплены. Ежели таковыхъ зданій нѣтъ, то земское начальство должно для сего опорожнить нѣсколько обывательскихъ домовъ. Исполненіе сего правила возлагается на отвѣтственность земской и городской полиціи; о чемъ въ случаѣ надобности, обязанъ напоминать и унтеръ-офицеръ, посылаемый впередъ для приема отводимыхъ квартиръ.

(Тамъ же, ст. 489 и примѣч.)

346. При отправленіи къ мужьямъ солдатскихъ женъ въ корпусъ кавказскій и въ сибирскіе линейные баталіоны и этапныя команды, давать имъ по одной подводѣ, если при нихъ находятся малолѣтныя дѣти, или когда онѣ слѣдуютъ къ мужьямъ своимъ по одиначкѣ; если же ихъ болѣе одной, то давать имъ для каждаго двухъ по одной подводѣ; когда же отправляются въ кавказскій корпусъ рекруты съ женами, то для женъ сихъ давать подводы такъ какъ определено для самихъ рекрутъ (см. Уст. рекр.).

Примѣчаніе 1. Солдатка, слѣдующая съ дѣтьми, отправляется на одной подводѣ (за прогоны) немедленно; по одиначкѣ же слѣдующимъ назначается полугодовой срокъ для ожиданія попутчицы, и если, по прошествіи сего времени, попутчицы не явится, то каждая изъ нихъ отправляется одна, но съ тѣмъ, чтобъ въ каждомъ губернскомъ городѣ являлась она къ баталіонному командиру внутренней стражи, для узнанія нѣтъ ли ей попутчицы.

Примѣчаніе 2. Въ Сибирь отправлять на подводахъ только тѣхъ солдатокъ къ мужьямъ, кои не старѣе сорока пяти лѣтъ, притомъ добровольно пожелаютъ туда слѣдовать.

(Тамъ же, ст. 490.)

347. При высылкѣ женъ къ нижнимъ чинамъ, поступившимъ въ службу Имперіи изъ польскихъ уроженцевъ, давать для проѣзда сихъ женъ, на общихъ правилахъ при передвиженіи войскъ по одноконной обывательской подводѣ; если же нѣсколько будутъ отправляться по одной дорогѣ, то давать на трехъ женщинъ или трехъ дѣтей по одноконной подводѣ.

(Тамъ же, ст. 491.)

348. Давать по одной одноконной подводѣ для каждаго двухъ женъ нижнихъ чиновъ кавказскаго корпуса, кои, овдо-

вѣвъ, возвращаются оттуда на родину, какъ не имѣющія въ Закавказскомъ краѣ никакихъ средствъ къ своему содержанію. Впрочемъ давать двумъ по одной подводѣ только до того пункта, до котораго онѣ отправлены вмѣстѣ; далѣе же, гдѣ онѣ должны слѣдовать каждая по разнымъ пунктамъ, давать каждой по одной подводѣ.

Примѣчаніе. Солдаткамъ, выписаннымъ изъ внутреннихъ губерній въ кавказскій отдѣльный корпусъ для жительства съ мужьями, по прибытіи незаставшимъ ихъ въ живыхъ, или недождавшимся возврата ихъ изъ бѣговъ въ теченіи определеннаго срока, и по желанію своему возвращающимся на прежнее жительство, выдаются на обратное слѣдованіе прогонныя и другія деньги на томъ же основаніи, какъ при отправленіи на Кавказъ.

(Тамъ же, ст. 492 и примѣч.).

349. Для конвойной команды, слѣдующей съ транспортомъ пороха, безъ растаговъ, давать для каждаго транспорта, составляющаго до 15 повозокъ, одну подводу; для составляющаго отъ 15 до 49 повозокъ, давать двѣ подводы, а для составляющаго отъ 49 до 100 повозокъ, давать по три подводы (для отдохновенія въ пути конвойныхъ).

(Тамъ же, ст. 493).

350. Давать обывательскія подводы начальникамъ войскъ въ случаѣ инспекторскихъ смотровъ, и другимъ воинскимъ чинамъ, обязаннымъ по службѣ ѣздить по непочтовымъ дорогамъ, или же и по почтовой дорогѣ, но сворачивать съ оной въ сторону. Для сихъ воинскихъ чиновъ давать подводы за указные прогоны не иначе, какъ по открытымъ листамъ, даннымъ отъ начальниковъ губерній. Въ открытыхъ листахъ должны быть (на основаніи предварительныхъ сношеній сихъ военныхъ чи-

новниковъ съ начальниками губерній) означены съ точностію тѣ мѣста, гдѣ необходимость требуетъ проѣзда ихъ по почтовой дорогѣ и число лошадей (которое назначается по чинамъ); въ тѣхъ же случаяхъ, когда бы, при командированіи ихъ, надобность проѣзда по непочтовымъ дорогамъ не была предусмотрена, чиновники сіи обязаны сами требовать открытаго листа отъ ближайшаго гражданскаго начальства, но не иначе, какъ по предъявленіи оному сдѣланныхъ имъ отъ своего начальства порученій.

(Тамъ же, ст. 494).

351. Нижніе чины жандармскихъ дивизионовъ и командъ, отряженные по обязанности ихъ службы внѣ постоянного мѣстопребыванія, посылаются, смотря по надобности, на курьерскихъ и почтовыхъ лошадяхъ, или на обывательскихъ подводахъ, съ платою указныхъ прогоновъ, и на семъ же основаніи отправляются обратно къ своимъ командамъ по исполненіи даннаго имъ порученія; но если не потребуетъ успешности въ ихъ возвращеніи, то они слѣдуютъ въ обратный путь на обывательскихъ подводахъ, полагая на каждого человѣка одну одноконную подводу. Что касается до нижнихъ чиновъ, выбранныхъ изъ войскъ и назначенныхъ изъ жандармскихъ командъ въ дивизионы, то они отправляются по маршрутамъ на обывательскихъ подводахъ, полагая на каждыхъ двухъ человѣкъ по одной одноконной подводѣ, съ платежемъ указныхъ прогоновъ.

(Тамъ же, ст. 495).

352. Унтеръ-офицеру внутренней стражи, препровождающему партію какого либо рода, давать для своза сундука съ деньгами и бумагами съ мѣста отправленія одну одноконную подводу; на ней ѣдетъ и онъ самъ.

(Тамъ же, ст. 496).

353. Во время слѣдованія командъ изъ дѣйствующихъ баталіоновъ въ резервные, и изъ резервныхъ или запасныхъ въ дѣйствующіе, взимаютъ для больныхъ обывательскія подводы по статьѣ 305, по расчету, полагая на 25 человекъ здоровыхъ по одной одноконной подводѣ. Корпусные командиры и командующіе резервными дивизіями, относятся о семъ заблаговременно въ Земскія Управы тѣхъ губерній, чрезъ кои партіямъ проходить надлежитъ.

(Тамъ же, ст. 497.)

354. При слѣдованіи командъ, уволенныхъ изъ войскъ въ безсрочный отпускъ взимаются обывательскія подводы по статьѣ 305, не болѣе одной для 50 человекъ, въ партіи находящихся, собственно только для больныхъ нижнихъ чиновъ, до сдачи ихъ въ лежащія на пути военные госпитали и городскія больницы, и сверхъ того по одной подводѣ для квартиргера, впередъ отправляющагося. Корпусные командиры и командующіе резервными дивизіями извѣщаютъ о семъ начальниковъ губерній предъ отправленіемъ командъ въ путь.

(Тамъ же, ст. 498.)

355. Если нижніе воинскіе чины будутъ призваны изъ безсрочнаго отпуска на службу, то для ихъ запасныхъ полубаталіоновъ, полуэскадроновъ и артиллерійскихъ полубатарей, слѣдующихъ къ мѣстамъ расположенія, подъ свозъ больныхъ взимаются обывательскія подводы, полагая для каждаго полубаталіона по восьми, для каждаго полуэскадрона по двѣ, и для каждой полубатарей по три, по предварительнымъ о семъ отношеніямъ окружныхъ генераловъ Внутренней Стражи въ Земскія Управы тѣхъ губерній, чрезъ которыя полубаталіоны, полуэскадроны и полубатарей сіи проходить будутъ.

(Тамъ же, ст. 499.)

356. При слѣдованіи топографовъ, состоящихъ при съемкахъ, къ мѣсту производства работъ въ полѣ, а находящихся при войскахъ, при слѣдованіи по порученіямъ въ кругу расположенія сихъ войскъ, давать каждому одноконную подводу; если же топографы имѣютъ при себѣ инструменты для съемки, то на инструменты каждаго топографа, который таковые имѣетъ, также давать одну лошадь. При слѣдованіи топографовъ, командированныхъ изъ одного мѣста въ другое, или переводимыхъ изъ одной роты въ другую, если при семъ случаѣ отправленъ одинъ топографъ отдѣльно, давать ему двуконную подводу, не входя въ разсмотрѣніе, имѣетъ ли онъ съ собою инструменты или нѣтъ. Если командированные топографы изъ одного мѣста въ другое, или переводимые изъ одной роты въ другую, слѣдуютъ вмѣстѣ: то подъ каждаго дается лошадь, подъ инструменты же для каждаго, ихъ имѣющаго, прибавляется еще одна.

(Тамъ же, ст. 500.)

357. Кондукторамъ, чертежникамъ и писарямъ вѣдомства Главнаго Управленія Путей Сообщенія и Публичныхъ Зданій, давать во время слѣдованія ихъ по назначенію до мѣста службы, одну пароконную подводу для каждаго изъ трехъ.

(Тамъ же, ст. 501.)

5) О проводникахъ.

358. Проводники отъ обывателей даются (кромѣ проводниковъ при подводахъ), для препровожденія кавалерійскихъ и артиллерійскихъ ремонтовъ.

(Тамъ же, ст. 502.)

359. Препровожденіе кавалерійскихъ ремонтовъ раздѣляется на два времени: лѣтнее и зимнее. Первое назначается съ

16 марта по 16 октября, а послѣднее съ 16 октября по 16 марта.

Примѣчаніе. Ремонты должны быть приводимы въ гвардейскіе кавалерійскіе полки отнюдь не позже 15 октября, а въ армейскіе не позже 1 октября, но для привода ремонтныхъ лошадей въ артиллерію, положены слѣдующіе сроки: 1) въ гвардейскую и полевую конную артиллерію, для привода верховыхъ и упряжныхъ, къ 1 ноябрю; 2) въ пѣшія артиллеріи: въ гвардейскую 1 ноября, въ полевую къ 1 декабря; 3) въ артиллерію отдѣльнаго Кавказскаго корпуса не позже 1 августа.

(Тамъ же, ст. 503 и примѣчаніе.)

360. Отправляющимся за покупкою ремонтныхъ лошадей офицерамъ, выдаются отъ дивизионныхъ начальниковъ открытые листы, съ означеніемъ въ оныхъ, какое именно число ремонтныхъ лошадей должны они купить и привести въ полки или батареи. Мѣстная Земская Управа во предъявленіи таковыхъ открытыхъ листовъ, для привода ремонтныхъ лошадей, наряжаетъ отъ обывателей тѣхъ мѣстъ, гдѣ будетъ проводимъ ремонтъ, по одной подводѣ съ подводчикомъ, на каждахъ двухъ лошадей гвардейскаго ремонта и по одной же подводѣ съ подводчикомъ на каждахъ трехъ ремонтныхъ лошадей армейской кавалеріи и жандармскаго полка.

(Тамъ же, ст. 504.)

361. Легкимъ армейскимъ кавалерійскимъ полкамъ и армейской артиллеріи легкимъ коннымъ и пѣшимъ батареямъ, покупающимъ ремонтъ вообще въ степныхъ (табунахъ и степныхъ заводахъ, такъ какъ для пригона онаго достаточно посылаемой отъ нихъ команды, проводниковъ отъ обывателей не дается; развѣ полки сіи захотятъ купить часть изъ заводскихъ лошадей, въ такомъ случаѣ руководствоваться имъ въ требованіи помо-

щи отъ обывателей тѣмъ же расчетомъ, который выше означенъ, то есть, полагая въ лѣтнее время по одному человѣку на двѣ лошади, а въ зимнее на каждую лошадь по человѣку.

(Тамъ же, ст. 505).

362. Впрочемъ, каждый офицеръ, отряжаемый за ремонтомъ, долженъ быть снабженъ отъ полка открытымъ листомъ, въ коемъ прописывается: число находящейся при немъ команды, количество покупаемыхъ лошадей и сколько слѣдуетъ на маршъ, равно и на мѣстѣ, требовать въ помощь наряда жителей.

(Тамъ же, ст. 506).

363. По предъявленіи открытаго листа, нарядъ обывателей дѣлается земскою, или городскою полиціею, по принадлежности. Однакожь ремонтеры, отправляя команды нижнихъ чиновъ съ ремонтными лошадьми, для взиманія подводъ и проводниковъ, не должны выдавать симъ чинамъ копій съ своихъ открытыхъ листовъ, а обязаны требовать для нихъ особые открытые листы отъ гражданскаго начальства.

(Тамъ же, ст. 507).

364. Повинность сія отправляется мѣстными обывателями въ натурѣ безвозмездно, съ надлежащимъ въ оной уровненіемъ.

(Тамъ же, ст. 508).

365. Лошади, поставляемыя войскамъ для ремонта, не подлежатъ шоссейному сбору.

(Тамъ же, ст. 509).

Отдѣленіе 7. О РАЗБОРѢ СПОРОВЪ И ЖАЛОБЪ ПО ПОВИННОСТЯМЪ, КЪ ВОИНСКОМУ УПРАВЛЕНІЮ ОТНОСЯЩИМСЯ И О ВЗЫСКАНІЯХЪ.

366. Жалобы людей гражданскаго вѣдомства на военныхъ

по квартирванію, должны быть приносимы мѣстной полиціи, а сія обязана доносить мѣстному губернатору, который обращаетъ жалобу на уваженіе полковаго начальника, и если имъ не будетъ удовлетворена, то относится по порядку къ высшему воинскому начальству; въ случаяхъ же важнѣйшихъ, для произведенія слѣдствія, губернаторъ требуетъ депутата съ воинской стороны. Удовлетвореніе обиженному, сдѣланное воинскимъ начальникомъ и признанное со стороны губернатора достаточнымъ, оканчиваетъ дѣло. Въ противномъ случаѣ, или когда жалобы повторяются, губернаторъ доноситъ Императорскому Величеству, чрезъ Министра Внутреннихъ Дѣлъ.

(Тамъ же, ст. 510.)

367. При слѣдованіи войскъ, сопровождающей оныя земскій чиновникъ наблюдаетъ, чтобы обывателямъ не было притѣсненій и обидъ.

(Тамъ же, ст. 511.)

368. Въ случаѣ обидъ со стороны хозяевъ, жалобы на нихъ отъ постояльцевъ приносятся непосредственнымъ ихъ воинскимъ начальникамъ, которые о доставленіи имъ законнаго удовлетворенія, относятся къ мѣстной полиціи; если же останутся недовольными, то обращаются чрезъ кого слѣдуетъ, къ мѣстному губернатору.

(Тамъ же, ст. 512.)

369. За неотводъ квартиръ для войскъ, когда они идутъ къ мѣсту назначенія, виновные подвергаются взысканію по законамъ (см. уст. рекр. и улож. о наказ.).

(Тамъ же, ст. 513.)

370. Въ случаѣ уголовного преступленія со стороны постояльцевъ, или хозяевъ, тѣ и другіе отсылаются къ надлежащему по ихъ званію, суду.

(Тамъ же, ст. 514.)

371. Уголовными преступленіями, въ отношеніи къ воинскому посту, въ особенности признаются: 1) самовольное занятіе квартиры безъ отвода мѣстнаго начальства; 2) занятіе квартиры посторонними людьми, вмѣсто воинскихъ, означенныхъ въ билетѣ Земской Управы; 3) всякій поборъ съ обывателей, закономъ неопредѣленный.

(Тамъ же, ст. 515.)

372. За самовольное занятіе квартиры подъ военный постой безъ разрѣшенія мѣстнаго начальства, за противозаконное употребленіе полученнаго билета на квартиру и за всякій постояльцами съ обывателей неустановленный законами поборъ и другія тому подобныя противозаконныя дѣйствія, виновные подвергаются взысканіямъ, опредѣленнымъ въ Сводѣ Военныхъ Постановленій (ч. V, кн. I).

(Тамъ же, ст. 516.)

373. Если воинскими чинами, при слѣдованіи ихъ, или при переменномъ квартированіи, учинено будетъ кому либо изъ обывателей личная обида, то они подвергаются наказаніямъ на общемъ основаніи.

(Тамъ же, ст. 517.)

374. Всѣ убытки, причиненные обывателямъ, какъ-то: насильственное забираше или похищеніе провіанта и фуража, потрава хлѣба, опустошеніе дворовъ и огородовъ и т. п., подвергають виновнаго, сверхъ наказанія по закону, уплатѣ тѣхъ убытковъ вдвое, за потерю же хлѣба или сѣна, причиненную на обывательскихъ земляхъ при пастбѣ лошадей, отвѣтствуютъ офицеры, при конскихъ табунахъ опредѣленные.

(Тамъ же, ст. 518.)

375. Вознагражденію убытковъ и наказанію по судебному разсмотрѣнію подвергаются постояльцы и тогда, когда виною

ихъ или небреженіемъ произойдетъ въ домѣ или селеніи пожаръ.

(Тамъ же, ст. 519.)

376. Когда, при движеніи войскъ и взиманіи ими обывательскихъ подводъ, падеть отъ гоньбы лошадь, то цѣну оной долженъ заплатить владѣльцу безотговорочно начальникъ полка или команды, которому предоставляется уже взыскать тѣ деньги съ виновныхъ.

(Тамъ же, ст. 520.)

377. Если гдѣ, по выступленіи постояльцевъ, причиненныя ими въ домахъ обывательскихъ поврежденія останутся неисправленными, и отъ хозяевъ возникнутъ на сіе жалобы, то полиція, по освидѣтельствованіи поврежденій, сносится съ надлежащимъ воинскимъ начальствомъ, а сіе взыскавъ съ виновныхъ потребную на починку сумму со штрафомъ, обращаетъ взысканныя деньги въ полицію, для отдачи кому слѣдуетъ.

(Тамъ же, ст. 521.)

ГЛАВА VIII.

Особенныя положенія о земскихъ повинностяхъ, въ губерніяхъ: Вологодской, Олонецкой, Вятской, Оренбургской и Пермской.

378. Въ губерніяхъ: Вологодской, Олонецкой, Пермской, Вятской и Оренбургской, обыватели содержатъ подводы для земскихъ сообщеній, на основаніи слѣдующихъ особенныхъ правилъ, коими въ сихъ губерніяхъ дополняются общія постановленія.

(Тамъ же, ст. 584.)

1. По Вологодской губернии.

379. На всѣхъ дорогахъ почтовыхъ и тѣхъ уѣздныхъ, по коимъ земская полиція имѣетъ частые разъѣзды, подводы для земскихъ сообщеній и вообще для проѣзда лицъ, имѣющихъ право на требованіе обывательскихъ лошадей, содержатся наймомъ отъ цѣлой губернии, подобно подводамъ почтовымъ.

(Тамъ же, ст. 585).

380. На почтовыхъ дорогахъ, при каждой почтовой станціи содержатся по двѣ пары; на дорогахъ же уѣздныхъ, при каждой обывательской станціи, по одной парѣ лошадей.

(Тамъ же, ст. 586).

381. Во всѣхъ прочихъ селеніяхъ, лежащихъ внутри уѣздовъ, подводы для земскихъ сообщеній и другихъ проѣздовъ, содержатся отъ обывателей натурою, по очередямъ, а именно:

1) Проѣзжающій отвозится не далѣе перваго на пути селенія, не взирая ни на какое разстояніе. Другихъ пунктовъ на сіе не назначается и подводы изъ побочныхъ селеній отнюдь не выставляются.

2) Въ каждомъ селеніи подводная очередь учреждается самими обывателями, и каждый разъ лошади даются съ очереднаго двора, или съ нѣсколькихъ дворовъ, по мѣрѣ потребности.

3) Чиновники и вообще лица, ѣдущіе по дѣламъ службы, обязаны: а) во время проѣздовъ своихъ не требовать отъ обывателей никакой особенной упряжи и повозокъ, но довольствоваться тѣми, какія самими крестьянами употребляются; б) въ селеніяхъ многолюдныхъ, брать лошадей не по чинамъ проѣзжающихъ, но по мѣрѣ составности, отправляясь вмѣсто трехъ

на двухъ и даже на одной; в) въ лѣтнее время тамъ, гдѣ не устроено дорогъ, или хотя и есть, но затруднительны для проѣзда, отправляться верхомъ; и г) въ селеніяхъ, изъ одного, или двухъ дворовъ, состоящихъ, не останавливаться безъ крайней необходимости, и въ семь случаѣ брать не болѣе одной лошади.

(Тамъ же, ст. 588).

4) Надзоръ за исполненіемъ сего, лежитъ на Земскихъ Управахъ.

382. Какъ жители селеній, лежащихъ не на путяхъ, означенныхъ въ статьѣ 379, участвуя въ общемъ платежѣ на содержаніе обывательскихъ подводъ на опредѣленныхъ станціяхъ, должны, сверхъ того, отправлять подводную повинность въ натурѣ въ мѣстахъ своего жительства, чему обыватели на означенныхъ путяхъ не подвергаются, то, для уравненія послѣднихъ съ первыми, наблюдается слѣдующее: выставленныя при станціяхъ наемныя лошади опредѣляются для обыкновенныхъ проѣздовъ лицъ, имѣющихъ право на требованіе обывательскихъ лошадей; если же по дорогѣ станціонной проходятъ въ большомъ числѣ воинскія команды, и для нихъ наемныхъ лошадей, состоящихъ на станціи, не достаточно, то жители селеній, какъ станціонныхъ, такъ и между станціями на дорогѣ лежащихъ, дополняютъ требуемое число по очереди, содержа, сверхъ того, въ домахъ своихъ постоя сихъ командъ.

(Тамъ же, ст. 589).

2. По Олонецкой губерніи.

383. Обыватели Олонецкой губерніи содержатъ въ селеніяхъ подводы для земскихъ сообщеній на томъ же порядкѣ,

на какомъ обыватели Вологодской губерніи, съ слѣдующими ограниченіями и дополненіями:

1) Наймомъ отъ цѣлой губерніи содержатся земскія подводы только при станціяхъ на почтовыхъ дорогахъ (по коимъ бываетъ самая большая часть разъѣздовъ тамошней мѣстной администраціи); въ прочихъ же мѣстахъ содержатся натурою.

2) Чиновники и вообще лица, ѣдущіе по дѣламъ службы, наблюдая правила въ ст. 381 п. 3 означенныя, обязаны, сверхъ того, въ селеніяхъ, прилегающихъ къ озерамъ, во время лѣта отправляемая водою на лодкахъ, какія гдѣ случатся, съ однимъ, или двумя гребцами изъ мужчинъ, или женщинъ, смотря по мѣстному употребленію и пространству проѣзда.

(Тамъ же, ст. 590).

3. По Пермской губерніи.

384. Потребное число лошадей содержится наймомъ посредствомъ денежнаго сбора съ обывателей, живущихъ близъ дороги.

(Тамъ же, ст. 591).

385. Въ уравненіе тѣхъ обывателей съ тѣми, кои живутъ въ отдаленіи отъ дороги и потому въ содержаніи сихъ лошадей не участвуютъ, слагается съ нихъ изъ ежегодныхъ сборовъ на земскія повинности сумма, равная той, на которую они содержатъ лошадей, и налагается на обывателей, живущихъ въ отдаленіи.

(Тамъ же, ст. 592).

4. По Пермской, Вятской и Оренбургской губерніямъ.

386. Башкирскіе контонные начальники и посылаемые отъ нихъ нарочные, при разъѣздахъ по дѣламъ единственно до зем-

ской полиціи относящимся, имѣютъ право для сихъ разъѣздовъ взимать обывательскихъ лошадей безъ платежа прогоновъ, а именно: сами начальники по двѣ, а посылаемые ими нарочные по одной лошади.

(Тамъ же, ст. 593).

387. Дозволяется взимать обывательскихъ лошадей безъ платежа прогоновъ въ селеніяхъ Башкирскаго войска (Башкиръ, Мещеряковъ, Тептярей и Бобылей) должностнымъ лицамъ государственныхъ имуществъ и посылаемымъ отъ нихъ нарочнымъ чиновникамъ по чинамъ, и прочимъ лицамъ, по одной лошади, при разъѣздахъ ихъ по обязанности быть депутатами при производствѣ слѣдствій и по другимъ дѣламъ, единственно до земской полиціи относящимся, съ тѣмъ: 1) чтобы сіи лица предъявляли свидѣтельства отъ своего начальства о дѣйствительномъ командированіи ихъ по дѣламъ службы на необходимости слѣдованія чрезъ помянутыя селенія, и кантонное начальство войска по симъ свидѣтельствамъ снабжало ихъ открытыми листами на взиманіе, подъ проѣздъ ихъ чрезъ войсковыя селенія лошадей безъ прогоновъ, въ размѣрѣ, опредѣленномъ въ статьяхъ — 143—147; 2) чтобы, какъ кантонные начальники войска, и посылаемые отъ нихъ нарочные при проѣздѣ чрезъ селенія государственныхъ крестьянъ по дѣламъ, не относящихся до земской полиціи, такъ равно и должностные лица государственныхъ имуществъ и посылаемые отъ нихъ нарочные, при проѣздахъ ихъ чрезъ войсковыя селенія также по дѣламъ, не относящимся до земской полиціи, отнюдь не требовали обывательскихъ подводъ безъ платежа прогоновъ.

(Тамъ же, ст. 594).

ОБЪЯСНИТЕЛЬНАЯ ЗАПИСКА

къ

ПРОЕКТУ УСТАВА О ЗЕМСКИХЪ ПОВИННОСТЯХЪ.

Составленныя Податною Коммиссіею предположенія о главныхъ началахъ новаго устава земскихъ повинностей представлены были Г. Министромъ Финансовъ, въ ноябрѣ мѣсяцѣ 1863 года, въ Государственный Совѣтъ для совокупнаго разсмотрѣнія со внесенными Министромъ Внутреннихъ Дѣлъ проектами о земскихъ учрежденіяхъ.

Изъ числа предположеній Коммиссіи разсмотрѣно Государственнымъ Совѣтомъ важнѣйшее: о раздѣленіи земскихъ повинностей на государственныя, губернскія и частныя, и о внесеніи первыхъ въ государственную роспись. Что же касается прочихъ предположеній по устройству земскихъ повинностей, то обсужденіе оныхъ было устранено Государственнымъ Совѣтомъ, по краткости срока, назначеннаго Его Императорскимъ Величествомъ для окончанія всего дѣла по проектамъ о земскихъ учрежденіяхъ.

За воспослѣдовавшимъ, 1 января 1864 года, Высочайшимъ утвержденіемъ Положенія о губернскихъ и уѣздныхъ учрежденіяхъ, Высочайше утвержденнымъ того же 1 января 1864 года,

мнѣніемъ Государственнаго Совѣта, между прочимъ, предоставленъ Министрамъ Финансовъ и Внутреннихъ Дѣлъ: при пересмотрѣ дѣйствующаго нынѣ Устава о земскихъ повинностяхъ, составить, по сношенію съ подлежащими вѣдомствами, соображенія о предоставленіи новымъ земскимъ учрежденіямъ, въ той мѣрѣ, какъ это будетъ признано полезнымъ и возможнымъ, участія въ мѣстныхъ распоряженіяхъ по выполненію нѣкоторыхъ, указанныхъ въ означенномъ мнѣніи, государственныхъ потребностей по почтовой, строительной частямъ и по воинскому управленію, удовлетворявшихъ до нынѣ по смѣтамъ земскихъ повинностей.

Трудъ начертанія проекта новаго устава и опредѣленіе при семъ мѣры участія земскихъ учреждений въ мѣстныхъ распоряженіяхъ, касающихся упомянутыхъ государственныхъ потребностей, возложенъ Министромъ Финансовъ на Податную Комиссію, въ составъ которой назначено для сего по одному старшему чиновнику Почтоваго Управленія и Главнаго Управленія Путей Сообщенія и Публичныхъ Зданій.

Опредѣленіе мѣры участія земскихъ учреждений въ мѣстныхъ распоряженіяхъ по выполненію означенныхъ государственныхъ потребностей, по чрезвычайной важности сего предмета, требующаго сколь возможнаго точнаго и положительнаго опредѣленія предѣловъ дѣйствій земскихъ учреждений по каждому роду потребностей, былъ отдѣленъ отъ работъ по составленію проекта новаго устава. Для болѣе успѣшнаго обсужденія сего вопроса образованы три Подготовительныя Комиссіи.

Г. Министръ Финансовъ, во всеподданнѣйшемъ докладѣ, 22 мая сего года, доводя до свѣдѣнія Его Императорскаго Величества о положеніи дѣла, по составленію Устава о земскихъ повинностяхъ, объяснялъ:

1) Какъ Высочайше утвержденное Положеніе о земскихъ учрежденіяхъ относится только до 33 губерній, поименованныхъ въ указѣ Правительствующему Сенату 1 января 1864 года, то и самый проектъ новаго устава будетъ относиться къ означеннымъ губерніямъ. Работы по составленію сего проекта будутъ приведены къ окончанію въ текущемъ году.

2) Многосложные вопросы объ опредѣленіи мѣры участія земскихъ учреждений, въ мѣстныхъ распоряженіяхъ по выполненію государственныхъ потребностей по почтовой, строительной частямъ и воинскому управленію, не говоря о множествѣ поступившихъ по сему предмету въ Коммиссію предположеній, требующихъ подробнаго обсужденія, — могутъ привести къ необходимости кореннаго преобразованія въ способѣ выполненія сихъ потребностей, а посему не слѣдуетъ останавливаться представленіемъ, въ свое время, новаго устава о земскихъ повинностяхъ, до окончательнаго разсмотрѣнія означенныхъ вопросовъ, тѣмъ болѣе, что вопросы сіи, касаясь не земскихъ повинностей, а государственныхъ потребностей, имѣютъ собственно цѣлю дополненіе и точнѣйшее опредѣленіе круга дѣйствій предоставленнаго новымъ земскимъ учрежденіямъ по Высочайше утвержденному о нихъ Положенію.

Государь Императоръ, по докладѣ сего г. Министромъ Финансовъ, въ 22 день мая сего года, соизволилъ собственноручно написать: „Хорошо“.

Независимо отъ общаго вопроса, о преобразованіи системы земскихъ повинностей, въ различныхъ административныхъ вѣдомствахъ, возникло много частныхъ вопросовъ о способѣ отбыванія той, или другой, земской повинности. Большая часть сихъ вопросовъ, требовавшая немедленнаго обсужденія, была разрѣшена, въ видѣ временныхъ правилъ, по соображеніи съ

Положеніями 19 февраля 1861 года и примѣняясь, на сколько это было возможно, къ духу предполагаемой реформы земскихъ повинностей. Другіе же вопросы были приняты Податною Коммиссіею въ соображеніе при опредѣленіи главныхъ началъ преобразованія системы земскихъ повинностей. Наконецъ, не-многіе вопросы: относящіеся къ подробностямъ, были отложе-ны до времени составленія самого проекта новаго устава о земскихъ повинностяхъ. Вопросы эти суть слѣдующіе: 1) о затрудненіяхъ, встрѣчаемыхъ при платежѣ контрмарками за обы-вательскія подводы; 2) объ улучшеніи нынѣшней системы снаб-женій воинскихъ квартиръ и заведеній топливомъ и освѣтитель-ными матеріалами; 3) объ измѣненіи существующаго порядка довольствія воинскихъ лошадей въ періодъ подножнаго корма; 4) о привлеченіи къ отправленію натуральныхъ повинностей дворянъ и мѣщанъ, надѣленныхъ казенною землею; 5) объ от-пускѣ отъ земства матеріаловъ для устройства въ лагеряхъ ку-хонь, наръ въ палаткахъ нижнихъ чиновъ, и другихъ вещей, не поименованныхъ въ Уставѣ о земскихъ повинностяхъ; 6) о подоходной раскладкѣ поземельнаго сбора въ С.-Петербургской губерніи и 7) о переложеніи воинской постоянной повинности на деньги.

И такъ новый уставъ о земскихъ повинностяхъ долженъ относиться къ 33-мъ губерніямъ, на которыя простирается дѣй-ствіе Положенія 1 января 1864 г., и заключать въ себѣ по-становленія, относящіеся собственно къ *земскимъ повинностямъ*. Опредѣленіе мѣры участія земскихъ учрежденій въ отправленіи нѣкоторыхъ государственныхъ повинностей, поименованныхъ въ Высочайше утвержденномъ, 1 января 1864 года, мнѣніи Го-сударственнаго Совѣта, составитъ предметъ особыхъ узаконе-ній. Составленіе новаго устава должно было состоять изъ со-

глашенія дѣйствующихъ узаконеній о земскихъ повинностяхъ съ Высочайше утвержденными 1 января 1864 года: 1) Положеніемъ о земскихъ учрежденіяхъ, 2) Правилами о земской росписи земскихъ смѣтъ и раскладкахъ. 3) Временными правилами для земскихъ учреждений. При этомъ необходимо было принять въ соображеніе частные вопросы, возбужденные администраціею о способѣ отправленія нѣкоторыхъ повинностей. Установивши объемъ и содержаніе новаго Устава, прежде нежели перейти къ изложенію его, слѣдуетъ имѣть въ виду слѣдующее обстоятельство.

Такъ какъ Уставъ долженъ составлять самостоятельное цѣлое, а въ изданныхъ *положеніи* и *правилахъ* для составленія *росписей* и *смѣтъ* начертаны нѣкоторыя постановленія, опредѣляющія способъ отправленія повинностей, то оказалось необходимымъ, для логической связи, сдѣлать повтореніе статей означенныхъ постановленій. Эти повторенія указаны вездѣ, въ цитатахъ подъ самыми статьями. За тѣмъ *временныя правила* для земскихъ учреждений, касающіяся земскихъ повинностей, вошли всѣ въ проектъ устава, такъ какъ они составлены на основаніи новыхъ началъ и самый уставъ долженъ быть, собственно продолженіемъ и подробнымъ развитіемъ ихъ. Само собою разумѣется, что, въ сихъ правилахъ, сдѣланы необходимыя дополненія и измѣненія (о нихъ будетъ сказано при изложеніи устава).

Обращаясь къ содержанію новаго устава, нельзя не видѣть, что для изложенія заключающихся въ немъ предметовъ, необходимо было, на сколько это оказывалось возможнымъ, держаться порядка изложенія стараго Устава, изд. 1857 года. Нѣкоторыя начала въ немъ измѣнились съ изданіемъ Положенія о земскихъ учрежденіяхъ; но многія остаются въ своей

силѣ, именно касающіяся преимущественно отправления натуральных повинностей. Внесеніе въ программу прежняго Устава, новыхъ постановленій представляется способомъ изложенія проекта новаго Устава, наиболее удобнымъ для правительственныхъ и для земскихъ учрежденій и для первыхъ, въ особенности потому что въ губерніяхъ, на которыя не простирается дѣйствіе Положеній 1 января 1864 года, остается старый Уставъ въ полной силѣ.

На семь основаніи проектъ новаго устава раздѣленъ на слѣдующія части:

Положенія общія.

Глава I. О предметахъ денежныхъ земскихъ повинностей.

Глава II. О предметахъ натуральныхъ земскихъ повинностей.

Глава III. Объ обращеніи натуральныхъ повинностей въ денежные.

Глава IV. О составленіи земскихъ смѣтъ и раскладокъ.

Глава V. Утвержденіе и приведеніе въ дѣйствіе земскихъ смѣтъ.

Глава VI. О порядкѣ удовлетворенія земскихъ потребностей изъ земскихъ суммъ.

Глава VII. Объ отпращеніи натуральныхъ повинностей.

Глава VIII. Особенныя положенія о земскихъ повинностяхъ, въ губерніяхъ: Вологодской, Олонецкой, Вятской, Оренбургской и Пермской.

Положенія общія—заключаютъ въ себѣ опредѣленія земскихъ повинностей и означеніе территоріи дѣйствія новаго устава. Всѣ почти статьи 1, 3, 4 и 5, основаны на Положеніи 1 января 1864 года; опредѣленіе же земскихъ повинностей (ст. 2) сдѣлано на основаніи докладовъ Податной Комиссіи.

Глава I заключаетъ въ себѣ постановленія о раздѣленіи денежныхъ земскихъ повинностей на *уѣздныя* и *губернскія обязательныя* и *необязательныя* для земства.

Способъ раздѣленія повинностей на уѣздныя и губернскія (ст. 7—10), принятъ на основаніи началъ Положенія 1 января 1864 года. Предполагается предоставить это раздѣленіе земскимъ собраніямъ, какъ по роду и свойству повинностей, такъ, въ особенности, по удобству раскладки ея по *уѣзду*, или губерніи, такъ, что земскія собранія не будутъ стѣсняться, — однѣ и тѣ же повинности, въ разныхъ губерніяхъ, по различію мѣстныхъ обстоятельствъ, относить къ губернскимъ и уѣзднымъ и сдѣланное, въ первый разъ раздѣленіе исправлять при разсмотрѣніи ежегодныхъ смѣтъ и раскладокъ.

Раздѣленіе предметовъ повинностей на *обязательныя* и *необязательныя* для земства (ст. 11—15) взято изъ росписи, приложенной къ ст. 3-й Временныхъ правилъ. Причемъ, исчислены самые предметы обязательныхъ земскихъ повинностей, на основаніи поименованныхъ правилъ. Затѣмъ, обязательныя повинности: по народному продовольствію, общественному призрѣнію, по части строительной и путей сообщенія, и взаимному земскому страхованію, опредѣляются въ уставахъ по симъ предметамъ.

Указаніе только тѣхъ предметовъ, относимыхъ къ обязательнымъ повинностямъ, которые заключались въ дѣйствовавшей доселѣ смѣтѣ земскихъ повинностей, конечно, на первый разъ, представляется достаточнымъ. Съ развитіемъ земскаго хозяйства, могутъ явиться другія потребности, которыя, въ интересахъ государственныхъ, необходимо будетъ сдѣлать обязательными для земства. Но составить перечень этихъ предметовъ, въ настоящее время, довольно трудно; тѣмъ болѣе, что онъ

связывалъ бы земскія учрежденія въ ихъ дѣятельности. Потому кажется болѣе удобнымъ ограничиться исчисленіемъ предметовъ, поименованныхъ въ росписи, приложенной къ ст. 3-й положенія. Причемъ въ проектѣ устава, слѣдовало бы ввести постановленіе, что правительство предоставляетъ себѣ право, по соображенію съ государственными нуждами, дѣлать обязательными и другія повинности необязательныя, какія оно признаетъ необходимыми.

Относительно повинностей, необязательныхъ для земства, земскимъ учрежденіямъ предоставляется полная свобода въ установленіи и отмѣненіи ихъ.

Глава II исчисляетъ предметы натуральныхъ повинностей въ томъ видѣ, какъ они изчислены въ дѣйствующемъ нынѣ Уставѣ земскихъ повинностей (ст. 22). Натуральная повинности представляютъ частію интересъ государственный, частію земскій. Онѣ, безъ различія характера ихъ, причислены къ земскимъ на томъ основаніи, что не могутъ быть, въ настоящее время, переложены на деньги, а по формѣ отправленія ихъ, натурою, онѣ должны оставаться земскими, такъ какъ раскладка ихъ по всему государству была бы невозможна. Но, само собою разумѣется, что, съ одной стороны, при обращеніи на деньги, тѣ повинности, которыя представляютъ интересъ государственный, должны немедленно причисляться къ государственнымъ податямъ и исключаться изъ земскихъ повинностей; съ другой стороны, невозможно предоставить земскимъ учрежденіямъ установленія новыхъ видовъ натуральныхъ повинностей, кромѣ существующихъ уже нынѣ, вслѣдствіе невозможности уравнительной раскладки натуральныхъ повинностей и правильного учета ихъ, что дѣлаетъ эти повинности наиболѣе отягочительными для народа. Только, въ случаѣ особыхъ государст-

венныхъ нуждъ, напимѣрь въ военное время, правительство можетъ предоставить *себѣ* право назначать временно новые виды натуральныхъ повинностей.

Всѣ предметы натуральныхъ земскихъ повинностей, исчисленные въ дѣйствующемъ Уставѣ (ст. 186), должны быть отнесены къ повинностямъ обязательнымъ. Раздѣленіе за тѣмъ этихъ повинностей на губернскія и уѣздныя должно быть производимо земскимъ собраніемъ на тѣхъ же основаніяхъ, какія установлены для денежныхъ земскихъ повинностей.

Въ *главѣ III* изложены главныя основанія обращенія натуральныхъ повинностей въ денежные. Обращеніе это производится земскими собраніями. Только, относительно тѣхъ повинностей, которыя представляютъ интересъ государственный, правительство можетъ сохранять за собою право переложенія ихъ въ деньги по собственнымъ соображеніямъ, хотя бы земскія учрежденія и не ходатайствовали о подобной мѣрѣ. Это исключеніе представляется необходимымъ потому, что, при отправленіи нѣкоторыхъ натуральныхъ повинностей, напимѣрь по воинскому управленію, интересы земскіе и государственные могутъ придти въ столкновенія, которыя могутъ имѣть исходъ, невыгодный для интересовъ государственныхъ.

Въ *главѣ IV* заключаются правила о составленіи земскихъ смѣтъ и раскладокъ. Правила эти суть буквальное повтореніе Высочайше утвержденныхъ, 1 января 1864 года, Правилъ о земской росписи, земскихъ смѣтахъ и раскладкахъ и временныхъ правилъ для земскихъ учрежденій съ нѣкоторыми дополненіями въ подробностяхъ, заимствованныхъ изъ проекта Положенія о земскихъ учрежденіяхъ Министерства Внутреннихъ Дѣлъ, внесеннаго въ Государственный Совѣтъ (Тр. Ком. о губ. и уѣзд. учрежд., част. 2, кн. I), и не вошедшими въ издан-

ныя правила и однакожь представляются необходимыми для полноты Устава. Дополненія эти, главнымъ образомъ, суть слѣдующія:

- а) образцы смѣтъ и раскладокъ земскихъ повинностей, для руководства земскихъ учрежденій;
- б) поясненіе правилъ счетоводства, и
- в) правила о раскладкахъ денежныхъ и натуральныхъ повинностей.

Хотя, по принятому при преобразованіи системы земскихъ повинностей, началу самостоятельности въ внутреннихъ распоряженіяхъ земскихъ учрежденій по составленію раскладокъ, установленіе общихъ для сего правилъ казалось бы излишнимъ, но принимая въ соображеніе: съ одной стороны, что правительству необходимо имѣть свѣдѣнія о положеніи земскаго хозяйства и способахъ раскладки повинностей и что, для сей цѣли, совершенно необходимо держаться какихъ нибудь общихъ правилъ, безъ которыхъ знакомство съ земскимъ хозяйствомъ едвали будетъ возможно; съ другой стороны, предлагаемая правила счетоводства значительно облегчаютъ земскія учрежденія на первый разъ по открытіи ихъ; а общія начала для раскладокъ необходимы въ интересахъ государственныхъ, чтобы способъ обложенія не имѣлъ вреднаго въ государственно-хозяйственномъ отношеніи, подрыва благосостоянія народа. По симъ соображеніямъ, представляется необходимымъ дополнить правила о земскихъ смѣтахъ и росписяхъ означенными подробностями.

Глава V, содержа въ себѣ правила объ утвержденіи и приведеніи въ дѣйствіе земскихъ смѣтъ, подобно предъидущей, есть буквальное повтореніе Правилъ о земской росписи и смѣтахъ, и Временныхъ Правилъ для земскихъ учрежденій, съ нѣкото-

рыми дополненіями изъ Положенія о земскихъ учрежденіяхъ, и изъ проекта Министерства Внутреннихъ Дѣлъ, о которомъ сказано было выше. Дополненія эти суть подробности, служащія развитіемъ главныхъ началъ Положенія и представляются необходимыми, при обращеніи временныхъ правилъ въ постоянныя. Они касаются: а) сверхсметныхъ расходовъ; б) порядка обжалованія дѣйствій начальниковъ губерній и в) сроковъ для сметъ и раскладокъ.

Но въ этой же главѣ оказалось необходимымъ провести новое начало, на которое не указываютъ изданныя Правила, именно о сборѣ и храненіи земскихъ суммъ. По Положенію (ст. 106) это возлагается на учрежденія Министерства Финансовъ. Означенныя учрежденія, въ настоящее время, находятся въ такомъ состояніи, что едва ли возможно увеличивать ихъ занятія — возложеніемъ обязанности сбора, храненія и расходванія земскихъ суммъ. Было бы удобнѣе, если бы земскія учрежденія учредили у себя, для сбора земскихъ налоговъ, особыхъ сборщиковъ и возложили на нихъ составленіе окладныхъ листовъ и отчетность въ собранныхъ деньгахъ. Въ такомъ случаѣ Казенныя Палаты и Уѣздныя Казначейства освободились бы отъ излишней работы и были бы болѣе способными къ выполненію прямого своего назначенія.

Глава VI, содержитъ въ себѣ постановленія о порядкѣ удовлетворенія потребностей изъ земскихъ суммъ. Подобно двумъ предъидущимъ, она заключаетъ въ себѣ повтореніе статей Положенія о земскихъ учрежденіяхъ, съ добавленіемъ нѣкоторыхъ подробностей изъ проекта Министерства Внутреннихъ Дѣлъ. Подробности эти касаются главнымъ образомъ, исполненія хозяйственныхъ операцій.

Глава VII, заключаетъ постановленія о способѣ отправ-

ленія натуральныхъ повинностей. Ея составляютъ ст. 187—521 Уст. о зем. повин., изд. 1857 года, измѣненныя и дополненныя, для 33 губерній, на которыя простирается дѣйствіе положенія 1 января 1864 г. согласно съ новыми началами.

Эта глава состоитъ изъ 7 отдѣленій.

1 Отдѣленіе. Порядокъ содержанія дорогъ, переправъ и бечевниковъ. На основаніи ст. 167 общ. Полож. о крестьян., вышедшихъ изъ крѣпостной зависимости, земскія повинности должны быть правильно распределены между помѣщиками и крестьянами. Распределеніе это иначе дѣлать нельзя, какъ принявъ въ основаніе раскладки не души, какъ дѣлалось прежде и чего теперь дѣлать нельзя, а землю. Принявъ за основаніе раскладки дорожной повинности землю, соотвѣтственно сему измѣнятся статьи стараго Устава.

Такимъ образомъ, съ принятіемъ этого способа раскладки, устраняется существующее нынѣ временное правило о распределеніи дорожной повинности между помѣщиками и крестьянами (Высоч. повелѣн. 7 января 1863 года), но потому помѣщики обязаны доставлять лѣсной матеріаль, а крестьяне отправлять личную работу.

2 Отдѣленіе. Содержаніе подводъ для разъѣздовъ земской полиціи и для другихъ потребностей. Для раскладки этой повинности принято то же начало, т.-е. земля, какъ и для дорожной.

3 Отдѣленіе. Постоянная повинность. Постановленія, помѣщенныя въ проектѣ новаго Устава, повѣторены изъ Устава 1857 года, съ нѣкоторыми измѣненіями, согласно узаконеній 1 января 1864 года. Сверхъ того, здѣсь сдѣланы измѣненія:
а) въ льготахъ лицъ, пользующихся свободою отъ постоа, и
б) въ способѣ отопленія и освѣщенія воинскихъ заведеній.

Относительно льготъ, казалось бы, что нѣтъ основанія удерживать льготы: 1) для домовъ помѣщиковъ въ деревняхъ, 2) — аптекарей, 3) — фабрикантовъ, 4) — конторъ бывшихъ винныхъ откупщиковъ, 5) — Россійско-Американской Компаніи, 6) вольныхъ матросовъ въ м. Алешкахъ, Никополѣ и г. Кронштадтѣ, 7) — десятскихъ и старостъ с. Кушелевки (Екатериносл. губ.). Кромѣ того, слѣдовало бы уравнить права духовенства всѣхъ исповѣданій и учебныхъ заведеній.

Относительно способа въ отопленіи и освѣщеніи воинскихъ заведеній. Повинность эта, по отношенію къ отправляющимъ ея сословіямъ не есть натуральная. Она удовлетворяется изъ суммъ земскаго сбора. Различіе ея отъ денежной заключается въ томъ, что военное начальство получаетъ не деньгами, а припасами. При такомъ положеніи дѣла, казалось бы, что, оставивъ въ силѣ правила, установленныя въ уставѣ 1857 г. относительно количества и качества матеріаловъ по полосамъ Имперіи, предоставить выполненіе ея земскимъ учрежденіямъ по взаимному соглашенію съ военнымъ вѣдомствомъ.

4 Отдѣленіе. Лагерныя мѣста и потребности во время лагернаго расположенія войска. Постановленія, здѣсь заключающіяся взяты изъ стараго Устава, съ измѣненіями редакціи, согласно общимъ началамъ Положенія 1 января 1864 года.

5 Отдѣленіе. Пастбищныя мѣста для лошадей, войскамъ принадлежащихъ. Принята редакція стараго Устава, съ нѣкоторыми измѣненіями согласно Положенію 1 января 1864 года.

6 Отдѣленіе. Подводы и проводники для войскъ. Для раскладки этой повинности принято тоже начало, какъ и для подводъ для разъѣздовъ по дѣламъ службы, т. е. земля и соотвѣтственно сему сдѣланы измѣненія въ статьяхъ стараго устава, составившихъ это отдѣленіе.

Кромѣ того, сдѣланы измѣненія въ правилахъ относительно контрмарокъ, выдаваемыхъ войскамъ за подводы. Одни изъ этихъ измѣненій сдѣланы въ узаконеніяхъ о земскихъ учрежденіяхъ 1 января 1864 года; другія допущены, согласно предположеніямъ бывшаго Министра Финансовъ (П. Θ. Брока) заключающимся въ запискѣ его въ Государственный Совѣтъ, отъ 30 ноября 1856 года.

7 Отдѣленіе. Разборъ споровъ и жалобъ по повинностямъ, къ воинскому управленію относящимся и о взысканіяхъ. Помѣщенные здѣсь постановленія всѣ взяты буквально изъ устава 1857 года.

Въ *главѣ VIII*, содержатся особенныя положенія о земскихъ повинностяхъ, въ губерніяхъ: Вологодской, Олонецкой, Вятской, Оренбургской и Пермской, установленныя вслѣдствіе исключительнаго положенія сихъ губерній.

Такъ какъ не было основанія предполагать, чтобы условія, ставящія эти губерніи въ исключительное положеніе, въ настоящее время, измѣнились, то въ редакціи новаго Устава оставлены безъ измѣненія всѣ статьи по сему предмету Устава 1857 года.

КОММИССІЯ ВЫСОЧАЙШЕ УЧРЕЖДЕННАЯ
ДЛЯ ПЕРЕСМОТРА СИСТЕМЫ ПОДАТЕЙ И СБОРОВЪ.

ЖУРНАЛЪ

І ОТДѢЛА КОММИССІИ.

№ 18.

21 Августа 1864 года.

Отдѣлъ слушалъ прилагаемые при семъ, составленные управляющимъ дѣлами Коммиссіи, И. П. Руковскимъ: 1) Проектъ устава о земскихъ повинностяхъ и 2) объяснительную къ сему проекту записку.

Предварительно обсужденія самого проекта, Отдѣлъ счелъ необходимымъ обратиться къ общему обозрѣнію всѣхъ возложенныхъ на Коммиссію и начатыхъ ею работъ по части земскихъ повинностей, для точнѣйшаго опредѣленія ближайшей цѣли и характера составленнаго нынѣ проекта Устава, мѣры, въ которой онъ выполняетъ задачи, возложенныя на Коммиссію по преобразованію земскихъ повинностей, и тѣхъ работъ, которыя должны быть еще совершены Коммиссіею по сему предмету.

Коммиссія, еще при самомъ началѣ возложенной на нее

задачи по пересмотру системы податей и сборовъ, должна была войти въ разсмотрѣніе Устава о земскихъ повинностяхъ, по тѣсной связи сихъ повинностей съ государственными податями. Большая часть расходовъ, которые покрывались земствомъ, по существу своему составляли государственную потребность. Сверхъ того, способы раскладки и взиманія земскихъ повинностей въ большей части случаевъ тѣ же, какіе приняты для государственныхъ податей. Вслѣдствіе сего Коммиссія, войдя предварительно въ подробное историко-статистическое изслѣдованіе земскихъ повинностей, и сообразивъ поступившія въ оную различныя предположенія по преобразованію сихъ повинностей (*), составила еще въ 1862 году предположенія о *началахъ устройства земскихъ повинностей.*

Учрежденная еще въ 1861 году при Министерствѣ Внутреннихъ Дѣлъ Коммиссія о губернскихъ и уѣздныхъ учрежденіяхъ, приступивъ въ 1863 году къ начертанію *проекта положенія о земскихъ учрежденіяхъ*, не могла при семъ не принять въ соображеніе означенныхъ предположеній Податной Коммиссіи по неразрывной связи земскихъ повинностей—главнаго предмета земскаго хозяйства — съ тѣми учрежденіями, которымъ, какъ органамъ земства, довѣряется управленіе симъ хозяйствомъ. Вслѣдствіе сего многіе изъ выработанныхъ Податною Коммиссіею правилъ, относительно устройства земскихъ повинностей (**), перешли какъ въ проектъ Положенія о земскихъ учрежденіяхъ, такъ и въ проектъ временныхъ правилъ для сихъ учреждений, внесенные г. Министромъ Внутреннихъ

(*) См. Труды Коммиссіи Т. IV, часть I.

(**) См. докладъ Коммиссіи за № 4 объ устройствѣ земскихъ повинностей.

Дѣлъ въ Государственный Совѣтъ. За симъ, для совокупнаго разсмотрѣнія съ сими проектами, г-мъ Министромъ Финансовъ съ своей стороны внесены были, въ Ноябрь 1863 года, въ Государственный Совѣтъ лишь тѣ изъ предположенныхъ Податною Коммиссіею началъ преобразованія земскихъ повинностей, которыя не вошли въ означенные проекты.

Изъ сихъ предположеній Податной Коммиссіи разсмотрѣно Государственнымъ Совѣтомъ важнѣйшее: о раздѣленіи земскихъ повинностей на государственныя, губернскія (собственно земскія) и частныя и о внесеніи первыхъ въ государственную роспись; а обсужденіе прочихъ предположеній было устранено Государственнымъ Совѣтомъ, по краткости срока назначеннаго Его Императорскимъ Величествомъ для окончанія всего дѣла по проектамъ о земскихъ учрежденіяхъ.

Независимо отъ разработки общихъ началъ преобразованія земскихъ повинностей, Податная Коммиссія приступила къ подробному пересмотру и обсужденію нѣкоторыхъ отдѣльныхъ частей дѣйствующаго Устава о сихъ повинностяхъ, по случаю переданныхъ въ Коммиссію: особаго проекта о замѣнѣ воинской *постоянной* повинности въ городахъ и селеніяхъ денежнымъ сборомъ, а также составленныхъ въ Военномъ Министерствѣ предположеній о замѣнѣ *травянаго* (пастбищнаго) довольствія войскъ и отпуска натурою *освѣтительныхъ матеріаловъ* для разныхъ воинскихъ помѣщеній отпускомъ опредѣленныхъ годовыхъ суммъ въ распоряженіе Военнаго Министерства. Первый изъ сихъ проектовъ, касающійся важнѣйшей изъ отбываемыхъ еще натурою государственной повинности, былъ уже предметомъ неоднократныхъ сужденій въ средѣ I-го Отдѣла; присемъ вслѣдствіе возникшаго разногласія относительно размѣровъ, въ которыхъ можетъ быть произведено обра-

щеніе постоянной повинности въ денежные сборы, и самыхъ способовъ такого обращенія, признано необходимымъ, предварительно окончательнаго заключенія по сему предмету, собрать еще нѣкоторыя дополнительныя свѣдѣнія и данныя. Предположенія же Военнаго Министерства относительно довольствія войскъ пастбищами и освѣтительными припасами, вошедшія въ отпечатанные особою книгою матеріалы при пересмотрѣ Устава о земскихъ повинностяхъ, составятъ, по принятому въ Коммиссіи порядку работъ, предметы особыхъ докладовъ I-го Отдѣла.

Одновременно съ послѣдовавшимъ 1-го Января 1864 года Высочайшимъ утвержденіемъ Положенія о губернскихъ и уѣздныхъ земскихъ учрежденіяхъ и временныхъ для сихъ учрежденій правилъ, поручено Высочайше утвержденнымъ того же числа мнѣніемъ Государственнаго Совѣта, Министрамъ Финансовъ и Внутреннихъ Дѣлъ, *при пересмотрѣ Устава о земскихъ повинностяхъ*, составить, по сношеніи съ подлежащими вѣдомствами, соображенія о предоставленіи новымъ земскимъ учрежденіямъ, въ той мѣрѣ, какъ это будетъ признано полезнымъ и возможнымъ, участія въ мѣстныхъ распоряженіяхъ по выполненію нѣкоторыхъ указанныхъ въ означенномъ мнѣніи государственныхъ потребностей, по почтовой, строительной частямъ и по воинскому управленію, удовлетворявшихся доселѣ по смѣтамъ земскихъ повинностей.

Трудъ начертанія проекта новаго Устава и опредѣленія при семъ мѣры участія земскихъ учрежденій въ мѣстныхъ распоряженіяхъ по выполненію упомянутыхъ государственныхъ потребностей, возложенъ г-мъ Министромъ Финансовъ, по сношеніи съ Министромъ Внутреннихъ Дѣлъ (предложеніе 14 Марта 1861 года № 39), на Податную Коммиссію, въ составъ которой назначено для ближайшаго участія по обсужде-

нію вопросовъ, касающихся почтовой и строительной части, по одному старшему чиновнику отъ Почтоваго Управленія и отъ Главнаго Управленія Путей Сообщенія и Публичныхъ Зданій.

I Отдѣлъ, принявъ на видъ, что главныя начала проекта новаго Устава о земскихъ повинностяхъ, были уже предметомъ подробныхъ сужденій въ средѣ Коммисіи и не только изложены въ особомъ докладѣ (№ 4) объ устройствѣ земскихъ повинностей, но и перешли оттуда отчасти въ Высочайше утвержденное 1-го Января 1864 Положеніе о губернскихъ и уѣздныхъ учрежденіяхъ и во Временныя для сихъ учрежденій Правила и отчасти въ возвращенное изъ Государственнаго Совѣта представленіе Г. Министра Финансовъ отъ 2-го Ноября 1863 г., — призналъ возможнымъ приступить, къ составленію проекта новаго Устава о земскихъ повинностяхъ на основаніи сихъ началъ, и возложилъ первоначальную редакцію такого проекта (по журналу отъ 9 апрѣля 1864 за № 17) на Управляющаго дѣлами Коммисіи.

Что же касается опредѣленія мѣры участія земскихъ учреждений въ мѣстныхъ распоряженіяхъ по выполненію нѣкоторыхъ государственныхъ потребностей, по почтовой, строительной частямъ и по воинскому управленію, то предметъ сей, по особой важности его, былъ отдѣленъ отъ работъ по составленію проекта Устава о земскихъ повинностяхъ; при чемъ для болѣе успѣшнаго обсужденія всѣхъ относящихся къ сему предмету вопросовъ I-й Отдѣлъ положилъ раздѣлиться на три подготовительныя Коммисіи, между которыми и распредѣлены всѣ означенные вопросы.

Вслѣдствіе Высочайшаго вопроса о положеніи дѣла по составленію Устава о земскихъ повинностяхъ Г. Министръ Фи-

нансовъ во всеподданнѣйшемъ докладѣ отъ 22 Мая сего года объяснилъ:

1) Какъ Высочайше утвержденное Положеніе о земскихъ учрежденіяхъ относится только до 33 губерній, поименованныхъ въ Указѣ Правительствующему Сенату 1 Января 1864 года, то и самый проектъ новаго Устава будетъ относиться къ означеннымъ губерніямъ. Работы по составленію сего проекта будутъ приведены къ окончанію въ текущемъ году.

2) Многочисленные вопросы объ опредѣленіи мѣры участія земскихъ учрежденій въ мѣстныхъ распоряженіяхъ по выполненію государственныхъ потребностей по почтовой, строительной частямъ и воинскому управленію, не говоря о множествѣ поступившихъ по сему предмету въ Коммиссію предположеній, требующихъ подробнаго обсужденія, могутъ привести къ необходимости кореннаго преобразованія въ способѣ выполненія сихъ потребностей, а потому не слѣдуетъ останавливаться представленіемъ, въ свое время, новаго Устава о земскихъ повинностяхъ, до окончательнаго разсмотрѣнія означенныхъ вопросовъ, тѣмъ болѣе, что вопросы сіи, касаясь не земскихъ повинностей, а государственныхъ потребностей, имѣютъ собственно цѣлію дополненіе и точнѣйшее опредѣленіе круга дѣйствій предоставленнаго новымъ земскимъ учрежденіямъ, по Высочайше утвержденному о нихъ Положенію.

На докладѣ семъ Государь Императоръ соизволилъ написать собственноручно: „Хорошо“.

Въ исполненіе Журнала I-го Отдѣла отъ 9 Апрѣля сего года за № 17 и 1-го пункта вышеизложеннаго всеподданнѣйшаго доклада, удостоившагося Высочайшаго одобренія, составлень Управляющимъ дѣлами Коммиссіи и внесень на разсмотрѣніе I Отдѣла проектъ Устава о земскихъ повинностяхъ.

Относительно ближайшей цѣли и порядка изложенія сего проекта въ объяснительной запискѣ сказано :

1) Что составленіе новаго Устава должно было состоять изъ соглашенія дѣйствующихъ узаконеній о земскихъ повинностяхъ съ Высочайше утвержденными 1 Января 1864: 1) Положеніемъ о земскихъ учрежденіяхъ, 2) Правилами о земской росписи, земскихъ смѣтахъ и раскладкахъ и 3) Временными правилами для земскихъ учреждений по дѣламъ о земскихъ повинностяхъ.

2) Что изъ Положенія и правилъ о земской росписи надлежало, для логической связи, повторить въ Уставѣ нѣкоторыя статьи, опредѣляющія способъ отправленія повинностей, а затѣмъ включить въ Уставъ всѣ Временныя правила о земскихъ повинностяхъ съ нѣкоторыми необходимыми дополненіями и поясненіями.

3) Что порядокъ изложенія предметовъ въ новомъ проектѣ Устава, сохраненъ, на сколько это оказалось возможнымъ, тотъ же, какъ и въ дѣйствующемъ Уставѣ, по Св. Зак. изд. 1857 г.; потому, что если многія статьи въ немъ измѣнились съ изданіемъ Положенія о земскихъ учрежденіяхъ, то многія съ другой стороны, остаются въ своей силѣ, и преимущественно тѣ, которыя касаются отправленія натуральныхъ повинностей.

4) Что внесеніе въ программу прежняго Устава новыхъ постановленій представляется способомъ изложенія новаго Устава, наиболѣе удобнымъ и для правительства и для земскихъ учреждений, и для перваго въ особенности потому, что въ губерніяхъ, на которыя не простирается дѣйствіе Положенія 1 Января 1864 г., остается прежній Уставъ въ полной силѣ.

Какъ изъ приведенныхъ здѣсь объясненій, такъ изъ общаго пересмотра составленнаго проекта Устава о земскихъ по-

винностяхъ I-й Отдѣлъ не могъ не убѣдиться, что трудъ сей, есть преимущественно работа кодификаціонная, имѣющая главною цѣлію соглашеніе помянутаго Устава о земскихъ повинностяхъ съ изданными 1 января Положеніемъ о земскихъ учрежденіяхъ и Временными правилами для сихъ учрежденій. Трудъ этотъ нельзя не признать вполне необходимымъ, какъ потому, что новыя земскія учрежденія по дѣламъ о земскихъ повинностяхъ должны будутъ постоянно руководствоваться и дѣйствующимъ Уставомъ, и при семъ, во многихъ случаяхъ, будутъ поставлены въ затрудненіе относительно того, какія изъ статей сего Устава должно считать отмѣненными за силою новыхъ правилъ, такъ и потому, что ближайшее сопоставленіе новыхъ правилъ съ неотмѣненными статьями дѣйствующаго Устава не можетъ не указать на необходимость еще нѣкоторыхъ частныхъ измѣненій и дополненій въ Уставѣ.

Но составленный на такихъ началахъ Уставъ о земскихъ повинностяхъ не можетъ подлежать утвержденію въ законодательномъ порядкѣ, какъ проектъ *новаго законоположенія*, задачей котораго должно быть не одно соглашеніе текста нынѣшнихъ постановленій съ узаконеніемъ 1 января 1864, а коренное улучшеніе дѣйствующаго порядка отбыванія земскихъ повинностей и устраненіе существенныхъ его недостатковъ, давно ощущавшихся и имѣющихъ обнаружиться съ особою силою по передачѣ земскаго хозяйства самостоятельнымъ выборнымъ учрежденіямъ. Означенный трудъ будетъ лишь *новымъ изданіемъ Устава о земскихъ повинностяхъ*, почему самыя работы по оному, имѣя кодификаціонный характеръ, не могутъ съ удобствомъ быть совершены коллегіальнымъ учрежденіемъ, подобнымъ Податной Коммиссіи. Собственно говоря, онѣ должны бы быть произведены по общему по-

рядку, во II Отдѣленіи Собственной Его Величества Канцеляріи, но, принимая въ соображеніе, что вошедшія во Временныя правила начала преобразованія земскихъ повинностей были выработаны въ Податной Коммиссіи, представлялось бы болѣе удобнымъ для выигранія времени, возложить сіи работы на одного изъ чиновниковъ сего Отдѣленія совокупно съ однимъ или двумя членами Податной Коммиссіи, подобно тому, какъ, при изданіи послѣдняго продолженія Св. Законовъ, соглашеніе оставшихся въ дѣйствиі постановленій Свода Уставовъ торговыхъ, съ изданнымъ 1 Января 1863 Положеніемъ о пошлинахъ за право торговли и промысловъ было возложено на чиновниковъ II Отдѣленія и Министерства Финансовъ. При семъ составленные управляющимъ дѣлами Податной Коммиссіи проектъ и объяснительная записка могутъ послужить матеріаломъ и не маловажнымъ пособіемъ. Въ приготовленномъ такимъ образомъ новомъ изданіи Устава о земскихъ повинностяхъ потребовали бы утвержденія въ законодательномъ порядкѣ только тѣ статьи, которыя не были бы основаны на точномъ смыслѣ Положенія о земскихъ учрежденіяхъ и временныхъ правилъ, и которыя составители новаго изданія признали бы совершенно необходимымъ ввести по существу дѣла и для логической связи Устава. Статьи сіи, для представленія ихъ въ установленномъ порядкѣ на утвержденіе необходимо изложить особо, съ объясненіемъ основаній, на которыхъ признается необходимымъ включеніе ихъ въ новое изданіе Устава.

Признавая необходимость и своевременность немедленнаго изготовленія новаго *изданія Устава о земскихъ повинностяхъ* вышеизложеннымъ порядкомъ, въ виду имѣющаго послѣдовать въ непродолжительномъ времени открытія дѣствій новыхъ земскихъ учрежденій по многимъ губерніямъ, I-й Отдѣлъ находитъ,

что такое изданіе Устава о земскихъ повинностяхъ, не устраняетъ необходимости въ „*коренномъ пересмотрѣ*“ сего Устава, упоминаемомъ во 2 статьѣ Временныхъ правилъ для земскихъ учреждений, и начатомъ уже Податною Коммиссіею, какъ видно изъ вышеприведеннаго, подготовленіемъ особыхъ докладовъ по отдѣльнымъ видамъ государственныхъ натуральныхъ повинностей.

Кромѣ признанной уже всѣми подлежащими вѣдомствами необходимости измѣненія настоящаго порядка отправленія государственныхъ натуральныхъ повинностей (постоянной, подводной, пастбищной и др.), т. е. важнѣйшей и обширнѣйшей части нынѣ дѣйствующаго Устава о земскихъ повинностяхъ, коренной пересмотрѣ сего Устава представляется необходимымъ еще и потому, что Временныя правила для земскихъ учреждений по дѣламъ о земскихъ повинностяхъ, имѣющія главною цѣлю соглашеніе Устава съ новою организаціею и съ новыми правами земскихъ учреждений для устраненія прямыхъ противурѣчій и явныхъ несообразностей, не касаются или только поверхностно касаются многихъ сторонъ его, требующихъ значительныхъ дополненій и улучшеній, каковы: порядокъ самой раскладки денежныхъ сборовъ и натуральныхъ повинностей, порядокъ разсмотрѣнія возраженій и жалобъ на сію раскладку и т. п. Нельзя не упомянуть еще объ обнаружившемся по дѣламъ подлежащихъ вѣдомствъ несогласіи между нѣкоторыми статьями Св. Военныхъ Постановленій и соотвѣтствующими статьями Устава о земскихъ повинностяхъ, какъ объ обстоятельстве требующемъ также тщательнаго пересмотра сего Устава.

Начатыя для такого кореннаго пересмотра Устава о земскихъ повинностяхъ Податною Коммиссіею работы, по обширности, многосложности и чрезвычайной важности предмета не могутъ, какъ очевидно, быть приведены къ окончанію еще въ

нынѣшнемъ году, съ предполагаемымъ новымъ изданіемъ Устава о земскихъ повинностяхъ. Въ дѣлѣ семъ, касающемся (въ особенности по государственнымъ потребностямъ, отправляемымъ земствомъ натурою) важнѣйшихъ интересовъ правительства и земства, недостаточно ограничиться собраніемъ матеріаловъ, представляемыхъ оффиціальною перепискою разныхъ вѣдомствъ, и составленіемъ предположеній, которыя имѣли бы цѣлію устраненіе обнаружившихся для правительства затрудненій въ способѣ удовлетворенія государственныхъ потребностей, но весьма важно и необходимо воспользоваться тѣми соображеніями и предположеніями по сему предмету, которыя будутъ несомнѣнно заявлены новыми земскими учрежденіями, вслѣдъ за открытіемъ ихъ. Наконецъ дѣло кореннаго пересмотра Устава о земскихъ повинностяхъ не должно быть связано съ предстоящимъ новымъ изданіемъ дѣйствующаго Устава уже потому, что еслибы нѣкоторыя изъ государственныхъ натуральныхъ повинностей, найдено было возможнымъ замѣнить денежными съ земства сборами, то вслѣдъ за симъ представилась бы еще необходимость опредѣлить относительно нѣкоторыхъ изъ потребностей, которыя удовлетворялись бы сими сборами, мѣру участія земскихъ учрежденій въ мѣстныхъ распоряженіяхъ по симъ потребностямъ, согласно Высочайше утвержденному 1 января сего года, мнѣнію Государственнаго Совѣта; — что само по себѣ можетъ потребовать обширныхъ соображеній, со стороны спеціальныхъ Подготовительныхъ Коммиссій образованных въ средѣ Податной Коммиссій, вслѣдствіе означеннаго мнѣнія Государственнаго Совѣта.

I-й Отдѣлъ, основываясь на всемъ вышеизложенномъ и озабочиваясь скорѣйшимъ по возможности исполненіемъ всѣхъ лежащихъ на немъ работъ по предмету земскихъ повинностей, *полагаетъ*:

I. Просить г. Министра Финансовъ войти въ сношеніе съ г. Главноуправляющимъ II Отдѣленіемъ Собственной Его Императорскаго Величества Канцеляріи о назначеніи со стороны сего Отдѣленія особаго чиновника для изготовленія, совокупно съ членами, которые будутъ назначены для сего Податною Коммиссіею, новаго изданія Устава и земскихъ повинностяхъ, на основаніяхъ изложенныхъ въ настоящемъ журналѣ.

II. Съ цѣлію успѣшнѣйшаго направленія начатыхъ уже работъ по коренному пересмотру Устава о земскихъ повинностяхъ, возложить на Помощника Предсѣдателя Коммиссіи и членовъ А. Д. Шумахера, С. Я. Наржимскаго и Ѳ. Г. Тернера, составленіе общей программы всѣхъ вопросовъ, требующихъ подробнаго обсужденія для кореннаго пересмотра Устава, съ тѣмъ, чтобы по разсмотрѣніи и утвержденіи сей программы I Отдѣломъ всѣ части ея, согласно принятому въ Податной Коммиссіи порядку, могли быть обработаны особыми подготовительными коммиссіями.

Подписали:

Помощникъ Предсѣдателя *А. Гирсз.*

Члены: *А. Бутовскій.*

К. Марченко.

С. Наржимскій.

В. Оттз.

II. Семеновз.

Д. Сольскій.

Ѳ. Тернерз.

II. Шамшинз.

К. Штанге.

А. Шумахерз.

ЖУРНАЛЪ КОММИССІИ,

УЧРЕЖДЕННОЙ ДЛЯ ПЕРЕСМОТРА

УСТАВА О ЗЕМСКИХЪ ПОВИННОСТЯХЪ.

Засѣданіе 16 ноября 1864 г.

Въ особой комиссіи, образованной, подъ предсѣдательствомъ Т. С. А. К. Гирса, изъ членовъ, назначенныхъ отъ II Отдѣленія Собств. Е. И. В. Канцеляріи, Дѣйств. Ст. Сов. П. Н. Даневскаго и Тит. Сов. В. А. Желѣзникова и члена Податной Коммиссіи Ст. Сов. М. П. Веселовскаго, — разсматривались матеріалы, приготовленные для начертанія проекта новаго Устава Земскихъ Повинностей; именно: а) предварительный проектъ Устава, составленный И. П. Руковскимъ; б) объяснительная записка къ сему проекту; в) собранныя, въ особой брошюрѣ, данныя, для соображенія при пересмотрѣ Устава, и г) журналы I Отдѣла Податной Коммиссіи, 9 апрѣля и 21 августа 1864 г., №№ 17 и 18.

Исходя отъ мысли, что предстоящая работа по начертанію проекта Устава Земскихъ Повинностей должна быть работою чисто-кодификаціонною, и что проектируемый Уставъ долженъ распространяться лишь на тѣ губерніи, въ которыхъ имѣютъ

быть введены новыя земскія учрежденія, на основаніи положеній о нихъ 1 января 1864 г., — Коммиссія убѣдилась, что составленный предварительный проектъ не удовлетворяетъ этимъ главнымъ условіямъ, ибо съ одной стороны вдается въ такія измѣненія текста Устава, которыя несовмѣстны съ строгимъ кодификаціоннымъ характеромъ всего труда, а съ другой стороны не вполне примѣняется къ предѣламъ того раіона, на который долженъ распространяться новый Уставъ о Земскихъ Повинностяхъ. Въ этомъ отношеніи, найдя необходимымъ вновь пересмотрѣть, во всѣхъ подробностяхъ, дѣйствующій Уставъ, не стѣсняясь ни системою, ни редакціею предварительнаго проекта, Коммиссія признала полезнымъ условиться на счетъ пріемовъ къ этой работѣ, распредѣленія занятій по оной и границъ самага труда.

Что касается до пріемовъ къ настоящему дѣлу, то, при всемъ сознаніи, что новый Уставъ долженъ быть основанъ лишь на соглашеніи другъ съ другомъ постановленій, уже утвержденныхъ и изданныхъ, Коммиссія нашла, что кромѣ данныхъ, заключающихся собственно въ положеніяхъ о земскихъ учрежденіяхъ (составляющихъ основу преобразованія) и въ продолженіяхъ къ дѣйствующему Уставу о Земскихъ Повинностяхъ, необходимо будетъ, при предстоящемъ пересмотрѣ, принять въ ближайшее соображеніе многія другія постановленія, состоящія, хотя и не въ прямой, но тѣмъ не менѣе довольно тѣсной, связи съ системою отправленія земскихъ повинностей. Достаточно указать на изданныя положенія о военныхъ округахъ, о башкирахъ, объ удѣльныхъ крестьянахъ и объ управленіи строительною частію, чтобы убѣдиться, что преобразованія послѣдняго времени, при всемъ различіи сферъ, въ которыхъ они совершались, соприкасаются почти со всѣми отдѣлами Свода

Законовъ, а въ томъ числѣ и съ Уставомъ Земскихъ Повинностей. Такимъ образомъ, начавъ съ положеній о земскихъ учрежденіяхъ и продолженій Свода Законовъ, необходимо будетъ обратиться къ Сенатскимъ Вѣдомостямъ, отдѣльнымъ положеніямъ, изданнымъ по военному вѣдомству, и даже во многихъ случаяхъ, къ текущему дѣлопроизводству, такъ какъ въ дѣлахъ по земскимъ повинностямъ, производящихся преимущественно въ Министерствахъ: Внутреннихъ Дѣлъ, Военномъ и Финансовъ, заключается много указаній на возникавшія недоразумѣнія при толкованіи или исполненіи тѣхъ или другихъ статей Устава, на возбужденные законодательные вопросы, и т. п. Въ этомъ отношеніи, по мѣрѣ изготовленія въ Коммиссіи работъ, полезно будетъ передавать проектированные отдѣлы или главы Устава на предварительное разсмотрѣніе въ подлежащія вѣдомства, именно, въ Министерство Внутреннихъ Дѣлъ, чрезъ посредство назначенныхъ отъ сего Министерства къ участию въ занятіяхъ Коммиссіи Колл. Сов. А. Д. Холодковскаго и Надв. Сов. А. В. Гуляева; въ Министерство Военное, чрезъ посредство члена Податной Коммиссіи К. К. Штанге; въ Министерство Финансовъ, чрезъ посредство Управляющаго Департаментомъ Окладныхъ Сборовъ С. Я. Наржимскаго.

Условившись на счетъ пріемовъ къ труду, Коммиссія положила ограничить вводимыя измѣненія опредѣленнымъ срокомъ, избравъ для сего 31 декабря сего года, съ тѣмъ, чтобы въ приготавливаемый проектъ могли войти всѣ постановленія, какія имѣютъ быть утверждены до наступленія будущаго года.

На семъ основаніи, редакціонная работа по начертанію Устава раздѣлена на части; при чемъ, члены П. Н. Даневскій и В. А. Желѣзниковъ приняли на себя пересмотръ 1—181 статей дѣйствующаго Земскаго Устава, относящихся до денеж-

ныхъ земскихъ повинностей; остальную же половину Устава (ст. 182—521 и 584—594) предположено распределить между прикомандированными къ Податной Комиссии Стат. Сов. **Ю. П. Колчинымъ**, Надв. Сов. **Н. В. Карнѣевымъ**, и Колл. Асс. **С. А. Ольхинымъ** подъ наблюдениемъ члена **М. П. Веселовскаго**.

Комиссія *опредѣлила*: помѣстивъ все вышеизложенное въ журналъ, принять оный къ руководству при предстоящихъ работахъ по пересмотру дѣйствующаго Устава Земскихъ Повинностей.

Подписали:

А. Гирсз.

М. Веселовскій.

П. Даневскій.

В. Жельзниковъ.

Въ составъ отъ Комиссiи, учрежденной для пересмотра
Устава о земскихъ повинностяхъ, въ составъ
которой входятъ: одинъ членъ отъ II Отдѣ-
ленiя Собственной Его Императорскаго Величества Кан-
целярии между

ЖУРНАЛЪ КОММИССIИ,

УЧРЕЖДЕННОЙ ДЛЯ ПЕРЕСМОТРА

УСТАВА О ЗЕМСКИХЪ ПОВИННОСТЯХЪ.

Засѣданiе 23 ноября 1864 г.

Въ засѣданiи Комиссiи, учрежденной, подъ предсѣдатель-
ствомъ Тайнаго Совѣтника А. К. Гирса, изъ членовъ отъ II
Отдѣленiя Собственной Его Императорскаго Величества Кан-
целярии: Дѣйствительнаго Статскаго Совѣтника П. Н. Данев-
скаго и Титулярнаго Совѣтника В. А. Желѣзникова, изъ вновь
назначенныхъ отъ Министерства Внутреннихъ Дѣлъ членовъ
Коллежскаго Совѣтника А. Д. Холодковскаго и Коллежскаго
Ассесора А. В. Гуляева и члена управляющаго дѣлами По-
датной Комиссiи Статскаго Совѣтника М. П. Веселовскаго, съ
участiемъ прикомандированныхъ къ Комиссiи Статскаго Со-
вѣтника Θ . П. Колчина, Надворнаго Совѣтника Н. В. Карнѣева
и Коллежскаго Ассесора С. А. Ольхина, — происходило со-
вѣщанiе на счетъ окончательнаго распредѣленiя работъ по
пересмотру Устава Земскихъ Повинностей.

Въ этомъ отношеніи, имѣя въ виду, что пересмотръ первой половины Устава (раздѣлы первый и второй), въ составъ которой входятъ общія положенія и денежныя земскія повинности (ст. 1—181) приняли на себя гг. члены отъ II Отдѣленія Собственной Его Императорскаго Величества Канцеляріи, Коммиссія послѣдующія части Устава распредѣлила между сотрудниками такимъ образомъ:

1. Пересмотръ ст. 182—199, заключающихъ въ себѣ общія положенія о натуральныхъ земскихъ повинностяхъ, порядокъ отправленія натуральныхъ повинностей вообще и порядокъ содержанія дорогъ, переправъ и бечевниковъ; ст. 510—521, содержащихъ правила о разборѣ споровъ и жалобъ по повинностямъ, относящимся къ воинскому управленію, и о взысканіяхъ; ст. 584—594, о земскихъ повинностяхъ въ губерніяхъ Вологодской, Олонецкой, Пермской, Вятской и Оренбургской принялъ на себя **Ө. П. Колчинъ**.

2. Ст. 200—233, о содержаніи подводъ для разъѣздовъ земской полиціи и для другихъ потребностей земства, взялся пересмотрѣть **А. В. Гуляевъ**.

3. Ст. 440—509, о подводахъ и проводниковъ для войскъ, — **А. Д. Холодковскій**.

4. Ст. 234—352, о воинскихъ потребностяхъ, причисленныхъ къ натуральнымъ земскимъ повинностямъ, о постоѣ, о помѣщеніи воинскихъ заведеній и объ устройствѣ для нихъ зданій — **Н. В. Карнѣевъ**.

5. Ст. 353—439, о квартирныхъ и лагерныхъ потребностяхъ и пастбищахъ для войскъ — **С. А. Ольхинъ**.

Коммиссія *положила*: обозначивъ настоящее распределеіе занятій въ журналѣ, принять оный къ руководству при предстоящихъ работахъ по пересмотру Устава Земскихъ Повинностей.

Подписали:

А. Гирсз.

М. Веселовскій.

А. Гуляевз.

П. Даневскій.

В. Жельзниковз.

Н. Карнѣевз.

Ө. Колчинз.

С. Ольхинз.

А. Холодковскій.

Коллекція матеріалів: одержана в результаті досліджень
занимає в журналі, приналежній як доквіттю при пред-
ставленні роботи по переселенню Устьва Земельна Польща.

Відомості про матеріал, який ввійшов до складу
колекції, наведено в таблиці, що додається до цього
звіту.

Подписав:

- А. Турець.
- М. Веселюк.
- А. Турець.
- П. Данеский.
- В. Желянко.
- Н. Турець.
- О. Коляда.
- С. Олександр.
- А. Холубовський.

Відомості про матеріал, який ввійшов до складу
колекції, наведено в таблиці, що додається до цього
звіту.

Відомості про матеріал, який ввійшов до складу
колекції, наведено в таблиці, що додається до цього
звіту.

Відомості про матеріал, який ввійшов до складу
колекції, наведено в таблиці, що додається до цього
звіту.

Відомості про матеріал, який ввійшов до складу
колекції, наведено в таблиці, що додається до цього
звіту.

Відомості про матеріал, який ввійшов до складу
колекції, наведено в таблиці, що додається до цього
звіту.

ЖУРНАЛЪ КОММИССІИ,

УЧРЕЖДЕННОЙ ДЛЯ ПЕРЕСМОТРА

УСТАВА ЗЕМСКИХЪ ПОВИННОСТЕЙ.

Засѣданія 19, 22 и 26 апрѣля 1865 г.

Особая Коммиссія, учрежденная подъ предсѣдательствомъ тайн. сов. А. К. Гирса, изъ членовъ отъ II Отдѣленія Собственной Е. И. В. Канцеляріи: дѣйств. ст. сов. П. Н. Даневскаго и тит. сов. В. А. Желѣзникова; изъ назначенныхъ отъ Министерства Внутреннихъ Дѣлъ членовъ: ст. сов. А. Д. Холодковскаго и колл. асс. А. В. Гуляева, и члена управляющаго дѣлами Податной Коммиссіи ст. сов. М. П. Веселовскаго, съ участіемъ приглашеннаго предсѣдательствующимъ Директора Канцеляріи Государственнаго Контроля, ст. сов. М. Ѳ. Бурмейстера и прикомандированныхъ къ Податной Коммиссіи, колл. асс. Н. В. Карнѣва и С. А. Ольхина, — разсматривала составленный, во исполненіе постановленій 16 и 23 ноября 1864 г., проектъ новаго изданія Устава Земскихъ Повинностей.

Признавая, что эта работа совершенно соотвѣтствуетъ ко-

дификаціонному характеру всего труда и тѣмъ особымъ усло-
віямъ, какія были опредѣлены въ упомянутыхъ постановленіяхъ,
и не находя при семъ такихъ вопросовъ, которые требовали
бы обсуждения и разрѣшенія въ законодательномъ порядкѣ,
Коммиссія *опредѣлила*: по исправленіи проекта, въ чемъ нужно
относительно редакціи, представить оный на окончательное раз-
смотрѣніе I Отдѣла Податной Коммиссіи.

Подписали:

Помощникъ Предсѣдателя Податной Коммиссіи *А. Гирсз.*

Члены:

М. Бурмейстерз.

М. Веселовскій.

А. Гуляевз.

П. Даневскій.

В. Жельзниковз.

Н. Карплевз.

С. Ольхинз.

А. Холодковскій.

КОММИССІЯ ВЫСОЧАЙШЕ УЧРЕЖДЕННАЯ
ДЛЯ ПЕРЕСМОТРА СИСТЕМЫ ПОДАТЕЙ И СБОРОВЪ.

ЖУРНАЛЪ

І-го ОТДѢЛА КОММИССІИ.

№ 36.

Засѣданіе 11 Іюня 1865 г.

ПО РАЗСМОТРѢНІЮ ПРОЕКТА УСТАВА О ЗЕМСКИХЪ ПОВИННОСТЯХЪ.

Отдѣль, при участіи членовъ особой Кодификаціонной Коммиссіи (*), разсматривалъ составленный въ этой Коммиссіи проектъ Устава о Земскихъ Повинностяхъ для тѣхъ губерній, на которыя распространяется дѣйствіе положеній о земскихъ учрежденіяхъ, 1 января 1864 г.

(*) Коммиссія эта, подъ предсѣдательствомъ тайн. сов. А. К. Гирса, состояла изъ членовъ: отъ II Отдѣленія Собственной Е. И. В. Канцеляріи дѣйств. ст. сов. П. Н. Даневскаго и тит. сов. В. А. Желѣзникова; отъ М-ва В. Д. ст. сов. А. Д. Холодковскаго и колл. Сов. А. В. Гуляева; члена Податной Коммиссіи ст. сов. М. П. Веселовскаго; приглашеннаго предсѣдательствовавшимъ директоромъ канцеляріи Госуд. Контроля, ст. сов. М. Θ. Бурмейстера; прикомандированныхъ къ Коммиссіи чиновниковъ особыхъ порученій, надв. сов. Н. В. Карнѣва и колл. асс. С. А. Ольхина.

Находя этотъ проектъ соотвѣтствующимъ цѣли и сдѣлавъ въ немъ лишь нѣкоторыя редакціонныя измѣненія, Отдѣлъ *опредѣлилъ*: представить оный на благоусмотрѣніе г. Министра Финансовъ.

Подписали:

Помощникъ предсѣдателя *А. Гирсз.*

Члены:

М. Веселовскій.

А. Гуляевъ.

П. Даневскій.

В. Жельзниковъ.

Н. Карпьевъ.

С. Наржымскій.

С. Ольхинъ.

В. Ржевскій.

К. Штанге.

СВОДЪ
УСТАВОВЪ О ПОВИННОСТЯХЪ.

КНИГА ВТОРАЯ.

УСТАВЫ О ЗЕМСКИХЪ ПОВИННОСТЯХЪ

для губерній, на которыя простирается дѣйствіе
Положенія о Губернскихъ и Уѣздныхъ Земскихъ
Учрежденіяхъ, 1 Января 1864 года.

ИЗДАНИЕ 1865 ГОДА.

С.-ПЕТЕРБУРГЪ.

ВЪ ТИПОГРАФИИ В. БЕЗОБРАЗОВА И КОМЦ.

—
1865.

СВОДЪ

УСТАВОВЪ О ПОВЫШЕНІИ ЦѢНЪ

КНИГА ВТОРАЯ

УСТАВЫ О ЗЕМЛЯХЪ ПОВЫШЕНІИ ЦѢНЪ

Положеніи о Тубернелѣхъ и Удѣлахъ Земскихъ
Удѣленіи, 1 Января 1864 года

ИЗДАНИЕ 1865 ГОДА.

С-ПЕТЕРБУРГЪ

ВЪ ТИПОГРАФІИ В. БЕЗОВАЛОВА И КОМЪ.

1865.

РАЗДѢЛЬ ПЕРВЫЙ.

Положенія общія.

Ст. 1. Земскими повинностями признаются только тѣ, которыя предназначаются исключительно на потребности мѣстныя, и при томъ не одного какого либо сословія, а цѣлаго земства, то есть, всего населенія губерніи или уѣзда.

Примѣчаніе. Кромѣ означенныхъ въ сей статьѣ повинностей, на обязанности земства, впредь до пересмотра дѣйствующаго Устава о Земскихъ Повинностяхъ, остается удовлетвореніе нѣкоторыхъ государственныхъ потребностей, указанныхъ ниже, въ статьяхъ 3 и 93 сего Устава.

1851 Іюл. 13 (25398) ст. 1; 1864 Янв. 1, собр. узак., № 7, полож., ст. 2, п. XI; врем. прав., ст. 3, 5 и прил. къ ст. 3, § II; мн. Гос. Сов., ст. IV, п. 1.

2. Земскія повинности отправляются: или посредствомъ *денежныхъ сборовъ*, кои вносятся, обязанными къ онымъ, отдѣльно отъ податей и пошлинъ, слѣдующихъ въ общіе доходы казны; или же *натурою*, по нарядамъ и очередямъ, или иному установленному для того порядку.

1851 Іюл. 13 (25398) ст. 2.

3. Всѣ повинности, отправляемыя натурою, безъ различія, относятся ли таковыя къ удовлетворенію государственныхъ или же мѣстныхъ (губернскихъ и уѣздныхъ) потребностей, впредь до обращенія ихъ въ денежные и отнесенія къ повинностямъ государственнымъ, остаются на земствѣ, по правиламъ, указаннымъ въ раздѣлѣ III настоящаго Устава (а).

Примѣчаніе. Натуральныя повинности, обращаемыя въ денежные по правиламъ, ниже сего постановленнымъ (ст. 10 и 95), относятся на земскій сборъ (губернскій или уѣздный) также безъ всякаго между ними различія государственныхъ и мѣстныхъ потребностей (б).

(а) 1864 Янв. 1, собр. узак., № 7, полож., ст. 2, п. II, VII, IX; прав. зем. росп., ст. 15; врем. прав., ст. 23. — (б) Тамъ же, ст. 25 и 26.

4. Земскія повинности отправляются: или по общему о томъ въ семъ Уставѣ положенію или же по особеннымъ, для нѣкоторыхъ мѣстъ и сословіи постановленнымъ, правиламъ (ст. 142—152 и 321—333). Но и тамъ, гдѣ опредѣлено руководствоваться особенными при отправленіи земскихъ повинностей правилами, наблюдается, чтобы всѣ дѣла и случаи, на которые въ сихъ правилахъ не установлено никакихъ изъятій, были разрѣшаемы по общему о земскихъ повинностяхъ положенію.

1851 Юл. 13 (25398) ст. 3.

5. Земскія повинности, какъ денежные, такъ и отправляемыя натурою, суть *постоянныя* и *временныя*. Къ первымъ принадлежатъ тѣ, коихъ исполненіе требуется обыкновенно въ опредѣленное время; ко вторымъ тѣ, которыя прекращаются по минованіи назначеннаго срока, или по приведеніи къ окончанію какой-либо работы, либо инаго предпріятія или дѣйствія.

Примѣчаніе. Къ временнымъ повинностямъ принадлежатъ и чрезвычайныя пособія отъ земли, по особеннымъ Высочайшимъ повелѣніямъ назначаемыя въ случаѣ движенія войскъ.

Тамъ же, ст. 4.

6. Земскія повинности, какъ натуральныя, такъ и денежныя, по отправленію ихъ населеніемъ или цѣлой губерніи, или каждоу уѣзда въ отдѣльности, раздѣляются на *губернскія* и *уѣздныя*. Предварительныя соображенія о семъ раздѣленіи составляются Уѣздными Земскими Учрежденіями и затѣмъ разсматриваются и утверждаются Губернскимъ Собраніемъ, порядкомъ, опредѣленнымъ въ Положеніи о Земскихъ Учрежденіяхъ, причѣмъ въ основаніе такого раздѣленія принимается какъ родъ и свойство каждой повинности, такъ въ особенности бѣльшее удобство раскладки и выполненія ея по губерніи или уѣзду.

Примѣчаніе 1. По разнообразію мѣстныхъ условій и обстоятельствъ отъ которыхъ зависитъ удобство раскладки и выполненія каждой повинности, одна и таже повинность можетъ быть отнесена въ однихъ губерніяхъ къ разряду губернскихъ, а въ другихъ къ разряду уѣздныхъ повинностей.

Примѣчаніе 2. Раздѣленіе повинностей сдѣланное на означенномъ въ сей статьѣ основаніи, можетъ, по усмотрѣнію Губернскаго Земскаго Собранія, быть исправляемо на каждый смѣтный періодъ.

1864 Янв. 1, собр. узак., № 7, полож., ст. 62, п. I, 64, п. II, III, 69; врем. прав., ст. 7.

7. Земскія повинности, какъ денежныя, такъ и натуральныя, какъ губернскія, такъ и уѣздныя, раздѣляются: на *обязательныя*, подлежащія внесенію въ смѣты по закону, и на *не обязательныя*, вносимыя въ смѣты по усмотрѣнію Земскихъ Учрежденій. Предметы повинностей, подлежащихъ внесенію въ смѣты по закону, означены ниже, въ раздѣлахъ II и III сего Устава.

1864 Янв. 1, собр. узак., № 7, прав. зем. расп., ст. 8 и 9.

8. Установленіе новыхъ повинностей, сверхъ обязательныхъ для земства по закону, принадлежитъ: въ губерніяхъ Губернскимъ Земскимъ Собраніямъ, а въ уѣздахъ Уѣзднымъ Земскимъ Собраніямъ, на точномъ основаніи правилъ о дѣйствіи сихъ учрежденій, отъ усмотрѣнія которыхъ при этомъ зависитъ отнесеніе вновь представляющихся потребностей на денежныя сред-

ства, или на натуральную повинность. Но Собранія сіи ни въ какомъ случаѣ не имѣютъ права ни вводить новыхъ родовъ или видовъ натуральной повинности, кромѣ существующихъ уже (нынѣ какъ-то: повинности подводной, дорожной, постоянной, отвода пастбищъ и другихъ, означенныхъ ниже, въ статьѣ 93 сего Устава), ни облагать повинностями источники, изъятые отъ того по закону (ст. 33 и прилож. къ ст. 38, примѣч., и 102).

1864 Янв. 1, собр. узак., № 7, полож., ст. 68, 70, 91; врем. прав., ст. 9, 13, 24.

9. Необязательныя для земства повинности могутъ быть отмѣняемы или измѣняемы собственною властію подлежащихъ Земскихъ Собраній: Губернскихъ и Уѣздныхъ, смотря по тому, относятся ли сіи повинности къ удовлетворенію губернскихъ или же уѣздныхъ потребностей. Повинности, обязательныя по закону, ни въ какомъ случаѣ не подлежатъ отмѣнѣ таковымъ порядкомъ, и должны быть вносимы въ смѣты, въ размѣрѣ, опредѣленномъ существующими о нихъ въ семъ отношеніи правилами (ст. 20—23 и 25).

1864 Янв. 1, собр. узак., № 7, полож., ст. 91.

10. Всякая повинность, натурою отправляемая, не иначе можетъ быть обращена въ денежную въ цѣлой губерніи или въ цѣломъ уѣздѣ какъ по постановленію о томъ подлежащаго Земскаго Собранія, послѣдовавшему въ опредѣленномъ статьєю 103 порядкѣ.

1851 Юл. 13 (25398) ст. 10; 1864 Янв. 1, собр. узак., № 7, врем. прав., ст. 25 и 26.

11. Потребности земства, удовлетворявшіяся по предшествовавшемъ смѣтамъ денежными средствами, не могутъ быть обращаемы къ удовлетворенію натуральною повинностію.

1864 Янв. 1, собр. узак., № 7, врем. прав., ст. 24.

12. Дѣйствіе сего Устава распространяется на тѣ губерніи, въ которыхъ открыты Земскія Учрежденія, на основаніи Положенія о нихъ 1 Января 1864 года. Губерніи, на которыя простирается дѣйствіе сего Положенія, суть: Владимірская, Вологодская, Воронежская, Вятская, Екатеринославская, Казанская, Калужская, Костромская, Курская, Московская, Нижегородская, Новгородская, Олонецкая, Оренбургская, Орловская, Пензенская, Пермская, Полтавская, Псковская, Рязанская, Самарская, С. Петербургская, Саратовская, Симбирская, Смоленская, Таврическая, Тамбовская, Тверская, Тульская, Уфимская, Харьковская, Херсонская, Черниговская и Ярославская.

1864 Янв. 1, собр. узак., № 7, Выс. ук., п. 1; 1865 Мая ⁵/₁₇, собр. узак., № 306, Выс. ук., п. 1.

РАЗДѢЛЪ ВТОРОЙ.

О денежныхъ земскихъ повинностяхъ.

ГЛАВА ПЕРВАЯ.

Предметы денежныхъ повинностей, обязательныхъ для земства.

13. Предметы денежныхъ земскихъ повинностей, отправляемыхъ посредствомъ обязательнаго сбора со всего земства губерніи или уѣзда, суть слѣдующіе:

§ I. Въ отношеніи къ повинности дорожной:

а) Построеніе и содержаніе въ исправности тѣхъ шоссе, кои, по желанію обывателей губерніи, устраиваются для внутреннихъ ея сообщеній, или для соединенія съ пролегающими чрезъ нее большими государственными шоссе (см. Уст. Пут. Сообщ.).

б) Всякое на основаніи сего Устава и Устава Путей Сообщенія, по желанію обывателей, установленнымъ порядкомъ разрѣшенное къ производству, посредствомъ денежнаго сбора, устройство и содержаніе въ исправности тѣхъ внутреннихъ сообщеній губерніи или уѣзда, кои не принадлежатъ къ проходящимъ чрезъ нихъ государственнымъ шоссе, именно: на грунтовыхъ почтовыхъ, торговыхъ и военныхъ дорогахъ, соединяющихъ города губернскіе, уѣздные и другіе, и на участкахъ сихъ дорогъ, проходящихъ чрезъ города или городскія дачи, сооруженіе и содержаніе въ исправности такихъ большихъ мостовъ, трубъ, плотинъ (дамбъ) и гатей, которыя, по значительности размѣра, сильному разливу водъ и тому подобнымъ особеннымъ обстоятельствамъ, или же по самому свойству грунта, требуютъ и особеннаго техническаго соображенія о построеніи и непрерывнаго наблюденія свѣдущихъ за работами людей, при производствѣ оныхъ, а равно и чрезвычайныхъ мѣръ для содержанія ихъ послѣ постройки; сооруженіе и содержаніе перевозовъ въ мѣстахъ, гдѣ сіе требуетъ также особеннаго искусства. Переправы сего рода устраиваются и содержатся земствомъ губерніи въ томъ лишь случаѣ, когда сіе не отнесено, при самомъ установленіи ихъ, на особыя суммы государственнаго казначейства или же прежняго общаго по Имперіи (государственнаго земскаго) сбора (см. Уст. Пут. Сообщ.).

в) Устройство и ремонтъ верстовыхъ столбовъ на всѣхъ, означенныхъ въ пунктѣ б, дорогахъ, и столбовъ на границахъ губернскихъ и уѣздныхъ (см. тамъ же).

г) Прогонныя и порціонныя деньги чиновникамъ Строительныхъ Отдѣленій Губернскихъ Правленій, отряжаемымъ по строительнымъ и дорожнымъ дѣламъ мѣстнаго земства (а).

§ II. *Въ отношеніи къ помѣщенію и содержанію мѣстнаго гражданскаго управленія:*

а) Наемъ, отопленіе и освѣщеніе домовъ для Рекрутскихъ Присутствій, открываемыхъ во время набора, въ тѣхъ городахъ, гдѣ невозможно помѣщать сіи Присутствія въ зданіяхъ Полицейскаго Управленія или инаго присутственнаго мѣста.

б) Вознагражденіе Казначействъ за храненіе суммъ, принадлежащихъ земству, за производство по онымъ платежей и веденіе счетовъ.

Примѣчаніе. Впредь до опредѣленія размѣра и порядка вознагражденія Казначействъ, на основаніи статьи 21 сего Устава, на обязанности земства остается содержаніе необходимаго числа бухгалтерскихъ и контрольных чиновниковъ въ Казенныхъ Палатахъ и Казначействахъ для дѣлъ по земскимъ повинностямъ.

в) Содержаніе Губернскихъ Коммисій Народнаго Продовольствія и заготовленіе для нихъ канцелярскихъ матеріаловъ, впредь до закрытія сихъ Коммисій, а равно и производство пенсій и единовременныхъ пособій служившимъ въ оныхъ чиновникамъ, на основаніи Устава о Пенсіяхъ.

г) Содержаніе Канцелярій Коммисій Народнаго Продовольствія, а гдѣ оныя не учреждены, особыхъ столовъ при Канцеляріяхъ Губернаторовъ, впредь до упраздненія сихъ Коммисій и столовъ.

д) Содержаніе подводъ при Уѣздныхъ Полицейскихъ Управленіяхъ для выѣзда Членовъ, Секретарей и иныхъ чиновниковъ, принадлежащихъ къ составу Полицейскихъ Управленій, а равно и Судебныхъ Слѣдователей, изъ городовъ въ подвѣдомственные симъ Управленіямъ селенія, также для отправленія разсыльнаго съ земскою почтою, и вообще содержаніе подводъ въ селеніяхъ для земскихъ полицейскихъ сообщеній, тамъ гдѣ

сіе отнесено на денежный сборъ, по установленнымъ на то правиламъ (см. ниже въ семь Уставѣ ст. 117 и слѣд.).

е) Устройство или наемъ помѣщеній для постоянного пребыванія Становыхъ Приставовъ и Судебныхъ Слѣдователей.

ж) Выписка Сенатскихъ Вѣдомостей для Уѣздныхъ Полицейскихъ Управленій и мѣстныхъ Губернскихъ Вѣдомостей для сихъ же Управленій, для Становыхъ Приставовъ и для всѣхъ церковныхъ сельскихъ приходовъ.

з) Суточное содержаніе чиновникамъ, командируемымъ внутри губерній, по дѣламъ земства.

и) Содержаніе мѣстныхъ по крестьянскимъ дѣламъ учреждений.

і) Содержаніе Губернскихъ Статистическихъ Комитетовъ.

к) Пособіе изъ земскихъ сборовъ нѣкоторымъ городамъ Воронежской, Олонецкой, С. Петербургской, Пермской и Таврической губерній, на содержаніе полиціи и другіе расходы, по недостатку въ сихъ городахъ городскихъ доходовъ.

Примѣчаніе. На суммы губернскаго земскаго сбора относится также удовлетвореніе по селенію Сергіевскому, Самарской губерніи, всѣхъ тѣхъ расходовъ, кои должны упасть на городскіе доходы (б).

§ III. *Въ отношеніи къ содержанію мировыхъ судебныхъ установленій, въ уѣздахъ и городахъ, кромѣ столицъ:*

а) Содержаніе участковымъ Мировымъ Судьямъ, въ размѣрѣ, опредѣленномъ особымъ росписаніемъ.

б) Содержаніе состоящихъ при Мировыхъ Съѣздахъ Секретарей, Помощниковъ Секретарей и Судебныхъ Приставовъ, а равно и канцелярскіе расходы для сихъ установленій.

в) Вознагражденіе чиновъ мѣстной полиціи за исполненіе обязанностей Судебныхъ Приставовъ, въ тѣхъ мѣстахъ, гдѣ

таковыя должностныя лица не состоятъ особо при Мирowychъ Създахъ.

Примѣчаніе. Въ столицахъ означенные въ семъ параграфѣ расходы производятся изъ городскихъ доходовъ и назначаются Общими Городскими Думами (в).

§ IV. *Въ отношеніи къ хозяйству и медицинской полиціи въ городахъ и уѣздахъ:*

а) Расходы для полюбовнаго размежеванія общихъ и чрезполосныхъ дачъ, пока сіе размежеваніе чрезъ Посредниковъ будетъ продолжаемо, именно: содержаніе Канцелярій Посредническихъ Коммисій, Посредниковъ и канцелярскихъ чиновниковъ при Посредникахъ; суточные и квартирныя деньги чинамъ Межеваго Корпуса, оставляемымъ на зиму при Посредническихъ Коммисіяхъ для занятій по спеціальному межеванію на основаніи правилъ, опредѣленныхъ въ Межевыхъ Законахъ; пенсіи и единовременныя пособія чиновникамъ, служащимъ въ Посредническихъ Коммисіяхъ и при Посредникахъ, и семействамъ ихъ; содержаніе Уполномоченныхъ со стороны казны по спеціальному полюбовному размежеванію и особыхъ столовъ при Палатахъ Государственныхъ Имуществъ для производства дѣлъ собственно по сему размежеванію тамъ, гдѣ сіе было до 13 Юля 1851 года разрѣшено.

Примѣчаніе 1. Переписка Посредниковъ по дѣламъ полюбовнаго размежеванія производится безъ платежа вѣсовхъ денегъ.

Примѣчаніе 2. Въ Полтавской и Черниговской губерніяхъ, для покрытія расходовъ на межеваніе, установленъ особый сборъ съ земель.

Примѣчаніе 3. Въ теченіе первыхъ восьми лѣтъ со времени утвержденія Положенія о крестьянахъ, водворенныхъ на земляхъ имѣній Государевыхъ, дворцовыхъ и удѣльныхъ (26 Юня 1863 года) производится съ сихъ крестьянъ особый, установленный Высочайше утвержденнымъ 1 Апрѣля 1859 года (34320) Положеніемъ о межевыхъ ученикахъ и сельскихъ мѣрщикахъ удѣльнаго вѣдомства, общій на содержаніе ихъ, уравнительный сборъ по шести копѣекъ съ души. Въ возмѣ-

щеніе сего особаго сбора, крестьяне освобождаются отъ дальнѣйшихъ расходовъ по межевой части при отводѣ имъ поземельныхъ надѣловъ. По прошествіи означеннаго срока, расходы на содержаніе упомянутыхъ должностныхъ лицъ, впредь до выбытія ихъ, относятся на губернскіе земскіе сборы.

б) Содержаніе земскихъ случныхъ конюшенъ (тамъ гдѣ онѣ есть); жалованье медицинскимъ и ветеринарнымъ чиновникамъ при тѣхъ конюшняхъ; плата за пользованіе въ военныхъ госпиталяхъ нижнихъ чиновъ коннозаводскаго вѣдомства, состоящихъ при оныхъ; призы и иные при скачкахъ расходы, признанные необходимыми.

в) Содержаніе дополнительныхъ классовъ землемѣрія и таксаціи при гимназіяхъ и уѣздныхъ училищахъ, для образованія частныхъ межевщиковъ (расходы на учителей, учебныя пособія, стипендіи, помѣщеніе и тому подобное).

г) По Курской губерніи, пособіе на содержаніе въ нѣкоторыхъ городахъ больницъ.

д) Плата за домъ въ г. Ялтѣ подъ помѣщеніе больницы.

е) По Тамбовской губерніи, ремонтъ больничныхъ домовъ.

ж) Распространеніе оспопрививанія (г).

§ V. Уплата страховыхъ денегъ при пересылкѣ по почтѣ суммъ, принадлежащихъ земству (д).

(а) 1851 Юл. 13 (25398) ст. 13, § I, п. а — е; 1864 Янв. 1; собр. узак., № 7, врем. прав., прил., § II, ст. 1, п. 1 — 3; Янв. 27, собр. узак., № 142; Окт. 29, собр. узак., № 645, § II. — (б) 1845 Янв. 2 (18580) §§ 147, 171; 1851 Юл. 13 (25398) ст. 13, § II, III, прил., отд. II, п. 1, ст. 14; 1852 Мая 13 (26269); 1858 Март. 31 (32933); 1860 Юн. 8 (35890) ст. 6; Дек. 26 (36453); 1861 Февр. 19 (36657) ст. 164, примѣч., 167, примѣч.; (36660) ст. 22, 103, 104, 125; Апр. 14 (36865); 1862 Сент. 3 (38632); 1863 Окт. 14, собр. узак., № 787; 1864 Янв. 1, собр. узак., № 7, полож., ст. 106, примѣч.; врем. прав., прил., § II, ст. 1, п. 4—9, 14, 15, ст. 2, 3, 4, п. 1 и 2; Сент. 14, собр. узак., № 615; Ноябрь. 20, учр. суд. уст., прил. 1, примѣч. 2; 1865 Февр. 28, собр. узак.,

№ 213; Мая ⁵/₁₇, собр. узак., № 306, полож., ст. 41. — (в) 1864
Ноябр. 20, учр. суд. уст., ст. 44, 59, 61, 63. — (г) 1851 Июл. 13 (25398)
ст. 13, § IV; 1853 Март. 19 (27101); 1856 Июл. 24 (30756 а); 1859
Окт. 27 (35036) ст. 167—170, и шт. примѣч. 1; Окт. 28 (35054);
1861 Февр. 27 (36700); 1862 Окт. 29 (38855); 1863 Июн. 26, собр.
узак., № 478, полож., ст. 13, п. а, и 18; 1864 Янв. 1, собр. узак.,
№ 7, врем. прав., прил., § II, ст. 1, п. 16, 17, 18, ст. 4, п. 3;
Янв. 14, собр. узак., № 72, мн. Гос. Сов., п. 2, 3. — (д) 1854
Окт. 18 (28647); 1864 Янв. 1, собр. узак., № 7, врем. прав., прил.
къ ст. 3, п. 12.

ГЛАВА ВТОРАЯ.

Порядокъ исчисленія, распределенія и утвержденія денежныхъ сборовъ на земскія повинности.

14. Какъ губернскіе, такъ и уѣздные денежные земскіе
сборы, хотя и слѣдуютъ исключительно на предметы, съ точ-
ностию закономъ или въ силу закона состоявшимся постано-
вленіемъ Земскаго Собранія опредѣленные (ст. 8 и 13), но
устанавливаются и взыскиваются въ каждой губерніи или въ
каждомъ уѣздѣ не иначе, какъ по земскимъ смѣтамъ и рас-
кладкамъ, въ надлежащемъ порядкѣ (ст. 42 — 53) разсмо-
трѣннымъ и утвержденнымъ.

1851 Июл. 13 (25398) ст. 16; 1864 Янв. 1, собр. узак., № 7, по-
лож., ст. 2, п. XI, 68, п. I и VII, 70; прав. зем. расп., ст. 18 и 22; врем.
прав., прил. § II.

ОТДѢЛЕНІЕ ПЕРВОЕ.

Порядокъ составленія земскихъ смѣтъ.

15. Земскія смѣты раздѣляются на смѣты денежныхъ до-
ходовъ и расходовъ и смѣты потребностей, удовлетворяемыхъ
натуральною повинностию.

Примѣчаніе. Земскія Учрежденія, для облегченія ихъ при составленіи земской росписи (ст. 56—58) и земскихъ смѣтъ и раскладокъ, снабжаются образцами оныхъ, составленными по взаимному соглашенію Министровъ Внутреннихъ Дѣлъ и Финансовъ.

1864 Янв. 1, собр. узак., № 7, прав. зем. расп., ст. 4 и примѣч.

16. Земскія смѣты составляются на каждый слѣдующій годъ: уѣздныя — Уѣздными Земскими Управами въ Августѣ мѣсяцѣ, а губернскія — Губернскими Земскими Управами въ Октябрѣ мѣсяцѣ истекающаго года.

Тамъ же, ст. 5.

17. Уѣздныя Земскія Управы обязаны озаботиться заблаговременно собраніемъ необходимыхъ для уѣздныхъ смѣтъ свѣдѣній; онѣ же собираютъ и доставляютъ къ 15 Сентября каждаго года, по указаніямъ Губернскихъ Управъ, мѣстныя по уѣзду свѣдѣнія, необходимыя симъ Управамъ для губернской смѣты.

Тамъ же, ст. 6.

18. При составленіи смѣтъ, Земскими Управами принимаются въ соображеніе отчеты объ употребленіи земскихъ суммъ и объ отправленіи натуральныхъ повинностей за послѣдній годъ (ст. 87 и 89) и отчетныя вѣдомости за первые шесть мѣсяцевъ текущаго года.

Тамъ же, ст. 7.

19. Показываемыя въ смѣтахъ земскія потребности раздѣляются на *обязательныя*, подлежащія внесенію въ смѣты по закону, и на *не обязательныя*, вносимыя въ смѣты по усмотрѣнію Земскихъ Учрежденій.

Тамъ же, ст. 8.

20. Размѣры потребностей обязательныхъ назначаются въ смѣтахъ на основаніи правилъ какъ сего Устава, такъ равно и Уставовъ: Народнаго Продовольствія, Общественнаго Призрѣнія, Строительнаго, Путей Сообщенія и Положенія о взаим-

номъ земскомъ страхованіи, а также на основаніи штатныхъ положеній, табелей, постановленій Земскихъ Собраній, частныхъ и техническихъ смѣтъ, по распоряженію Земскихъ Управъ составленныхъ. При этомъ принимаются въ соображеніе свѣдѣнія, указанные въ статьяхъ 17 и 18, а также требованія и данныя, сообщаемыя отъ военнаго и гражданскаго управленій.

Тамъ же, ст. 9 и 10.

21. Размѣръ и порядокъ вознагражденія Казначействъ, за храненіе суммъ, принадлежащихъ земству, производство по нимъ платежей и веденіе счетовъ, опредѣляются Земскими Собраніями, на основаніи указаній, сообщаемыхъ Министерствомъ Внутреннихъ Дѣлъ, по соглашенію съ Министерствомъ Финансовъ.

1864 Янв. 1, собр. узак., № 7, полож. ст. 106, примѣч.

22. Назначеніе суммъ на содержаніе Губернскихъ Статистическихъ Комитетовъ (ст. 13, § II, п. i) производится слѣдующимъ образомъ: Губернская Земская Управа опредѣляетъ въ точности размѣръ суммы, необходимой на содержаніе мѣстнаго Статистическаго Комитета на предстоящій годъ, не ниже тысячи пятисотъ и не выше двухъ тысячъ рублей серебромъ, смотря, во первыхъ, по мѣстной дороговизнѣ содержанія вообще, и во вторыхъ, по тому предстоитъ ли въ наступающемъ смѣтномъ году необходимость нанимать помѣщеніе для Канцеляріи Комитета и командировать чиновниковъ въ уѣзды, съ статистическими порученіями. Начальникъ Губерніи предъявляетъ, въ то же время, въ видахъ облегченія земства, Губернской Земской Управѣ: представляется ли возможность отчислить какую либо сумму въ пособіе мѣстному Статистическому Комитету и какую именно, на наступающій годъ, изъ доходовъ губернской типографіи. Сумма сія вычитается изъ вы-

шеопредѣленной общей суммы, и остальное за тѣмъ количество вносится въ смѣту губернскихъ земскихъ повинностей и ассигнуется къ отпуску въ распоряженіе Статистическаго Комитета.

1860 Дек. 26 (36453) ст. 20; 1864 Янв. 1, собр. узак., № 7, полож., ст. 69.

23. Сумма на содержаніе мѣстныхъ Мирowychъ Судей и на всѣ расходы по ихъ должности (ст. 13, § III, п. а) должна быть назначаема въ размѣрѣ, опредѣленномъ росписаніемъ, по тысячѣ пятисотъ рублей серебромъ въ годъ каждому; но Земскія Собранія, если найдутъ, что окладъ, назначенный Мирowymъ Судьямъ, по уваженію дороговизны или по какимъ либо другимъ мѣстнымъ причинамъ недостаточенъ, могутъ ходатайствовать предъ высшимъ правительствомъ о возвышеніи его въ отдѣльныхъ мировыхъ участкахъ или въ цѣлыхъ мировыхъ округахъ, гдѣ это окажется необходимымъ, только не свыше оклада, въ двѣ тысячи двѣсти рублей, опредѣленнаго для члена Окружнаго Суда. Количество другихъ возложенныхъ на земство, по содержанію мировыхъ судебныхъ установленій, расходовъ (ст. 13, § III, п. б и в) опредѣляется Уѣздными Земскими Собраніями, по собственному ихъ усмотрѣнію.

1864 ноября 20, учр. суд. уст., прил. I, § III и примѣч. 1.

24. Свойство и размѣръ потребностей необязательныхъ опредѣляются: или на основаніи прежде послѣдовавшихъ постановленій Земскихъ Собраній, или по предположеніямъ Управъ, съ приведеніемъ въ смѣтахъ соображеній и данныхъ, указывающихъ на необходимость удовлетворенія таковыхъ потребностей и правильность назначаемаго размѣра оныхъ.

1864 Янв. 1, собр. узак., № 7, прав. зем. расп., ст. 11.

25. По тѣмъ предметамъ, гдѣ невозможно впередъ опредѣ-

лить размѣра потребности или оцѣнки ея, назначеніе дѣлается по примѣрному исчисленію, съ показаніемъ основаній онаго (а).

Примѣчаніе. Расходъ на уплату страховыхъ денегъ при пересылкахъ чрезъ почту суммъ земскаго сбора включается, по принадлежности, въ смѣты губернскихъ и уѣздныхъ земскихъ повинностей, примѣрными назначеніями, сообразно количеству издержекъ, произведенныхъ на пересылку въ предшедшемъ смѣтномъ періодѣ по свѣдѣніямъ Казначействъ, обязанныхъ вести счета симъ издержкамъ (б).

(а) Тамъ же, ст. 12.—(б) 1854 Окт. 18 (28647).

26. Для опредѣленія суммы денежнаго земскаго сбора, подлежащей внесенію въ смѣту доходовъ, Земскія Управы исчисляютъ, какая часть расходовъ, упадающихъ на общія земскія суммы, можетъ быть покрыта остатками, недоимками, подлежащими взысканію въ смѣтномъ году, перечисленіями изъ другихъ источниковъ и другими тому подобными суммами, къ общимъ земскимъ доходамъ принадлежащими; остающееся затѣмъ количество расходовъ, на общія земскія суммы падающихъ, назначается къ покрытію денежнымъ земскимъ сборомъ.

1864 Янв. 1, собр. узак., № 7, прав. зем. расп., ст. 13.

27. Зачету въ текущіе сборы на земскія повинности подлежатъ также: 1) вычеты изъ жалованья и другихъ окладовъ у чиновниковъ, получающихъ свое содержаніе изъ суммъ земскихъ, производимые по Уставу о Пошлинахъ за отпуска, превышающіе двадцать девять дней; 2) суммы, взыскиваемыя на повинности за прошедшее сначала ревизіи время (въ одинаковомъ, а не въ двойномъ количествѣ) съ прописныхъ въ ревизіи, послѣ нея открытыхъ, и съ передержателей бѣглыхъ, возвращаемыхъ послѣ ревизіи въ свои общества и зачисляемыхъ въ податные оклады.

1851 Юл. (25398) ст. 52; ср. Уст. о 9-й Народн. Переписи, ст. 100; 1855 Янв. 24, (28975).

Уст. пов.

28. Денежный земскій сборъ показывается въ смѣтѣ доходовъ, съ раздѣленіемъ его на виды, по источникамъ обложенія, на основаніи раскладки, составляемой въ то же время и прилагаемой къ смѣтѣ (ст. 31—41).

1864 Янв. 1, собр. узак., № 7, прав. зем. расп., ст. 14.

29. Относительно исчисления и росписанія натуральныхъ повинностей, подлежащихъ внеснію въ смѣты, Земскія Учрежденія руководствуются правилами, изложенными въ раздѣлѣ III сего Устава.

Тамъ же, ст. 15.

30. Къ земскимъ смѣтамъ прилагаются: 1) свѣдѣнія, документы и расчеты, послужившіе основаніемъ смѣтныхъ исчислений, упоминаемые въ статьѣ 20 сего Устава; 2) общая объяснительная записка, содержащая общій обзоръ денежныхъ доходовъ и расходовъ земства и размѣра потребностей, натурою удовлетворяемыхъ, указаніе измѣненій, противъ предшествующей смѣты послѣдовавшихъ, и причинъ таковыхъ измѣненій.

Тамъ же, ст. 16.

ОТДѢЛЕНІЕ ВТОРОЕ.

Порядокъ составленія раскладокъ сборамъ на земскія повинности.

31. Относительно раскладки сборовъ, слѣдующихъ на губернскія и уѣздныя потребности, Земскія Учрежденія руководствуются правилами, постановленными въ нижеслѣдующихъ статьяхъ (32—41).

32. Вычтя изъ суммы, окончательно предположенной по смѣтѣ на земскія повинности новаго смѣтнаго года, все то, что указано въ предшедшихъ статьяхъ (26 и 27), Земская Управа (Губернская или Уѣздная) предназначаетъ остальное

къ сбору въ губерніи или уѣздѣ и распредѣляетъ по предметамъ обложенія.

1851 Юл. 13 (25398) ст. 53 и прил. къ ст. 56; 1864 Янв. 1, собр. узак., № 7, прав. зем. расп. ст. 13.

33. Предметы, облагаемые губернскими и уѣздными сборами, суть: земли, фабрики, заводы, промышленныя и торговыя заведенія и вообще недвижимыя имущества въ уѣздахъ и городахъ, а также свидѣтельства на право торговли.

Примѣчаніе. На первый годъ, по открытіи Земскихъ Учрежденій, сборы могутъ быть налагаемы только на предметы, уже подлежащіе земскимъ повинностямъ, за исключеніемъ ревизскихъ душъ.

1864 Янв. 1, собр. узак., № 7, врем. прав., ст. 9 и примѣч.

34. Для опредѣленія размѣра окладовъ, Земскія Управы, собравъ свѣдѣнія о предметахъ обложенія (ст. 33), соображаютъ оныя какъ съ существующими уже раскладками земскихъ сборовъ, такъ и съ размѣромъ повинностей, натурою исполняемыхъ.

Тамъ же, ст. 10.

35. Общимъ основаніемъ размѣра обложенія служитъ цѣнность и доходность облагаемыхъ имуществъ; установленіе же подробностей раскладки предоставляется усмотрѣнію Земскихъ Учрежденій. Основанія исчисленія повинности, цѣнности облагаемыхъ предметовъ и размѣра обложенія всякаго изъ оныхъ должны быть обстоятельно объяснены въ самой раскладкѣ или въ приложеніи къ оной.

Тамъ же, ст. 11.

36. Торгующія по свидѣтельствамъ первой и второй гильдіи, обязаны вносить на мѣстныя земскія повинности: первые по *двадцати шести рублей*, а вторые по *шести рублей* въ годъ съ каждаго свидѣтельства.

1863 Янв. 4, мн. Гос. Сов., ст. IV, п. 5; Іюня 22, цирк. Мин. Фин.; 1865 Февр. 9, собр. узак., № 106, ст. 90.

37. Сборъ, назначенный съ земель, находящихся въ по-

стоянномъ пользованіи крестьянъ, падаетъ на сихъ послѣднихъ, а не на собственниковъ таковыхъ земель.

1864 Янв. 1, собр. узак., № 7, врем. прав., ст. 12.

38. Земскія Учрежденія не могутъ налагать поземельнаго сбора на земли, изъятыя отъ того по закону; имъ предоставляется право распространять это изъятіе, по ихъ усмотрѣнію, и на другія земли, по особымъ уважительнымъ причинамъ.

Примѣчаніе. Списокъ земель, изъятыхъ отъ сбора на земскія повинности, при семъ приложенъ.

1864 Янв. 1, собр. узак., № 7, пол. ст. 91; врем. прав., ст. 13.

39. Земли казенныя, удѣльныя и принадлежащія различнымъ учрежденіямъ и обществамъ, облагаются поземельнымъ сборомъ на тѣхъ же самыхъ основаніяхъ, какъ и земли частныхъ землевладѣльцевъ.

Тамъ же, ст. 14.

40. Земскія Учрежденія обязаны, установивъ основанія раскладки поземельнаго сбора, опредѣлить въ точности, сколько онаго слѣдуетъ съ cadaго городского и сельскаго общества, и сколько съ cadaго уѣднаго землевладѣльца (въ томъ числѣ и съ казны, удѣла и разныхъ установленій); для сего къ раскладкѣ прилагается подробный списокъ земель, находящихся въ собственности или постоянномъ пользованіи обществъ и принадлежащихъ частнымъ землевладѣльцамъ.

Тамъ же, ст. 15.

41. При раскладкѣ губернскаго земскаго сбора, Губернскія Земскія Учрежденія принимаютъ въ соображеніе уѣздныя раскладки и заключенія Уѣздныхъ Собраній (ст. 45), но отъ ихъ усмотрѣнія зависитъ: или распредѣлить сумму губернскаго сбора непосредственно по предметамъ обложенія, или, раздѣливъ оную между уѣздами, раскладку внутри уѣздовъ произвести согласно основаніямъ, принятымъ для уѣздной раскладки.

Тамъ же, ст. 16.

ОТДѢЛЕНІЕ ТРЕТІЕ.

Порядокъ утвержденія земскихъ смѣтъ и раскладокъ и составленія земской росписи.

42. Составленныя Уѣздными Земскими Управами по правиламъ, изложеннымъ въ статьяхъ 15—40, смѣты и раскладки вносятся, вмѣстѣ съ отчетами истекшаго года и съ надлежащими приложеніями (ст. 30 и 40), въ Уѣздныя Земскія Собранія, въ самый день открытія Собранія.

1864 Янв. 1, собр. узак., № 7, прав. зем. росп., ст. 17.

43. Уѣздныя Собранія, по разсмотрѣніи и, въ чемъ нужно, по исправленіи уѣздныхъ смѣтъ и раскладокъ, утверждаютъ оныя.

Тамъ же, ст. 18.

44. Разсмотрѣніе и разрѣшеніе затрудненій, могущихъ встрѣтиться въ утвержденіи смѣтъ и раскладокъ уѣздныхъ сборовъ, относится къ вѣдомству Губернскихъ Земскихъ Учрежденій.

1864 Янв. 1, собр. узак., № 7, полож., ст. 62, п. VII.

45. Вмѣстѣ съ разсмотрѣніемъ и утвержденіемъ уѣздныхъ смѣтъ и раскладокъ, по статьѣ 43, Уѣздныя Собранія разсматриваютъ предварительныя предположенія Уѣздныхъ Управъ о размѣрѣ губернскихъ потребностей, подлежащихъ удовлетворенію въ предѣлахъ уѣзда, и постановляютъ свое заключеніе, для сообщенія Губернскому Собранію.

1864 Янв. 1, собр. узак., № 7, прав. зем. росп., ст. 19.

46. Уѣздными Земскими Учрежденіями составляются также раскладки и тѣхъ губернскихъ сборовъ, которыхъ разверстаніе по уѣзду будетъ возложено, по закону или распоряженію правительства, на Уѣздныя Учрежденія.

1864 Янв. 1, собр. узак., № 7, полож., ст. 64, п. I.

47. Утвержденные Уѣздными Собраниями смѣты и раскладки, со всѣми слѣдующими къ нимъ приложениями, представляются Начальнику Губерніи, а копія съ смѣтъ и раскладокъ въ то же время отсылается въ Губернскую Земскую Управу; вмѣстѣ съ тѣмъ въ Губернскую Управу представляются заключенія Уѣздныхъ Собраній, означенныя въ статьяхъ 41 и 45.

1864 Янв. 1, собр. узак., № 7, прав. зем. расп., ст. 20; врем. прав., ст. 17.

48. Губернская Земская Управа, составивъ, по тѣмъ же правиламъ и тѣмъ же порядкомъ, какъ и Уѣздныя Управы, губернскія смѣты и раскладки, вноситъ оныя, съ надлежащими документами (ст. 30 и 40), въ Губернское Земское Собрание, въ день его открытія.

1864 Янв. 1, собр. узак., № 7, прав. зем. расп., ст. 21.

49. Губернское Земское Собрание разсматриваетъ, исправляетъ и утверждаетъ губернскія смѣты и раскладки, и сообщаетъ оныя Начальнику Губерніи не позже, какъ чрезъ семь дней по открытіи Собранія.

Тамъ же, ст. 22; врем. прав., ст. 17.

50. При разсмотрѣніи земскихъ смѣтъ и раскладокъ, Начальникъ Губерніи удостовѣряется: 1) не внесены ли въ смѣты расходы, несогласныя съ установленными въ законахъ правилами; 2) внесены ли въ смѣты всѣ потребности, по закону обязательныя для земства (ст. 13); 3) не допущено ли обложение сборами или натуральною повинностію источниковъ, изъятыхъ отъ сего по закону (ст. 38, примѣч., и 102); 4) не допущена ли неуравнительность въ обложеніи казенныхъ земель сравнительно съ прочими (ст. 39); 5) покрываются ли доходами и сборами обязательныя для земства расходы (ст. 13, 20—23 и 25).

1864 Янв. 1, собр. узак. № 7, полож., ст. 91.

51. Отзывъ о согласіи или несогласіи Начальника Губерніи сообщается Губернскому Собрانیю по уѣзднымъ смѣтамъ и раскладкамъ при самомъ открытіи его, а по губернскимъ — черезъ семь дней отъ полученія смѣтъ; если же отзыва въ эти сроки не послѣдовало, то смѣты и раскладки считаются получившими согласіе Начальника Губерніи.

Тамъ же, ст. 94.

52. Въ случаѣ возраженій Начальника Губерніи противъ смѣтъ и раскладокъ, Земское Собраніе разсматриваетъ подробно подавшія поводъ къ возраженіямъ статьи и обстоятельства и постановляетъ свое окончательное заключеніе, копія съ котораго сообщается Начальнику Губерніи.

Тамъ же, ст. 95.

53. За вторичнымъ постановленіемъ Земскаго Собранія, смѣты и раскладки входятъ въ силу и исполняются, согласно тому постановленію, опредѣленнымъ для исполненія оныхъ порядкомъ (ст. 75—85); но Начальникъ Губерніи имѣетъ право, подъ личною своею отвѣтственностію, остановить исполненіе тѣхъ отдѣловъ или статей смѣтъ и раскладокъ, которые онъ признаетъ незаконными; объ этомъ онъ обязанъ, въ теченіе семи дней отъ полученія копіи съ вторичнаго постановленія Собранія, увѣдомить Собраніе или Земскую Управу (если Собраніе уже закрыто), и за тѣмъ представить все дѣло на разрѣшеніе Правительствующаго Сената, о чемъ въ то же время доносить Министру Внутреннихъ дѣлъ.

Тамъ же, ст. 96.

54. По утвержденіи смѣтъ и раскладокъ порядкомъ, указаннымъ въ статьяхъ 43 и 49—53, Губернская Земская Управа сообщаетъ Уѣзднымъ Земскимъ Управамъ, по принадлежности, о приведеніи смѣтъ и раскладокъ въ дѣйствіе.

1864 Янв. 1, собр. узак., № 7, прав. зем. росп., ст. 23.

55. Утвержденные смѣты и раскладки печатаются въ Губернскихъ Вѣдомостяхъ и препровождаются къ Начальнику Губерніи, во всѣ Земскія Управы губерніи и къ Министрамъ и Главноуправляющимъ отдѣльными частями, по принадлежности; смѣты сообщаются также и тѣмъ начальствамъ и вѣдомствамъ, до которыхъ касается исполненіе потребностей гражданскаго и военнаго управленій. Сверхъ того губернска и уѣздныя раскладки, съ слѣдующими къ нимъ приложеніями (ст. 30 и 40), отсылаются, для внесенія въ общіе окладные листы и для другихъ распоряженій по поступленію земскихъ сборовъ, въ подлежащія мѣстныя учрежденія.

1864 Янв. 1, собр. узак., № 7, полож., ст. 112; прав. зем. расп., ст. 24; врем. прав., ст. 18.

56. Немедленно по составленіи и утвержденіи земскихъ смѣтъ, составляется, на основаніи ихъ, земская роспись.

1864 Янв. 1, собр. узак., № 7, прав. зем. расп., ст. 2.

57. Земская роспись содержитъ краткое исчисленіе земскихъ потребностей губерніи или уѣзда и источниковъ ихъ удовлетворенія.

Тамъ же, ст. 1.

58. Земская роспись составляется Земскими Собраніями ежегодно и раздѣляется на двѣ части: роспись денежныхъ доходовъ и расходовъ земства и роспись земскихъ потребностей, натуральною повинностію удовлетворяемыхъ (а).

Примѣчаніе. По частнымъ потребностямъ сословій и вѣдомствъ Земскія Учрежденія не входятъ ни въ какія распоряженія, предоставляя оныя подлежащимъ, по закону, общественнымъ и сословнымъ властямъ (б).

(а) Тамъ же, ст. 3.—(б) 1864 Янв. 1, собр. узак., № 7, врем. прав., ст. 22.

ГЛАВА ТРЕТІЯ.

Порядокъ исполненія въ губерніяхъ и уѣздахъ утвержденной росписи денежныхъ земскихъ повинностей.

ОТДѢЛЕНІЕ ПЕРВОЕ.

О взносъ сборовъ.

59. По полученіи утвержденныхъ губернскихъ и уѣздныхъ смѣтъ и раскладокъ съ слѣдующими къ нимъ приложеніями (ст. 55), мѣстное Губернское Правленіе публикуетъ, чрезъ свои Губернскія Вѣдомости, доставленныя ему смѣты и раскладки по всей губерніи. Казенная Палата вноситъ означенныя раскладки въ общіе докладные листы, съ точнымъ означеніемъ, по скольку съ каждаго рода предметовъ обложенія и на какой родъ земскихъ повинностей (именно губернскихъ и уѣздныхъ) въ каждомъ городѣ, посадѣ, мѣстечкѣ и уѣздѣ, каждое общество плательщиковъ, а относительно недвижимыхъ имѣній принадлежащихъ отдѣльнымъ владельцамъ, каждое владѣніе должны, на основаніи раскладокъ, вносить въ мѣстное Казначейство.

1851 Юл. 13 (25398) ст. 84; 1864 Янв. 1, собр. узак., № 7, врем. прав., ст. 9, 15, 16.

60. Внесенныя Казенною Палатою въ общіе окладные листы статьи сборовъ на земскія повинности повѣряются съ раскладками, утверждаются Губернскою Земскою Управою, и затѣмъ полные экземпляры окладныхъ листовъ отправляются изъ Палаты въ мѣстныя Казначейства, для внесенія въ установленныя окладныя книги каждаго уѣзда по принадлежности.

1851 Юл. 13 (25398) ст. 85; 1864 Янв. 1, собр. узак., № 7, полож. ст. 61—65; Мая 25, собр. узак., № 318, прав., ст. 91—93 и 96.

61. Печатныя, выписанныя изъ окладныхъ листовъ Казен-

ной Палаты объявленія о земскомъ сборѣ рассылаются въ общества и къ владѣльцамъ подлежащихъ сбору на земскія повинности недвижимыхъ имѣній, въ надлежащемъ числѣ, во всякомъ случаѣ не меньшемъ противъ числа всѣхъ отдѣльныхъ въ уѣздѣ обществъ и владѣльцевъ (а).

Примѣчаніе. Въ общества крестьянъ, вышедшихъ изъ крѣпостной зависимости, и другихъ свободныхъ сельскихъ обывателей, имѣющихъ одинаковое съ ними общественное устройство и управление, ежегодные окладные листы о казенныхъ и земскихъ сборахъ рассылаются, въ первыхъ числахъ Января, мѣстными Казначействами чрезъ волостныя управления (б).

(а) 1851 Юл. 13 (25398) ст. 86.—(б) 1861 Февр. 19 (36657) ст. 168; 1863 Мая 14, собр. узак., № 441, полож., ст. 127; Юн. 26, собр. узак., № 478, ст. 13.

62. Въ заключеніе cadaго такого объявленія (ст. 61) означается, что никто не можетъ требовать и не обязанъ платить на земскія повинности, въ теченіе опредѣленнаго смѣтнаго года, болѣе того, что въ семъ объявленіи по окладному листу назначено.

Тамъ же, ст. 87.

63. Сборы съ свидѣтельствъ на право торговли, въ раскладкѣ и по оной въ окладномъ листѣ Казенной Палаты на земскія повинности опредѣленные, вносятся купцами и другими обязанными къ взятію ихъ лицами ежегодно, при самомъ полученіи оныхъ, непосредственно въ мѣстное Казначейство или иное установленіе (см. Уст. о Пошлин.), изъ котораго они получаютъ свидѣтельства. Они обязаны при семъ представить установленныя закономъ удостовѣренія о полномъ взносѣ ими куда надлежитъ всѣхъ прочихъ сборовъ, съ нихъ къ полученію слѣдующихъ (см. тамъ же). Казначейства и иныя установленія, производящія выдачу свидѣтельствъ на право торговли, выдаютъ таковыя свидѣтельства не прежде, какъ по по-

лученіи вполнѣ суммы, слѣдующей на земскія повинности, впередъ за весь тотъ годъ, на который предлежитъ выдать свидѣтельство.

Тамъ же, ст. 88; 1862 Сент. 17 (38685).

64. Прочіе сборы, раскладками опредѣленные и въ окладномъ листѣ Казенной Палаты подробно показанные, вносятся подлежащими имъ лицами также въ Казначейства, въ тѣхъ сроки, какъ и подати подушныя, оброчныя и иныя, слѣдующія въ государственный доходъ, по Уставу о Податяхъ.

1851 Юл. 13 (25398) ст. 89.

65. Хотя слѣдующіе по предшедшей статьѣ земскіе сборы вносятся вмѣстѣ съ податями, въ установленномъ для взноса податей порядкѣ, но всѣ сіи сборы, какъ губернскіе, такъ и уѣздные, никогда не смѣшиваются ни съ податями, ни съ сборами на государственныя или частныя потребности, ни одни съ другими, какъ по приходу, такъ и по расходамъ, ни въ самыхъ квитанціяхъ о полученіи ихъ въ Казначействахъ. Вносимою отъ плательщика суммою покрываются сперва всѣ слѣдующіе съ него выкупные платежи, земскіе сборы (по полугодовому ихъ разсчету), а потомъ уже казенныя подати и повинности и особыя (если таковыя на немъ числятся) взысканія. Казенные крестьяне обязаны вносить въ Казначейства прежде всего сборы общественный и продовольственный, и потомъ уже земскіе (см. Уст. о Подат.). Крестьяне—собственники вносятъ прежде всего слѣдующіе съ нихъ по окладнымъ листамъ выкупные платежи.

Тамъ же, ст. 90; 1864 Авг. 9, собр. узак., № 538.

66. Каждому дозволяется дѣлать платежи по статьямъ 64 и 65 или впередъ за весь годъ, или за время менѣе того, по собственному его усмотрѣнію.

1851 Юл. 13 (25398) ст. 91; 1864 Янв. 1, собр. узак., № 7, прав. зем. расп., ст. 5.

67. Недоимки по земскому сбору взыскиваются неослабно, подъ надзоромъ и отвѣтственностію Губернаторовъ, Губернскихъ Правленій, Земскихъ Управъ и тѣхъ главныхъ губернскихъ начальствъ, коимъ ввѣрено мѣстное хозяйственное управление и попечительство надъ податными сословіями.

1851 Юл. 13 (25398) ст. 92; 1864 Янв. 1, собр. узак., № 7, полож., ст. 69 и 72.

68. При взысканіи недоимокъ земскаго сбора не допускается ни разсрочекъ, ни дѣйствія какой либо давности на взысканіе.

Примѣчаніе 1. Высочайше утвержденнымъ 8 Февр. 1865 г., мнѣніемъ Государственнаго Совѣта, о взысканіи недоимокъ въ денежныхъ сборахъ съ имѣній и земель, не входящихъ въ составъ крестьянскаго надѣла, но принадлежащихъ частнымъ землевладѣльцамъ въ уѣздахъ, въ измѣненіе статей 67 и 68 сего Устава, опредѣленъ двухмѣсячный срокъ для взноса недоимки по означеннымъ сборамъ, по истеченіи котораго, если недоимка не будетъ внесена, полиція распоряжается о покрытіи оной изъ доходовъ имѣнія, а если и затѣмъ недоимка не будетъ взыскана по истеченіи одного года и шести мѣсяцевъ со дня минованія установленнаго для взноса сихъ сборовъ срока, то Губернское Правленіе дѣлаетъ подлежащее постановленіе объ обращеніи имѣнія въ продажу съ публичнаго торга.

Примѣчаніе 2. Прежнія постановленія о взысканіи пеней съ помѣщиковъ и другихъ частныхъ владѣльцевъ и обществъ за несвоевременный взносъ сборовъ, слѣдующихъ съ нихъ на земскія повинности, повсемѣстно отмѣнены.

1851 Юля 13 (25398) ст. 93; 1865 Февр. 8, собр. узак., № 133, п. 3 и 4.

69. Если недоимка по земскому сбору окажется на перечисляющихся въ другую губернію, то перечисленіе допускается лишь по очищеніи недоимки. Изъ сего исключаются поселяне вѣдомства государственныхъ имуществъ; при переселеніи ихъ въ другую губернію, Палата Государственныхъ Имуществъ обезпечиваетъ недоимочные платежи ихъ въ земскій сборъ по особенымъ даннымъ ей на то правиламъ (см. Уст. о Казен. Селен.).

Тамъ же, ст. 94.

ОТДѢЛЕНІЕ ВТОРОЕ.

О храненіи и расходованіи земскихъ сборовъ.

70. Суммы земскихъ повинностей хранятся, вмѣстѣ съ прочими принадлежащими земству суммами и капиталами, въ мѣстныхъ Казначействахъ.

1864 Янв. 1, собр. узак., № 7, полож., ст. 106.

71. Суммы губернскихъ земскихъ повинностей не могутъ быть расходуеть на повинности уѣздныя и обратно, хотя бы сіе касалось однихъ остатковъ.

Примѣчаніе. Сіе, однакожъ, не касается временныхъ заимствованій по статьѣ 84 сего Устава.

1851 Июл. 13 (25398) ст. 96; 1864 Янв. 1, собр. узак., № 7, полож., ст. 67.

72. Мѣстныя Казначейства производятъ платежи и отпуска суммъ губернскаго земскаго сбора по требованіямъ Губернской Земской Управы, а платежи и отпуска суммъ уѣздныхъ сборовъ по требованіямъ подлежащихъ Уѣздныхъ Земскихъ Управъ.

Тамъ же, ст. 107.

73. Суммы губернскаго земскаго сбора перемѣщаются, не выходя однако же за предѣлы губерніи, изъ одного Казначейства въ другое по распоряженію мѣстной Губернской Управы.

1851 Июл. 13 (25398) ст. 98; 1864 янв. 1, собр. узак., № 7, полож., ст. 107; врем. прав., ст. 19.

74. Суммы земскаго сбора, при пересылкѣ чрезъ почту, освобождаются отъ платежа вѣсовыхъ денегъ, но подлежатъ, наравнѣ съ пересылаемыми казенными суммами, платежу страховыхъ денегъ.

1851 Июл. 13 (25398) ст. 99; 1854 Окт. 18 (28647).

ОТДѢЛЕНІЕ ТРЕТІЕ.

О порядкѣ исполненія росписи денежныхъ повинностей.

75. Земскія Управы имѣютъ право, съ разрѣшенія Земскихъ Собраній, всякую возложенную на земство потребность воинскаго или гражданскаго управленія, на которую по смѣтѣ назначена опредѣленная денежная сумма, удовлетворять, по соглашенію съ подлежащимъ начальствомъ или вѣдомствомъ, выдачею суммы, какая будетъ условлена по такому соглашенію, не свыше однако же опредѣленной, по смѣтѣ, въ распоряженіе означеннаго начальства или вѣдомства; за тѣмъ земство, не требуя отчета въ израсходованіи выданной суммы, не обязывается и ни къ какимъ дополнительнымъ, по этому предмету, расходамъ.

1864 Янв. 1, собр. узак., № 7, полож., ст. 101.

76. Хозяйственныя операціи для земскихъ потребностей производятся: или посредствомъ наймовъ, подрядовъ и поставокъ съ публичныхъ торговъ, или посредствомъ отдачи избраннымъ лицамъ на комиссію, или наконецъ непосредственными хозяйственными распоряженіями Земскихъ Управъ.

Тамъ же, ст. 102.

77. Земскимъ Собраніямъ, при самомъ утвержденіи земскихъ смѣтѣ, предоставляется назначить и самый способъ исполненія той или другой хозяйственной операціи; если же Собраніемъ такого указанія сдѣлано не будетъ, то избраніе способа предоставляется Земской Управѣ.

Тамъ же, ст. 103; врем. прав., ст. 7, п. 6.

78. Земскія Собранія, избирая для исполненія хозяйственной операціи способъ публичныхъ торговъ, даютъ, относительно исполненія ихъ, Земскимъ Управамъ инструкціи, существую-

щимъ общимъ узаконеніямъ и Положенію о Земскихъ Учрежденіяхъ непротивныя.

1864 Янв. 1, сбор. узак., № 7, полож., ст. 66.

79. Торги производятся или въ Уѣздной, или въ Губернской Земской Управѣ, смотря по указанію Земскаго Собранія; при неимѣніи же такого указанія, — по усмотрѣнію Управъ, и, на основаніи законовъ, утверждаются или признаются недействительными Управою, производившею торгъ. Эта же Управа заключаетъ и контракты, на основаніи торговъ.

Тамъ же, ст. 5 и 104.

80. Заключенные Управою контракты имѣютъ обязательную силу для земства губерніи или уѣзда, несущаго и денежную, по таковымъ обязательствамъ, отвѣтственность.

Тамъ же, ст. 5 и 105.

81. Распоряженія по отдачѣ на комиссію обществамъ или частнымъ лицамъ хозяйственныхъ операций, а равно и распоряженія по хозяйственному способу исправленія повинностей, дѣлаются Земскими Управами: или сообразно указаніямъ Земскихъ Собраній, или, если таковыхъ указаній сдѣлано не было, по собственному самихъ Управъ усмотрѣнію.

Тамъ же, ст. 66.

82. Губернская Земская Управа можетъ возлагать на Уѣздныя Управы тѣ хозяйственныя операции, на суммы губернскаго земскаго сбора отнесенныя, которыя производятся въ предѣлахъ уѣзда, подвѣдомственнаго этой Управѣ. Въ такомъ случаѣ Уѣздной Управѣ даются необходимыя полномочія, и вмѣстѣ съ тѣмъ дѣлается распоряженіе объ отпускѣ въ ея вѣдѣніе нужныхъ суммъ.

Тамъ же, ст. 64, п. VII, 65, 66.

83. Земскія Управы не могутъ учреждать никакихъ сборовъ и повинностей, кромѣ утвержденныхъ Собраніями, и во-

вообще не имѣютъ право отступать, безъ особаго разрѣшенія Собраній (ст. 84), отъ установленныхъ ими смѣтъ и раскладокъ. Въ случаѣ же неотложной необходимости произвести расходъ, не показанный въ смѣтѣ, Управы могутъ употреблять для сего сбереженія отъ смѣтныхъ суммъ, не выходя однако изъ общей суммы, назначенной по смѣтѣ на всѣ расходы.

Тамъ же, ст. 74.

84. Губернскія Земскія Собранія могутъ разрѣшать Управамъ, по непредвидѣннымъ и нетерпящимъ отлагательства надобностямъ, отступленія отъ смѣтъ, временныя заимствованія и т. п., опредѣляя въ этихъ случаяхъ границы такого полномочія.

Тамъ же, ст. 67, 68, п. 5.

85. Если Земскими Учрежденіями не будетъ сдѣлано распоряженій къ исполненію тѣхъ повинностей, отправленіе которыхъ законъ признаетъ обязательными для земства (ст. 13 и 93), то Начальникъ Губерніи, когда напоминанія его останутся безуспѣшными, приступаетъ, съ разрѣшенія Министра Внутреннихъ Дѣлъ, къ непосредственнымъ исполнительнымъ распоряженіямъ на счетъ земства.

Тамъ же, ст. 10.

ГЛАВА ЧЕТВЕРТАЯ.

Порядокъ счетоводства и отчетности по земскимъ повинностямъ.

86. Для руководства Земскихъ Управъ при веденіи отчетности по денежнымъ суммамъ земства, Земскія Собранія составляютъ особыя инструкціи, примѣняясь къ образцамъ, какіе будутъ для сего установлены; въ случаѣ же отступленія отъ сихъ образцовъ, вносятъ предположенныя ими противъ образца измѣненія на утвержденіе Министра Внутреннихъ Дѣлъ.

Тамъ же, ст. 109.

87. Земскія Управы, независимо отъ отчетовъ по денежнымъ суммамъ, составляютъ, по окончаніи каждаго года отчеты: 1) о производившихся въ теченіи года, на суммы земства, хозяйственныхъ операціяхъ и 2) о размѣрѣ и распредѣленіи отправленныхъ въ теченіе года натуральныхъ повинностей.

Тамъ же, ст. 110.

88. Земскія Управы устанавливаютъ, съ утвержденія Собраній, правила и сроки отчетности подвѣдомственныхъ имъ лицъ и ревизуютъ своевременно сію отчетность.

Тамъ же, ст. 111.

89. Означенные въ статьѣ 87 отчеты за истекшій годъ вносятся, вмѣстѣ съ смѣтами и раскладками на предстоящій смѣтный годъ, въ Земскія Собранія, въ самый день открытія оныхъ (ст. 42).

1864 Янв. 1, собр. узак., № 7, прав. зем. расп., ст. 17, 21.

90. Губернскія и Уѣздныя Собранія, въ повѣркѣ и утвержденіи отчетовъ по земскимъ повинностямъ руководствуются общими правилами о земской отчетности, опредѣленными въ Положеніи о Земскихъ Учрежденіяхъ (статьяхъ 71 и 109—120).

1864 Янв. 1, собр. узак., № 7, полож., ст. 71, 112—115.

91. Губернскія и Уѣздныя Казначейства и Казенныя Палаты, въ отчетности по суммамъ губернскихъ и уѣздныхъ земскихъ повинностей, руководствуются особыми инструкціями, какія даны будутъ имъ на сей предметъ Министеромъ Финансовъ.

1864 Янв. 1, собр. узак., № 7, врем. прав., ст. 19.

РАЗДѢЛЪ ТРЕТІЙ.

О земскихъ повинностяхъ, отправляемыхъ натурою.

ГЛАВА ПЕРВАЯ.

Положенія общія.

92. Натуральная земскія повинности (ст. 2) отправляются

собственными средствами и силами цѣлой губерніи или цѣлаго уѣзда.

1851 Юл. 13 (25398) ст. 182.

93. Къ натуральнымъ повинностямъ, возложеннымъ на земство, принадлежатъ:

1) По сухопутнымъ сообщеніямъ содержаніе въ исправности грунтовыхъ почтовыхъ, торговыхъ и военныхъ дорогъ, соединяющихъ города губернскіе, уѣздные и иные, между собою и съ мѣстами пристаней, съ крѣпостями и иными военными пунктами, разумѣя притомъ и находящіяся на сихъ дорогахъ мосты, плотины, гати и другія сооруженія переправъ, не принадлежащія къ роду тѣхъ, для производства коихъ нужны особенныя техническія свѣдѣнія и искусство, о коихъ упоминается въ статьѣ 13, § I, п. б сего Устава.

Примѣчаніе. Въ 1862 году велѣно, содержимые на счетъ земскихъ сборовъ пловучіе мосты и перевозки на соединительныхъ трактахъ въ городахъ и ихъ дачахъ, если устройство и ремонтъ сихъ сооруженій не требуетъ особыхъ техническихъ знаній и искусства, передать въ вѣдѣніе городовъ.

2) По воднымъ сообщеніямъ содержаніе такъ называемыхъ естественныхъ бечевниковъ (Уст. Пут. Сообц.) по рѣкамъ судходнымъ и сплавленнымъ, по озерамъ и заливамъ.

3) Поставка лошадей для проѣзда Членовъ Императорскаго Дома, съ слѣдующимъ за то вознагражденіемъ, на основаніи особыхъ о томъ правилъ, къ статьѣ 140 приложенныхъ.

4) Содержаніе подводъ для проѣздовъ Мировыхъ Судей, Судебныхъ Слѣдователей и чиновъ уѣздной полиціи по дѣламъ службы, полицейскихъ съ сельскою почтою служителей, а также и для другихъ опредѣленныхъ случаевъ по гражданскому вѣдомству.

5) Арестантско-этапная повинность на внутреннихъ доро-

гахъ губерніи: а) препровожденіе арестантовъ, когда съ ними нѣтъ военнаго караула; б) помѣщенія для ночлеговъ арестантовъ и стражи при нихъ; в) отопленіе и освѣщеніе сихъ помѣщеній; г) содержаніе подводъ для своза арестантовъ тяжело больныхъ и для иныхъ, закономъ опредѣленныхъ, случаевъ.

6) Снабженіе квартирами и квартирными потребностями разныхъ чиновъ службы военной, морской и нѣкоторыхъ гражданскихъ, а равно и проходящихъ партій рекрутъ, кавалерійскихъ и другихъ ремонтовъ, въ опредѣленныхъ закономъ случаяхъ и размѣрѣ.

7) Помѣщеніе воинскихъ заведеній, когда устройство и содержаніе назначенныхъ для сего зданій не относятся на счетъ государственнаго казначейства, и сіи заведенія размѣщаются въ городахъ и селеніяхъ по общимъ положеніямъ о воинскомъ постоѣ.

8) Продовольствіе въ опредѣленныхъ закономъ случаяхъ, за установленную плату, проходящихъ нижнихъ воинскихъ чиновъ и рекрутъ.

9) Отопленіе и освѣщеніе квартиръ и помѣщеній, о коихъ упоминается въ 6 и 7 пунктахъ сей статьи, безвозмездно, когда за сіе не опредѣляется вознагражденія изъ денежныхъ сборовъ на государственныя или земскія повинности.

10) Отводъ войскамъ мѣстъ подъ лагери и маневры и снабженіе ихъ разными потребностями во время лагернаго ихъ расположенія, за условленную напередъ плату, или же съ надлежащимъ вознагражденіемъ.

11) Отводъ пастбищъ для лошадей, принадлежащихъ проходящимъ и постоянно квартирующимъ войскамъ и ремонтнымъ депо, также за условленную плату, или съ вознагражденіемъ въ опредѣленныхъ закономъ случаяхъ (п. 10).

12) Отводъ земли въ городахъ и селеніяхъ подь огороды для губернскихъ баталіоновъ, уѣздныхъ и этапныхъ командъ, по особому о томъ постановленію.

13) Поставка подводъ, за установленную плату при передвиженіи войскъ, при переходахъ отдѣльныхъ военныхъ командъ и рекрутскихъ партій и въ разныхъ другихъ случаяхъ, законами опредѣленныхъ.

14) Снабженіе проводниками кавалерійскихъ и иныхъ ремонтовъ.

1851 Юл. 13 (25398) ст. 186; 1860 Юн. 8 (35890) ст. 6; 1862 Янв. 15 (37866); Дек. 25 (39087) Выс. укр., п. 1, 5, 6, и шт., примѣч. 9; 1864 Март. 5, собр. узак., № 225; Юн. 26, собр. узак., № 436; Ноябрь. 20, учр. суд. уст., прил. 1, примѣч. 1.

ГЛАВА ВТОРАЯ.

Порядокъ отправленія натуральныхъ повинностей вообще.

94. При отправленіи натуральныхъ повинностей, никто не можетъ требовать отъ обывателей отвода, поставки или работы сверхъ опредѣленнаго общими законами, или особымъ положеніемъ о той повинности, или же надлежащимъ постановленіемъ Земскаго Собранія (ст. 8), подь опасеніемъ взысканій по Уложенію о Наказаніяхъ.

1851 Юл. 13 (25398) ст. 187; 1845 Авг. 15 (19283) ст. 580.

95. Возложенныя на земство натуральныя повинности могутъ быть обращаемы въ денежныя, при чемъ потребности, натуральною повинностію уѣзда удовлетворявшіяся, могутъ быть относимы на денежныя средства, по предположеніямъ Уѣздныхъ Управъ, утверждаемымъ Уѣздными Земскими Собраніями; потребность же, удовлетворяемая натуральною повинностію цѣлой губерніи, можетъ быть обращена на губернской де-

нежный сборъ по постановленію Губернскаго Собранія, но не иначе, какъ по истребованіи предварительнаго заключенія Уѣздныхъ Собраній и въ такомъ только случаѣ, когда болѣе половины всѣхъ Уѣздныхъ Собраній въ губерніи одобрятъ эту мѣру.

Примѣчаніе. Если, при обращеніи дорожной натуральной повинности въ денежную, будутъ необходимы въ нѣкоторыхъ случаяхъ техническія соображенія и исчисления на постройку большихъ мостовъ, укрѣпленіе береговъ, устройство отводныхъ плотинъ, осушеніе болотъ и вообще на сооруженія, требующія не только большихъ усилій и важныхъ издержекъ, но и спеціальныхъ техническихъ свѣдѣній, то, по представленіямъ Земскихъ Учрежденій, состоящихъ при Губернскихъ Правленіяхъ Строительныя Отдѣленія или соотвѣтствующія имъ установленія, завѣдывающія строительною частію въ обѣихъ столицахъ, могутъ входить въ разсмотрѣніе сообщаемыхъ означенными Учрежденіями проектовъ и смѣтъ и назначать техниковъ для освидѣтельствованія.

1851 Юля 13 (25398) ст. 189; 1853 Мая 11 (27229); 1864 Янв. 1, собр. узак., № 7, врем. прав., ст. 25 и 26; Окт. 29, собр. узак., № 645, ст. II, п. 8, примѣч.

96. Раскладка и мѣры исполненія общихъ натуральныхъ земскихъ повинностей, равно и общій надзоръ за оными, возлагаются на Губернскія и Уѣздныя Земскія Учрежденія.

1864 Янв. 1, собр. узак., № 7, врем. прав., ст. 22.

97. О всѣхъ общихъ повинностяхъ, которыя въ теченіе предстоящаго смѣтнаго года предполагается отправлять въ губерніи или уѣздѣ *натурою*, Земскія Управы собираютъ по уѣздамъ подробныя свѣдѣнія, съ *оцѣнкою*, хотя приблизительною, но возможно точною и вѣрною, каждой таковой повинности, и за тѣмъ свѣдѣніа сіи вносятся въ смѣты и раскладки по принадлежности, установленнымъ для составленія тѣхъ и другихъ порядкомъ (ст. 15 — 30).

Примѣчаніе. По тѣмъ предметамъ, гдѣ невозможно впередъ опредѣлить размѣра потребности или *оцѣнки* ея, назначеніе дѣлается по примѣрному исчисленію, съ показаніемъ основаній онаго.

1851 Юл. 13 (25398) ст. 188; 1864 Янв. 1, собр. узак., № 7, прав. зем. расп., ст. 4, 6, 10, 12.

98. Раскладка натуральныхъ губернскихъ повинностей между уѣздами губерніи дѣлается Губернскою Земскою Управою, на основаніи свѣдѣній и заключеній, истребованныхъ отъ Уѣздныхъ Земскихъ Управъ и Собраній, и утверждается Губернскимъ Собраніемъ.

1864 Янв. 1, собр. узак., № 7, врем. прав., ст. 27.

99. Раскладка губернской натуральной повинности внутри уѣзда и раскладка уѣздной натуральной повинности, дѣлаются ежегодно, въ одно время съ раскладкою денежнаго сбора, Уѣздными Земскими Управами и утверждаются Уѣздными Собраніями.

Тамъ же, ст. 28.

100. Утвержденныя Земскими Собраніями, на основаніи статей 98 и 99, раскладки общихъ натуральныхъ повинностей, со всѣми слѣдующими къ нимъ приложеніями, представляются Начальнику Губерніи, въ случаѣ несогласія котораго съ произведенными Собраніями раскладками, дальнѣйшее производство по онымъ подчиняется правиламъ, постановленнымъ въ статьяхъ 52 и 53.

1864 Янв. 1, собр. узак., № 7, полож., ст. 90, п. 1, 91, 94—96; прав. зем. расп., ст. 20, 22, 24.

101. Общимъ основаніемъ для раскладки квартирной повинности принимается число и вмѣстимость жилыхъ строеній; для раскладки прочихъ натуральныхъ повинностей принимаются въ основаніе количество и производительность земель, населеніе, количество ежегодно платимаго денежнаго земскаго сбора и другія, по усмотрѣнію Земскихъ Учрежденій, мѣстныя соображенія.

1864 Янв. 1, собр. узак., № 7, врем. прав., ст. 29.

102. Отъ натуральныхъ повинностей изъемяются только лица, освобожденныя отъ оныхъ по прямому указанію закона. Списокъ таковыхъ лицъ при семъ приложенъ.

Тамъ же, ст. 30.

103. Усмотрѣнію Уѣздныхъ Собраній предоставляется раздѣленіе уѣзда, по отправленію натуральныхъ повинностей дорожной и подводной, на участки, съ припискою къ каждому участку опредѣленнаго пространства дороги или станціи, для выставки опредѣленнаго числа подводъ.

Тамъ же, ст. 31.

104. Для раскладки квартирной и подводной повинности Уѣздныя Собранія устанавливаютъ лишь общія основанія, предоставляя Уѣзднымъ Управамъ подробности расквартированія и назначенія подводъ, по мѣрѣ поступающихъ въ теченіе года требованій.

Тамъ же, ст. 32.

105. Раскладка натуральныхъ повинностей, внутри обществъ или участковъ, образованныхъ для отправленія натуральныхъ повинностей (ст. 103), предоставляется самимъ обществамъ, по принадлежности.

Тамъ же, ст. 33.

106. Уѣздныя Собранія, при утвержденіи раскладки натуральныхъ повинностей, могутъ, если найдутъ болѣе удобнымъ, освободить частныхъ уѣздныхъ землевладѣльцевъ, не принадлежащихъ къ составу волостныхъ обществъ, отъ отправленія той или другой натуральной повинности, съ уравнительною за то замѣною, возвышеніемъ размѣра другихъ натуральныхъ повинностей или денежнаго земскаго сбора съ таковыхъ землевладѣльцевъ. Тоже правило относится къ отправленію городскими обществами повинностей дорожной и подводной.

Тамъ же, ст. 34.

107. Уѣздная Управа, по утвержденіи раскладокъ, сообщаетъ копію съ оныхъ мѣстной уѣздной полиціи, а выписки, по принадлежности, передаетъ общественнымъ городскимъ и волостнымъ учрежденіямъ и частнымъ уѣзднымъ землевладѣльцамъ.

Тамъ же, ст. 35.

108. Непосредственное наблюдение за выполнением повинностей натуральных и самая мѣра исполненія, подъ общимъ завѣдываніемъ Уѣздной Управы, возлагаются на общественныя власти и полицейскія учрежденія.

Тамъ же, ст. 36.

109. Въ случаѣ неисполненія кѣмъ слѣдуетъ натуральной повинности, Уѣздныя Земскія Управы, смотря по свойству случая, или требуютъ понужденія установленными въ законахъ мѣрами, чрезъ уѣздную полицію, или немедленно распоряжаются объ исполненіи повинности на денежныя суммы земскаго сбора, и о надлежащемъ взысканіи съ виновныхъ.

Тамъ же, ст. 43.

110. Всѣ частныя лица и общества имѣютъ право исполненіе натуральной повинности произвести посредствомъ найма или подряда, на собственныя суммы или общественный сборъ, и вступать по сему предмету въ законныя обязательства. Но отвѣтственность за неисполненіе остается, въ семъ случаѣ, на лицѣ или обществѣ, несущемъ повинность; а лица и общества, потерпѣвшія убытки отъ неисполненія обязательства подрядчикомъ, имѣютъ право взыскивать съ него эти убытки.

Тамъ же, ст. 44.

ГЛАВА ТРЕТІЯ.

Порядокъ содержанія дорогъ, переправъ и бечевниковъ.

111. Постановленныя въ Уставѣ Путей Сообщенія правила о содержаніи дорогъ въ губерніи и на дорогахъ мостовъ, трубъ, гатей и иныхъ переправъ, и такъ именуемыхъ естественныхъ бечевниковъ (*) на путяхъ судоходства, исполняются во всей

(*) Бечевники искусственные содержатся на счетъ суммъ, отпускаемыхъ Главному Управленію Путей Сообщенія и Публичныхъ Зданій изъ государственнаго казначейства.

ихъ силѣ, съ дополненіями и поясненіями, ниже здѣсь опредѣленными (ст. 112 и слѣд.), и наблюдая, что работы по устройству, содержанію и починкѣ мостовъ, гатей и вообще обыкновенныхъ грунтовыхъ дорогъ (не шоссейныхъ путей), почтовыхъ, торговыхъ и военныхъ, должны быть производимы, какъ натуральная повинность, ближайшими, приписанными къ тѣмъ участкамъ, селеніями (ст. 112 и 113) (а).

Примѣчаніе. Войсковое сословіе Оренбургскаго казачьяго войска отправляетъ дорожную натуральную повинность, наравнѣ съ прочими сословіями губерніи (б).

(а) 1851 Юл. 13 (25398) ст. 191. — (б) 1865 Мая ⁵/₁₇, собр. узак., № 306, полож., ст. 58.

112. При раздѣленіи уѣзда, по отправленію натуральной дорожной повинности, а равно и для устройства и содержанія въ исправности естественныхъ, лежащихъ всѣ городовъ и селеній (см. Уст. Пут. Сообщ.) бечевниковъ, на участки, съ припискою къ каждому участку опредѣленнаго пространства дороги или бечевника, Уѣздныя Земскія Собранія принимаютъ въ соображеніе количество матеріаловъ и рабочихъ, потребныхъ для устройства оныхъ и содержанія въ исправности, дѣйствуя при томъ со всевозможною уравнительностью и съ точнымъ наблюденіемъ, чтобы приписываемые участки были въ ближайшемъ, сколь возможно, разстояніи отъ той части дороги или бечевника.

Примѣчаніе 1. Земскія Учрежденія, для дорожныхъ работъ на земскихъ дорогахъ, пользуются правами на полученіе матеріаловъ, на основаніи 774, 778, 779 и 780 статей Устава Путей Сообщенія.

Примѣчаніе 2. Уѣздныя Собранія могутъ ходатайствовать, чрезъ Начальника Губерніи, объ отнесеніи, по уважительнымъ причинамъ, содержанія бечевниковъ на счетъ казны,

1851 Юл. 13 (25398) ст. 192, 193 ; 1853 Мая 11 (27229); 1864 Янв. 1, собр. узак., № 7, полож., ст. 64, п. VI; врем. прав., ст. 31 и примѣч.

113. Установленіе нарядовъ и очередей принадлежитъ къ внутреннимъ распоряженіямъ каждаго общества, приписаннаго къ участку; они утверждаются мѣстнымъ начальствомъ городскимъ или волостнымъ, по принадлежности, и приводятся въ исполненіе обыкновеннымъ порядкомъ. Но если къ участку приписаны общества разныхъ вѣдомствъ, и участокъ, по свойству онаго, не можетъ быть подраздѣленъ на такія равныя доли, которыя можно было бы каждому изъ селеній исправлять одному своими силами безъ содѣйствія другихъ; то опредѣленіе порядка нарядовъ и очередей предоставляется взаимному согласію городскихъ или сельскихъ обществъ, къ тому участку приписанныхъ, или же, когда они будутъ между собою несогласны, то Уѣздной Земской Управѣ.

1851 Юл. 13 (25398) ст. 195; 1861 Февр. 19 (36657) ст. 169; 1864 Янв. 1, собр. узак., № 7, полож., ст. 64, п. I, VI, VII, 65.

114. Проселочныя и полевая дороги устроиваются и содержатся сельскими обществами и владѣльцами, чрезъ дачи коихъ онѣ пролегаютъ. Изъ сего исключаются, по мѣрѣ надобности, лишь тѣ, которыя, по постановленію Земскаго Собранія (Губернскаго или Уѣзднаго), утвержденному Начальникомъ Губерніи, или, въ потребныхъ случаяхъ, Министромъ Внутреннихъ Дѣлъ, на основаніи Устава Путей Сообщенія, будутъ отнесены къ разряду путей торговыхъ или военныхъ, и въ слѣдствіе того подлежатъ правиламъ, означеннымъ выше сего (см. ст. 111) (а).

Примѣчаніе. По казеннымъ горнымъ заводамъ Уральскимъ, Луганскому и Кончезерскому, содержаніе въ исправности общепроѣзжихъ дорогъ внутри заводскихъ селеній и на земляхъ, предоставленныхъ въ пользованіе мастеровыхъ, лежитъ на совокупной обязанности обществъ и заводоуправленія. Въ деревняхъ сельскихъ работниковъ и на земляхъ, отъ завода имъ отведенныхъ, обязанность сія относится къ симъ работникамъ. Прочія дороги по заводскому округу содержатся однимъ заводоуправленіемъ; но тѣ изъ всѣхъ означенныхъ дорогъ,

которыя причислены къ почтовымъ, торговымъ или военнымъ, содержатся, согласно сей статьѣ, общими силами земства всего уѣзда или всей губерніи (б).

(а) 1851 Юл. 13 (25398) ст. 198; 1861 Февр. 19 (36657) ст. 179, п. 4; 1863 Мая 14, собр. узак., № 441, полож., ст. 136, п. 4; Юн. 26, собр. узак., № 478, ст. 14; 1864 Янв. 1, собр. узак., № 7, полож., ст. 64, п. V, 68, п. VI; Окт. 29, ст. II, п. 9.—(б) 1861 Март. 8 (36719) ст. 36; 1863 Янв. 7, собр. узак., № 96.

ГЛАВА ЧЕТВЕРТАЯ.

О содержаніи подводъ для разѣздовъ уѣздной полиціи и для другихъ потребностей земства.

ОТДѢЛЕНІЕ ПЕРВОЕ.

О содержаніи подводъ въ городахъ.

115. Въ городахъ, для выѣзда Уѣздныхъ Исправниковъ, Засѣдателей и другихъ чиновъ уѣздной полиціи, въ подвѣдомственные ей уѣзды, а также Судебныхъ Слѣдователей, и для отправления въ селенія отъ Уѣздныхъ Полицейскихъ Управленій земской почты, содержатся при каждомъ Уѣздномъ Полицейскомъ Управленіи подводы на счетъ денежнаго сбора, какъ то опредѣлено выше сего, въ статьѣ 13, § II, п. д., и въ ниже слѣдующихъ статьяхъ, повсюду, гдѣ на сіе не издано особыхъ правилъ.

1831 Ноябрь. 11 (4939); 1832 Окт. 4 и 1833 Юл. 11, мнѣнія Гос. Сов.; 1851 Юл. 13 (25398) ст. 200; 1860 Юн. 8 (35890) ст. 6; 1862 Дек. 25 (39087) Выс. ук., п. 1, 6, и шт., примѣч. 9; 1864 Ноябрь. 20, учр. суд. уст., прил. I, примѣч. 2.

116. Число лошадей при каждомъ Уѣздномъ Полицейскомъ Управленіи должно быть соотвѣтственно числу членовъ онаго, полагая Уѣздному Исправнику три, Засѣдателямъ отъ Дворян-

ства, каждому по двѣ, и Засѣдателямъ отъ поселянъ каждому по одной лошади.

1831 Ноябр. 11 (4939) прав., п. 1; 1862 Дек. 25 (39087) Выс. ук., п. 1, 5 и 6.

117. Тѣ губернскія начальства, которыя признаютъ возможнымъ обойтись меньшимъ числомъ лошадей, при всѣхъ или нѣкоторыхъ изъ Уѣздныхъ Полицейскихъ Управленій, противъ того количества, какое назначено въ статьѣ 116, не только могутъ, но и обязываются въ опредѣленіи найма земскихъ лошадей ограничиваться симъ уменьшеннымъ числомъ, основываясь при такомъ исчисленіи на тщательныхъ мѣстныхъ соображеніяхъ о пространствѣ и положеніи уѣздовъ, отъ различія коихъ зависитъ бѣольшая или мѣньшая потребность въ движеніяхъ уѣздной полиціи и Судебныхъ Слѣдователей.

1831 Ноябр. 11 (4939) прав., п. 2; 1860 Июн. 8 (35890) ст. 6; 1862 Дек. 25 (39087) Выс. ук., п. 1, 5 и 6.

118. Сообразно вышеопредѣленному числу лошадей для каждаго члена уѣздной полиціи, состоитъ при сихъ лошадяхъ подлежащее число проводниковъ и повозокъ. Сіи послѣднія должны быть такія, какія между мѣстными обывателями употребляются.

Тѣ же узаконенія.

119. Члены каждаго Уѣзднаго Полицейскаго Управленія и Судебные Слѣдователи производятъ разъѣзды на сихъ лошадяхъ изъ города въ уѣздъ во всѣ стороны, не далѣе тридцати верстъ; для дальнѣйшаго же слѣдованія въ уѣздѣ, они берутъ обывательскія подводы, а лошадей Уѣзднаго Полицейскаго Управленія отпускаютъ обратно въ городъ.

1831 Ноябр. 11 (4939) прав. п. 4.

120. На сихъ же лошадяхъ выѣзжаетъ изъ города, вмѣстѣ съ членами Уѣзднаго Полицейскаго Управленія, и Секре-

тарь онаго съ канцелярскими служителями (ст. 131) въ тѣхъ чрезвычайныхъ случаяхъ, когда всѣмъ имъ потребно отправиться въ уѣздъ для слѣдствія.

1831 Ноябр. 11 (4939) прав., п. 5; 1862 Дек. 25 (39087) Выс. укр., п. 1, 5 и 6.

121. По отвозѣ уѣзднаго полицейскаго чиновника или Судебнаго Слѣдователя на извѣстное разстояніе, помянутыя лошади должны возвращаться на станцію свою при Полицейскомъ Управленіи непременно въ узаконенное для почтовыхъ лошадей время.

Примѣчаніе. Въ городахъ, такъ же какъ въ селеніяхъ, каждое требованіе обывательскихъ подводъ должно быть основано на предъявленіи установленнаго билета, записано въ шнуровой книгѣ, и подлежить надзору по правиламъ, изложеннымъ ниже, въ статьяхъ 128 и слѣд.

1831 Ноябр. 11 (4939) прав., п. 6; 1847 Окт. 7 (21574); 1851 Юл. 13 (25398) ст. 204; 1860 Юн. 8 (35890) ст. 6; 1862 Дек. 25 (39087) Выс. укр., п. 1, 5, 6, и шт., примѣч. 9.

122. Но если выѣзжающій чиновникъ Уѣзднаго Полицейскаго Управленія или Судебный Слѣдователь отправляется не далѣе тридцати верстъ на такое время, которое не продолжительнѣе срока, назначеннаго почтовыми установленіями для возвращенія лошадей: въ такомъ случаѣ онъ долженъ возвращаться на тѣхъ же лошадяхъ, на коихъ пріѣхалъ, не заимствуя обывательскихъ.

1831 Нояб. 11 (4939) прав., п. 7; 1860 Юн. 8 (35890); 1862 Дек. 25 (39087) Выс. укр., п. 1, 5 и 6.

123. Вышеозначенное число лошадей признается достаточнымъ и для посылки въ уѣздъ разсылныхъ Уѣзднаго Полицейскаго Управленія, на такія только разстоянія, куда посылка пѣшихъ разсылныхъ была бы неудобна; разсылнымъ же, упо-

требляемымъ внутри города, на сихъ лошадяхъ ни подь какимъ предлогомъ не дозволяется ѣздить.

Примѣчаніе. Посему конныхъ разсылныхъ при Уѣздныхъ Полицейскихъ управленіяхъ имѣть не велѣно. 1831 Ноябр. 11 (4939) прав., п. 8; 1862 Дек. 25 (39087) Выс. укр., п. 1, 5 и 6.

124. Правила, изложенныя въ статьяхъ 119—122, не налагаютъ непремѣнной обязанности подрячать подводы, содержимыя при Уѣздныхъ Полицейскихъ Управленіяхъ, только для разъѣздовъ на 30-верстномъ разстояніи, отъ городовъ въ уѣзды; напротивъ, Земскія Управы должны стараться отдавать содержаніе сихъ подводъ на томъ условіи, чтобъ на нихъ производимы были разъѣзды чиновъ уѣздной полиціи и Судебныхъ Слѣдователей не токмо на тридцати-верстномъ отъ города, но и на всемъ пространствѣ уѣзда. Въ тѣхъ губерніяхъ, гдѣ по обширности уѣздовъ, или по какимъ либо другимъ мѣстнымъ уваженіямъ, такая мѣра съ выгодою для обывателей будетъ неудобноисполнима, Уѣздныя Земскія Собранія обязаны жителей, обитающихъ далѣе тридцати-верстнаго разстоянія отъ города и подлежащихъ сверхъ денежнаго сбора на означенныя подводы наравнѣ съ другими, въ чертѣ тридцати верстъ живущими, отправленію сей же повинности натурою, облегчать въ надлежащей соразмѣрности, при раскладкахъ, отъ исправленія другой натуральной или денежной земской повинности, на основаніи статьи 106, для возможнѣйшаго такимъ образомъ уравниенія въ семъ отношеніи обывателей.

1832 Авг. 10 (5554 а); 1860 Юн. 8 (35890); 1862 Дек. 25 (39087) Выс. укр., п. 1, 5 и 6; 1864 Янв. 1, собр. узак., № 7, полож., ст. 68, 102, 103 и 104.

ОТДѢЛЕНІЕ ВТОРОЕ.

О содержаніи подводъ въ селеніяхъ.

125. Подводы для разъѣздовъ по дѣламъ службы внѣ почтовыхъ трактовъ, содержатся обывателями: или натурою по очередямъ, или наймомъ, посредствомъ денежнаго на сіе сбора. Содержаніе наймомъ допускается на основаніи общихъ правилъ о обращеніи натуральныхъ повинностей въ денежные и на основаніи смѣтъ и раскладокъ, утверждаемыхъ Земскимъ Собраніемъ (ст. 95).

1851 Юл. 13 (25398) ст. 201; 1864 Янв. 1, собр. узак., № 7, прав. зем. росц., ст. 18, 22; врем. прав., ст. 25—28.

126. Содержать подводы для земскихъ сообщений въ селеніяхъ, какъ натурою посредствомъ очередей, такъ и наймомъ, обязаны всѣ уѣздные обыватели, къ какому бы вѣдомству они не принадлежали. Изъ сего исключаются лица, особенными законами отъ сей повинности изъятые.

1851 Юл. 13 (25398) ст. 202; 1864 Янв. 1, собр. узак., № 7, врем. прав., ст. 25, 26 и 30.

127. На подводахъ, содержимыхъ для земскихъ сообщений, разъѣзды производятся безъ платежа прогоновъ (поверстныхъ денегъ) за свозъ.

1851 Юл. 13 (25398) ст. 203.

128. Подводы безъ платежа прогоновъ даются не иначе, какъ по печатному билету. Билеты на подводы, съ означеніемъ мѣсть, въ которыхъ таковыя должны быть даны, выдаются на бланкахъ изъ Губернской или Уѣздной Земскихъ Управъ, по требованіямъ мѣсть и лицъ, на то право имѣющихъ. Не допускается выдача бланковыхъ билетовъ, безъ означенія кому, гдѣ, въ какомъ размѣрѣ и съ платою (или бесплатно, долж-

ны быть даны подводы. Билеты сего рода выдаются только Уѣзднымъ Полицейскимъ Управленіямъ, Судебнымъ Слѣдователямъ, Становымъ Приставамъ и принадлежащимъ къ уѣздной полиціи чиновникамъ, для разѣздовъ ихъ по дѣламъ службы, и сопровождающимъ сельскую почту разсылнымъ, а въ определенныхъ законами случаяхъ и стражѣ, препровождающей арестантовъ (а).

Примѣчаніе 1. По Законамъ Межевымъ (ст. 90), при межеваніи, подводы подъ дѣла, инструменты, служителей и землемѣровъ, берутся изъ межуемыхъ селеній безъ платежа прогоновъ (б).

Примѣчаніе 2. Въ селеніяхъ крестьянъ Государевыхъ, дворцовыхъ и удѣльныхъ, существующій порядокъ отправленія подводной повинности для разѣздовъ межевыхъ чиновъ, сельскихъ мѣрщиковъ и межевыхъ учениковъ остается въ силѣ въ теченіе восьми лѣтъ со дня утвержденія Положенія о сихъ крестьянахъ (26 Юня 1863 года (в)).

Примѣчаніе 3. Всѣмъ слѣдующимъ для заселенія предгорій Западной части Кавказскаго края, на основаніи положенія 10 Мая 1862 года (38256), изъ лицъ какъ казачьяго, такъ и другихъ сословій, предоставлено право на бесплатный отъ земства нарядъ подводъ подъ свозъ заболѣвающихъ. (г).

(а) 1851 Юл. 13 (25398) ст. 204; 1860 Юн. 8 (34890); 1864 Янв. 1, собр. узак., № 7, врем. прав., ст. 37.—(б) 1859 Мая 25 (34532).—(в) 1863 Юн. 26, собр. узак., № 478, полож., ст. 13, п. в. — (г) 1862 Мая 10, (38256) полож. § 53.

129. Исправникъ не имѣеть права брать болѣе трехъ лошадей, Засѣдатель отъ дворянства, Судебный Слѣдователь и Становой Приставъ болѣе двухъ лошадей, а Засѣдатель отъ поселянъ болѣе одной лошади (ст. 116).

1851 Юл. 13 (25398) ст. 205; 1860 Юн. 8 (35890) ст. 6.

130. Разсылные отправляются не иначе, какъ на одноконной подводѣ. Но если разсылный отправленъ съ земскою почтою по Положенію о ней, при семъ приложенному, то ѣдетъ на пароконной подводѣ.

1851 Юл. 13 (25398), ст. 206; 1860 Юн. 8 (35790) ст. 6; 1862 Дек. 25 (39087) Выс. ук., п. 1, 5, 6 и шт., примѣч. 9.

131. Секретарь и канцелярскіе служители отправляются на однѣхъ подводахъ съ членами Уѣзднаго Полицейскаго Управленія, если представится къ тому возможность (ст. 120).

1851 Юл. 13 (25398) ст. 207; 1862 Дек. 25 (39087) Выс. укр., п. 1, 5, 6 и шт., примѣч. 9.

132. Кромѣ вышеозначенныхъ чиновъ, разсылныхъ и стражи, препровождающей арестантовъ (ст. 128—131), никто не имѣетъ права требовать обывательскихъ подводъ безъ платежа прогоновъ (не исключая изъ сего и Стряпчихъ и другихъ чиновниковъ, отряжаемыхъ въ уѣзды по слѣдственнымъ и инымъ дѣламъ службы, и получающихъ для сего прогоны).

1851 Юл. 13 (25398) ст. 208.

133. Строго запрещается выдавать открытые листы и подорожныя на взиманіе обывательскихъ подводъ безъ платежа прогоновъ. Сіе не относится къ нарядамъ обывательскихъ подводъ, въ чрезвычайныхъ случаяхъ съ цѣлой губерніи, или съ цѣлаго уѣзда, производимымъ по правиламъ о чрезвычайныхъ повинностяхъ.

Примѣчаніе. Особыя для нѣкоторыхъ мѣстъ губерній: Вологодской, Олонецкой, Оренбургской, Пермской и Вятской, дополнительныя къ симъ общимъ о подводахъ для выѣзда чиновъ уѣздной полиціи правиламъ, постановленія означены ниже, въ статьѣ 141 и слѣд.

Тамъ же, ст. 209 и 213.

134. Управляющіе Удѣльными Конторами и прочіе чины удѣльнаго управленія, при проѣздахъ, по дѣламъ службы, чрезъ селенія крестьянъ Государевыхъ, дворцовыхъ и удѣльныхъ, въ теченіе первыхъ двухъ лѣтъ со дня утвержденія Положенія о сихъ крестьянахъ (26 Юня 1863 года), имѣютъ право на получение подводъ безъ платежа прогоновъ; для разѣздовъ же по почтовымъ и проселочнымъ дорогамъ, гдѣ нѣтъ удѣльныхъ селеній, нанимаютъ подводы на счетъ удѣльныхъ доходовъ.

1851 Юл. 13 (25398) ст. 214; 1851 Авг. 4 (25466); 1863 Юл. 26, собр. узак., № 478, ст. 13, п. 6.

135. Назначенныя по штатамъ для Палатъ и Окружныхъ Управленій Государственныхъ Имуществъ (гдѣ они есть) разъѣздныя деньги употребляются командируемыми ими чиновниками только для выѣзда изъ городовъ и для платежа прогоновъ при проѣздѣ чрезъ помѣщичьи и другія непринадлежащія къ государственнымъ имуществамъ имѣнія; по селеніямъ же казеннымъ они пользуются обывательскими подводами безъ платы.

1851 Юл. 13 (25398) ст. 215.

136. Заводскіе Исправники и посылаемые отъ нихъ люди не имѣютъ права брать обывательскихъ лошадей внѣ заводскихъ округовъ, безъ платежа прогоновъ.

Тамъ же, ст. 216.

137. Для отправленія на обывательскихъ подводахъ, съ платою указныхъ прогоновъ, надлежитъ: а) имѣть на взиманіе именно сихъ подводъ подорожную отъ установленнаго начальства; б) платить прогоны по тому же расчету, какъ за почтовыхъ лошадей, и в) не требовать обывательскихъ лошадей болѣе, нежели въ подорожной означено; въ случаѣ же надобности, нанимать лишнихъ лошадей по цѣнамъ вольнымъ.

Тамъ же, ст. 217.

138. Подводная повинность распредѣляется между подлежащими ей сословіями на основаніи слѣдующихъ правилъ:

1) Въ городахъ и селеніяхъ на проѣзжихъ, по внутреннимъ сообщеніямъ, почтовыхъ и проселочныхъ трактахъ, для записки ежегодныхъ требованій обывательскихъ подводъ и лошадей, содержатся шнуrowыя книги, въ коихъ чины уѣздной полиціи и прочіе чины военнаго и гражданскаго вѣдомствъ обязываются давать росписки въ полученіи ими обывательскихъ лошадей.

2) Издержки на заведеніе книгъ относятся на частныя повинности отбывающихъ сословій, по каждому вѣдомству особо.

3) Определеіе земскихъ станціонныхъ пунктовъ, гдѣ должны быть ведены шнуровыя книги и приписка къ нимъ селеній, по соображеніи съ потребностями въ подводахъ на мѣстахъ, предоставляется ближайшему усмотрѣнію Земскихъ Учрежденій.

4) Шнуровыя книги для записки выставленныхъ подводъ ведутся однообразно, по данной формѣ. Въ ея первое отдѣленіе вносятся подводы для надобности по военному управленію, а во второе подводы для гражданскаго управленія, съ означеніемъ въ обоихъ отдѣленіяхъ: а) времени, когда даны подводы; б) по какому требованію, т. е. по открытому листу, или по билету, или по наряду мѣстной полиціи; в) для какой надобности, исключая дѣлъ, не допускающихъ огласки; г) число взятыхъ подводъ и лошадей, и д) за прогоны, или безъ прогоновъ (ст. 128), на какое разстояніе, и сумма полученныхъ прогоновъ.

5) Снабженіе книгами подлежащихъ вѣдомствъ поручается Земскимъ Управамъ. Къ ихъ обязанностямъ по сему предмету относятся: а) заготовленіе потребныхъ на книги матеріаловъ и печатаніе для нихъ форменныхъ бланковыхъ листовъ, на счетъ возврата издержекъ, по разсчету, отъ тѣхъ вѣдомствъ, въ которыя будутъ разсланы сіи книги, и б) разсылка книгъ за шнуромъ и печатью Земскихъ Управъ, для выдачи, кому слѣдуетъ чрезъ городскую и уѣздную полицію, которая обязывается своевременно доставлять Земскимъ Управамъ о количествѣ потребныхъ для каждаго города и уѣзда шнуровыхъ книгъ, дабы Земскія Управы успѣвали высылать книги предъ наступленіемъ новаго года и не затруднялись производить разсчеты въ издержкахъ съ подлежащими вѣдомствами. Надзоръ за правильностію выставленныхъ подводъ и лошадей, сообразно во всемъ съ существующими на каждую особую надобность постановленіями, относится къ непо-

средственной обязанности тѣхъ управленій, въ ближайшемъ завѣдываніи коихъ состоятъ отбывающія сословія по городамъ и уѣздамъ; при разсмотрѣніи сихъ книгъ, въ случаѣ сомнѣнія о правильности требованій подводъ, каждое вѣдомство должно обращаться по принадлежности съ требованіемъ надлежащихъ объясненій въ Земскія Управы.

6) Свѣдѣнія изъ шнуровыхъ книгъ Земская Управа принимаетъ въ соображеніе, для составленія уравнительныхъ росписаній между отбывающими обществами или участками; но внутренняя уравнительная раскладка по каждому обществу или участку принадлежитъ ближайшему усмотрѣнію ихъ самихъ.

Тамъ же, ст. 218; 1862 Дек. 25 (39087) Выс. укр.; 1864 Янв. 1, собр. узак., № 7, врем. прав., ст. 31, 33 и 38.

139. Нарядъ обывательскихъ на почтовые станціи лошадей, исключая нетерпящихъ ни малѣйшаго отлагательства случаевъ путешествія Высочайшихъ Особъ, на что изданы особая, при семъ приложенныя правила, воспрещается, подъ опасеніемъ обращенія, за неправильныя требованія и распоряженія, всѣхъ издержекъ на виновныхъ. Если, кромѣ означенныхъ выше случаевъ, встрѣтится, по какимъ либо особеннымъ обстоятельствамъ, неизбежная надобность въ подкрѣпленіи почтовыхъ станцій, то сіе допускается не иначе, какъ наймомъ по добровольной цѣнѣ, съ соблюденіемъ при семъ установленнаго въ законахъ порядка. Но наемъ лошадей при проѣздахъ частныхъ лицъ, хотя бы и служащихъ, дозволяется только на собственный ихъ счетъ (ст. 137). Всѣ проѣзжающіе на большомъ числѣ лошадей извѣщаютъ, что они, во избѣжаніе остановокъ на станціяхъ, должны сообразаться съ положеннымъ для разныхъ трактовъ комплектомъ почтовыхъ лошадей (показаннымъ въ Почтовомъ Дорожникѣ), не выпуская изъ вида, что по нѣскольку

лошадей должно всегда оставаться на станціяхъ для почтъ, эстафетъ и курьеровъ.

1851 Юл. 13 (25398) ст. 219.

140. Для своза слѣдующихъ въ ссылку женщинъ и малолѣтнихъ дѣтей, ссылаемыхъ при родителяхъ, для своза больныхъ и увѣчныхъ арестантовъ и тѣхъ конвойныхъ, которые занемогутъ въ пути, а равно и для своза арестантскихъ оковъ, даются земскія одноконныя подводы и безъ билета; но для больного подвода отпускается со станціи не прежде, какъ по свидѣтельствваніи его мѣстнымъ сельскимъ начальствомъ и признаніи, что, по приключившейся болѣзни, ему дѣйствительно невозможно идти (а).

Примѣчаніе. Въ 1864 году, въ видѣ временной мѣры, впредь до измѣненія пересыльной системы, велѣно: преступниковъ всѣхъ категорій изъ привилегированныхъ классовъ, ссылаемыхъ по судебнымъ приговорамъ въ Сибирь, а равно и осужденныхъ въ иныя мѣста, отправлять на подводахъ, съ тѣмъ чтобы расходы на подводы, при отправленіи подобныхъ преступниковъ, падали на казну въ такомъ только случаѣ, если у нихъ, по точнѣйшему дознанію, не окажется никакихъ собственныхъ средствъ къ покрытію этихъ издержекъ; лицъ же, оказавшихся вовсе неимущими, отправлять на подводахъ на счетъ казны, назначая для двухъ преступниковъ по одноконной подводѣ (б).

(а) Тамъ же, ст. 220; 1852 Янв. 21 (25921).—(б) 1864 Февр. 21, собр. узак., № 165, п. 1 и 2.

ОТДѢЛЕНІЕ ТРЕТІЕ.

Особыя правила о содержаніи подводъ для земскихъ сообщеній въ губерніяхъ Вологодской, Олонецкой, Пермской, Вятской Оренбургской и Уфимской.

141. Въ губерніяхъ Вологодской, Олонецкой, Пермской, Вятской Оренбургской и Уфимской, сельскіе обыватели содержатъ

подводы для земскихъ сообщеній на основаніи слѣдующихъ особенныхъ правилъ, коими въ сихъ губерніяхъ дополняются общія постановленія, опредѣленныя выше сего, въ статьяхъ 125—140.

Примѣчаніе. Войсковое сословіе Оренбургскаго казачьяго войска отправляетъ земскую гоньбу, наравнѣ съ прочими сословіями губерніи.
1865 Мая 5/17, собр. узак., № 306, полож., ст. 58.

1. По Вологодской губерніи.

142. На всѣхъ дорогахъ почтовыхъ и тѣхъ уѣздныхъ, по коимъ уѣздная полиція имѣетъ частые разъѣзды, подводы для земскихъ сообщеній и вообще для проѣзда лицъ, имѣющихъ право на требованіе обывательскихъ лошадей, содержатся наймомъ на счетъ земскаго сбора.

1830 Янв. 28 (3451) ст. 1 и 2; 1862 Дек. 25 (39087) Выс. ук., п. 1; 1864 Янв. 1, собр. узак., № 7, полож., ст. 62, п. 1; врем. прав., ст. 7.

143. На почтовыхъ дорогахъ при каждой почтовой станціи содержится по двѣ пары, на дорогахъ же уѣздныхъ при каждой обывательской станціи по одной парѣ лошадей.

1830 Янв. 28 (3451) ст. 3.

144. Смѣта, раскладка, торги и самый надзоръ за содержаніемъ сихъ подводъ производятся на общихъ правилахъ о земскихъ повинностяхъ.

Тамъ же, ст. 3, 4, 5, 9, 10.

145. Во всѣхъ прочихъ селеніяхъ, лежащихъ внутри уѣздовъ, подводы для земскихъ сообщеній и другихъ проѣздовъ содержатся отъ обывателей натурою, по очередямъ, а именно:

1) Проѣзжающій отвозится не далѣе перваго на пути селенія, не взирая ни на какое разстояніе. Другихъ пунктовъ на сіе не назначается, и подводы изъ побочныхъ селеній отнюдь на оныя не выставляются.

2) Въ каждомъ селеніи подводная очередь учреждается самими крестьянами, и каждый разъ лошади даются съ очереднаго двора или съ нѣсколькихъ дворовъ, по мѣрѣ потребности.

3) Чиновники уѣздной полиціи и Сельскіе Старшины обязаны: а) во время проѣздовъ своихъ не требовать отъ поселянъ никакой особенной упряжи и повозокъ, но довольствоваться тѣми, какія самими крестьянами употребляются; б) въ селеніяхъ малолюдныхъ брать лошадей не по чинамъ проѣзжающихъ, но по мѣрѣ возможности, отправляясь вмѣсто трехъ на двухъ и даже на одной; в) въ лѣтнее время тамъ, гдѣ не устроено дорогъ, или хотя и есть, но затруднительны для проѣзда, отправляться верхомъ; и г) въ селеніяхъ, изъ одного или двухъ дворовъ состоящихъ, не останавливаться безъ крайней необходимости, и въ семъ случаѣ брать не болѣе одной лошади.

Тамъ же, ст. 6, 7, 8; 1862 Дек. 25 (39087) Выс. ук., п. 1, 5—7.

146. Выставленныя при станціяхъ наемныя лошади опредѣляются для обыкновенныхъ проѣздовъ лицъ, имѣющихъ право на требованіе обывательскихъ лошадей; если же по дорогѣ станціонной проходятъ въ большомъ числѣ воинскія команды, и для нихъ наемныхъ лошадей, состоящихъ на станціи, недостаточно: то жители селеній, какъ станціонныхъ, такъ и между станціями на дорогѣ лежащихъ, дополняютъ требуемое число по очереди, держа сверхъ того въ домахъ своихъ постоянныхъ командъ.

1830 Янв. 28 (3451) ст. 11.

II. По Олонецкой губерніи.

147. Обыватели Олонецкой губерніи содержатъ въ селеніяхъ подводы для земскихъ сообщеній на томъ же порядкѣ,

на какомъ обыватели Вологодской губерніи, съ слѣдующими ограниченіями и дополненіями:

1) Наймомъ отъ цѣлой губерніи содержатся земскія подводы только при станціяхъ на почтовыхъ дорогахъ (по которымъ бываетъ самая большая часть разъѣздовъ тамошней уѣздной полиціи); въ прочихъ же мѣстахъ содержатся натурою;

2) Чиновники уѣздной полиціи и Сельскіе Старшины, наблюдая правила, въ статьѣ 145, п. 3 означенныя, обязаны сверхъ того въ селеніяхъ, прилегающихъ къ озерамъ, во время лѣта отправляться водою на лодкахъ, какія гдѣ случатся, съ однимъ или двумя гребцами изъ мужчинъ или женщинъ, смотря по мѣстному употребленію и пространству проѣзда. 1828 Юн. 20 (2102); ср. съ правилами 28 Янв. 1830 (3451).

III. По Пермской губерніи.

148. Потребное число лошадей содержится наймомъ, посредствомъ денежнаго сбора съ поселянъ, живущихъ близъ дороги.

1826 Дек. 10 (738).

149. Съ поселянъ, въ предшедшей 148 статьѣ означенныхъ, слагается изъ ежегодныхъ сборовъ на общія земскія повинности сумма, равная той, на которую они содержатъ лошадей, и налагается на обывателей, живущихъ въ отдаленіи.

Тамъ же.

IV. По Пермской, Вятской Оренбургской и Уфимской губерніямъ.

150. Всѣ должностныя лица бывшаго Башкирскаго войска (Башкирь, Мещеряковъ, Тептярей и Бобылей) и посылаемые отъ сихъ лицъ нарочные, при разъѣздахъ единственно по дѣ-

ламъ, до уѣздной полиціи относящимся, имѣютъ право для сихъ разъѣздовъ взимать обывательскихъ лошадей, безъ платежа прогоновъ, именно: штабъ-офицеры и занимающіе штабъ-офицерскія мѣста по *три* лошади, оберъ-офицеры по *двѣ*, а посылаемые ими нарочные по *одной* лошади. Взиманіе сими чинами обывательскихъ лошадей, безъ платежа прогоновъ, производятся въ порядкѣ, установленномъ 128 и слѣдующими статьями сего Устава, относительно взиманія обывательскихъ подводъ должностными лицами гражданскаго вѣдомства.

1828 Авг. 7 (2212); 1846 Февр. 16 (19731); 1862 Янв. 8 (37835); 1863 Мая 14, собр. узак., № 441, полож., ст. 1.

151. Дозволяется взимать обывательскихъ лошадей безъ платежа прогоновъ въ селеніяхъ бывшаго Башкирскаго войска (Башкирь, Мещеряковъ, Тептярей и Бобылей) должностнымъ лицамъ окружнаго, волостнаго и сельскаго управленія государственныхъ имуществъ и посылаемымъ отъ сихъ лицъ нарочнымъ: Окружнымъ Начальникамъ и чиновникамъ для наблюденія за порядкомъ въ волостяхъ — по чинамъ, а прочимъ лицамъ — по одной лошади, при разъѣздахъ ихъ по обязанности быть депутатами при производствѣ слѣдствій и по другимъ дѣламъ, единственно до уѣздной полиціи относящимся, съ тѣмъ: 1) чтобъ сіи лица предъявляли свидѣтельства отъ своего начальства о дѣйствительномъ командированіи ихъ по дѣламъ службы и о необходимости слѣдованія чрезъ помянутыя селенія, а кантонное начальство бывшаго Башкирскаго войска по симъ свидѣтельствамъ снабжало ихъ открытыми листами на взиманіе, подъ проѣздъ ихъ чрезъ войсковыя селенія, лошадей безъ прогоновъ, въ размѣрѣ, опредѣленномъ въ статьяхъ 129—131; 2) чтобы должностныя лица бывшаго Башкирскаго войска и посылаемые отъ нихъ нарочные, при разъѣздахъ чрезъ селенія госу-

дарственныхъ крестьянъ по дѣламъ, не относящимся до уѣздной полиціи, а также и должностныя лица окружнаго, волостнаго и сельскаго управленій государственныхъ имуществъ и посылаемые отъ нихъ нарочные, при разѣздахъ чрезъ Башкирскія селенія, по такимъ дѣламъ, которыя до уѣздной полиціи не относятся, отнюдь не требовали обывательскихъ подводъ безъ платежа прогоновъ (ст. 132) (а).

Примѣчаніе. Положеніемъ о Башкирахъ, 14 Мая 1863, Башкирскимъ обществамъ предоставлено, по мірскимъ приговорамъ, замѣнять натуральныя повинности наймомъ, если по свойству повинностей, сіе можетъ быть допущено (б).

1849 Февр. 17 (23025); 1855 Окт. 31 (29769); 1862 Янв. 8 (37845); Дек. 25 (39087); 1864 Мая 14, собр. узак., № 441, полож., ст. 144 и примѣч.; ср. Т. II, ч. 1, Общ. Губ. Учр., ст. 1225 (доп.) и 3035, примѣч. (по Прод. 1864 г.).—(б) 1860 Мая 23 (35823); 1863 Мая 14, собр. узак., № 441, полож., ст. 133.

ГЛАВА ПЯТАЯ.

О воинскихъ потребностяхъ, по закону причисленныхъ къ натуральнымъ земскимъ повинностямъ.

152. Въ статьѣ 93, пунктахъ 6—14, означены тѣ особенныя воинскія потребности, кои по закону причисляются къ повинностямъ земскимъ, отправляемымъ натурою въ тѣхъ губерніяхъ, гдѣ расположены войска на временное или постоянное пребываніе.

1851 Юл. 13 (25398) ст. 223.

153. Сіи повинности отправляются городами и селеніями губерніи частію безъ платы, частію же съ денежнымъ вознагражденіемъ, какъ сіе означено въ статьѣ 93.

Тамъ же, ст. 224.

154. Раскладка повинностей, удовлетворяющих означеннымъ въ статьѣ 152 воинскимъ потребностямъ, производится по правиламъ, опредѣленнымъ выше, въ статьяхъ 98, 99, 101, 103—106 сего Устава.

Тамъ же, ст. 225; 1864 Янв. 1, собр. узак., № 7, врем. прав., ст. 27—29, 31—34.

155. Денежное вознагражденіе назначается для уравненія обывателей, отправляющихъ нѣкотораго рода повинности натурою, съ тѣми, кои по отдаленности своихъ мѣстъ жительства, неудобности для отправленія той повинности или же по самому одной свойству, не могутъ отправлять оной.

1851 Юл. 13 (25398) ст. 226.

156. Суммы для сихъ денежныхъ вознагражденій опредѣляются: или изъ земскаго сбора той губерніи, или того уѣзда, въ которыхъ повинность исправляется, или же изъ суммъ государственнаго казначейства. Въ первомъ случаѣ вознагражденія опредѣляются, на основаніи статьи 13, смѣтами и раскладками сборовъ, утверждаемыми по правиламъ, въ раздѣлѣ II сего Устава постановленнымъ. О порядкѣ же вознагражденій изъ государственнаго казначейства постановлено ниже (ст. 273 и друг.).

Тамъ же, ст. 227.

ОТДѢЛЕНІЕ ПЕРВОЕ.

О постоѣ.

157. Постоянная повинность отправляется безъ платы за оную.

1851 Юл. 13 (25398) ст. 228, 229.

158. Въ городахъ и другихъ населенныхъ мѣстахъ, гдѣ введены особыя положенія для уравнительнаго отправленія постоянной повинности устройствомъ казармъ на счетъ обывателей,

или же выдачею имѣющимъ право на квартиры опредѣленныхъ суммъ для вольнаго найма помѣщеній, и проч., сіи особы положенія имѣють полную силу и дѣйствіе.

Примпчаніе. Особыя въ вышеозначенномъ отношеніи положенія изданы: 1) Для *Володы* 1840 Мая 2 (14513); 1849 Іюн. 14 (23318). 2) Для *Воронежа* 1839 Мая 13 (12341). 3) Для *Гдова* 1847 Іюл. 29 (21444). 4) Для *Елисаветграда* 1833 Февр. 2 (5955); 1833 Сент. 23 (6433); 1850 Ноябр. 16 (24647). 5) Для *Калуги* 1838 Февр. 19 (10992); 1840 Ноябр. 28 (14001); 1848 Янв. 27 (21944). 6) Для *Казани* 1840 Сент. 22 (13809). 7) Для *Керчи* 1854 Апр. 12 (28154). 8) Для *Костромы* 1840 Сент. 7 (13765); 1849 Март. 8 (23069); 1852 Ноябр. 3 (26728). 9) Для *Кременчура* и посада *Крюкова* 1841 Мая 31 (14598). 10) Для *Кронштадта* 1814 Авг. 17 (25637); 1835 Март. 16 (7956); 1836 Мая 19 (9000); 1840 Іюн. 21 (13576); 1846 Авг. 23 (20338). 11) Для *Курска* 1838 Ноябр. 26 (11778); 1847 Янв. 21 (20832). 12) Для *Москвы* 1820 Февр. 2 (28123); 1823 Апр. 13 (29423); 1835 Іюл. 6 (8291). 13) Для *Нижняго-Новгорода* 1834 Дек. 11 (7649); 1844 Янв. 31 (17575). 14) Для *Николаева* 1848 Дек. 21 (22851). 15) Для *Новгорода* 1833 Мая 7 (6182). 16) Для *Одессы* 1834 Ноябр. 28 (7589) § 66; 1835 Ноябр. 26 (8618); 1848 Дек. 2 (22779). 17) Для *Ольвіополя* 1833 Февр. 2 (5955). 18) Для *Орла* 1839 Март. 18 (12141). 19) Для *Пензы* 1839 Апр. 1 (12193). 20) Для *Полтавы* 1838 Февр. 5 (10949); 1840 Февр. 10 (13153). 21) Для *Пскова* 1838 Окт. 3 (11581). 22) Для *Ростова* (Ярославской губ.) 1841 Февр. 22 (14301). 23) Для *Рязани* 1839 Март. 18 (12140). 24) Для *Самары* 1853 Іюн. 8 (27333). 25) Для *С.-Петербурга* 1816 Март. 23 (26208); 1817 Іюн. 27 (26941). 26) Для *Саратова* 1838 Окт. 15 (11636). 27) Для *Севастополя* 1839 Мая 27 (12381). 28) Для *Симферополя* 1839 Апр. 29 (12284). 29) Для *Тулы* 1838] Февр. 11 (10965); Окт. 3 (11582); 1847 Мая 13 (21214). 30) Для *Уфы* 1833 Іюл. 4 (6303). 31) Для *Харькова* 1835 Іюл. 9 (8293); 1838 Іюн. 8 (11305). 32) Для *Херсона* 1850 Авг. 1 (24375). 33) Для *Ярославля* 1836 Окт. 18 (9618); 1847 Апр. 17 (21115).

Тамъ же, ст. 230.

159. Изысканіе и употребленіе средствъ для уравненія городовъ и селеній какой либо губерніи въ постоянной повинно-

сти поручается Земским Учрежденіямъ, въ предѣлахъ вѣдомства и власти каждаго изъ нихъ.

Тамъ же, ст. 231, п. 1; 1864 Янв. 1, собр. узак., № 7, полож., ст. 2; врем. прав., ст. 22, 29.

160. Войска, коимъ дано повелѣніе имѣть постой въ губерніи, размѣщаются въ городахъ и селеніяхъ (кромѣ лишь случаевъ чрезвычайныхъ) не иначе, какъ по предварительному сношенію ихъ главныхъ начальниковъ съ мѣстнымъ Губернаторомъ, и сообразно съ росписаніемъ мѣсть, составленнымъ по соглашенію съ Земскими Управами.

Тамъ же, ст. 231, п. 2; 1864 Янв. 1, собр. узак., № 7, врем. прав., ст. 32.

161. Примѣняясь къ общему положенію о военнотружущихъ, даются въ городахъ и селеніяхъ квартиры отъ обывателей и нѣкоторымъ чиновникамъ гражданскаго вѣдомства, отряжаемымъ для исполненія кратковременнаго, не болѣе шести мѣсяцевъ, по службѣ порученія, когда они, во 1-хъ, по штатамъ и инымъ правиламъ не получаютъ квартирныхъ денегъ, въ видѣ постоянныхъ окладовъ, и не получили оныхъ особо на время командировки по службѣ, и во 2-хъ, предъявляютъ открытое предписаніе своего начальства о данномъ имъ порученіи, съ правомъ на полученіе квартиръ по прибытіи на мѣсто.

1851 Юл., 13 (25398) ст. 232.

1. О назначеніи городовъ и уѣздовъ подъ воинскій постой.

162. Назначеніе городовъ и уѣздовъ для квартированія полковъ (общая дизлокація войскъ) зависитъ отъ Императорскаго Величества, и безъ особеннаго Высочайшаго повелѣнія никакое начальство не можетъ сдѣлать или допустить какую либо перемѣну въ назначенныхъ единожды непремѣнныхъ квартирахъ.

Примѣчаніе 1. Непремѣнными или постоянными квартирами именуются тѣ мѣста, въ коихъ войска имѣютъ, по общей дизлокаціи, об-

кновенное свое пребываніе, въ противоположность квартирамъ временнымъ, отводимымъ при слѣдованіи или при переходѣ войскъ изъ одного мѣста въ другое, и тѣснымъ или кантонирь-квартирамъ, кои отводятся при сборѣ войскъ для смотра, ученья, маневровъ и т. п.

Примѣчаніе 2. Все, что относится до удовлетворенія квартирными и другими потребностями рекрутъ, опредѣлено въ Общемъ Уставѣ Рекрутскомъ (а).

Примѣчаніе 3. Назначеніе губерній и въ нихъ мѣстъ для учрежденія ремонтныхъ депо армейской кавалеріи опредѣляется Военнымъ Министромъ, по соглашенію съ Министрами Внутреннихъ Дѣлъ, Финансовъ, и Государственныхъ Имуществъ (б).

(а) 1766 Янв. 14 (12543) введ.; 1817 Март. 20, предп. Инсп. Деп. Гл. Штаба Е. И. В.—Постановленія о воинскомъ постоѣ, содержащіяся въ статьяхъ 162 и слѣд., подтверждены и правилами о земскихъ повинностяхъ 1851 Юля 13 (25398) ст. 228.—(б) 1852 Март. 3 (26033) § 52.

163. По назначеніи каждому полку для квартированія извѣстнаго округа или уѣзда, размѣщеніе его по городамъ и селеніямъ чинится не иначе, какъ по правиламъ, опредѣленнымъ въ статьѣ 160.

Сверхъ тѣхъ же узаконеній, см. 1832 Дек. 7 (5808) § 18; 1833 Март. 11 (6039) § 13; Март. 26 (6079) § 21; 1721 Янв. 16 (3708) гл. XIII; 1846 Март. 2 (19788); 1851 Юл. 13 (25398) ст. 231.

164. Въ городахъ преимущественно должны быть помѣщаемы одни полковые штабы съ унтеръ-штабами и, соразмѣрно числу въ нихъ обывателей, одна или двѣ роты; прочія же роты или эскадроны размѣщаются по окрестнымъ селеніямъ.

1801 Юл. 22 (19951).

165. Конница должна быть размѣщаема предпочтительно въ пригородныхъ слободахъ или ближнихъ деревняхъ.

1738 Ноябрь. 11 (7686) п. 16; 1826 Дек. 18 (761).

166. Квартирное расположеніе ротъ и эскадроновъ, единожды учиненное, перемѣняется токмо въ необходимыхъ случаяхъ, и то не иначе, какъ по предписанію Командующаго войсками Военнаго Округа и по сношенію съ гражданскимъ начальствомъ

и подлежащими Земскими Управами; полковымъ же и другимъ подчиненнымъ начальникамъ запрещается дѣлать такія перемѣны по одному ихъ произволу.

1803 Авг. 3 (20882) п. 1; 1864 Янв. 1, собр. узак., № 7, врем. прав., ст. 32; Авг. 6, собр. узак., № 629, полож. о воен. окружн. управл., ст. 12.

167. При слѣдованіи или переходѣ, войска занимаютъ временныя квартиры въ тѣхъ только городахъ или селеніяхъ, которыя по маршруту ихъ именно назначены.

1716 Март. 30 (3006) гл. XLV, отд. III; 1805 Ноябрь. 30 (21953); 1818 Янв. 19 и Дек. 18, приказы Начальника Главнаго Штаба Е. И. В.

II. О порядкѣ слѣдованія войскъ къ квартирамъ, и о порядкѣ требованія отвода квартиръ.

168. Когда полку или другой воинской командѣ назначены будутъ постоянныя квартиры, или получитъ повелѣніе о слѣдованіи въ другое мѣсто, то начальникъ воинскій предварительно извѣщаетъ Губернаторовъ тѣхъ губерній, чрезъ которыя полку или командѣ слѣдовать надлежитъ, о времени вступленія въ каждую губернію, и доставляетъ съ тѣмъ вмѣстѣ каждому копію съ маршрута.

1802 Апр. 9 (20224) п. 5; 1805 Ноябрь. 30 (21953); 1818 Янв. 19 и Дек. 18, приказы Начальника Главнаго Штаба Е. И. В.; 1826 Апр. 26, правила о путевомъ продовольствіи войскъ провіантомъ и фуражемъ, п. 3.

169. Губернаторы, на основаніи сихъ увѣдомленій, извѣщаютъ Земскія Управы для надлежащихъ распоряженій по приготовленію квартиръ и прочихъ потребностей на основаніи правилъ, здѣсь изложенныхъ, и даютъ предписанія полиціямъ о посылкѣ полицейскихъ чиновниковъ для встрѣчи и препровожденія проходящихъ войскъ чрезъ мѣста ихъ вѣдомства.

Сверхъ тѣхъ же узаконеній, см. 1864 Мая 25, собр. узак., № 318, ст. 93 и 118.

170. Приближаясь къ уѣзду или городу, начальникъ команды заблаговременно увѣдомляетъ о семъ приближеніи мѣстную Земскую Управу и Полицейское Управленіе, означая въ увѣдомленіи съ точностію число людей команды, по чинамъ, и число принадлежащихъ къ оной лошадей, и высылаетъ впередъ, для азнытія квартиръ, передовыхъ (квартиргеровъ) въ такомъ числѣ, какое опредѣлено воинскими узаконеніями.

1716 Март. 30 (3006) гл. XLV, отд. I; 1796 Ноябр. 29 (17588) ч. XI, гл. V, п. 1; 1805 Ноябр. 30 (21953); 1826 Апр. 20 (273): 1826 Апр. 26, прав. о продов. войскъ пров. и фуражемъ, п. 4; 1862 Дек. 25 (39087) ст. 1 и 4; 1864 Янв. 1, собр. узак., № 7, врем. прав., ст. 32 и 36; Мая 25, собр. узак., № 318, ст. 93.

171. Въ слѣдствіе означеннаго въ статьѣ 170 увѣдомленія, Уѣздная Земская Управа опредѣляетъ, на установленныхъ Уѣзднымъ Собраніемъ общихъ основаніяхъ для раскладки квартирной повинности, подробности расквартированія, а полиція отряжаетъ своего члена для встрѣчи команды на границѣ своего вѣдомства и, подъ общимъ завѣдываніемъ Уѣздной Управы, распоряжается объ отводѣ командѣ квартиръ для временнаго или постояннаго пребыванія. Въ основаніе всѣхъ таковыхъ распоряженій принимаются правила, изложенныя въ нижеслѣдующихъ статьяхъ.

1775 Ноябр. 7 (14392) ст. 247 и 270; 1864 Янв. 1, собр. узак., № 7, врем. прав., ст. 32 и 36; Мая 25, собр. узак., № 318, ст. 93.

172. Воинскія команды, въ отношеніи къ помѣщенію ихъ, не могутъ производить сами собою никакихъ требованій прямо къ обывателямъ, безъ Земскихъ Управъ и полицейскаго начальства, но должны соображаться во всей точности съ порядкомъ и правилами, здѣсь предписанными.

1818 Янв. 19 и Дек. 18, приказы Начальника Главн. Штаба Е. И. В.; 1864 Янв. 1, собр. узак., № 7, врем. прав., ст. 32 и 36.

III. О лицахъ, имѣющихъ право на полученіе квартиръ отъ обывателей.

173. Всѣмъ войскамъ, кои не могутъ быть помѣщены въ устроенныхъ по городамъ или селеніямъ казармахъ, или въ другихъ никѣмъ незанятыхъ казенныхъ или общественныхъ зданіяхъ, отводятся квартиры въ домахъ мѣстныхъ обывателей.

Ср. нижеприведенныя узаконенія.

174. Право на полученіе квартиръ отъ обывателей присвоивается всѣмъ вообще генераламъ, штабъ и оберъ-офицерамъ, полковымъ Священникамъ и нижнимъ чинамъ арміи и флота, какъ при непремѣнномъ ихъ расположеніи (дислокаціи), такъ и при переходѣ чрезъ города и селенія, или при временномъ въ оныхъ пребываніи по дѣламъ службы (а).

Примѣчаніе. Священники Карантинной Стражи получаютъ квартиры наравнѣ съ Священниками войскъ (б). — Всѣмъ вообще Священникамъ Римско-Католическаго исповѣданія, при войскахъ на службѣ состоящимъ, отводятся квартиры отъ обывателей въ натурѣ, или производятся квартирныя деньги наравнѣ съ Священниками Православнаго исповѣданія (в).

(а) Ср. нижеприведенныя узаконенія, и въ особенности 1808 Іюн. 25 (23114) п. 10 и 1830 Март. 18 (3533).—(б) 1839 Февр. 9 (12011).—(в) 1835 Апр. 12 (8050); 1845 Апр. 2 (18885); 1854 Ноябрь. 28 (28769) § 53.

175. Всѣмъ слѣдующимъ для заселенія предгорій Западной части Кавказскаго края, на основаніи положенія 10 мая 1862 года (38256), изъ лицъ какъ казачьяго, такъ и другихъ сословій, предоставлено право на бесплатный отъ земства отводъ квартиръ.

1862 Мая 10 (38256) § 53.

176. Сверхъ сего даются квартиры отъ обывателей на общемъ положеніи для арміи:

1) Всѣмъ чиновникамъ, состоящимъ дѣйствительно въ Кор-

пусъ Инженеровъ Путей Сообщенія (а). Право на полученіе квартиръ, съ положеннымъ при оныхъ освѣщеніемъ и отопленіемъ, распространяется и на состоящихъ при Строительныхъ Отдѣленіяхъ Губернскихъ Правленій Гражданскихъ Техниковъ, во время командировокъ ихъ для исполненія работъ и иныхъ порученій по части строительной и дорожной, за исключеніемъ тѣхъ случаевъ, когда они будутъ при командировкахъ находиться въ селеніяхъ, гдѣ, по статьѣ 285 сего Устава, чины сіи, наравнѣ со всѣми воинскими чинами, въ томъ числѣ и Корпуса Путей Сообщенія, должны имѣть освѣщеніе на собственный счетъ (б).

2) Всѣмъ чинамъ мѣстныхъ войскъ, а равно и находящимся при нихъ сверхъ комплекта; также всѣмъ нижнимъ чинамъ воинскимъ, хотя отъ службы уволеннымъ, но причисленнымъ къ сборнымъ командамъ, при губернскихъ баталіонахъ состоящимъ, и, по старости лѣтъ и увѣчью, находящимся при сихъ командахъ на полномъ отъ казны содержаніи (в).

3) Изъ числа служащихъ инвалидовъ, всѣмъ вообще штабъ и оберъ-офицерамъ во всѣхъ безъ изятія городахъ и селеніяхъ, гдѣ учреждены этапы, безъ ограниченія срока (г).

4) Всѣмъ чиновникамъ интендантскаго и госпитальнаго управленій, служащимъ по полевому вѣдомству, также смотрителямъ магазиннымъ и госпитальнымъ, вахтерамъ, счетчикамъ, унтеръ-офицерамъ и нижнимъ воинскимъ служителямъ. Вмѣстѣ съ квартирами чинамъ Полеваго Интендантскаго и Госпитальнаго Управленій дается отъ обывателей и отопленіе постоянно (д).

5) Генераламъ штабъ и оберъ-офицерамъ, состоящимъ за ранами по арміи, кавалеріи, артиллеріи, мѣстнымъ и запаснымъ войскамъ и по флоту. Отставнымъ, тяжело раненымъ генераламъ, штабъ и оберъ-офицерамъ также давать квартиры отъ обывателей, одна-

ко же не прежде, какъ со дня принятія ихъ Комитетомъ Раненыхъ въ кандидаты къ опредѣленію на мѣста, или къ полученію пенсіоновъ, и не долѣе, какъ до опредѣленія ихъ къ должностямъ, или до полученія пенсіи изъ капитала, на сіе опредѣленнаго; но тѣмъ изъ нихъ, кои признаны столь изувѣченными на войнѣ, что никакой службы нести не могутъ, продолжать отводить отъ городовъ квартиры, или производить квартирныя деньги, гдѣ оныя выдаются, по общему о квартирахъ положенію и тогда, когда назначена имъ будетъ пенсія, наблюдая слѣдующее: 1) въ С.-Петербургѣ назначать квартирныя деньги только тѣмъ изъ означенныхъ лицъ, кои, для излеченія ранъ, должны находиться въ сей столицѣ, по немѣнію въ другихъ городахъ надлежащихъ медицинскихъ пособій, и коимъ опредѣлитъ Комитетъ о Раненыхъ, по удостовѣренію своему, чрезъ кого слѣдуетъ, что лечение ранъ требуетъ непремѣннаго пребыванія въ С.-Петербургѣ; 2) прочимъ всѣмъ вообще раненымъ генераламъ, штабъ и оберъ-офицерамъ, пребывающимъ въ С.-Петербургѣ по какимъ либо инымъ причинамъ, квартирныхъ денегъ не производить, а предоставлять пользоваться квартирами въ натурѣ, или квартирными деньгами, по распоряженію Уѣздныхъ Земскихъ Управъ и Городскихъ Думъ, на мѣстахъ ихъ родины, или тамъ, гдѣ они изберутъ жительство, исключая столицъ и тѣхъ городовъ, которые особыми постановленіями изъяты отъ сей повинности (е).

Примѣчаніе. Дѣйствіе сего пункта распространяется и на тѣхъ генераловъ и офицеровъ, кои получили раны или увѣчья хотя и не отъ непріятельскаго оружія, но при исполненіи ими служебныхъ обязанностей, какъ-то: во время строевыхъ ученій, смотровъ или маневровъ и т. п., и причислены къ первому классу раненыхъ (ж).

б) Всѣмъ вообще увольняемымъ въ отпуски для леченія ранъ и контузій генераламъ, штабъ и оберъ-офицерамъ, при-

численнымъ къ первому или второму классу раненыхъ, хотя бы они и не состояли за ранами по арміи, кавалеріи, артиллеріи, мѣстнымъ и запаснымъ войскамъ или флоту, отводятся, во все время отпуска, квартиры въ натурѣ, съ отопленіемъ и освѣщеніемъ, или отпускаются квартирныя деньги по положенію, существующему для тѣхъ мѣстъ, въ которыя чины сіи будутъ уволены, предоставляя имъ однако это довольствіе только въ городахъ, а не въ уѣздахъ. Для опредѣленія права на квартирное довольствіе въ отпуску, генералы, штабъ и оберъ-офицеры, просящіеся въ отпускъ для леченія ранъ или контузій, свидѣтельствуются, въ присутствіи воинскихъ чиновъ, главными медиками арміи или военныхъ госпиталей, порядкомъ, въ Сводѣ Военныхъ Постановленій опредѣленнымъ. Офицеры, которымъ, по выданнымъ свидѣтельствамъ, будутъ отведены квартиры, сверхъ сего свидѣтельствуются, въ состоянія ихъ здоровья, чрезъ каждые три мѣсяца, въ тѣхъ городахъ, въ коихъ будутъ они проживать: въ губернскихъ—Губернскими Воинскими Начальниками, а въ уѣздныхъ Начальниками мѣстныхъ уѣздныхъ командъ, и вѣдомости о семъ освидѣтельствovanіи представляются прямо въ Инспекторскій Департаментъ Военнаго Министерства (з).

7) Для помѣщенія полковыхъ церквей съ 1 Октября по 1 Мая. — Для Римско-Католическихъ церквей, учрежденныхъ при губернскихъ баталіонахъ, также слѣдуетъ отводить въ городахъ квартиры въ натурѣ, или нанимать квартиры на общихъ правилахъ, существующихъ по тому или другому городу о квартирной повинности (и).

8) Школамъ артиллерійскимъ, дивизіоннымъ и ротнымъ, бригаднымъ школамъ инженерныхъ войскъ и школамъ мѣстныхъ

артиллерійскихъ войскъ, буде нѣтъ для нихъ казенныхъ помѣщеній (i).

Примѣчаніе 1. Всѣ служащіе по учебной части въ военно-учебныхъ заведеніяхъ сухопутнаго вѣдомства получаютъ квартиры въ казенныхъ зданіяхъ, а въ недостаткѣ сихъ зданій, квартирныя деньги, по присвоеннымъ имъ классамъ, изъ государственнаго казначейства.

Примѣчаніе 2. Правило, въ 1 примѣчаніи къ сему пункту означенное, не относится къ состоящимъ на службѣ въ Училищахъ Военнаго Вѣдомства штабъ и оберъ-офицерамъ, учителямъ классныхъ чиновъ и чиновникамъ гражданскимъ и медицинскимъ, равно какъ и къ офицерамъ, чиновникамъ и преподавателямъ Аудиторскаго Училища Военнаго Министерства: всѣ сіи лица, при недостаткѣ помѣщенія въ казенныхъ зданіяхъ, въ коихъ помѣщаются училища, получаютъ квартиры въ натурѣ или квартирныя деньги отъ города, на общемъ положеніи (к).

9) Внутренней Карантинной Стражѣ и Пограничной Стражѣ, учрежденной для охраненія Европейскихъ предѣловъ Имперіи отъ внесенія чумной заразы со стороны морей Чернаго и Азовскаго, и границы Турецкой. Сей стражѣ даются квартиры по правиламъ Устава Врачебнаго (л).

10) Лѣснымъ объѣздчикамъ или коннымъ унтеръ-офицерамъ Лѣсной Стражи, къ вѣдомству Министерства Государственныхъ Имуществъ принадлежащей. Они располагаются постоемъ у государственныхъ крестьянъ тѣхъ селеній, кои находятся въ срединѣ дистанцій стражи или близъ важнѣйшихъ лѣсовъ, и у лѣсныхъ стражей.

Примѣчаніе. Топографы корабельныхъ лѣсовъ помѣщаются въ обывательскихъ квартирахъ, отводимыхъ на общемъ положеніи о военномъ постое (м).

11) Генераламъ, штабъ и оберъ-офицерамъ, состоящимъ по кавалеріи, арміи, мѣстнымъ и запаснымъ войскамъ, или по другимъ частямъ, при назначеніи ихъ Презусами и Ассесорами Военныхъ Судовъ.

Примѣчаніе. Всѣмъ аудиторскимъ чинамъ Военнаго и Морскаго Министерствъ, аудиторамъ вѣдомства Путей Сообщенія, а также студен-

тамъ и кандидатамъ Университетовъ, Лицеевъ, Духовныхъ Академій и Семинарій, поступающимъ въ Военное Министерство для приготовленія къ аудиторской должности, отводятся квартиры, или отпускаются квартирныя деньги, на правилахъ, существующихъ для военныхъ чиновъ (н).

12) Жандармскіе дивизіоны въ обѣихъ столицахъ помѣщаются въ казармахъ, отъ Городскихъ Думъ содержимыхъ; для офицеровъ же, кои не будутъ помѣщаться въ казармахъ, Городскія Думы, по требованію дивизіонныхъ командировъ, отпускаютъ квартирныя деньги по положенію, или отводятъ квартиры въ натурѣ. Жандармскія команды въ губернскихъ и прочихъ городахъ помѣщаются въ казенныхъ или городскихъ зданіяхъ; въ случаѣ же неимѣнія ни тѣхъ, ни другихъ, имъ назначается помѣщеніе по отводу отъ города. Таковыя помѣщенія дивизіоновъ и командъ должны имѣть все удобства, не исключая и необходимыхъ къ тому принадлежностей, какъ то: конюшень на все штатное число лошадей, амуничниковъ, сараевъ и кузницъ, и сверхъ того, въ дивизіонахъ закрытые, а въ командахъ открытые манежи. — Въ городахъ, гдѣ нѣтъ квартиръ въ натурѣ, производятся, не въ примѣръ прочимъ воинскимъ чинамъ, квартирныя деньги ежегодно: а) губернскимъ жандармскимъ штабъ-офицерамъ, и штабъ-офицерамъ Корпуса Жандармовъ, состоящимъ для особыхъ порученій при начальникахъ жандармскихъ округовъ, по двѣсти восьмидесяти пяти рублей девяносто копѣекъ; б) оберъ-офицерамъ, состоящимъ при губернскихъ жандармскихъ штабъ-офицерахъ за Адъютантовъ, и Адъютантамъ при тѣхъ Окружныхъ Штабахъ, при которыхъ таковыя положены по штату, по двѣсти четырнадцать рублей пятидесяти копѣекъ; и в) на немъ помѣщенія для Канцеляріи и нижнихъ чиновъ управленія губернскихъ жандармскихъ штабъ-офицеровъ, по сто сорокъ два рубля восьмидесяти копѣекъ (о).

13) Отводить обывательскія квартиры, или производить по существующему положенію квартирныя деньги, военнымъ чиновникамъ, находящимся подъ судомъ неарестованными. Правило сіе распространяется на военныхъ чиновниковъ сухопутнаго и морскаго вѣдомствъ (п).

14) Всѣмъ медицинскимъ, фармацевтическимъ и ветеринарнымъ чинамъ, служащимъ по военному вѣдомству, даются квартиры съ отопленіемъ и освѣщеніемъ или квартирныя деньги, на общемъ положеніи, въ сравненіи съ военными чинами (р).

15) Состоящимъ въ войскахъ вольнонаемнымъ оружейнымъ мастерамъ отводятся на счетъ земства, по положенію для офицеровъ трехъ младшихъ чиновъ, квартиры съ отопленіемъ и освѣщеніемъ, а въ мѣстахъ, гдѣ существуетъ денежная постоянная повинность, производятся квартирныя деньги (с).

16) Кастеляншамъ военныхъ госпиталей и полугоспиталей, пользующимся по происхожденію, или замужству, правами почетнаго гражданства или дворянства, въ мѣстахъ, не изъятыхъ отъ квартирной повинности, даются отъ гражданскаго вѣдомства квартиры въ натурѣ или, гдѣ слѣдуетъ, квартирныя деньги, по первому оберъ-офицерскому чину. Тѣмъ же кастеляншамъ, кои, ни по происхожденію своему, ни по замужству, не имѣютъ правъ почетнаго гражданства или дворянства, производится въ вышеозначенныхъ мѣстахъ отъ гражданскаго вѣдомства квартирное довольствіе наравнѣ съ нижними воинскими чинами (т).

17) Нижніе чины городскихъ полицейскихъ командъ помѣщаются въ городскихъ, наемныхъ или назначаемыхъ по отводу обывательскихъ домахъ; сторожевымъ же унтеръ-офицерамъ, въ замѣнъ помѣщенія натурою, назначаются квартирныя деньги,

количество коихъ опредѣляется мѣстнымъ начальствомъ, съ утверждения Губернатора (у).

(а) 1811 Февр. 5 (24511 а); Ноябр. 2 и 1819 Дек. 1, цирк. предп. Мин. Полиц. и Мин. Вн. Дѣль.—(б) 1854 Юл. 7 (28405) шт. примѣч. 4; 1858 Март. 24 (32913); 1864 Окт. 29, собр. узак., № 645, § II, п. 3.—(в) 1828 Янв. 28, Выс. пов.; 1842 Юн. 30 (15806); 1864 Авг. 6, собр. узак., № 629, полож. объ упр. мѣст. войск., ст. 2; полож. о губ. батал. и уѣзд. ком., ст. 6.—(г) 1764 Февр. 26 (12060) Учрежд. о Инвалид. ст. 1; 1823 Апр. 6 ч. (29442) и Юн. 4 (29496) п. 1.—(д) 1806 Юн. 11 (22171) п. 9; 1817 Окт. 9, полож. Ком. Мин.; 1838 Окт. 29 (11691) шт.; 1853 Ноябр. 9 (27669).—(е) 1822 Авг. 31, цирк. предп. Мин. Вн. Дѣль; 1828 Янв. 28, Выс. пов.; Март. 10, Выс. пов., объявл. Дежурн. Генер. Глав. Штаба Е. И. В.; 1829 Дек. 12 (3333); 1832 Мая 28 (5397) введеніе къ § 4; 1833 Апр. 18 (6122); 1834 Дек. 8 (7631); 1858 Апр. 15 (33005).—(ж) 1864 Март. 25, собр. узак., № 297, п. 2.—(з) 1833 Юл. 23 (6342); 1856 Апр. 25 (30432); 1862 Мая 20, полож. Воен. Сов.; 1864 Ав. 26, собр. узак., № 629, полож. объ упр. мѣст. войск., ст. 2, 51; пол. о губ. бат. и уѣзд. ком., ст. 7.—(и) 1826 Ноябр. 20 (684) п. 3; 1836 Март. 21 (9004); 1864 Авг. 6, собр. узак., № 629, пол. о губ. бат. и уѣзд. ком., ст. 1.—(і) 1823 Сент. 4 (29604); 1825 Апр. 6, приказъ по арміи съ полож. о ротяхъ артил. школь; 1826 Юл. 12, полож. о гарниз. артил. школахъ, п. 8; 1828 Март. 14, полож. о бригад. піонер. школахъ, §§ 2, 3; 1838 Янв. 27 (10933) §§ 7, 9; 1864 Авг. 6, собр. узак., № 629, полож. о воен. окруж. упр., ст. 155.—(к) 1836 Мая 27 (9229) § 74; 1846 Юл. 17 (20232); 1858 Юн. 10 (33283) §§ 153 и 154 и примѣч. къ шт.; 1860 Авг. 2 (36061) § 147.—(л) 1832 Окт. 20 (5691) §§ 1, 89.—(м) 1832 Дек. 28 (5869) §§ 9, 13; 1837 Дек. 26 (10834) Учр., § 2; 1846 Авг. 29 (20366).—(н) 1834 Янв. 17 (6725); 1843 Апр. 1 (16685) § 22; 1844 Дек. 1 (18493); 1855 Дек. 28 (29996); 1856 Апр. 25 (30436) § 24; Апр. 27 (30443); 1863 Янв. 19, собр. узак., № 124; 1864 Авг. 6, собр. узак., № 629, полож. объ упр. мѣстн. войск., ст. 2.—(о) 1836 Юл. 1 (9355) §§ 91—94; 1854 Авг. 17 (28489); Окт. 25 (28677).—(п) 1836 Дек. 23 (9810); 1837 Февр. 25 (9971); 1864 Авг. 6, собр. узак., № 629, полож. о воен. окр. упр., ст. 3, 84; № 630, ст. 1—5 и штатъ.—(р) 1843 Апр. 1 (16683) § 20.—(с) 1863 Ноябр. 25, собр. узак., 1864 г., № 37.—(т) 1846 Юн. 18 (20142).—(у) 1853 Юн. 23 (27372) и примѣч. къ шт.

177. Всѣ чины, получающіе квартиры отъ обывателей,

имѣютъ право помѣщать вмѣстѣ съ собою женъ своихъ и дѣтей; но въ отношеніи къ дѣтямъ нижнихъ чиновъ, право сіе пресѣкается, когда сыновья достигнутъ четырнадцатилѣтняго возраста, а дочери вступятъ въ замужство.

1738 Ноябр. 11 (7686) п. 7 и 10; 1826 Дек. 18 (761); 1828 Дек. 6 (2493) п. 10; ср. также нижеприведенныя узаконенія.

178. При выступленіи генераловъ, штабъ и оберъ-офицеровъ, равно какъ священнослужителей и нижнихъ чиновъ арміи и флота, въ походъ, при временной командировкѣ ихъ, или по другой временной отлучкѣ, жены ихъ и семейства сохраняютъ тѣже квартиры, какія отведены были ихъ мужьямъ, впредь до ихъ возвращенія, ограничиваясь впрочемъ тѣмъ только самымъ мѣстомъ, изъ коего мужья выступили въ предназначенный походъ или иначе отлучились. Подобно сему и жены сихъ лицъ, выѣхавшія куда либо по своимъ надобностямъ, но оставшія въ прежнихъ мѣстахъ семейства свои, безпрекословно могутъ удерживать за собою таковыя квартиры.

Примѣчаніе 1. О семействахъ сихъ, командиры, на прежнихъ квартирахъ остающіеся отъ полковъ, выступившихъ въ походъ, обязаны немедленно доставлять мѣстной Уѣздной Управѣ подробныя вѣдомости (а).

Примѣчаніе 2. Не лишаются квартирнаго содержанія жены и дѣти тѣхъ морскихъ генераловъ, штабъ и оберъ-офицеровъ, которые, отправясь изъ одного порта на военныхъ судахъ въ плаваніе, останутся временно, по службѣ, въ другомъ портѣ и получаютъ въ семъ послѣднемъ на таковое временное пребываніе квартиру или квартирныя деньги (б).

Примѣчаніе 3. Вдовы и сироты всѣхъ тѣхъ умершихъ чиновъ военныхъ, кои пользовались квартирными деньгами отъ гражданскаго вѣдомства, могутъ получать сіи деньги на шесть недѣль послѣ смерти мужей или отцевъ ихъ (в).

Примѣчаніе 4. Въ военное время, при передвиженіяхъ войскъ, запрещается слѣдовать за ними женамъ и вообще семействамъ нижнихъ военныхъ чиновъ (г).

(а) 1766 Янв. 14 (12543) гл. XXVI, п. 2; 1805 Сент. 25, цирк. предп. Мин. Вн. Дѣль; 1808 Юн. 25 (23114) п. 8; 1812 Март. 15 (25040); 1815 Юл. 8, цирк. предп. Инсп. Департамента; 1817 Юн. 27 (26941);

1825 Сент. 16 (30484); 1830 Март 18 (3533); 1833 Дек. 5 (6603); 1864 Янв. 1, собр. узак., № 7, врем. прав., ст. 32; Мая 25, собр. узак. № 318, ст. 93.—(б) 1834 Окт. 2 (7421); 1854 Апр. 7 (28140).—(в) 1837 Янв. 30 (9913).—(г) 1854 Март. 13 (28024); Апр. 7 (28140).—(д) 1854 Март. 15 (28027) п. 8; Март. 26 (28092) п. 7; Мая 13 (28230); Мая 19 (28254).—(е) 1854 Авг. 10 (28474).

179. Всѣ означенные чины и жены ихъ, въ случаѣ подобныхъ отлучекъ, могутъ равномерно оставлять въ отведенныхъ имъ квартирахъ свои экипажи и другіе пожитки, и тогда квартиры сіи числятся за ними точно такъ же, какъ бы они сами были налицо.

1815 Июл. 8, цирк. предп. Инсп. Деп.

180. Для облегченія обывателей въ квартирной повинности, объ оставляемыхъ экипажахъ и пожиткахъ наблюдается слѣдующее правило: начальники, въ первомъ примѣчаніи къ статьѣ 178 означенные, доставляютъ о сихъ экипажахъ и пожиткахъ мѣстному Губернатору подробныя вѣдомости; все то, что можетъ быть свезено и хранимо въ одномъ мѣстѣ, свозится и сдается или въ полковой цейхгаузъ, если онъ есть въ мѣстѣ квартирнаго расположенія, подъ присмотръ тѣхъ же или другихъ начальниковъ воинскихъ, или въ особое помѣщеніе, подъ надзоръ мѣстнаго гражданскаго начальства.

1815 Июл. 8, цирк. предп. Инсп. Деп.; 1864 Янв. 1, собр. узак., № 7, врем. прав., ст. 32; Мая 25, собр. узак., № 318, ст. 93.

181. Право полученія обывательскихъ квартиръ распространяется на женъ и семейства подсудимыхъ военныхъ чиновниковъ, содержащихся на гауптвахтахъ; впредь до рѣшенія о нихъ дѣль.

1826 Июл. 27 (497).

182. Въ селеніяхъ государственныхъ крестьянъ безпріютныя и семействъ неимѣющія солдаты, которыя за старостію и дряхлостію не способны ни къ какой работѣ, помѣщаются,

если не въ общественныя богадѣльни, то на квартиры у поселянъ, въ видѣ постоя.

1841 Февр. 17 (14278).

183. Запрещается отводить квартиры:

1) Генераламъ, штабъ и оберъ-фицерамъ, состоящимъ по арміи безъ должностей (кромѣ рененыхъ, о коихъ означено выше, въ статьѣ 176), хотя бы они и получали содержаніе отъ казны (а).

2) Военскимъ чинамъ, пріѣзжающимъ въ города или селенія не по дѣламъ службы, а по собственнымъ своимъ надобностямъ (б).

3) Офицерамъ, отъ военной службы уволеннымъ, хотя бы и на инвалидное содержаніе, кромѣ случаевъ, выше, въ статьѣ 176, п. 5 и 6 означенныхъ (в).

4) Генералитету и другимъ чинамъ Интендантскаго Внутренняго Управленія. Изъ сего исключаются разъѣзды, особенно, когда цѣлыя управленія переводятся изъ одного мѣста въ другое, при движеніи войскъ: въ сихъ случаяхъ всѣмъ безъ изъятія чинамъ Интендантскаго Управленія, какъ по военной, такъ и по статской линіи состоящимъ, даются квартиры на общемъ основаніи, съ отопленіемъ (г).

Примѣчаніе 1. Вообще всѣ чины, принадлежащія къ Коммисаріатскому и Провіантскому Управленію (къ управленіямъ Кригсъ-Коммисаровъ) морскаго Балтійскаго вѣдомства, получаютъ или казенныя квартиры или квартирныя деньги по чинамъ, наравнѣ съ чиновниками Морскаго Министерства, а вахтеры и писари наравнѣ съ курьерами сего Министерства (д).

Примѣчаніе 2. Семейства чиновниковъ Интендантскаго Управленія, имѣющихъ право на полученіе квартирныхъ денегъ, по назначеніи мужей ихъ на службу въ дѣйствующія войска, пользуются квартирнымъ довольствіемъ въ тѣхъ мѣстахъ, гдѣ оное производится изъ суммъ управленія, по чину мужа. Но съ прекращеніемъ права послѣднихъ, за смертію,

отставкою, или перемѣщеніемъ изъ дѣйствующихъ войскъ, и право женъ ихъ на полученіе квартирныхъ денегъ прекращается (е).

5) Всѣмъ вообще чинамъ, которымъ присвоено право постоя у обывателей, ежели они въ мѣстахъ ихъ пребыванія имѣютъ собственные свои или отцовкіе дома (ж).

(а) 1830 Авг. 25 (3872). — (б) 1808 Юн. 25 (23114) п. 11. — (в) 1823 Юн. 4 (26496) п. 3; 1828 Янв. 28, Выс. пов.; 1842 Юн. 30 (15806). — (г) 1806 Юн. 11 (22171) ст. 2 и 4; 1853 Ноябрь 9 (27669); 1864 Авг. 6, собр. узак., № 629, полож. о воен. окр. упр., ст. 107, и норм. штаты, ст. 3 и примѣч. 6; полож. объ инт. склад., ст. 1 и штаты, примѣч. 4. — (д) 1835 Юн. 26 (8338) § 34. — (е) 1854 Мая 11 (28227); 1864 Авг. 6, собр. узак., № 629, полож. о воен. окр. упр., ст. 107 и норм. штаты, ст. 3 и примѣч. 6; полож. объ инт. склад., ст. 1 и штаты, примѣч. 4. — (ж) 1731 Янв. 22 (5678) п. 4 и 11; 1817 Окт. 9, полож. Ком. Мин.

IV. О лицахъ, подлежащихъ квартирной повинности.

184. Удовлетвореніе воинскихъ чиновъ квартирами составляетъ общую повинность обывателей, исправляемую порознь по каждому городу или селенію въ отношеніи къ войскамъ, пребывающимъ въ оныхъ постоянно, или проходящимъ черезъ оныя.

Ср. нижеприведенныя узаконенія.

185. Воинскій постоя или квартирная повинность, какъ въ городахъ, такъ и въ селеніяхъ, исправляется обывателями въ натурѣ, посредствомъ безвозмезднаго отвода въ домахъ ихъ квартиръ, если они не содержатъ для сего особыхъ зданій (а), или, по особенному закону, не платятъ вмѣсто того такъ называемыхъ квартирныхъ денегъ (б).

(а) Ср. нижеприведенныя узаконенія. — (б) 1825 Февр. 17 (30245) п. 1; ср. особенныя постановленія, при ст. 158 приведенныя.

186. Исправленію квартирной повинности подлежатъ всѣ вообще дома частныхъ лицъ и общественныя, въ томъ числѣ

дома, принадлежащіе дворянамъ, чиновникамъ и канцелярскимъ служителямъ, исключая бѣдныхъ, хотя бы въ нихъ находились постояльцы по найму.

1731 Янв. 22 (5678) п. 5; 1738 Ноября 11 (7686) п. 1; 1826 Дек. 18 (761); 1828 Апр. 23 (1986); 1829 Окт. 18 (3238).

187. Иногородные купцы, постоянно въ какомъ либо городѣ или мѣстечкѣ пребывающіе десять лѣтъ и болѣе, должны участвовать въ денежныхъ складахъ на отправленіе квартирной повинности по тому мѣсту, а именно платить: торгующіе по свидѣтельствамъ первой гильдіи по двѣсти двадцати пяти рублей, а торгующіе по свидѣтельствамъ второй гильдіи по девяносто рублей въ годъ; но если такой сборъ вмѣстѣ съ суммою, вносимою мѣстными жителями, будетъ превышать расходъ, на квартирную повинность потребный, то надлежитъ уменьшать оный въ соотвѣтственной степени: возвышать же сборъ сей, къ обремененію торгующаго сословія, во всякомъ случаѣ запрещается (а). Мѣстные купцы, не имѣющіе въ томъ городѣ, къ которому приписаны, собственныхъ домовъ, участвуютъ въ отправленіи постоянной повинности наравнѣ съ иногородными (б).

(а) 1829 Марта 27 (2757); 1835 Іюня 20 (8258); 1863 Іюн. 20 и Іюл. 15, цирк. Мин. Вн. Дѣль, №№ 102 и 116.—(б) 1849 Марта 14 (23091).

188. Отъ воинскаго постоя (какъ въ натурѣ, такъ и отъ платежа квартирныхъ денегъ) освобождаются:

1) Помѣщичыи дома въ деревняхъ (а).

2) Всѣ строенія и подворья, принадлежащія церквамъ, архіерейскимъ домамъ и монастырямъ Православнымъ, хотя бы сіи строенія и подворья отдавались и въ наемъ; также лавки, принадлежащія церквамъ; всѣ зданія, принадлежащія попечитель-

ству о бѣдныхъ духовнаго знанія, о коихъ не существуетъ какихъ либо особыхъ постановленій (б).

3) Дома священно и церковно-служителей Православнаго и Армяно-Грегорианскаго исповѣданій, какъ дѣйствительно служащихъ, такъ и уволенныхъ отъ службы за старостію или болѣзнію, также вдовъ и сиротъ сего званія, хотя бы сіи дома состояли изъ разнаго жилаго строенія или флигелей и часть ихъ отдаваема была въ наемъ, если только всѣ они составляютъ одинъ дворъ и числятся подъ однимъ нумеромъ. Но дома, подъ другими нумерами числящіеся, когда означенныя лица сами въ нихъ не живутъ, подлежатъ квартирной повинности на общемъ основаніи (в).

4) Всѣ церковныя и монастырскія зданія, богоугодныя заведенія, кирочные дворы и дома духовныхъ управленій и особъ Римско-Католическаго и Евангелическаго исповѣданій, кромѣ тѣхъ зданій и заведеній, кои отдаются въ наемъ и приносятъ доходъ. — Армяно-Грегорианскія церкви и монастыри, состоящія при оныхъ и имъ принадлежащія строенія и имущества, хотя бы они отдавались въ наймы и приносили доходъ, а также зданія и имущества, принадлежащія богоугоднымъ заведеніямъ сего исповѣданія, хотя бы они тоже отдавались въ наймы и приносили доходъ, повсюду освобождаются отъ постоя, поземельнаго сбора и всякихъ вообще полицейскихъ и городскихъ повинностей, кромѣ, однако же, починки мостовой, наблюденія за чистотою, и содержанія фонарей. — Всѣ строенія, дома и имущества, принадлежащія Московскому Попечительству о бѣдныхъ Евангелическаго исповѣданія, свободны отъ городскихъ повинностей (г).

5) Дома, принадлежащія караимскимъ духовнымъ лицамъ, въ коихъ они сами жительствоуютъ, а также караимскія синагоги и училища съ принадлежащими къ нимъ зданіями (д).

6) Дома, принадлежащіе публичнымъ библіотекамъ въ губер-
скихъ и уѣздныхъ городахъ, также занимаемые ими по найму
или другимъ условіямъ. Но льгота сія отъ постоа и прочихъ
городскихъ повинностей не распространяется на тѣ части сихъ
домовъ, которыя отдаются въ наемъ, или вообще приносятъ ка-
кой либо доходъ (е).

7) Всѣ заведенія и строенія вѣдомства Опекунскихъ Совѣ-
товъ и дома ихъ Почетныхъ Опекунровъ, доколѣ они въ семъ
званіи пребываютъ, и разумѣя также тѣ только дома, въ коихъ
сами они живутъ, а не тѣ, кои отдаются въ наемъ (ж).

8) Зданія Университетовъ, Академій, Лицеевъ, Гимназій,
Прогимназій, Институтровъ и другихъ учебныхъ заведеній, на осно-
ваніи Уставовъ о нихъ.

Примѣчаніе 1. Правило сіе не распространяется на тѣ изъ принадле-
жащихъ Университетамъ, Гимназіямъ и Прогимназіямъ зданій, которыя
приносятъ доходъ посредствомъ отдачи ихъ въ наемъ.

Примѣчаніе 2. Зданія духовно-учебнаго вѣдомства освобождаются отъ
квартирной повинности, исключая тѣ отдѣленія, кои отдаются въ наемъ
и приносятъ доходъ (з).

9) Дома Призрѣнія сиротъ, престарѣлыхъ, увѣчныхъ, бѣд-
ныхъ и тому подобныхъ благотворительныхъ заведеній, на
основаніи положеній о нихъ (и).

10) Дома, принадлежащіе нижеслѣдующимъ лицамъ, при
учебныхъ заведеніяхъ находящимся: а) собственные дома
Профессоровъ, Адъюнктовъ, Прозекторовъ и Лекторовъ Ака-
демическихъ, Лицейскихъ и Институтскихъ, также Смотри-
телей и Учителей Уѣздныхъ Училищъ, если они сами по-
стоянно живутъ въ нихъ. б) Дома Учителей первоначальныхъ
или Приходскихъ Училищъ въ городахъ, мѣстечкахъ и селе-
ніяхъ, учрежденныхъ какъ на иждивеніе казны, такъ и на счетъ
городскихъ или крестьянскихъ обществъ и помѣщиковъ; домъ,

въ коемъ живетъ учитель Приходскаго Училища, свободенъ отъ воинскаго поста, а собственный его домъ и отъ всѣхъ прочихъ повинностей (онѣ исправляются тѣми лицами или обществами, кои приняли на себя содержаніе Училища).в) Дома Учителей и Наставникомъ Дѣвичьихъ Училищъ, въ городахъ заводимыхъ, и кои получаютъ содержаніе отъ казны или отъ городовъ, также дома учителей всѣхъ духовныхъ училищъ, и дома членовъ и чиновниковъ военно-учебныхъ заведеній; свобода отъ воинскаго поста распространяется на тѣ дома сихъ лицъ, въ коихъ сами они постоянно живутъ, не исключая и отдѣльныхъ строеній или флигелей, и даже въ такомъ случаѣ, когда сіи флигели или часть дома отдаются въ наймы, если только домъ и строенія при немъ, составляя одинъ дворъ, числятся и подъ однимъ номеромъ; дома же, принадлежащіе симъ лицамъ, но ими не занимаемые, а подъ другими номерами состоящіе, не изъемяются отъ поста и платежа квартирныхъ денегъ. Но въ тѣхъ городахъ, гдѣ натуральная постоянная повинность обращена въ денежный сборъ, вообще дома вышеозначенныхъ чиновниковъ не изъемяются отъ сего сбора (і).

Примѣчаніе 1. Правило о свободѣ отъ поста распространяется также на дома Директоровъ, Инспекторовъ и Учителей всѣхъ учреждаемыхъ отъ Министерства Народнаго Просвѣщенія Еврейскихъ училищъ.

Примѣчаніе 2. Правила о свободѣ отъ поста домовъ, принадлежащихъ служащимъ при особыхъ учебныхъ заведеніяхъ разнаго рода, опредѣляются положеніями о сихъ заведеніяхъ (к).

11) Дома Придворныхъ чиновъ и служителей, когда у первыхъ не болѣе одного дома, а у послѣднихъ домъ имѣеть не болѣе одного покоя (л).

12) Въ губернскихъ, уѣздныхъ и безъуѣздныхъ городахъ, дома чиновниковъ городской и уѣздной полиціи (исключая Се-

кретарей и прочихъ, принадлежащихъ къ составу канцелярій), собственные или женъ ихъ, если они живутъ въ нихъ, по Уставу о Службѣ Гражданской, кн. I (м).

13) Кромѣ столицъ, дома, въ коихъ живутъ Городскіе Головы, Бургомистры и Ратманы, на время ихъ служенія, кромѣ случаевъ самонужнѣйшихъ (н).

14) Подобно домамъ Городскихъ Головъ, Бургомистровъ и Ратмановъ, освобождаются въ городахъ отъ воинскаго поста дома церковныхъ старостъ Православныхъ церквей, во все время отправленія ими сей должности.

Примѣчаніе 1. Сельскіе изъ поселянъ церковные старосты Православныхъ церквей освобождаются отъ всѣхъ нарядовъ и работъ, доколѣ въ сей должности пребываютъ.

Примѣчаніе 2. Въ 1842 году на ходатайство духовнаго начальства, объ освобожденіи домовъ церковныхъ старостъ отъ процентнаго сбора на постоянную повинность, не послѣдовало Высочайшаго соизволенія (о).

15) Дома аптекарей, доколѣ въ нихъ помѣщены аптеки освобождаются отъ поста во всѣхъ вообще городахъ. Но льгота сія не распространяется: 1) на тѣ части домовъ ихъ, которыя отдаются въ наемъ; 2) на города, кои имѣютъ особаго положенія о исправленіи постоянной повинности денежнымъ сборомъ (п).

16) Въ мирное время, внѣ столицъ, тѣ дома членовъ Врачебныхъ Управъ, Уѣздныхъ и Городовыхъ Врачей и вообще служащихъ при казенныхъ заведеніяхъ штатныхъ врачей, въ коихъ они сами имѣютъ жительство. Но льгота сія не распространяется: 1) на тѣ части домовъ, которыя отдаются въ наемъ, 2) на дома въ тѣхъ городахъ, гдѣ существуютъ особаго положенія объ отправленіи постоянной повинности денежнымъ сборомъ (р).

17) Зданія, занимаемыя Еврейскими синагогами и молитвенными школами.—Правило, по коему дома Еврейскихъ синагогъ и молитвенныхъ школъ освобождаются отъ натуральной квартирной повинности, распространяется и на тѣ въ Оренбургскомъ краѣ дома, въ которыхъ помѣщаются учрежденныя, съ дозволенія правительства, Магометанскія училища, съ тѣмъ однако же, чтобъ въ каждомъ городѣ и селеніи допускалось не болѣе одного, свободнаго отъ постоя, училищнаго дома (см. ниже, ст. 194, примѣч. 3) (с).

18) Дома, принадлежащіе служащимъ инвалидамъ, въ коихъ они сами живутъ, не имѣя другихъ квартиръ: дома сіи во время дѣйствительной ихъ службы свободны отъ городскихъ повинностей (т).

19) Дома, устроенные отставными нижними чинами въ казенныхъ селеніяхъ для своего жительства: при жизни сихъ чиновъ дома ихъ пользуются льготою отъ постоя по Уставу о Казенныхъ Селеніяхъ (у).

20) Дома содержателей фабрикъ. Но сіе не распространяется: 1) на тѣ строенія, въ коихъ нѣтъ заведеній, къ фабрикамъ ихъ принадлежащихъ, и въ коихъ сами они не живутъ; 2) на имѣющихъ фабрики въ деревняхъ и на находящихся при фабрикахъ мастеровыхъ и рабочихъ людей, въ отношеніи къ особымъ ихъ домамъ, при коихъ нѣтъ фабрикъ; 3) на всѣ города, кои имѣютъ положенія объ отправленіи квартирной повинности денежнымъ сборомъ, и въ коихъ не освобождаются отъ сего сбора дома фабрикантовъ съ ихъ фабриками, содержателей аптекъ и прочихъ лицъ, имѣющихъ частныя заведенія (ф).

21) Тѣ дома бѣдныхъ городскихъ обывателей, чиновниковъ и канцелярскихъ служителей, кои заключаютъ въ себѣ

не болѣе одного жилаго покоя и мѣрою не болѣе четырехъ сажень. Изъ сего исключаются: а) случаи чрезвычайные, какъ то: временной переходъ войскъ, чрезвычайное стеченіе оныхъ, и тому подобное; б) тѣ дома, кои принадлежатъ людямъ, не подходящимъ къ классу чиновниковъ и канцелярскихъ служителей, и занимающимся въ городахъ промысломъ или ремесломъ, отъ котораго они получаютъ, кромѣ необходимаго содержанія своихъ семействъ, нѣкоторый прибытокъ: освобожденіе сихъ послѣднихъ домовъ отъ поста допускается всякій разъ не иначе, какъ по разсмотрѣнію Уѣздныхъ Земскихъ Управъ (х).

22) Домъ, занимаемый станціею вольной почты (ц).

23) Выстроеннымъ въ городахъ, посадахъ и казенныхъ мѣстечкахъ вновь домамъ дается льгота отъ поста въ натурѣ и отъ платежа постоянныхъ денегъ съ начатія фундамента: каменнымъ на восемь, каменнымъ съ деревянною надстройкою на шесть, деревяннымъ на каменномъ фундаментѣ на пять, а безъ каменнаго фундамента съ начала постройки на четыре года. При исчисленіи сихъ льготъ, принимаются въ соображеніе одни жилые корпуса и флигели, хотя бы сараи, конюшни, заборы и прочія строенія были другаго рода; равномерно пользуются сею льготою и пристройки, но только тѣ части, которыя дѣйствительно вновь пристроены. Все сіе распространяется и на строенія, возобновляемые послѣ пожаровъ.

Примѣчаніе. Сіе правило не относится къ столицамъ и тѣмъ городамъ, гдѣ оно, по существующимъ въ нихъ особымъ правиламъ и привилегіямъ, съ удобностію исполняемо быть не можетъ, или же гдѣ есть о семъ особенныя положенія (ч).

24) Дома, построенные на участкахъ, отданныхъ въ оброчное содержаніе по распоряженію Министерства Государственныхъ Имуществъ: а) на землѣ, принадлежавшей Одесскому саду (близъ Одессы); б) въ казенной Сокольничьей рощѣ, Мос-

ковской губернии, и в) той же губернии, въ казенномъ имѣніи Петровскомъ - Разумовскомъ, — освобождаются отъ постоа, на основаніи особыхъ положеній, въ теченіе двадцати пяти лѣтъ (ш).

25) Всѣ дома Россійско-Американской Компаніи, въ которыхъ находятся ея факторіи (щ).

(а) 1785 Апр. 21 (16187) ст. 35; 1853 Янв. 31 (26984). — (б) 1821 Апр. 17 (28611) п. 4; 1839 Окт. 1 (12734а); 1842 Март. 30 (15441); Ноябрь. 2 (16151); 1843 Мая 19 (16873 б). — (в) 1724 Сент. 25 (4571) и Окт. 19 (4579); 1798 Дек. 3 (18772); 1821 Апр. 17 (28611) п. 1, 2 и 3; 1836 Март. 11 (8970) § 107; 1839 Окт. 1 (12724, а); 1841 Апр. 18 (14471) § 7; 1861 Ноябрь. 18, Выс. пов.; 1863 Мая 2, собр. узак., № 304. — (г) 1743 Дек. 22; 1801 Ноябрь. 13 (20053) п. 7; 1803 Ноябрь. 21 (21049); 1808 Юл. 31 (23192); 1823 Дек. 11 (29677); 1827 Юн. 16 (1177); 1832 Дек. 28 (5870) § 476; 1849 Янв. 24 (22956); 1852 Ноябрь. 24 (26808). — (д) 1863 Мая 2, собр. узак., № 304. — (е) 1840 Юн. 4 (13523). — (ж) 1826 Мая 5 (306). — (з) 1804 Ноябрь. 5 (21502) ст. 12; 1826 Юн. 4 (28302) ст. 13; 1825 Февр. 17 (30245) п. 6; 1832 Авг. 31 (5584) §§ 14, 194; 1834 Ноябрь. 5 (7532); 1835 Юл. 26 (8337) §§ 123, 135; Ноябрь. 23 (8607) § 5; Дек. 18 (8688) §§ 14, 220; 1836 Юн. 23 (9338) ст. 62; 1837 Янв. 11 (9863); Мая 29 (10285) §§ 90, 96; Ноябрь. 2 (10649); Ноябрь. 6 (10671) § 6; 1838 Янв. 17 (10890) § 6; 1839 Ноябрь. 30 (12942); 1840 Март. 23 (13289) § 79; Апр. 24 (13415) §§ 72, 80; Окт. 5 (13842) § 5; 1841 Апр. 21 (14477) § 91; Юн. 19 (14668) § 6; Юн. 28 (14696) § 152; 1845 Янв. 19 (16645); Ноябрь. 22 (19461) §§ 73, 79; Ноябрь. 27 (19476) ст. 99; 1847 Ноябрь. 6 (21685); 1848 Янв. 14 (21892) ст. 67, 81; Мая 10 (22257) §§ 63, 68; 1850 Янв. 30 (23892); 1851 Февр. 24 (24956) § 72; 1851 Окт. 19 (25658) § 64; 1855 Юн. 13 (29408); 1855 Авг. 30 (29625) § 172; 1863 Юн. 18, собр. узак., № 449, § 131; 1864 Ноябрь. 19, собр. узак., № 688, § 112. — (и) 1848 Янв. 7 (21866) § 78; Янв. 9 (21872) ст. 22; Мая 7 (22248) ст. 15; Мая 31 (22318); Сент. 17 (22585) ст. 14. — (і) 1809 Февр. 16; 1816 Янв. 16 (26079 а); 1825 Февр. 17 (30245) п. 1—5; 1828 Сент. 3 (2267); 1828 Дек. 8 (2502) §§ 1, 37, 292; 1841 Сент. 26 (14879); 1863 Юн. 18, собр. узак., № 449, § 131; 1864 Ноябрь. 19, собр. узак., № 688, § 112. — (к) 1844 Ноябрь. 13 (18420) п. 6; 1851 Февр. 24 (24956) § 81. — (л) 1735 Март. 12 (6708); 1739 Окт. 24 (7027); 1750 Окт. 26 (9811). — (м) 1839 Мая 16 (12353); 1862 Дек. 25 (39087). — (н) 1785 Апр. 21 (16188) ст. 15; 1803 Авг. 27 (20913). — (о) 1808 Апр. 17

(22971) ст. 6; 1836 Янв. 4 (8750); 1837 Апр. 8 (10111); 1839 Окт. 1 (12734 а); 1842 Сент. 1 (16013); 1843 Авг. 28, свѣд. Мин. Вн. Дѣль.—(п) 1739 Дек. 5 (7963); 1801 Апр. 2 (19811); 1830 Нояб. 14 (4098); 1836 Дек. 23 (9808) § 30; 1840 Мая 6 (13447).—(р) 1838 Окт. 25 (11676); 1856 Нояб. 5 (31108).—(с) 1835 Апр. 13 (8054) § 82.—(т) 1828 Апр. 23 (1986); 1840 Мая 6 (13448).—(у) 1841 Апр. 16 (14464) п. 10.—(ф) 1728 Апр. 10 (5262) п. 8; Сент. 12 (5333) п. 48; 1731 Янв. 22 (5678) п. 3; 1743 Дек. 22; 1840 Мая 6 (13447).—(х) 1829 Окт. 18 (3238); 1864 Янв. 1, собр. узак., № 7, врем. прав., ст. 32; Мая 25, собр. узак., № 318, ст. 93, 118.—(ц) 1831 Окт. 25 (4883) § 45.—(ч) 1832 Дек. 22 (5842) ст. 10 и 21; 1834 Янв. 7 (6704) § 37; 1836 Авг. 13 (9473) п. 3; 1842 Июн. 19 (15769); 1843 Март. 30 (16666); 1850 Авг. 8 (24388); 1854 Апр. 12 (28154).—(ш) 1858 Ноябр. 18 (33781) п. 11; 1860 Февр. 5 (35415) п. 4; 1862 Дек. 8 (39017) п. 4.—(щ) 1844 Окт. 10 (18290) § 19.

189. Свободны отъ постоя на шесть лѣтъ вообще казенные поселяне разныхъ наименованій, изъ одной губерніи въ другую переселившіеся съ дозволенія начальства, или переселенные по особому распоряженію правительства.

См. Устав. Казен. Сел.; 1832 Март. 25 (5249 и 5250); 1843 Апр. 8 (16718).

190. Означенная въ статьѣ 189 шестилѣтняя льгота отъ постоя предоставляется также крестьянамъ мелкопомѣстныхъ имѣній, кои, не бывъ надѣлены землею, по прекращеніи обязательныхъ отношеній ихъ къ владѣльцамъ, водворятся на казенныхъ земляхъ, по особымъ о семъ правиламъ (Дополн. Прав. о имѣн. мелкоп. владѣльц., ст. 8).

1861 Февр. 19 (36666) ст. 8, п. 5, а.

191. Свободны отъ постоя дома, разнымъ горнымъ чинамъ принадлежащіе, на основаніи Устава Горнаго.

См. Уст. Горн.

192. Лѣсные стражи вѣдомства Министерства Государственныхъ Имуществъ свободны отъ воинскаго постоя; но стрѣлкамъ и объѣздчикамъ, въ случаѣ надобности, они обязаны да-

вать квартиры безденежно (а). На томъ же основаніи, свободны отъ военнаго поста лѣсные сторожа и въ бывшихъ округахъ пахатныхъ солдатъ, поступившихъ въ удѣльное управление (б).

(а) 1832 Дек. 28 (5869) § 15; 1837 Дек. 26 (10834) § 2.—(б) 1858 Дек. 15 (33899).

193. Оренбургское казачье войско свободно отъ военнаго поста, кромѣ ночлеговъ и растаговъ проходящихъ войскъ, рекрутскихъ партій, ремонтовъ и казенныхъ транспортовъ. Въ случаѣ же усиленія войскъ на линіи, дѣлается особый распорядокъ по положенію о семъ войскѣ (см. Сводъ Воен. Постанов.).

1840 Дек. 12 (14041) § 59.

194. Въ Новороссійскомъ краѣ свободны отъ воинскаго поста, кромѣ чрезвычайныхъ временныхъ случаевъ, лица, записанныя въ Алешкахъ, Никополѣ и въ другихъ мѣстахъ сего края въ общества вольныхъ матросовъ, по Уставу Торговому.

Примѣчаніе 1. Записанные въ Кронштадтское общество вольныхъ матросовъ питомцы С.-Петербургскаго Воспитательнаго Дома равномерно освобождаются отъ военнаго поста, кромѣ чрезвычайныхъ случаевъ, но, наравнѣ съ прочими жителями города, подлежатъ сборамъ съ недвижимыхъ имуществъ, на основаніи общихъ о томъ постановленій (а).

Примѣчаніе 2. Екатеринославской губерніи, Ростовскаго уѣзда, въ селеніи Кулешовкѣ, свободны отъ военнаго поста дома десятскихъ и старшинъ сборной избы (б).

Примѣчаніе 3. Дома духовныхъ лицъ Магометанскаго исповѣданія въ городѣ Николаевѣ освобождаются какъ отъ квартирной повинности въ натурѣ, такъ и отъ платежа квартирнаго сбора, если въ сихъ домахъ совершаются, по назначенію мѣстнаго начальства, обряды Магометанской вѣры для нижнихъ чиновъ морскаго и сухопутнаго вѣдомствъ, и если притомъ въ означенныхъ домахъ не отдаются въ наемъ помѣщенія, приносящія владѣльцамъ доходъ (в).

(а) 1834 Янв. 26 (6745) п. 3; 1839 Ноябрь. 7 (12860); 1844 Февр. 2 (17585) § 26.—(б) 1834 Янв. 2 (6689) букв. д. — (в) 1855 Юл. 4 (29483).

195. Греки, проживающіе въ Нѣжинѣ, могутъ, по силѣ данныхъ имъ привилегій, пользоваться тамъ свободою отъ постоя натурою, но отбываютъ оный, наравнѣ съ прочими обывателями, когда натуральный постоя замѣняется денежнымъ сборомъ.

1854 Окт. 25 (28670).

196. Сверхъ сего (ст. 188—195) освобождаются отъ исправленія квартирной повинности: 1) собственные дома тѣхъ лицъ, кои имѣютъ право пользоваться постоемъ, когда они сами въ нихъ живутъ, что и зачитается тѣмъ домамъ въ постой (а); 2) тѣ дома, коихъ хозяева, для отправленія поста, по общей раскладкѣ на ихъ часть доставшагося, устроили другіе особенные дома на собственный ихъ счетъ. Сіе не изъимлетъ ихъ однако же отъ дачи помѣщенія проходящимъ командамъ въ случаѣ необходимости (б).

Примѣчаніе. Всѣ вообще воинскіе чины, имѣющіе въ городахъ собственные дома, участвуютъ въ платежѣ квартирнаго сбора какъ домовладѣльцы, и получаютъ съ тѣмъ вмѣстѣ квартирное довольствіе, присвоенное ихъ званію (в).

(а) 1731 Янв. 22 (5678) п. 4; 1809 Февр. 16, Выс. пов., объявл. въ цирк. предп. Мин. Вн. Дѣль. — (б) 1738 Март. 21 (6360); 1764 Янв. 19 (12017) п. 2.—(в) 1844 Апр. 28 (17859); 1845 Окт. 26 (19418); 1846 Апр. 16 (19951); 1851 Март. 2 (24993).

197. Городскимъ обществамъ дозволяется устраивать особенныя въ городѣ помѣщенія или казармы на общественный счетъ. Когда помѣщеніе такимъ образомъ устроено, то внесшій опредѣленную для сего единовременную сумму и платящій потомъ на содержаніе тѣхъ зданій назначенный поземельный или другаго рода сборъ, освобождается отъ исправленія квартирной повинности въ натурѣ; но буде кто окажется въ платежѣ такового сбора неисправнымъ, къ тому ставится постоя натурою, на общемъ основаніи.

Сверхъ тѣхъ же узаконеній, см. 1797 Юл. 6 (18036); 1844 Мая 31 (21322 а) отд. 1; 1808 Сент. 1 (23270).

198. Каждому хозяину, обязанному квартирною повинностію, дозволяется, для освобожденія дома его отъ постоя, нанимать подъ оный помѣщеніе въ сосѣднихъ домахъ, или устроить для сего особенный домъ.

1836 Ноябрь. 11 (7686) п. 13; 1826 Дек. 18 (761).

V. О распредѣленіи постоя.

1) О РАСПРЕДѢЛЕНИИ ПОСТОЯ ВЪ ГОРОДАХЪ.

199. Распредѣленіе постоя въ каждомъ городѣ принадлежитъ Квартирной Коммисіи.

Примѣчаніе. Въ С.-Петербургѣ и Москвѣ постой распредѣляется по особеннымъ положеніямъ, для сихъ городовъ изданнымъ.

1808 Юн. 25 (23114) п. 1; 1864 Янв. 1, соб. узак., № 7, врем. прав., ст. 33.

200. Квартирная Коммисія состоитъ въ городахъ, подчиненныхъ Уѣздному Полицейскому Управленію, подъ предсѣдательствомъ Уѣзднаго Исправника, а въ тѣхъ, которые имѣютъ свою особую полицію, подъ предсѣдательствомъ Помощника Полицеймейстера (или же самого Полицеймейстера, если Помощника при немъ не положено), изъ депутата отъ дворянства, въ городѣ дома имѣющаго, и изъ депутата отъ купечества и мѣщанства (а).

Примѣчаніе. Впредь до общаго устройства постоянной повинности въ городахъ Имперіи, ближайшее наблюденіе за дѣйствіями Канцелярій Квартирныхъ Коммисій, по всѣмъ частямъ ихъ вѣдомства, принадлежитъ, подъ главнымъ надзоромъ Предсѣдателей, Депутатамъ сихъ Коммисій отъ дворянства. Сіи Депутаты, преимущественно предъ другими членами, отвѣтствуютъ за всѣ по Коммисіямъ безпорядки, упущенія и медленность (б).

(а) 1808 Юн. 25 (23114) п. 2; 1862 Дек. 25 (39087) Выс. ук., п. 6, и прав., ст. 4, 29.—(б) 1853 Юн. 16 (27349).

201. Въ городахъ, гдѣ, сверхъ русскаго купечества, есть

Греческія и Еврейскія общества, или ямщики, имѣющіе дома, въ Коммисіи сей засѣдаютъ особыя Депутаты отъ каждаго изъ такихъ обществъ (а).—Въ городахъ, гдѣ есть государственные крестьяне, имѣющіе въ нихъ дома, дозволяется симъ крестьянамъ, съ разрѣшенія мѣстной Палаты Государственныхъ Имуществъ и Начальника Губерніи, избирать изъ среды себя также депутата въ Квартирную Коммисію (б).

Примѣчаніе 1. Дозволяется утверждать Квартирныя Коммисіи и въ мѣстечкахъ, подъ предсѣдательствомъ владѣльцевъ ихъ или уполномоченныхъ владѣльцевъ, изъ Депутатовъ отъ сословій и другихъ лицъ, по особымъ положеніямъ (б).

Примѣчаніе 2. Дѣла объ открытіи вновь, въ порядкѣ административномъ Квартирныхъ Коммисій во владѣльческихъ мѣстечкахъ, разрѣшаются окончательно Министерствомъ Внутреннихъ дѣлъ. Отъ него же зависитъ дозволеніе владѣльцамъ передавать предсѣдательство въ сихъ Коммисіяхъ другимъ лицамъ (г).

(а) 1808 Юн. 25 (23114) примѣч. къ 2 п.; 1839 Юн. 29 (12486) п. 2; 1841 Февр. 13 (14271).—(б) 1856 Март. 19 (30277).—(в) 1855 Апр. 5 (29193); Авг. 2 (29557); 1856 Мая 29 (30525) и (30526).—(г) 1857 Юн. 4 (31919) ст. I, п. ж.

202. Депутаты Квартирной Коммисіи избираются каждымъ сословіемъ на одинъ годъ; но по окончаніи года не запрещается выбирать въ сію должность на сей же срокъ того же самаго Депутата.

1827 Мая 16 (1095).

203. Выборы въ установленномъ порядкѣ, Депутатовъ въ Квартирныя Коммисіи, производятся подъ предсѣдательствомъ Предсѣдателей сихъ Коммисій (ст. 200 и 201).

1843 Апр. 9 (16725).

204. Постой въ городахъ располагается по числу и вмѣстимости жилыхъ въ каждомъ домѣ покоевъ, исключая бани и поварни.

1722 Дек. 10 (4130) п. 40; 1738 Ноябрь. 11 (7686) п. 1; 1808 Юн. 25 (23114) п. 3 и 7; 1826 Дек. 18 (761); 1864 Янв., собр. узак., № 7, врем. прав., ст. 29.

205. Постой располагается различно: 1) при постоянномъ квартированіи войскъ, и 2) при временномъ переходѣ или слѣдованіи ихъ чрезъ городъ. Въ томъ и другомъ случаяхъ распределение поста производится соотвѣтственно чинамъ и званію постояльцевъ.

Ср. нижеприведенныя узаконенія.

206. На непремѣнныхъ квартирахъ, если гдѣ покои для поста устроены или отведены (согласно статьямъ 197 и 198) особые, то въ тѣ, кои имѣютъ длиннику до четырехъ, а поперечнику отъ трехъ до четырехъ сажень, считая съ углами, ставить нижнихъ чиновъ по шестнадцати человѣкъ; въ покои же, имѣющіе длиннику и поперечнику три сажени, ставить по десяти человѣкъ, а въ меньшіе сего по шести человѣкъ.

1738 Ноябр. 11 (7686) п. 3; 1826 Дек. 18 (761).

207. Гдѣ нѣтъ особыхъ помѣщеній, или состоитъ у хозяина всего два или три покоя, тамъ нижнихъ чиновъ ставить, по мѣстной удобности, вмѣстѣ съ людьми хозяйскими; гдѣ же всего одинъ покой, тамъ и вмѣстѣ съ самими хозяевами.

1738 Ноябр. 11 (7686) п. 4; 1826 Декабря 18 (761).

208. Нижнихъ чиновъ кавалерійскихъ полковъ, когда непремѣнно нужно будетъ помѣстить ихъ въ городъ, ставить противъ вышеозначеннаго (разчета съ убавкою, а именно, за четырехъ человѣкъ пѣхотныхъ ставить по одному конному съ лошадью).

1738 Ноябр. 11 (7686) п. 15; 1826 Декабря 18 (761).

209. Унтеръ-офицеровъ изъ дворянъ ставить, разверстывая имѣющихъ свою прислугу съ неимѣющими оной, по пропорціи покоевъ, такъ, чтобы въ четырехсаженномъ покоѣ было на все число нижнихъ чиновъ, людей не болѣе трехъ, а въ трехсаженномъ двухъ, въ меньшихъ же по одному.

1738 Ноябр. 11 (7686) п. 8; 1826 Декабря 18 (761).

210. Нижнихъ чиновъ ставить, разверстывая холостыхъ и женатыхъ съ дѣтьми уравнительно, такъ, чтобы изъ всего числа постояльцевъ на каждой квартирѣ женатыхъ съ женами было не болѣе четвертой доли.

1738 Ноябрь. 11 (7686) п. 10; 1826 Дек. 18 (761).

211. Женъ нижнихъ чиновъ считать въ постоѣ каждую вмѣсто одного рядоваго, а сыновей моложе тринадцати лѣтъ и дочерей незамужнихъ трехъ за одного.

1738 Ноябрь. 11 (7686) п. 7; 1826 Дек. 18 (761).

212. Военскимъ чиновникамъ при непремѣнномъ въ городахъ постоѣ отводятся квартиры по слѣдующему распределенію:

Ч и н ы.	Число покоевъ.		
	Жена-тому.	Холо-стому.	Людямъ.
Генералу отъ Кавалеріи или отъ Инфан-теріи.	9	7	2
Генераль-Лейтенанту.	7	6	2
Генераль-Маіору	5	4	2
Полковникамъ и прочимъ штабъ-офице-рамъ каждому.	3	2	} Людей ихъ помѣщать съ хозяйскими.
Оберъ-офицерамъ каждому.	2	1	

Примѣчаніе. Вдовы, если имѣютъ дѣтей, получаютъ квартиры наравнѣ съ женатыми.

1808 Іюн. 25 (23114) п. 7; 1837 Сент. 29 (10564).

213. Священнослужителямъ военнаго вѣдомства отводятся квартиры въ натурѣ или отпускаются квартирныя деньги: 1) Главнымъ Священникамъ наравнѣ съ Генераль-Маіорами; 2) штатнымъ Протоіереямъ военныхъ соборовъ: Преображенскаго всей гвардіи, Сергіевскаго всей артиллеріи, и Шлиссельбургскаго, также Протоіереямъ и Священникамъ, которые состоятъ въ должности Бла-

гочинныхъ, противу Маіоровъ; 3) остальнымъ за тѣмъ Протоіереемъ и Священникамъ наравнѣ съ Капитанами.

1845 Янв. 5 (18597).

214. Назначеніе постоя по числу покоевъ (ст. 212 и 213) для чиновъ воинскаго вѣдомства полагается въ томъ только случаѣ, когда въ городѣ состоитъ достаточное по сему размѣру число домовъ; но когда домовъ по сему размѣру нѣтъ, или недостаточно, то довольствоваться тѣми, какіе случатся, занимая лучшія квартиры по старшинству чиновъ, и отнюдь не принуждая обывателей къ построению вновь домовъ соотвѣтственно означенному распредѣленію.

1766 Янв. 14 (12543) гл. II, п. 19; ср. выше, ст. 213.

215. При временномъ переходѣ или слѣдованіи войскъ чрезъ городъ, нижнихъ чиновъ, безъ крайней необходимости, ставить въ каждый покой не болѣе двухъ человѣкъ, но буде жилья мало, а команда въ большемъ числѣ, тогда размѣщать ихъ уже по возможности, по скольку на покой причтется.

1775 Ноябрь. 7 (14392) ст. 270.

216. Въ случаѣ, означенномъ въ предшедшей статьѣ, генераламъ, штабъ и оберъ-офицерамъ опредѣленнаго числа покоевъ не полагается; но давать имъ квартиры въ тѣхъ домахъ, гдѣ покоевъ довольно, по разсмотрѣнію, безъ излишества, и наблюдая, чтобъ отъ сего обывателямъ не было особеннаго отягощенія.

1738 Ноябрь. 11 (7686) п. 2; 1808 Юн. 25 (23114) п. 10; 1826 Дек. 18 (761).

217. Квартирная Коммисія должна имѣть точныя свѣдѣнія о числѣ покоевъ каждаго дома, и назначить каждому очередь для постоя.

1728 Сент. 12 (5333) п. 48; 1766 Янв. 14 (12543) гл. II, п. 19; 1808 Юн. 25 (23114) п. 3; 1864 Янв. 1, собр. узак., № 7, врем. прав., ст. 33; Мая 25, собр. узак., № 318, ст. 93.

218. О числѣ квартиръ, нужныхъ для всѣхъ вообще воинскихъ чиновъ, въ городѣ располагаемыхъ, Квартирная Коммисія получаетъ всякій разъ свѣдѣнія отъ Уѣздной Земской Управы.

1808 Юн. 25 (23114) п. 4; 1864 Янв. 1, собр. узак., № 7, врем. прав., ст. 32, 93.

219. Соотвѣтственно симъ свѣдѣніямъ, Коммисія назначаетъ квартиры по строгой очереди, наблюдая, чтобы въ непремѣнномъ квартирваніи ни одинъ изъ домовъ, постою подлежащихъ, обойденъ не былъ.

Ср. узаконенія, при ст. 217 приведенныя.

220. На каждую, назначенную такимъ образомъ квартиру, Коммисія выдаетъ мѣстному начальнику полиціи (см. Общ. Учр. Губ.) квартирный билетъ, въ коемъ прописываетъ домъ, для постоя назначенный, и имена постояльцевъ.

1738 Ноябрь. 11 (7686) п. 1; 1808 Юн. 25 (23114) п. 4; 1826 Дек. 18 (761); 1847 Юн. 9 (21305); 1862 Дек. 25 (39087) Выс. ук., п. 1, 5, 6, 7; прав. ст. 1, 9, 12, 14 и прилож. къ ст. 1.

221. По симъ билетамъ самый отводъ квартиръ производится мѣстнымъ начальникомъ полиціи (ст. 220), который, указывая оныя каждому по принадлежности, и вручая квартирный билетъ хозяину дома, другимъ такимъ же билетомъ отъ себя снабжаетъ квартирующаго, для точной съ обѣихъ сторонъ въ семъ извѣстности.

1808 Юн. 25 (23114) п. 4; 1847 Юн. 9 (21305); 1862 Дек. 25 (39087) Выс. ук., п. 1, 5, 6, 7; прав., ст. 1, 9, 12, 14, и прилож.

222. Билетъ квартирный служитъ хозяину вмѣстѣ квитанціею въ исправленіи имъ сей повинности, до новой очереди.

1808 Юн. 25 (23114) п. 4.

223. Квартирная Коммисія должна содержать особую книгу, для записки поименно, кто, у кого и котораго числа, мѣ-

сяца и года постановленъ на постой, и для отмѣтки въ послѣдствіи, когда оный сведенъ будетъ.

1738 Ноябр. 11 (7686) п. 11; 1826 Дек. 18 (761).

224. Если чрезъ вступленіе, или переводъ въ другое мѣсто, число войскъ и воинскихъ чиновъ въ городѣ убудеть, и такимъ образомъ останется часть квартиръ незанятыхъ: то, для возможнаго уравненія обывателей въ тягости оставшагося постоя, Коммисія распоряжается о переводѣ онаго изъ однѣхъ квартиръ въ другія чрезъ каждые три мѣсяца.

Тѣ же узаконенія.

225. Отъ самыхъ полковъ и командъ, мимо Квартирной Коммисіи и полиціи, квартиръ отнюдь не отводить, и безъ билетовъ, кромѣ тѣхъ лицъ, коихъ имена въ нихъ написаны, другихъ и подъ чужими именами постороннихъ людей не ставить, а хозяевамъ къ себѣ на квартиры не принимать.

1728 Сент. 12 (5333) п. 48; 1738 Ноябр. 11 (7686) п. 14; 1826 Дек. 18 (761).

2) О РАСПРЕДѢЛЕНИИ ПОСТОЯ ВЪ СЕЛЕНІЯХЪ.

226. Распредѣленіе постоя въ уѣздѣ по сельскимъ обществамъ принадлежитъ къ обязанностямъ Уѣздной Земской Управы; посему никакая команда безъ сей Управы не можетъ назначать и занимать квартиръ, а села и деревни безъ указа и надлежащаго квартирнаго назначенія принимать ее къ себѣ на постой не обязаны (ст. 104 и 172).

1716 Март. 30 (3006) гл. XLV, отд. III; 1805 Ноябр. 30 (21953); 1864 Янв. 1, собр. узак., № 7, врем. прав, ст. 32, Мая 25, собр. узак., № 318, ст. 93.

227. Раскладка квартирной повинности внутри сельскихъ обществъ предоставляется самимъ обществамъ (ст. 105).

1864 Янв. 1, собр. узак., № 7, врем. прав., ст. 33.

228. Постой въ селеніяхъ долженъ быть распредѣляемъ такимъ образомъ, чтобъ ни воинскимъ чинамъ, ни обывателямъ не было, однимъ предъ другими, особливаго утѣсненія, и соотвѣтственно мѣстной возможности и удобству.

1766 Янв. 14 (12543) гл. II, п. 1.

229. При переходѣ или временномъ слѣдованіи войскъ чрезъ селенія, офицерамъ каждой роты становиться въ одной избѣ; прочія же оставлять подъ больныхъ и подъ нижнихъ чиновъ.

1796 Ноябрь. 29 (17588) ч. XI, гл. V, примѣч. къ ст. 4.

230. Отводъ помѣщеній на основаніи произведенной раскладки (ст. 226 и слѣд.) относится къ обязанностямъ уѣздной полиціи и сельскихъ общественныхъ властей (ср. ст. 108).

1864 Янв. 1, собр. узак., № 7, врем. прав., ст. 36.

VI. О принадлежностяхъ квартиръ, и о взаимныхъ отношеніяхъ и обязанностяхъ постояльцевъ и хозяевъ.

231. Обыватели обязаны давать подъ постой покои твердые и теплые, въ коихъ печи и трубы были бы безопасныя, а кровли, потолки, полы, двери и окончины цѣлыя. На сей конецъ, при вводѣ постоя, для осмотра квартиръ, находится особеннымъ отъ полковъ и командъ пріемщикамъ, и все, что окажется поврежденнымъ, заставлятъ хозяевъ немедленно починивать, понуждая ихъ къ сему въ нужномъ случаѣ чрезъ полицію. Впрочемъ правило сіе распространяется только на города.

1738 Ноябрь. 11 (7686) п. 18; 1826 Дек. 18 (761).

232. Въ покаяхъ, которые, согласно статьямъ 197 и 198, устроены или отведены для постоя особо отъ другихъ, должны быть сдѣланы палаты, и при покаяхъ сѣни, а въ сѣняхъ по чулану и отхожему мѣсту.

1738 Ноябрь. 11 (7686) п. 3; 1826 Дек. 18 (761).

233. Погребъ, поварню, сарай и для собственныхъ лошадей конюшню, штабъ и оберъ-офицеры имѣютъ общіе съ хозяевами. Изъ сего исключаются собственныя лошади кавалерійскихъ штабъ и оберъ-офицеровъ: онѣ ставятся, вмѣстѣ съ эскадронными строевыми, въ особыя конюшни, если есть такія.

1738 Ноябр. 11 (7686) п. 15; 1804 Март. 14 (21209); 1816 Мая 6 (26257); 1826 Дек. 18 (761).

234. При непремѣнномъ квартирваніи, хозяинъ обязанъ давать постояльцамъ на каждый покой столъ, ставецъ и горшокъ.

1738 Ноябр. 11 (7686) п. 3; 1766 Янв. 14 (12543) гл. II, п. 18; 1826 Дек. 18 (761).

235. При переходѣ войскъ или кратковременномъ пребываніи оныхъ, хозяева должны снабжать постояльцевъ, для приготовленія пищи, ведрами, ушатами, квашнями, лопатами и топорами.

1738 Ноябр. 11 (7686) п. 9; 1826 Дек. 18 (761).

236. Всѣ означенныя вещи принимаются отъ хозяевъ, при выступленіи съ квартиръ возвращаются имъ по прежнему, во всей цѣлости, особо опредѣленными отъ ротъ унтеръ-офицерами (а).

Примѣчаніе. Въ видѣ временной мѣры, впредь до общаго устройства въ городахъ Имперіи постоянной повинности, въ тѣхъ городахъ, въ которыхъ, на основаніи общаго закона или особыхъ Высочайше утвержденныхъ положеній, установлены денежные сборы въ замѣнъ натуральной постоянной повинности, Квартирныя Коммисіи обязаны нанимать для нижнихъ чиновъ общія помѣщенія, въ видѣ казармъ, если не возможно размѣстить ихъ въ принадлежащихъ городу зданіяхъ; но какъ въ томъ, такъ и въ другомъ случаѣ снабжать войска казарменными вещами по приложенной при семъ табели. Мебели и другія хозяйственныя принадлежности должны быть принимаемы военнымъ начальствомъ отъ Квартирныхъ Коммисій по описи, при выступленіи войскъ, осмотрѣны тѣми же лицами, которыя были при приѣмѣ оныхъ, и буде что окажется испорченнымъ, то немедленно починивать на счетъ виновныхъ. Ближайшія же наставленія о заготовленіи сихъ вещей, храненіи и ремонтѣ

онихъ, опредѣляются особой инструкціею Министерства Внутреннихъ Дѣлъ Начальникамъ Губерній.

(а) 1738 Ноябр. 11 (7686) п. 9; 1826 Дек. 18 (761). — (б) 1851 Апр. 27 (25165).

237. Довольствіе постояльцевъ водою принадлежитъ къ обязанности хозяина квартиры.

1766 Янв. 14 (12543) гл. II, п. 18.

238. Сверхъ сего, постояльцы могутъ требовать отъ хозяина постели, буде у него есть лишняя, полагая по одной на три человекъ нижнихъ чиновъ; если же нѣтъ постели, то дается на постилку солома или сѣно, поставка коихъ, смотря по мѣстной удобности, можетъ быть обращена и на счетъ казны.

1716 Март. 30 (3006) гл. XLV, отд. II; 1766 Янв. 14 (12543) гл. II, п. 18; 1796 Ноябр. 29 (17588) ч. XI, гл. V, п. 4.

239. Военскіе постояльцы (согласно статьямъ 225 и 226) не могутъ занимать квартиръ по однѣмъ своимъ прихотямъ, или переходить изъ дома въ домъ самопроизвольно, безъ назначенія и отвода отъ гражданскаго начальства. Они обязаны занимать тѣ именно покои въ домѣ, которые хозяиномъ указаны будутъ.

1721 Янв. 16 (3708) гл. XIII; 1728 Сент. 12 (5333) п. 48; 1775 Ноябр. 7 (14392) ст. 247 и 270.

240. Съ хозяевами домовъ какъ офицеры, такъ и нижніе чины должны обходиться ласково, безъ наглости и грубостей, не чиня имъ никакихъ обидъ, а тѣмъ паче безчинія и грабительства, и поступая вообще такъ, чтобъ каждый хозяинъ могъ жить съ ними въ домѣ и продолжать свой промыселъ беспрепятственно.

1649 (1) гл. VII, ст. 2, п. 3; 1716 Март. 30 (3006) толк. на арт. 84; 1721 Янв. 16 (3708) гл. XIII; 1764 Март. 22 (12100); 1766 Янв. 14 (12543) гл. II, п. 3 и 19; 1796 Ноябр. 29 (17588) ч. XI, гл. VI, п. 4; 1842 Апр. 22 (15556).

241. Взаимно и обыватели должны воздерживаться отъ вся-

кихъ обидъ помѣщаемымъ у нихъ на постой воинскимъ чинамъ.

1764 Март. 22 (12100).

242. Всѣ чины, въ обывательскихъ домахъ расположенные, обязаны отведенныя имъ квартиры содержать въ чистотѣ и исправности, что и поручается особенному надзору ихъ начальства.

1738 Ноябрь. 11 (7686) п. 18; 1766 Янв. 14 (12543) гл. II, п. 2; 1826 Дек. 18 (761).

243. Всѣ чины, квартирующіе у обывателей, должны имѣть крайнюю отъ огня предосторожность, напоминая и хозяевамъ, чтобы съ огнемъ поступали осмотрительно, и употребляя въ несчастномъ случаѣ всѣ зависящія отъ нихъ мѣры пособія.

1766 Янв. 14 (12543) гл. II, п. 16.

244. Запрещается постояльцамъ въ городахъ имѣть на отведенныхъ имъ квартирахъ лошадей болѣе числа, опредѣленнаго военными положеніями по ихъ чинамъ, или держать коровъ, либо другой какой либо скотъ, или птицъ. Въ селеніяхъ же содержаніе скота и птицъ хотя и дозволяется, но только для пропитанія, а не для заводовъ. Впрочемъ постояльцы ни подъ какимъ предлогомъ не должны требовать безденежно корма для птицъ и въ зимнее время фуража для лошадей и скота; лѣтомъ же могутъ пасти послѣднихъ на общихъ пастбищныхъ мѣстахъ, отводимыхъ по правиламъ, ниже сего установленнымъ для полковыхъ лошадей.

1724 Юл. 26 (4533) п. 7; 1738 Ноябрь. 11 (7686) п. 8 и 9; 1766 Янв. 14 (12543) гл. II, п. 5 и 8; 1826 Дек. 18 (761); 1833 Янв. 28 (5943); Март. 21 (6065); Дек. 28 (6676) вѣдомости о числѣ лошадей.

245. Запрещается постояльцамъ ловить рыбу въ прудахъ и озерахъ безъ письменнаго на то дозволенія отъ владѣльцевъ сихъ угодій.

1766 Янв. 14 (12543) гл. II, п. 5.

246. Запрещается также постояльцамъ, безъ означеннаго дозволенія (ст. 245), въѣзжать въ какія либо угодыя для своихъ потребностей, какъ то: съ псовыми и птичьими охотами, и проч., или травить сѣнные покосы и въ полѣ хлѣбъ, жечь или повреждать городьбы около дворовъ или огородовъ, и вообще чинить обывателямъ какой либо вредъ или убытокъ.

1649 (1) гл. VII, ст. 3, 4, 21, 22, 24, 30 и 32; 1766 Янв. 14 (12543) гл. II, п. 5.

247. Никто изъ постояльцевъ не можетъ, ни прямымъ, ни постороннимъ образомъ, вмѣшиваться ни въ какія помѣщичьи, крестьянскія и купеческія дѣла, ниже вступаться въ управленіе ихъ владѣній или работъ, и чинить въ томъ какое либо помѣшательство (а).

Примѣчаніе. Въ случаѣ неудовлетворенія законныхъ требованій, военнотружашіе обращаются къ мѣстнымъ властямъ обывателей, отнюдь не вмѣшиваясь въ дѣла гражданскаго вѣдомства (б).

(а) 1766 Янв. 14 (12543) гл. II, п. 4.—(б) 1833 Юл. 22 (6340).

248. Нижнимъ чинамъ не запрещается въ тѣхъ мѣстахъ, гдѣ они имѣютъ квартиры, добровольно наниматься въ работы, не удаляющія ихъ отъ мѣста квартированія, и кромѣ времени, слѣдующаго въ наряды по службѣ.

1766 Янв. 14 (12543) гл. II, п. 9.

249. Офицеры и нижніе чины, какъ во время слѣдованія, такъ и при постоянномъ квартированіи, не могутъ требовать отъ обывателей ничего сверхъ опредѣленнаго закономъ, и за все, ими взятое, обязаны платить тотчасъ наличными деньгами. Надзоръ и отвѣтственность по сему предмету возлагается на воинскихъ начальниковъ.

Ср. узаконенія, при ст. 240 приведенныя.

250. При слѣдованіи войскъ, сопровождающей оныя поли-

цейскій чиновникъ наблюдаетъ, чтобы обывателямъ не было притѣсненій и обидъ.

1796 Ноябр. 29 (17588) ч. XI, гл. VI, п. 2; 1802 Апр. 9 (20224) п. 5; 1816 Февр. 7 (26129) ст. VIII; 1822 Мая 12 (29032).

251. По выступленіи войскъ, очищенныя ими квартиры должны быть осмотрѣны тѣми же чинами, которые были у приѣма, и буде что окажется испорченнымъ отъ постояльцевъ, то немедленно починивать полкамъ или командамъ на счетъ ихъ жалованья, такъ, чтобъ покои сданы были хозяину во всей цѣлости.

1738 Ноябр. 11 (7686) п. 18; 1826 Дек. 18 (761).

252. Во время слѣдованія и квартированія, полки и другія воинскія команды обязаны брать въ городахъ, подчиненныхъ Уѣздному Полицейскому Управленію, отъ Уѣздныхъ Исправниковъ, въ городахъ же, имѣющихъ отдѣльную отъ уѣздной полицію, отъ Полицеймейстеровъ, а въ селеніяхъ отъ Исправниковъ, Засѣдателей или Становыхъ Приставовъ, либо Старостъ, надлежащія квитанціи, какъ въ спокойномъ переходѣ и квартированіи своемъ, такъ и въ томъ, что не причинено обывателямъ никакихъ обидъ и безденежно ничего не было взимаемо. Всѣ вообще произшествія, при переходѣ воинскихъ командъ случившіяся, безъ всякаго изъятія должны быть включаемы въ сіи свидѣтельства, начальникамъ ихъ даваемыя.

1796 Ноябр. 29 (17588) ч. XI, гл. VI, п. 2; 1808 Ноябр. 18 (23360); 1862 Дек. 25 (39087) Выс. укр., п. 1, 5, 6, 7, прав., ст. 1, 9, 12, 14 и прилож.; ср. Общ. Учр. Губ.

253. Означенныя въ статьѣ 252 квитанціи составляются по особу установленной формѣ; онѣ передаются отъ высшихъ военныхъ начальниковъ Губернаторамъ, которые, вмѣсто доставленныхъ, выдаютъ общія квитанціи о благополучномъ квартированіи войскъ въ губерніи.

1862 Юл. 3 (38440) § 52.

254. Оставшимся на квартирахъ солдатскимъ женамъ и дѣтямъ мѣстное начальство должно оказывать нужную помощь, охраняя ихъ отъ всякихъ притѣсненій или обидъ.

1805 Сент. 25, Выс. повелѣніе, изъясненное въ цирк. пред. Мин. Вн. Дѣлъ.

255. Попеченіе о порядочномъ содержаніи и сохраненіи обозовъ и другихъ принадлежностей, оставляемыхъ полками и командами при выступленіи съ квартиръ или при переходахъ, обязанъ имѣть Губернскій Воинскій Начальникъ.

1811 Юл. 3 (24704) Инстр. Командиру губерн. батал., отд. II, п. 13; 1864 Авг. 6, собр. узак., № 629, полож. объ упр. мѣст. войск., ст. 88—92.

ОТДѢЛЕНІЕ ВТОРОЕ.

О помѣщеніи воинскихъ заведеній, и объ устройствѣ для нихъ зданій.

I. Общія правила.

256. Въ городахъ и селеніяхъ зданія для разныхъ воинскихъ заведеній по квартирванію войскъ устраиваются и содержатся, смотря по роду оныхъ: 1) отъ казны; 2) отъ обывателей; 3) самими полками и командами.

См. нижеприведенныя узаконенія.

257. Отъ казны устраиваются и содержатся:

1) Арсеналы, пороховые погреба, лабораторіи, цейхгаузы и сараи для орудій, снарядовъ, припасовъ и всего обоза артиллеріи.

2) Цейхгаузы для содержанія понтоновъ и ихъ припасовъ.

1803 Юн. 18 (20804); 1804 Март. 14 (21206); 1846 Февр. 21 (19758); 1851 Сент. 15 (25554).

258. На повинности обывателей городскихъ лежитъ устро-

еніе и содержаніе караульныхъ домовъ, будокъ, сошекъ и шлагбаумовъ по городамъ.

Примѣчаніе 1. Въ 1816 году, по случаю требованій, вошедшихъ отъ полковъ и артиллерійскихъ ротъ объ устройствѣ отъ земли конюшень, манежей, сараевъ, и прочихъ воинскихъ зданій, повелѣно: вообще по всѣмъ губерніямъ по подобнымъ требованіямъ не приступать къ исполненію, размѣщая лошадей по обывательскимъ конюшнямъ и сараямъ въ мѣстахъ своего расположенія (а). Въ 1864 году велѣно всѣ расходы, потребные на устройство, помѣщеній и заведеній для резервныхъ баталіоновъ отнести на земскій сборъ (б).

Примѣчаніе 2. Дома частныхъ обывателей для помѣщенія больныхъ (подъ лазареты), въ видѣ квартирной повинности, ни въ какомъ случаѣ не назначаются иначе, какъ развѣ по найму отъ городовъ и по добровольному съ самими хозяевами соглашенію (в).

(а) 1764 Янв. 19 (12017) п. 1; 1738 Ноябр. 11 (7686) п. 2; 1765 Февр. 28 (12340); 1798 Февр. 13; 1802 Февр. 14, Выс. утв. докладъ Сената, п. 7; 1803 Март. 9 (20656); 1804 Март. 14 (21209); 1808 Дек. 25 (23422); 1816 Мая 6 (26257). — (б); 1864 Окт. 26, мн. Гос. Сов.—(в); 1824 Ноябр. 25 (30128 а).

259. Полки и команды обязаны устраивать и содержать сами: 1) Конюшни для подъемныхъ лошадей, какъ кавалерійскихъ, такъ артиллерійскихъ и пѣхотныхъ полковъ, и для лошадей артельныхъ солдатскихъ. 2) Такъ называемые полковые дворы, въ коихъ помѣщаются обозъ и прочія надобности, полку принадлежащія и обыкновенно внѣ города или селенія содержи-
мая. 3) Кузницы и мастерскія избы. 4) Сарай для сѣна и анбары для овса. 5) Стрѣльбища для стрѣлковыхъ баталіоновъ.

1804 Март. 14 (21209); 1860 Дек. 26 (36458).

260. На построеніе всѣхъ зданій, въ пунктахъ 1—4 пред-
шедшей статьи поименованныхъ, главные матеріалы, какъ напр. доски, дрань, строевой лѣсъ, а въ недостаткѣ онаго, для жилыхъ строеній хворость, колья, жерди, соломѣ или камышъ и, для печей въ жилые покои, кирпичъ, также желѣзо, мохъ и стекла, доставлять обязаны сами обыватели; но построеніе производится въ

удобное время полковыми людьми и мастеровыми, безъ всякаго къ сему наряда обывателей (а). Лѣсъ и всѣ вообще матеріалы, необходимые для постройки и внутренней отдѣлки стрѣльбищъ (ст. 259, п. 5), приобрѣтаются на счетъ государственнаго казначейства, на одинаковыхъ съ частными покупателями правилахъ, съ тѣмъ, чтобы цѣнность всѣхъ въ сложности матеріаловъ для стрѣльбища одного баталіона ни въ какомъ случаѣ не превышала двухъ сотъ рублей серебромъ (б).

(а) 1764 Янв. 19 (12017) п. 1; 1765 Февр. 28 (12340); 1804 Март. 14 (21209).—(б) 1860 Дек. 26 (36458); 1864 Янв. 1, собр. узак., № 7, мн. Гос. Сов., ст. IV, п. 1 и 2.

261. Но если обыватели не пожелаютъ доставить матеріаловъ, въ предшедшей статьѣ означенныхъ: то для всѣхъ означенныхъ заведеній помѣщенія отводятся на томъ же основаніи, какъ и квартиры чинамъ, въ домахъ и дворахъ обывательскихъ.

1764 Янв. 19 (12017) п. 1; 1765 Февр. 28 (12340); 1804 Март. 14 (21209); 1808 Юн. 25 (23114) п. 5.

262. При недостаткѣ въ городахъ удобныхъ готовыхъ зданій, для помѣщенія особенно лазаретовъ, также кузницъ, мастерскихъ избъ и другихъ заведеній, при квартирваніи полка необходимыхъ, Квартирная Коммисія раздѣляетъ дома городскихъ жителей на классы, сообразно выгодамъ ихъ мѣстоположенія, обширности и доходамъ, съ нихъ получаемымъ, и по сему раздѣленію располагаетъ, на предметъ найма или построенія таковыхъ зданій, умѣренный и безобидный для обывателей сборъ, который, по мѣрѣ надобности, долженъ ограничиваться самою необходимостью (а).

Примѣчаніе. Въ видѣ временной мѣры, впредь до устройства постоянной повинности въ городахъ Имперіи, разрѣшено нанимать особья, въ видѣ казармъ помѣщенія для порочныхъ чиновъ губернскаго баталіона и уѣздныхъ командъ, въ тѣхъ губерніяхъ, въ которыхъ мѣра сія,

по сношенію Министровъ Военнаго и Внутреннихъ Дѣлъ, будетъ признана необходимою, и издержки по сему предмету относить на счетъ особаго съ городскихъ обывателей сбора по 262 статьѣ сего Устава (б).

(а) 1808 Іюн. 25 (23114) п. 5.—(б) 1850 Окт. 24 (24568); 1864 Авг. 6, собр. узак., № 629, полож. о губ. бат. и уѣзд. ком.

263. Собранныя деньги хранятся подѣ вѣдомствомъ Казенной Палаты, а употребленіе ихъ производится и остается на отвѣтственности Квартирной Коммисіи.

1808 Іюн. 25 (23114) п. 6.

264. Казармы и офицерскіе дома, въ нѣкоторыхъ городахъ какъ отъ земли, такъ и отъ казны устроенные, содержатся и исправляются починкою отъ городовъ; но гдѣ обывателей весьма мало, или они освобождены отъ постоя особыми постановленіями, тамъ исправленія производятся на счетъ казны, по сношеніямъ надлежащихъ начальствъ.

1764 Янв. 19 (12017) п. 1; 1765 Февр. 28 (12340); 1804 Март. 14 (21209).

265. Всякое гражданскаго вѣдомства строеніе, занятое войсками временно, въ квартирномъ ихъ расположеніи или при переходахъ признанное ими удобнымъ для помѣщенія, должно быть принимаемо по описи и содержимо въ цѣлости, а по минованіи въ немъ надобности, сдаваемо въ томъ состояніи, какъ было принято. Но при семъ разумѣется, что поврежденія въ такихъ строеніяхъ, отъ ветхости происходящія, должны быть исправляемы на счетъ тѣхъ, кому они принадлежатъ.

1826 Дек. 18 (761); 1835 Янв. 19 (7773).

266. Въ казармахъ должна быть сохраняема всевозможная чистота и опрятность, подѣ непосредственною, за исполненіе сего, отвѣтственностію командировъ полковъ и другихъ командъ, коими казармы заняты. Смотрителямъ, при казармахъ находящимся, вмѣняется въ непремѣнную обязанность, въ случаѣ, если замѣчено ими будетъ, что, казармы войсками содержатся не въ

должной чистотѣ, доносить о томъ, предваряя каждый разъ полковыхъ и другихъ командъ командировъ, своему начальству; малѣйшее упущеніе съ ихъ стороны въ семъ отношеніи подвергается ихъ строжайшему взысканію.

1835 Февр. 24 (7891).

267. По выступленіи полка или команды въ походъ или въ другую временную отлучку, сбереженіе полковыхъ строеній, наблюденіе за чистотою ихъ и охраненіе оставленныхъ въ нихъ полками тяжестей, обращается на попеченіе и отвѣтственность гражданскаго начальства совокупно съ мѣстнымъ военнымъ начальствомъ.

1805 Сент. 25, Выс. пов., объявленное въ цирк. пред Мин. Вн. Дѣлъ; 1811 Юл. 3 (24704) Инструкція Командиру губернскаго баталіона, отд. II, п. 13; 1832 Сент. 29 (5624) §§ 12, 13; 1864 Авг. 6, собр. узак., № 629, полож. объ управ. мѣст. войск., ст. 88—92.

II. Особенныя правила о конюшняхъ.

268. Конюшни или отводятся у обывателей, или устраиваются отъ земли.

См. нижеприведенныя узаконенія.

269. Конюшни, отводимыя у обывателей, или въ замѣнъ оныхъ, удобные и покрытые сараи, должны быть мощенныя и теплыя, съ раздѣленными (хотя посредствомъ жердей) стойлами; гдѣ же случатся сдѣланныя изъ плетня, тамъ оплетать оныя, для большей теплоты, другимъ плетнемъ, и между ними набивать соломою, или оцитить тростникомъ. Все сіе должно быть исправляемо полковыми служителями, на подъемныхъ лошадяхъ; лѣсъ же употреблять по отводу земскаго начальства.

1766 Янв. 14 (12543) гл. XVI, п. 7.

270. Особыя конюшни отъ земли устраиваются для лоша-

дей Жандармскаго Корпуса (ст. 176, п. 12), по положенію о немъ (см. Сводъ Военныхъ Постановленій).

Примѣчаніе 1. Конюшни для жандармскихъ лошадей устроиваются на основаніи общихъ правилъ, предписанныхъ здѣсь во второмъ раздѣлѣ о постройкахъ на счетъ земскаго сбора; но починки оныхъ производятся на счетъ городскихъ доходовъ.

Примѣчаніе 2. Строить отъ земли особыя конюшни для кавалерійскихъ полковъ и конной артиллеріи положеніемъ 25 Декабря 1808 года (23422) предназначенныя, воспрещено Высочайшимъ указомъ 6 Мая 1816 (26257), какъ о семъ выше, въ статьѣ 258, примѣчаніи 1, означено.

Тамъ же, 1817 Юля 26 (26975); Юля 1 (9355) § 94.

ОТДѢЛЕНІЕ ТРЕТІЕ.

О квартирныхъ потребностяхъ.

271. Квартирныя потребности по воинскому постою, сверхъ вышеозначенныхъ, суть слѣдующія: 1) путевое продовольствіе проходящихъ нижнихъ чиновъ провіантомъ и фуражемъ; 2) отопленіе и освѣщеніе квартиръ и заведеній воинскихъ.

Примѣчаніе. Сюда принадлежитъ также снабженіе тулупами и кенъгами (на счетъ городскихъ доходовъ) тѣхъ нижнихъ военнослужителей губернскихъ баталіоновъ и уѣздныхъ командъ, кои въ зимнее время содержатъ караулы на открытыхъ мѣстахъ (а). Но отопленіе и освѣщеніе карауленъ при соляныхъ магазинахъ, равно какъ и снабженіе часовыхъ при сихъ магазинахъ теплою одеждою, производятся на счетъ казенный (б). Въ крѣпостяхъ и укрѣпленіяхъ тулупы и кенъги для часовыхъ на постахъ отпускаются отъ военнаго вѣдомства (в).

(а) 1816 Сент. 12 (26431 а); 1864 Авг. 6, собр. узак., № 629, полож. о губ. бат. и уѣзд. ком. — (б) 1848 Март. 16 (22100). — (в) 1853 Февр. 28 (27055); 1854 Дек. 17 (28834).

I. О путевомъ продовольствіи нижнихъ чиновъ провіантомъ и фуражемъ.

272. Продовольствіе для проходящихъ войскъ и командъ требуется отъ обывателей въ слѣдующихъ случаяхъ: 1) если

проходить такая команда воинская, которая не имѣетъ никакого штатнаго устройства, а именно, не составляетъ ни полка, ни баталіона, ни эскадрона, ни роты, ни половины и ни четверти роты, или партіями (напр. рекруты); 2) когда проходитъ такая воинская команда, которая хотя и имѣетъ штатное устройство, но припасы, при ней бывшіе, всѣ она издержала, а магазиновъ, изъ коихъ велѣно получать ей сіи припасы, на пути ея нѣтъ, и провіантскихъ денегъ на покупку оныхъ по вольнымъ справочнымъ цѣнамъ она съ собою не имѣетъ; 3) когда проходятъ отправленные изъ войскъ нижніе чины, уволенные, по болѣзнямъ и увѣчьямъ, отъ службы, для общественнаго призрѣнія или въ отставку на собственное пропитаніе (а). 4) Путевое довольствіе войсковыхъ лошадей, находившихся на попеченіи дворянства и внезапно въ войска потребованныхъ, также содержаніе при нихъ людей, во время слѣдованія къ сборныхъ пунктамъ на разстояніи пятидесяти верстъ, предоставляется попеченію дворянъ, у которыхъ лошади были на сбереженіи; но на дальнѣйшемъ разстояніи нужное количество фуража и пищи для людей обязаны заготовлять Уѣздные Исправники, подъ квитанціи (б).

Примѣчаніе. Квартіры для людей и помѣщенія для лошадей, принадлежащихъ къ ремонтнымъ депо армейской кавалеріи, отводятся у обывателей сельскихъ, по общимъ правиламъ; но нижнихъ чиновъ ремонтной команды хозяева кормить ихъ не обязаны (в).

(а) 1802 Апр. 9 (20224); 1805 Февр. 13 (21620); 1810 Окт. 6. ч., Правила о веденіи счетовъ въ полкахъ и командахъ; 1824 Март. 16 (29844); 1826 Апр. 26, цирк. предписаніе Провіантскаго Департамента; 1826 Апр. 26, правила о путевомъ продовольствіи провіантомъ и фуражемъ, п. 11; 1831 Юн. 28 (4667) наст. парт. офицерамъ; 1838 Апр. 27 (11175) §§ 335, 339—344; 1842 Юл. 17 (15863); 1864 Янв. 1, собр. узак., № 7, врем. прав., ст. 73; Мая 25, собр. узак., № 318, ст. 109 и 118.—(б) 1853 Февр. 13 (27008) п. 4; 1862 Дек. 25 (39087) Выс. ук., п. 1, 5, 6.—(в) 1852 Март. 3 (26033) § 55.

273. За продовольствіе, въ вышеозначенныхъ случаяхъ, производится обывателямъ отъ казны плата, соответственная цѣнѣ обыкновеннаго солдатскаго пайка, и въ случаяхъ, законами определенныхъ и въ увѣдомленіяхъ, по статьѣ 277 обыкновенно означаемыхъ, извѣстною прибавкою на улучшенную пищу. Плата сія соразмѣряется цѣнамъ, существующимъ въ каждой губерніи на жизненныя потребности, и измѣняется отъ времени до времени Высочайшаго утвержденія. Определеніе платы издается въ видѣ таблицы, съ изчисленіемъ за суточную пищу одного человека (а).

Примѣчаніе 1. Табель сего рода, нынѣ дѣйствующая, приложена къ Общему Уставу Рекрутскому.

Примѣчаніе 2. Для соображеній Военнаго Министерства при назначеніи кормоваго довольствія нештатнымъ военнымъ командамъ и рекрутамъ, сообщается оному составляемая ежегодно въ Министерствѣ Внутреннихъ Дѣлъ, на основаніи статьи 118 устава о содержащихся подъ стражею, табель о кормовыхъ деньгахъ арестантамъ (б).

(а) 1821 Юн. 13 (28644); 1834 Февр. 17 (6816) п. 1; 1842 Юл. 17 (15863).—(б) 1858 Нояб. 10 (33747).

274. Плата обывателямъ за путевое продовольствіе войскъ (ст. 273) производится такимъ образомъ, что наличныя деньги, имъ слѣдующія, отсылаются въ Уѣздныя Управы, а обществу выдается въ томъ квитанція. Уѣздныя Управы обращаютъ эти деньги въ мѣстныя Казначейства, въ зачетъ податей и сборовъ, и даютъ о томъ знать сельскому начальству. Деньги отсылаются и квитанціи отдаются въ первомъ и третьемъ случаяхъ, въ статьѣ 272 означенныхъ, — отъ начальника команды, или отъ самихъ проходящихъ нижнихъ чиновъ; во второмъ — отъ того полка, баталіона, эскадрона или роты, для коихъ обыватели отпустили продовольствіе; а въ четвертомъ, смотря по разстоянію, или дворянами, у которыхъ лошади были на сбереженіи, или Уѣздными Исправниками.

Ср. узаконенія при ст. 272 приведенныя; 1853 Февр. 13 (27008).

п. 4; 1862 Дек. 25 (39087) Выс. ук. п. 1, 5 и 6; 1864 Янв. 1; собр. узак., № 7, врем. прав., ст. 41; Ноябрь. 25, собр. узак., № 695.

275. Въ составъ пищи, коей могутъ требовать проходящія воинскія команды или партіи, въ первомъ и третьемъ пунктахъ статьи 272 означенныя, входятъ: мука, крупа и мясо или, вмѣсто мяса, рыба, горохъ, картофель, огурцы и вообще то, что можетъ служить къ лучшему насыщенію.

1821 Юн. 13 (18644); см, также узакоченія, при ст. 272 приведенныя.

276. Если команда или партія (ст. 272) прибыла только на ночлегъ, то обыватели кормятъ ее два раза, а именно, разъ въ вечеру того дня, въ который она прибыла, и разъ поутру того дня, въ который она выступаетъ въ походъ; въ семъ случаѣ выдается обывателямъ плата по табели за одно суточное продовольствіе; если же она прибыла на ночлегъ и дневку (растагъ), то обыватели кормятъ ее четыре раза, а именно, въ вечеръ прибытія, по утру въ день отдыха (дневки), вечеромъ въ день отдыха, и по утру въ день выступленія, и въ семъ случаѣ выдается обывателямъ по табели плата за двухсуточное продовольствіе.

1813 Ноябрь. 19 (25477) § 47; 1826 Апрѣля 26, цирк. предп. Провіант. Департ.; 1831 Юня 28 (4677) наставленіе партіоннымъ офицерамъ, §§ 68 и 69; 1842 Юля 17 (15863) 1864 Сент. 28, собр. узак., № 680, INSTR. ст. 9.

277. Для приготовленія на мѣстѣ нужнаго продовольствія, начальники полковъ и командъ, въ статьѣ 272 означенныхъ, въ посылаемыхъ Уѣзднымъ Управамъ и полицейскому начальству (согласно статьѣ 170) увѣдомленіяхъ о числѣ команды, означаютъ именно и количество нужнаго провіанта и фуража, требуя заблаговременно приготовленія оныхъ.

1826 Апр. 26, Правила о путевомъ продовольствіи провіантомъ и фуражемъ, п. 4; 1864 Янв. 1, собр. узак., № 7, врем. прав., ст. 36.

278. При переходѣ полка или другой команды, имѣющей

штатное устройство, но неснабженной запасомъ продовольствія, полицейскій чиновникъ, отъ коего требуется нужное количество провіанта и фуража, долженъ засвидѣтельствовать въ статьяхъ прихода по полковой книгѣ, какое количество оныхъ отпущено; о чемъ въ то же время увѣдомляются, какъ Окружное Интендантское Управленіе, такъ и мѣстный Губернаторъ, за общимъ подписаніемъ полковаго офицера, съ командою слѣдующаго и чиновника полицейскаго.

1826 Апрѣля 26, прав. о пут. продов., п. 11; 1864 Авг. 6, собр. узак., № 629, полож. о воен. окр. упр., ст. 107.

279. Въ донесеніи Окружному Интендантскому Управленію и Губернатору (ст. 278) должно быть также означено съ точностію, на какое время и на какое число людей и лошадей провіантъ и фуражъ отъ земли отпущены, а полковымъ офицеромъ приняты.

Тѣ же узаконенія.

II. *Объ отопленіи и освѣщеніи квартиръ и заведеній воинскихъ.*

280. Отопленіе и освѣщеніе воинскихъ заведеній и квартиръ производится или отъ самихъ хозяевъ квартиръ, или на счетъ городскихъ доходовъ, или казны.

1) *Объ отопленіи и освѣщеніи отъ хозяевъ квартиръ.*

281. Отъ хозяевъ довольствуются топливомъ генералы, штабъ и оберъ-офицеры, Священники, нижніе чины и состоящіе въ войскахъ вольнонаемные оружейные мастера (ст. 174 176, п. 15, и 183, п. 4), при квартирваніи ихъ въ обывательскихъ домахъ (а). Но когда войска расположены въ тѣсныхъ квартирахъ (ст. 162,

прим. 1), то они снабжаются дровами на счет земскаго сбора такъ, какъ въ лагерное время (б).

(а) 1728 Сент. 12 (5333) п. 48; 1738 Ноябрь. 11 (7686) п. 4; 1766 Янв. 14 (12534) гл. II, п. 18; 1820 Апр. 8 (28221); 1826 Дек. 18 (761); 1832 Окт. 20 (5691) § 28.—(б) 1820 Апр. 8 (28221); 1832 Ноябрь. 8 (5734); ср. ст. 338 и 339; 1833 Дек. 12 (6623); 1853 Ноябрь. 9 (27669).

282. Когда постояльцы расположены въ однихъ покояхъ или общихъ избахъ съ хозяевами, или ихъ прислугою: то они, какъ въ городахъ, такъ и въ селеніяхъ, имѣютъ вмѣстѣ съ ними и тепло, довольствуясь дровами хозяйскими или тѣми матеріалами, которые они обыкновенно на топливо употребляютъ.

1738 Ноябрь. 11 (7686) п. 4; 1826 Дек. 18 (761); ср. также узаконенія, ниже при ст. 284 приведенныя.

283. Въ городахъ, когда постояльцы помѣщены въ особыхъ отъ хозяевъ или ихъ прислуги покояхъ, количество топлива отпускается въ слѣдующей мѣрѣ: 1) Въ зимніе мѣсяцы съ Октября по Май: а) въ покой, имѣющій длины до четырехъ, а ширины отъ трехъ до четырехъ сажень (считая съ углами), отпускается шестнадцати человѣкамъ три съ половиною сажени дровъ трехполѣнныхъ, или десять съ половиною сажень дровъ однополѣнныхъ; б) въ покой, длиною и шириною въ три сажени, десяти человѣкамъ три сажени трехполѣнныхъ или девять однополѣнныхъ; в) въ покой, менѣе трехъ сажень длины и ширины, на шесть человѣкъ отпускается двѣ съ половиною сажени трехполѣнныхъ или семь съ половиною однополѣнныхъ. 2) Въ каждый лѣтній мѣсяць съ Мая по Октябрь, для шестнадцати человѣкъ отпускается однополѣнныхъ дровъ два аршина и одиннадцать съ одною пятою частію вершковъ, для десяти человѣкъ одинъ аршинъ двѣнадцать и четыре пятыхъ

вершка, для шести человекъ тоже одинъ аршинъ двѣнадцать и четыре пятыхъ вершка.

Примѣчаніе. Длина трехполѣнныхъ дровъ полагается въ два съ четвертью аршина.

1738 Ноябр. 11 (7686); 1798 Января 21, примѣрное положеніе о дровахъ и свѣчахъ, разосланное по Выс. повел. во всѣ губерніи; 1808 Окт. 25 (23311); 1826 Дек. 18 (761); 1842 Мая 13, ук. Сен.

284. Въ селеніяхъ, тѣмъ постояльцамъ, коимъ отведены особыя избы, или кои имѣютъ собственные дома, отпуска дровъ отъ хозяевъ не назначается, но отопленіе помѣщеній ихъ относится на счетъ денежнаго земскаго сбора, какъ определено ниже, въ статьѣ 290.

1723 Сент. 3 (4294); 1724 Юн. 26 (4533) п. 6; 1728 Сент. 12 (5333) п. 48; 1766 Янв. 14 (12543) гл. II, п. 7; 1833 Дек. 12 (6623); 1839 Мая 30 (12390); 1841 Авг. 9 (14789) п. 1 и 2; 1851 Юл. 13 (25398) ст. 12 и 13; 1862 Марта 5 (38034).

285. Освѣщеніе отъ хозяевъ квартиръ получаютъ одни нижніе чины; чиновники же воинскіе (ст. 174 и слѣд.) въ селеніяхъ освѣщаются на собственные деньги, а въ городахъ получаютъ свѣчи на счетъ городскихъ доходовъ или государственнаго земскаго сбора, по правиламъ, въ своемъ мѣстѣ изложеннымъ, исключая токмо тотъ случай, когда они чрезъ города проходятъ съ войскомъ и квартируютъ въ нихъ временно; въ семъ случаѣ они пользуются въ городахъ освѣщеніемъ отъ хозяевъ домовъ, а не отъ земства.

Ср. постановленія, при ст. 174 и 284 приведенныя; 1832 Ноябр. 8 (5734); 1841 Авг. 9 (14789) п. 1; 1864 Янв. 1, собр. узак., № 7, врем. прав., прил. къ ст. 3; мн. Гос. Сов., ст. IV.

286. Въ общихъ съ хозяевами или ихъ прислугою покояхъ и избахъ нижнимъ чинамъ особаго освѣщенія не полагается; но они освѣщаются вмѣстѣ съ хозяевами, довольствуясь, за недостаткомъ свѣчъ, и лучиною.

Тѣ же узаконенія.

287. Но когда постояльцы помѣщены по городамъ въ особливыхъ отъ хозяевъ или ихъ прислуги покояхъ, то въ зимніе мѣсяцы освѣщеніе назначается имъ въ каждые сутки по слѣдующему размѣру: въ покой на шестнадцать человѣкъ отпускаются три сальныя свѣчи такихъ, въ сотнѣ которыхъ вѣсу двѣнадцать фунтовъ; въ покой на десять человѣкъ отпускаются двѣ такія же свѣчи, и въ покой на шесть человѣкъ, также двѣ такія же свѣчи. Въ лѣтніе мѣсяцы освѣщенія не назначается.

1738 Ноябр. 11 (7686) п. 3 и 6; 1798 Янв. 21, примѣрное положеніе о дровахъ и свѣчахъ; 1808 Окт. 25 (23311); 1826 Дек. 18 (761).

288. Во всѣхъ случаяхъ, гдѣ дрова и свѣчи назначаются постояльцамъ особо, принимать сныя, въ количествѣ выше опредѣленномъ, впередъ за каждый мѣсяцъ, съ надлежащею роспискою, назначеннымъ отъ полковъ и командъ особымъ чинамъ, на обязанности коихъ и состоитъ уже раздача принятыхъ такимъ образомъ отъ хозяевъ дровъ и свѣчъ, кому слѣдуетъ, по принадлежности; прямо же отъ хозяевъ постояльцамъ оныхъ не выдавать.

1738 Ноябр. 11 (7686) п. 5; 1826 Дек. 18 (761).

2) Объ отопленіи и освѣщеніи на счетъ городскихъ доходовъ, или государственнаго земскаго сбора, по принадлежности.

289. На счетъ городскихъ доходовъ, или государственнаго земскаго сбора, по принадлежности отопляются и освѣщаются:

1) Казармы, отъ казны или отъ земли и городовъ устроенныя, если отопленіе и освѣщеніе оныхъ не принято на счетъ казны.

2) Особые дома казенные, общественные или частные, занимаемые воинскими чиновниками и управленіями въ тѣхъ городахъ, гдѣ находятся главныя квартиры, или квартиры корпусныя,

или дивизионныя, а также штабы окружные и полковые, или штабы отдѣльных частей войскъ. 3) Зданія, занимаемыя Училищами Военнаго Вѣдомства, за исключеніемъ Училищъ С.-Петербургскаго и Московскаго, на отопленіе и освѣщеніе зданій которыхъ требуется сумма по финансовой смѣтѣ Военнаго Министерства. 4) Тѣ зданія казенныя или городамъ принадлежащія, въ коихъ помѣщаются больные военнослужители, поступающіе на попеченіе гражданскаго начальства. 5) Кордонныя зданія, а доколѣ они не выстроены, зданія таможенныя, карантинныя, или обывательскія, въ коихъ помѣщается Пограничная Стража, по берегамъ Чернаго и Азовскаго морей и на турецкой границѣ. 6) Заведенія, подобныя батарейнымъ и артиллерійскимъ школамъ. 7) Зданія, занимаемыя въ городахъ арестантскими ротами гражданскаго Вѣдомства, по положенію о сихъ ротахъ (см. Уст. о Содерж. подъ Страж.) (а).

Примѣчаніе 1. На счетъ городскихъ доходовъ или, по принадлежности, государственнаго земскаго сбора отопляются и освѣщаются также городскія тюрьмы и этапныя зданія. Потребныя для нихъ матеріалы отопленія и освѣщенія исчисляются, примѣняясь къ общему порядку, опредѣленному въ семъ Уставѣ (ст. 295 и слѣд.) для воинскихъ заведеній, но съ нѣкоторыми особыми дополненіями и измѣненіями, какъ означено въ приложенныхъ при семъ правилахъ (б).

Примѣчаніе 2. На счетъ казны приняты: 1) отопленіе въ казенныхъ зданіяхъ, войсками занимаемыхъ, въ губерніяхъ: Оренбургской, Уфимской, Екатеринославской, Херсонской и Таврической, исключая въ трехъ послѣднихъ губерніяхъ крѣпости, для коихъ вмѣстѣ съ отопленіемъ отпускается отъ казны и освѣщеніе; 2) освѣщеніе караульных домовъ и кордегардій во всѣхъ зданіяхъ морской строительной части въ С.-Петербургѣ и Кронштадтѣ, а также въ крѣпостяхъ и на форштатахъ Новороссійскаго края, въ коихъ сверхъ того съ Апрѣля по Ноябрь освѣщаются на счетъ казны и комнаты караульных офицеровъ, если содержатся въ нихъ арестованные офицеры. Во всѣхъ тѣхъ зданіяхъ, гдѣ производится отопленіе и освѣщеніе отъ казны, даются отъ оной дрова и свѣчи и тѣмъ воинскимъ чиновникамъ, кои, по недостатку казенныхъ покоевъ, живутъ хотя въ обывательскихъ квартирахъ, но от-

водимыхъ имъ не вмѣстѣ съ хозяевами, а особо, или, какъ лица семейныя, живутъ въ особенныхъ домахъ для удобнѣйшаго ихъ расположенія, хотя бы и могли помѣщаться въ казармахъ (в).

Примѣчаніе 3. Освѣщеніе гауптвахтъ и карауленъ въ тѣхъ мѣстахъ гдѣ нѣтъ казармъ, должно быть производимо на счетъ городскихъ, либо государственныхъ сборовъ, по общимъ установленнымъ на сей предметъ правиламъ (г).

Примѣчаніе 4. Въ крѣпостяхъ, остатокъ (сбереженіе) топлива, отпущеннаго имъ на счетъ суммъ государственнаго или городского сбора, обращается въ массу онаго и зачитается при послѣдующемъ отпускѣ (д).

Примѣчаніе 5. На освѣщеніе и отопленіе зданій Аудиторскаго училища Военнаго Министерства требуется сумма по финансовой смѣтѣ сего Министерства (е).

Примѣчаніе 6. Впредь до общаго преобразованія нынѣшняго порядка отбыванія постоянной повинности, отопленіе квартиръ генераловъ, штабъ и оберъ офицеровъ временно квартирующихъ войскъ въ городахъ, для коихъ не издано особыхъ по сему предмету положеній, при совершенной бѣдности обывателей, производится на счетъ суммъ государственнаго сбора, по взаимному объ этомъ соглашенію Министерствъ Внутреннихъ Дѣлъ, Финансовъ и Военнаго (ж).

(а) 1805 Мая 2 (21737); 1816 Февр. 12 (26142); Юн. 14 (26316); 1820 Апр. 8 (28221); 1824 Ноябр. 25 (30128 а); 1832 Юн. 21 (5449); Окт. 20 (5691) §§ 1, 88, 89; 1833 Юл. 6 (6306); Дек. 10 (6620); 1835 Авг. 8 (8364); 1838 Март. 13 (11046) § 16; Ноябр. 26 (11779) § 16; Дек. 24 (11882) § 16; 1839 Февр. 4 (11997) § 16; Апр. 15 (12234) § 16 (Хар. и Арх.); Апр. 29 (12285) § 16 (Симб. и Костр.); Мая 13 (12342) § 16; Юн. 10 (12426) § 16; 1842 Марта 31 (15442); 1845 Авг. 15 (19285) ст. 12, 25; 1858 Юн. 10 (33283) §§ 155, 156; 1859 Юн. 17 (34636); 1860 Дек. 26 (36457); 1864 Янв. 1, собр. узак., № 7, врем. прав., ст. 3, прил.—(б) 1858 Апр. 28 (33073).—(в) 1817 Мая 9 (26846) §§ 3 и 19; 1821 Апр. 20, Выс. пов., объяв. Воен. Мин. Начальникомъ Главн. Штаба Е. И. В.; 1828 Апр. 3 (1910); 1830 Ноябр. 28, журн. Общ. Присут. Инженерн. Департамента; 1834 Ноябр. 29 (7593); 1840 Юл. 27 (13701); 1855 Дек. 10 (29933); 1865 Мая 5/17, собр. узак., № 306, Выс. ук., п. 1.—(г) 1845 Март. 5 (18805).—(д) 1853 Апр. 29 (27191). — (е) 1860 Авг. 2 (36061) § 148. — (ж) 1864 Март. 23, собр. узак., № 216.

290. Отопленіе отдѣльныхъ отъ хозяевъ помѣщеній, от-

водимыхъ генераламъ, штабъ и оберъ офицерамъ и вообще воинскимъ чинамъ при квартированіи ихъ въ мѣстечкахъ и селеніяхъ, равно отопленіе воинскихъ заведеній, принадлежащихъ войскамъ, квартирующимъ въ мѣстечкахъ и селеніяхъ, относится на счетъ государственнаго земскаго сбора.

Примѣчаніе 1. Отопленіе казенныхъ воинскихъ помѣщеній въ селеніяхъ округовъ бывшаго Военнаго Поселенія производится тѣмъ же порядкомъ, какой для всѣхъ вообще селеній и мѣстечекъ установленъ. 1833 Дек. 12 (6623); 1839 Мая 30 (12390); 1841 Авг. 9 (14789) п. 1, 3; 1846 Юн. 4 (20090); 1848 Юн. 28 (22403); 1850 Авг. 17 (24409); Ноябрь. 14 (24641); 1851 Март. 27 (25063); Юл. 13 (25398) ст. 12, 13, Сент. 12, 13; 1862 Март. 5 (38034); 1863 Сент. 9, собр. узак., № 680; 1864 Янв. 1, собр. узак., № 7, врем. прав., ст. 3, прил., и мн. Гос. Сов., ст. IV.

291. Отпускъ свѣчъ, для освѣщенія домовъ, занимаемыхъ воинскими управленіями и чиновниками въ тѣхъ городахъ, гдѣ находятся квартиры главныя, корпусныя, дивизионныя, въ полковыхъ штабахъ, и вообще для освѣщенія отъ земства помѣщеній воинскихъ чиновниковъ, квартирующихъ въ такихъ городахъ, кои не имѣютъ достаточныхъ доходовъ, соразмѣряется съ числомъ комнатъ, дѣйствительно занимаемыхъ каждымъ чиновникомъ, и не долженъ выходить изъ мѣры, определенной ниже сего, въ статьяхъ 313 — 320.

1832 Ноябрь. 8 (5734).

292. Состоящимъ при госпиталяхъ чинамъ интендантскаго и медицинскаго вѣдомствъ отпускается отопленіе и освѣщеніе: а) *въ натурѣ изъ общей пропорціи дровъ и свѣчъ, заготовляемыхъ на счетъ ассигнованной на сей предметъ госпиталямъ суммы:* живущимъ въ казенныхъ госпитальныхъ зданіяхъ; живущимъ въ домахъ, нанятыхъ на счетъ интендантства; живущимъ въ домахъ, отведенныхъ по распоряженію гражданскаго начальства въ такихъ мѣстахъ, которыя по особымъ постановленіямъ изъяты отъ отопле-

ніа и освѣщенія, а именно: въ крѣпостяхъ губерній Екатеринославской, Херсонской, Таврической, Оренбургской и Уфимской (въ сихъ послѣднихъ дается только отопленіе, ибо освѣщеніе относится на счетъ гражданскаго вѣдомства); б) на счетъ городскихъ доходовъ или государственныхъ земскихъ сборовъ, помѣщающимся въ обывательскихъ квартирахъ въ тѣхъ мѣстахъ, въ которыхъ квартиры, подъ постой назначаемыя, должны быть отапливаемы и освѣщаемы на счетъ городскихъ доходовъ или государственныхъ земскихъ сборовъ.

1838 Дек. 24 (11880); ср. ст. 289, примѣч. 2; 1851 Юл. 13. (25398) ст. 12, 13; 1862 Мая 22 (38309), прав., ст. 3.; 1864 Янв. 1, собр. узак., № 7, врем. прав., ст. 3, прил.; Авг. 6, собр. узак., № 629, полож. объ интен. упр.; 1865 Мая ⁵/₁₇, № 306, Выс. -ук., п. 1.

293. Сверхъ того: 1) на счетъ городского или государственнаго земскаго сбора отпускаются дрова войску по статьямъ 338 и 339, когда оно стоитъ въ лагеряхъ, или на тѣсныхъ квартирахъ (а); 2) во время похода войско получаетъ дрова для печенія хлѣба всегда на счетъ городского государственнаго земскаго сбора (б); 3) женамъ и семействамъ военныхъ чиновъ, находящихся въ походѣ, вмѣстѣ съ отводомъ квартиръ должны быть отпускаемы, на счетъ суммъ государственнаго земскаго сбора, дрова и свѣчи въ томъ самомъ количествѣ, въ какомъ получали бы сіи потребности мужья ихъ, находясь на кантонирь-квартирахъ (в). 4) Тамъ, гдѣ нижніе чины не пользуются приваркомъ отъ обывателей, по бѣдности сихъ послѣднихъ, а довольствуются пищею *изъ котла*, дрова для варенія пици и печенья хлѣба отпускаются отъ земства въ опредѣленной закономъ мѣрѣ, и сіе правило распространяется на всѣ вообще мѣста расположенія войскъ (г).

Примѣчаніе. Въ холерныя отдѣленія, учреждаемыя при войскахъ, временно квартирующихъ или проходящихъ, отопленіе отпускается на счетъ сборовъ на государственныя повинности, именно: въ мѣсяць дровъ

однополѣнныхъ по двѣ сажени или по двѣ трети сажени однополѣнныхъ на каждаго десять человѣкъ, и соломы по одному пуду на каждаго больнаго (д).

1820 Апр. 8 (28221); 1832 Ноябрь. 8 (5734); 1851 Июл. 13 (25398) ст. 12, 13; см. постановленія, при ст. 352 и 353 приведенныя.—(б) 1817 Мая 9 (26846) § 17; 1831 Янв. 20 (4275).—(в) 1830 Июн. 24 (3740).—(г) 1850 Авг. 17 (24409); 1851 Март. 27 (25063).—(д) 1855 Янв. 10 (28910).

294. Въ опредѣленіи суммы и порядка сбора на матеріалы по отопленію и освѣщенію, въ образѣ заготовленія сихъ матеріаловъ и въ отчетности наблюдаются общія правила, здѣсь во второмъ раздѣлѣ и въ сводѣ правилъ о городскихъ доходахъ и расходахъ предписанныя; о количествѣ же сихъ матеріаловъ и о порядкѣ снабженія оными наблюдаются нижеслѣдующія правила (ст. 295 и слѣд.).

А.—Общія правила объ отопленіи и освѣщеніи въ губерніяхъ.

а) *Объ отопленіи.*

295. Отопленіе опредѣляется по климатамъ, въ коихъ губерніи находятся, и по времени года.

1842 Март. 23 (15416); 1842 Июл. 15 (15854).

296. По климатамъ всѣ губерніи, въ отношеніи къ отопленію, раздѣляются на три полосы: сѣверную, среднюю и южную. Въ сѣверной полосѣ считается зимнихъ мѣсяцевъ семь,— съ Октября по Май; въ средней шесть, — съ Октября по Апрѣль; въ южной пять,— съ Ноября по Апрѣль. Прочіе мѣсяцы считаются лѣтними.

Примѣчаніе 1. Изъ числа губерній, на которыя простирается дѣйствіе сего Устава (ст. 12), причисляются къ сѣверной полосѣ: Владимирская, Вологодская, Вятская, Казанская, Костромская, Московская, Нижегородская, Новгородская, Олонецкая, Оренбургская, Пермская, Псковская, С-Петербургская, Тверская, Ярославская; къ средней поло-

сѣ принадлежатъ губерніи: Воронежская, Калужская, Курская, Орловская, Пензинская, Рязанская, Самарская, Саратовская, Симбирская, Смоленская, Тамбовская, Тульская, Харьковская, Черниговская; къ южной полосѣ: губерніи Екатеринославская, Полтавская, Таврическая, Херсонская.—По сему раздѣленію губерній и областей по климатамъ производится отпускъ отопленія и освѣщенія какъ войскамъ, такъ и другимъ вѣдомствамъ, пользующимся снабженіемъ сихъ потребностей отъ земства (а).

Примѣчаніе 2. Отопленіе и освѣщеніе казенныхъ морскаго вѣдомства зданій въ Кронштадтѣ производится въ теченіе семи мѣсяцевъ, начиная въ каждомъ году съ 15 Сентября и оканчивая 15 Апрѣля послѣдующаго года. Сія мѣра, смотря по надобности, распространяется и на прочіе порты съ утвержденія Адмиралтействъ-Совѣта (б).

Примѣчаніе 3. Правила о раздѣленіи губерній и областей на полосы, относительно отопленія военныхъ госпиталей, опредѣлены въ Сводѣ Военныхъ Постановленій (в).

(а) 1817 Мая 9 (26846) §§ 6 и 8; ср. также другія узаконенія, къ ст. 289—292 приведенныя; 1842 Март. 23 (15416); Юл. 1 (15809) § 1; Юля 15 (15854); Дек. 18 (16347); 1847 Мая 2 (21164); 1850 Дек. 6 (24708); 1864 Янв. 1, собр. узак., № 7, Выс. ук. п. 1.—(б) 1846 Фев. 13 (19723).—(в) 1848 Янв. 4 (21854).

297. По времени года, отопленіе раздѣляется: на зимнее, для нагрѣванія покоевъ и для приготовленія пищи, и на лѣтнее, для одного приготовленія пищи.

1817 Мая 9 (26846) § 6.

298. Отпускъ дровъ, сообразно симъ раздѣленіямъ, опредѣляется различно: 1) для генераловъ, штабъ и оберъ-офицеровъ; 2) для нижнихъ чиновъ; 3) для воинскихъ заведеній; 4) для проходящихъ командъ.

См. узаконенія, при нижеслѣдующихъ статьяхъ приведенныя.

299. Генераламъ полагаются дрова: Генераламъ полнымъ на девять покоевъ (каждому), Генераль-Лейтенантамъ на семь, и Генераль-Маіорамъ на шесть. Въ каждомъ покоѣ считается одна голландская печь, и на каждую печь отпускается въ зимній мѣсяць трехполѣнныхъ дровъ по одной трети сажени.

1847 Мая 9 (26846) § 10.

300. Штабъ-офицеру отпускаются дрова въ зимнее время по расчету, въ предшедшей статьѣ означенному, на двѣ голландскія печи, а оберъ-офицеру на одну.

Тамъ же, § 11.

301. Въ дополненіе къ сему количеству опредѣляются еще воинскимъ чиновникамъ дрова на кухни или людскія, полагая: генераламъ, каждому одну кухню съ особою людскою; штабъ-офицерамъ одну кухню (она же и людская); а оберъ-офицерамъ на двухъ одну кухню. Въ каждую такую кухню или людскую отпускается, на круглый годъ, трехполѣнныхъ дровъ по двѣ сажени и два аршина.

Тамъ же, § 12.

302. На генеральскихъ, штабъ и оберъ-офицерскихъ деньщиковъ особаго отпуска дровъ не производится.

Тамъ же, § 26.

303. Для нижнихъ чиновъ, въ тѣхъ казармахъ или зданіяхъ, гдѣ жилые покои устроены съ русскими печами, и кои слѣдовательно особыхъ кухонь не имѣютъ, отпускается: въ зимнее время на каждахъ десять человѣкъ по одной трети сажени трехполѣнныхъ дровъ въ мѣсяць; а въ лѣтнее время, тоже на десять человѣкъ, трехполѣнныхъ дровъ по десяти съ двумя третями вершка, то есть, чтобъ на каждахъ тридцать человѣкъ выходило по два аршина въ мѣсяць (а).

Примѣчаніе. Семейства нижнихъ чиновъ при отпускѣ дровъ считаются слѣдующимъ образомъ: мужъ и жена за двухъ, а двое дѣтей за одного взрослога человѣка (б).

(а) Тамъ же, § 7.—(б) 1834 Апрѣля 8 (6968).

304. Гдѣ казармы устроены съ голландскими печами, а кухни состоятъ отъ нихъ особо, тамъ дрова въ жилые покои отпускать въ одни зимніе мѣсяцы, по числу дѣйствительно имѣющихся въ нихъ голландскихъ печей, считая каждую на

десять человекъ нижнихъ чиновъ. Затѣмъ въ кухни дрова давать особо, сообразуясь съ числомъ людей, въ казармахъ находящихся, а именно: для каждыхъ десяти человекъ отпускать на приготовленіе пищи въ кухняхъ по двѣ сажени два аршина трехполѣнныхъ дровъ въ годъ (а).

Примѣчаніе. Дрова или иное топливо для кухонь, устроенныхъ губернскими баталіонами, уѣздными, госпитальными и этапными командами, при обывательскихъ домахъ, отпускаются на счетъ городскихъ доходовъ или государственнаго земскаго сбора, въ томъ же количествѣ, какое назначено для кухонь, состоящихъ при казармахъ (б).

(а) 1817 Мая 9 (26846) § 16. — (б) 1845 Янв. 24 (18665); 1864 Авг. 6, собр. узак., № 629, полож. о губ. бат. и уѣзд. ком., Ноябрь. 6, собр. узак., № 742.

305. Въ полковые и баталіонные лазареты, въ жилые и классные покои Училищъ Военнаго Вѣдомства, въ арестантскіе покои военнаго вѣдомства, въ кордегардіи, чертежныя, въ канцеляріи и мастерскія, дрова отпускаются не по числу людей, но по числу печей въ занимаемыхъ ими покояхъ, полагая въ зимніе мѣсяцы на каждую печь русскую, голландскую, каминъ и очагъ то же количество дровъ, какое положено на десять человекъ нижнихъ чиновъ (въ мѣсяцъ по одной трети сажени дровъ трехполѣнныхъ); въ лѣтніе же мѣсяцы давать дрова на одни русскія печи и очаги, въ коихъ производится приготовленіе пищи, въ такомъ количествѣ, какое въ статьѣ 303 определено для лѣтнихъ отпусковъ.

1817 Мая 9 (26846) § 13; 1858 Юн. 10 (33283) §§ 155, 156; 1859 Юл. 17 (34636).

306. Въ лазаретные покои и кухни, въ жилые и классные покои и кухни Училищъ Военнаго Вѣдомства отпускаются дрова по зимнему положенію однимъ мѣсяцемъ больше противъ другихъ зданій (ср. ст. 296, примѣч. 3).

1817 Мая 9 (26846) § 14.

307. Для существующихъ при лазаретахъ и Училищахъ Военнаго Вѣдомства особыхъ прачешныхъ, бань и тому подобныхъ принадлежностей, для коихъ нужны особыя дрова, отпускать сверхъ вышеопредѣленнаго количества, дрова въ слѣдующемъ размѣрѣ: ежели лазаретъ цѣлаго трехбаталіоннаго полка, то девять сажень трехполѣнныхъ; ежели лазаретъ одного баталіона, или другой команды, равной числомъ людей баталіону, то три сажени трехполѣнныхъ же; а въ Училища Военнаго Вѣдомства отпускать на каждахъ сто воспитанниковъ по десяти сажень въ годъ трехполѣнныхъ.

Тамъ же, § 15.

308. Для проходящихъ войскъ, по размѣщеніи ихъ въ казармахъ, дрова отпускаются на столько дней, на сколько они останутся, по тому же расчету, какъ войскамъ, постоянно квартирующимъ; но буде они останутся въ занятыхъ уже казармахъ, вмѣстѣ съ квартирующими тамъ чинами, тогда особаго отпуска не дѣлается, развѣ бы, остановясь, должны они были заготовить запасный десятидневный провіантъ, и тогда отпускаются дрова, на каждахъ тридцать человѣкъ нижнихъ чиновъ, по одному вершку трехполѣнныхъ въ сутки.

Тамъ же, § 17; 1831 Янв. 20 (4275).

309. Дрова трехполѣнныя во всѣхъ вышеозначенныхъ случаяхъ разумѣются такой мѣры, чтобы плахи были длиною въ два аршина съ четвертью, или отъ восьми до десяти четвертей.

1817 Мая 9 (26846) примѣч. къ § 7.

310. Постановляется общимъ правиломъ, чтобы войскамъ отпускаемо было топливо такого рода, какое мѣстныя обстоятельства дозволяютъ. При этомъ три кубическія сажени камыша считаются за одну трехполѣнную сажень дровъ; гдѣ же дрова приготавливаются не трехполѣнныя, а иной мѣры, или замѣняются мелкимъ лѣсомъ, тамъ (въ избѣжаніе всякихъ расчетовъ и

затрудненій въ перепискахъ и отчетности) Земскія Управы должны, по сношенію съ воинскимъ начальствомъ, опредѣлить, сколько какого топлива считать равняющимся одной трехполѣнной сажени вышеупомянутой мѣры, и опредѣленіе сіе разослать къ непрекословному исполненію какъ тѣхъ, кто заготавливаетъ топливо, такъ и тѣхъ, для кого оно заготавливается. За тѣмъ во всѣхъ перепискахъ съ Министерствами, и въ отчетахъ инаго наименованія топлива не давать, какъ дрова трехполѣнныя; и если нужно гдѣ упомянуть о цѣнѣ, то показывать цѣну не тѣмъ веществомъ, кои вмѣсто одной трехполѣнной сажени дровъ употребляются, но ту, чего стоить каждая сажень, по сложности цѣны веществъ, уравниваемыхъ по вышеопредѣленному одной сажени.

Тамъ же, § 18; 1864 Янв. 1, собр. узак., №7, полож. ст. 2, п. IX, 64, п. VII.; врем. прав., ст. 22.

311. Подъ сіе же правило (ст. 310) подходятъ дрова однополѣнныя, то есть, три сажени однополѣнныхъ надлежитъ считать за одну сажень трехполѣнныхъ.

1817 Мая 9 (26846) § 18.

312. Перевозка дровъ въ квартиры, занимаемая воинскими чинами, должна быть относима на счетъ тѣхъ же источниковъ, изъ которыхъ дѣлается самое заготовленіе. Посему, при составленіи условій на производство торговъ о поставкѣ дровъ, должно включатьъ въ составъ сихъ условій и обязанность поставщиковъ доставлять дрова въ дома, воинскими чинами занимаемые.

1839 Дек. 11 (12969); 1864 Янв. 1, собр. узак., № 7, полож., ст. 104.

б) Обз освѣщеніи.

313. Матеріалы на освѣщеніе отпускаются въ штабъ и оберъ-офицерскіе покои, въ солдатскія казармы и училища и

въ арестантскіе покои военного вѣдомства. Отпускъ сей производится въ жилые покои, съ кухнями и прачешными.

1817 Мая 9 (26846) § 20; 1858 Юн. 10 (33283); 1859 Юн. 17 (34636).

314. Не полагается освѣщенія ни отъ земли, ни изъ городскихъ доходовъ: 1) Генераламъ. 2) Въ инженерныя, артиллерійскія и армейскія канцеляріи, въ мастерскія, въ классные покои училищъ военного вѣдомства. 3) Въ полковые и баталіонныя лазареты. Изъ сего исключаются казенныя или городамъ принадлежащія зданія, въ коихъ помѣщаются больные военнослужители, на попеченіе земства поступающіе: сіи зданія освѣщаются на счетъ городскихъ суммъ. 4) Въ корридоры, лѣстницы и конюшни тѣхъ зданій, гдѣ войска помѣщены, 5) Въ кордегардіи и караульни тамъ, гдѣ команды, отъ коихъ карауль поставленъ, должны употреблять свѣчи, получаемыя ими въ казармы по числу людей. 6) На генеральскихъ, штабъ и оберъ-офицерскихъ деньщиковъ.

1817 Мая 9 (26846) § 21, и примѣчанія къ §§ 24 и 26; 1824 Ноябрь. 25 (30128 а); 1845 Март. 5 (18805); 1864 Янв. 1, собр. узак., № 7, полож., ст. 2, п. IV, врем. прав., ст. 73; Мая 25, собр. узак., № 318, ст. 109.

315. Освѣщеніе тѣмъ, кому оно по статьямъ 313 и 314 слѣдуетъ, отпускается вообще въ одни только зимніе мѣсяцы, по тому же назначенію, какое сдѣлано въ отношеніи къ отпуску дровъ (ст. 296).

1817 Мая 9 (26846) § 22; 1842 Марта 23 (15416).

316. Штабъ-офицеру опредѣляется четыре, а оберъ-офицеру двѣ свѣчи въ сутки.

1817 Мая 9 (26846) § 23.

317. На каждаго десять человѣкъ нижнихъ чиновъ опредѣляется въ сутки по двѣ свѣчи.

Тамъ же, § 23.

318. Въ жилые покои, кухни и прачешныя Училищъ Воен-

наго Вѣдомства и въ арестантскіе покои отпускаются свѣчи по числу покоевъ, считая каждый покой за десять человѣкъ нижнихъ чиновъ. Но въ артиллерійскія дивизионныя школы отпускается по одной свѣчѣ на трехъ учениковъ.

Тамъ же, § 24; 1838 Янв. 27 (10933); 1858 Июн. 10 (33283); 1859 Июн. 17 (34636).

319. Во всѣхъ означенныхъ случаяхъ свѣчи должны быть отпускаемы такія, коихъ въ фунтѣ восемь.

1817 Мая 9 (26846) § 23.

320. Если бы въ нѣкоторыхъ мѣстахъ свѣчи продавались и не сей пропорціи, то для единообразнаго счета надлежитъ всегда считать въ фунтѣ восемь.

Тамъ же, § 25.

Б. — Особыя правила объ отопленіи и освѣщеніи въ крѣпостяхъ Кронштадтской, Нарвской, Шлиссельбургской, и въ городахъ Софій, Гатчинѣ, Ораниенбаумѣ, Петергофѣ и Стрѣльнѣ.

321. Въ исчисленіи отопленія, зимняго времени считается семь мѣсяцевъ, съ Октября по Май, а лѣтняго пять мѣсяцевъ, съ Мая по Октябрь; въ исчисленіи же освѣщенія, зимняго времени считается восемь мѣсяцевъ, съ Сентября по Май. Каждый мѣсяць полагается, по общему принятому правилу, въ тридцать дней.

1808 Окт. 25 (23311) п. 2.

322. Въ отпускѣ дровъ въ казармы, какъ сухопутнаго, такъ и морскаго вѣдомствъ, дѣйствительно жительствомъ занимаемая, руководствоваться слѣдующими правилами: 1) въ зданія, устроенныя не съ русскими, а съ голландскими печами, отпускать дрова не по числу людей, помѣщающихся въ сихъ зданіяхъ, а по точному смыслу статьи 304, для каждой гол-

ландской печи въ зимніе мѣсяцы по одной трети сажени, трехполѣнныхъ дровъ, и особо, согласно съ тою же статьею, по двѣ сажени и два аршина трехполѣнныхъ же дровъ на каждыхъ десять человѣкъ въ годъ, для приготовленія пищи въ особыхъ кухняхъ, считая при семъ семейства нижнихъ чиновъ: мужа и жену за двухъ, а двухъ дѣтей за одного взрослога человѣка; и 2) въ зданіяхъ, устроенныхъ съ однѣми русскими печами, отпускать дровъ не болѣе количества, опредѣленнаго въ статьѣ 304. Свѣчей отпускать въ казармы на каждыхъ десять человѣкъ въ каждыя сутки по двѣ, на одни зимніе мѣсяцы (ст. 321).

1808 Окт. 25 (23311) п. 3; 1834 Апр. 8 (6968).

323. Въ гауптвахты и кордегардіи для караульныхъ офицеровъ, рядовыхъ и арестантовъ, отпускается на каждый покой съ печью, въ зимній мѣсяцъ дровъ по одной сажени однополѣнныхъ, свѣчъ въ каждыя сутки по двѣ, а въ лѣтнее время однимъ арестантамъ (для приготовленія иногда хлѣба и пищи, ежели готоваго не будетъ онымъ отпускаемо) дровъ на печь въ мѣсяцъ по два аршина однополѣнныхъ.

1808 Окт. 25 (23311) п. 4.

324. Но въ полковые и баталіонные лазареты отпускается: дровъ въ зимнее время на восемь мѣсяцевъ, съ Сентября по Май, въ каждый покой съ печью по одной сажени однополѣнныхъ въ мѣсяцъ, и свѣчъ на десять мѣсяцевъ по двѣ въ сутки; а въ кухни, бани и прачешныя ихъ отпускается дровъ во весь круглый годъ, полагая на десять больныхъ, двѣнадцать сажень однополѣнныхъ, и свѣчъ, на одни зимніе восемь мѣсяцевъ, въ каждый покой съ печью по двѣ въ сутки.

Тамъ же, п. 5.

325. Въ дома Училищъ Военнаго Вѣдомства также отпускается: дровъ въ занимаемые классами и жительствою покои,

въ зимнее время на восемь мѣсяцевъ, съ Сентября по Май, въ каждый покой съ печью по одной сажени однополѣнныхъ; свѣчь въ классные покои однимъ сторожамъ на покой по одной, а въ жилые въ каждый покой по двѣ въ сутки, въ кухни же и прачешныя, полагая на десять человѣкъ воспитанниковъ, кои дѣйствительно въ сихъ домахъ жительствоуютъ, въ зимніе восемь мѣсяцевъ по одной сажени однополѣнныхъ, а въ лѣтніе четыре мѣсяца по два аршина въ мѣсяць, и свѣчь, на одни зимніе восемь мѣсяцевъ, въ каждый покой съ печью по двѣ въ сутки.

Тамъ же, п. 6.

326. Въ Канцеляріи полковоя, баталіонныя, мѣстныхъ артиллерійскихъ и инженерныхъ командъ, въ чертежныя и мастерскія отпускаются дрова на семь только зимнихъ мѣсяцевъ, въ каждый покой съ печью по одной сажени однополѣнныхъ; а свѣчи, такъ какъ и на лѣтнее время дрова, не отпускаются.

Тамъ же, п. 7.

327. Находящимся въ полкахъ, баталіонахъ и командахъ чиновникамъ, дѣйствительно живущимъ въ казенныхъ домахъ, опредѣляются дрова и свѣчи какъ на зимніе семь, такъ и на лѣтніе пять мѣсяцевъ, считая генераламъ за тридцать, штабъ-офицерамъ за двадцать, оберъ-офицерамъ и при лазаретахъ Училищъ Военнаго Вѣдомства смотрителямъ и учителямъ, состоящимъ съ классахъ, за десять человѣкъ; но на деньщиковъ всѣхъ сихъ чиновниковъ ни дровъ, ни свѣчь не отпускается.

Тамъ же, п. 8.

328. Во время выхода изъ казармъ войскъ въ лагери отпускаются дрова изъ того количества, которое опредѣлено на лѣтніе мѣсяцы, для десяти человѣкъ по два аршина однополѣнныхъ; особыхъ же дровъ для лагернаго времени не заготавливается.

Тамъ же, п. 9.

329. Дрова запасаются для всѣхъ воинскихъ помѣщеній, кромѣ гауптвахтъ, караулень, лазаретовъ и домовъ Училищъ Военнаго Вѣдомства, на зимніе и лѣтніе мѣсяцы непременно трехполѣнныя, длиною плахи не менѣе двухъ съ четвертью аршинъ; въ гауптвахты же, караульни, лазареты Училищъ Военнаго Вѣдомства, въ мастерскія и канцеляріи, какъ на зиму, такъ и на лѣто, всегда однополѣнныя, длиною не менѣе отъ девяти до десяти вершковъ.

Тамъ же, п. 10.

330. Свѣчи сальныя во всѣ вышесказанныя воинскія помѣщенія заготовляются такъ, чтобъ во стѣ было двѣнадцать фунтовъ. Масло въ конюшни для однихъ строевыхъ кавалерійскихъ полковъ и артиллерійскихъ лошадей приготавливается и отпускается, въ зимніе мѣсяцы съ Сентября по Апрѣль мѣсяць, на каждыхъ пятьдесятъ лошадей по одному фунту въ ночь; для полковыхъ же подъемныхъ, артельныхъ, солдатскихъ и, всѣхъ вообще офицерскихъ, равно положенныхъ въ губернскихъ баталіонахъ и уѣздныхъ командахъ, и находящимся при артиллерійскихъ и инженерныхъ командахъ лошадямъ масло въ конюшни ихъ не дается.

Тамъ же, п. 11; 1864 Авг. 6, собр., узак., № 629, полож. о губ. бат. и уѣзд. ком.

331. Сверхъ назначеннаго по табелямъ въ каждое воинское зданіе количества, людей отнюдь болѣе не помѣщается, дровъ и свѣчъ не отпускается и разсчета въ томъ не дѣлается; для излишнихъ людей требуются квартиры отъ обывателей, и довольствуются они отапливаніемъ и освѣщеніемъ отъ хозяевъ, и нигдѣ въ обывательскіе дома, занимаемые воинскими людьми, казенныхъ дровъ и свѣчъ ни подъ какимъ предлогомъ не отпускается; но ежели по самой необходимой надобности излиш-

ніе люди будутъ размѣщаться по тѣмъ же самымъ казармамъ и менѣе десяти человѣкъ въ каждой: то на оныхъ особыхъ дровъ и свѣчъ не дается, что и наблюдается смотрителями казармъ.

1808 Окт. 25 (23311) п. 13; 1835 Юн. 10 (8235) §§ 6 и 7; 1836 Март. 29 (9038) § 96; Сводъ Воен. Пост. ч. IV, кн. III, ст. 2277.

332. Въ случаѣ прохожденія полковъ, баталіоновъ, рекрутскихъ партій и другихъ воинскихъ командъ, когда они по необходимости будутъ размѣщены въ тѣхъ же самыхъ занятыхъ казармахъ, то на суточный ночлегъ и растагъ особыхъ дровъ и свѣчъ не отпускается, но ежели имъ потребно приготовить въ сихъ казармахъ хлѣбъ и сухари для десятидневнаго продовольствія, то отпускать на сіе особыя дрова, въ прибавокъ къ положеннымъ, считая во всякое время на десять человѣкъ въ сутки по одному вершку однополѣнныхъ, и свѣчъ, въ одни зимніе мѣсяцы, на десять же человѣкъ по одной въ сутки.

1808 Окт. 25 (23311).

333. Отпускъ въ казармы и дома дровъ и свѣчъ, а въ конюшни масла, производится дѣйствительно квартирующимъ въ нихъ воинскимъ людямъ помѣсячно, а проходящимъ полкамъ и командамъ на то только время, сколько оныя дѣйствительно въ казармахъ пробудутъ, съ росписками пріемщиковъ въ шнуровыхъ книгахъ, кои даются туда ежегодно отъ Окружнаго Интендантскаго Управленія и въ коихъ должно быть означено, какому именно полку, баталіону и командѣ, на сколько человѣкъ, на какое время и въ какія именно казармы и дома что отпущено; всякій излишній отпускъ взыскивается съ находящихся при казармахъ смотрителей и съ пріемщиковъ по равной части (а).

Примѣчаніе. Подробности о количествѣ матеріаловъ, потребныхъ для отопленія и освѣщенія cadaго воинскаго зданія въ уѣздныхъ мѣ-

стахъ С.-Петербургской губерніи, для коихъ постановлены правила въ статьяхъ 327—333, опредѣляются штатными табелями (б).

(а) Тамъ же, п. 15; Сводъ Воен. Пост. ч. IV, кн. III, ст. 2279.—
(б) 1810 Дек. 8 (24454); 1811 Февр. 10 (24524); 1834 Апр. 8 (6968); 1864 Авг. 6., собр. узак., № 629, полож. о воен. окр. упр. гл. IV.

ОТДѢЛЕНІЕ ЧЕТВЕРТОЕ.

О лагерныхъ мѣстахъ, и о потребностяхъ во время лагернаго расположенія войскъ.

334. Мѣста для лагернаго расположенія войскъ назначаются по взаимнымъ сношеніямъ военнаго начальства съ гражданскимъ и Земскими Управами.

1817 Ноябрь. 26, цирк. предп. Мин. Вн. Дѣль; 1864 Янв. 1, собр. узак., № 7, пол., ст. 2, п. IX, и 65; врем. прав., ст. 36; Мая 25, собр. узак., № 318, ст. 91 и 93.

335. Для лагернаго расположенія назначаются преимущественно пустопорожнія мѣста, принадлежащія городамъ; когда же сіе невозможно, то отводятся земли, владѣльцамъ или сельскимъ обществамъ принадлежащія.

1821 Окт. 28, Выс. утв. положеніе Ком. Мин., объявл. въ цирк. пред. Мин. Вн. Дѣль.

336. Когда по необходимости заняты будутъ такія земли, которыя приносятъ владѣльцамъ ихъ доходъ: то сіи послѣдніе, за понесенные отъ того убытки, получаютъ полное вознагражденіе изъ казны.

Тамъ же.

337. Оцѣнка убытковъ въ сихъ случаяхъ производится Уѣздною Земскою Управою, подъ присягою стороннихъ понятыхъ людей изъ разныхъ сосѣдственныхъ селеній.

Тамъ же; 1864 Янв. 1, собр. узак., № 7, полож. ст. 64, п. VII, 65, 72; врем. прав., ст. 36; Мая 25, собр. узак., № 318, ст. 91 и 93.

338. При расположені войскъ въ лагеряхъ, они получаютъ, на вареніе каши и для печенія хлѣба, дрова по отводу мѣстной Уѣздной Управы, изъ валежника, подсохлаго лѣса или подстоя; а въ недостаткѣ таковыхъ лѣсовъ, довольствуются дровами на общемъ основаніи отъ земли, полагая въ мѣсяцъ для десяти человѣкъ по два аршина однополѣнныхъ или по десяти и двѣ трети вершка трехполѣнныхъ дровъ.

Примѣчаніе 1. Въ С.-Петербургской губерніи отпускаются дрова изъ положенныхъ на лѣтніе мѣсяцы; а особыхъ дровъ для лагернаго времени не заготавливается, какъ о семъ выше сказано (ст. 328) (а).

Примѣчаніе 2. При сборѣ войскъ въ селеніяхъ округовъ бывшаго Военнаго Поселенія, отпускъ дровъ производится тѣмъ же порядкомъ, какой для всѣхъ вообще селеній и мѣстечекъ установленъ (б).

Примѣчаніе 3. Дрова и солома, потребная какъ столичнымъ, такъ и губернскимъ военноучебнымъ заведеніямъ, исключая Кадетскихъ Корпусовъ Тульскаго-Александровскаго и Тамбовскаго при слѣдованіи въ лагерь, во время пребыванія тамъ, и на обратномъ пути, отпускаются отъ земства по особому положенію (в).

(а) 1738 Ноябр. 11 (7686) п. 6; 1742 Юн. 12; 1775 Ноябр. 7 (14392) ст. 250 и 272; 1798 Янв. 21, примѣрн. полож. о дров. и свѣч.; 1808 Окт. 25 (23311) п. 3 и 9; 1817 Мая 9 (26846); 1826 Дек. 18 (761); 1845 Окт. 5 (19367). —(б) 1837 Юн. 30 (10405); 1863 Сент. 9, собр. узак., № 680. —(в) 1853 Юн. 2 (27310); Ноябр. 22 (27714).

339. Генераламъ, штабъ и оберъ-офицерамъ гвардейскихъ и армейскихъ войскъ, во время нахождения въ лагерь, для приготовления пищи, отпускать дрова на счетъ городского или государственнаго земскаго сбора, сверхъ назначеннаго нижнимъ чинамъ количества, на каждую кухню въ мѣсяцъ: однополѣнныхъ по два аршина, или трехполѣнныхъ десять и двѣ трети вершка, полагая кухню генераламъ и штабъ-офицерамъ каждому по одной, оберъ-офицерамъ въ каждую роту, эскадронъ или артиллерійскую батарею всѣмъ двѣ, а чинамъ, находящимся при штабахъ, каждымъ двумъ по одной кухнѣ. Но въ каждую роту и батарею

образцовыхъ пѣхотнаго баталіона и двухъ артиллерійскихъ батарей отпускать сіи дрова не на двѣ кухни, опредѣленныя на штатное число оберъ-офицеровъ, а сообразно наличному состоянію въ нихъ оберъ-офицеровъ и прикомандированныхъ воспитанниковъ военноучебныхъ заведеній.

1837 Окт. 30 (10625); 1838 Фев. 6 (10950); 1843 Март. 22 (16642); 1864 Янв. 1, собр. узак., № 7, мн. Гос. Сов., ст. IV.

340. Сверхъ сего (ст. 334—339) войскамъ, въ лагерѣ расположеннымъ, или, во время производства ими крѣпостныхъ и государственныхъ работъ, въ лагеряхъ и баракахъ, а не въ казармахъ находящимся, доставляется отъ земли солома на постилку для нижнихъ чиновъ, по пяти фунтовъ на каждого человѣка въ мѣсяцъ.

Примѣчаніе 1. Для полевыхъ войскъ, собираемыхъ въ сборы по дивизіямъ во время лагеря, вмѣсто вышеопредѣленнаго количества соломы въ натурѣ, отпускаются (на подстилочный холстъ) деньги, согласно съ Сводомъ Военныхъ Постановленій (ч. IV, кн. 3, ст. 2293), по справочнымъ цѣнамъ, во время сбора войскъ существовавшимъ, и по числу нижнихъ чиновъ, въ сихъ сборахъ находившихся.

Примѣчаніе 2. При сборѣ войскъ въ селеніяхъ округовъ бывшаго Военнаго Поселенія, отпускать имъ солому на общихъ основаніяхъ.

1796 Ноябрь. 29 (17588) ч. XI, гл. V, п. 4; 1808 Окт. 10 (23297) ст. 187; 1810 Авг. 5 (24315); 1836 Март. 3 (8934) п. 2; 1837 Февр. 21 и Мая 12, Выс. пов.; Юн. 24 (10386); Юн. 30 (10405); Дек. 9, Выс. пов.—Сводъ Воен. Пост. ч. IV, кн. III, ст. 2287—2304; 1855 Янв. 10 (28910); 1863 Сент. 9, собр. узак., № 680; 1864 Авг. 6, собр. узак., № 629; Авг. 13, прик. Воен. Мин., № 241.

341. Выступающія въ лагерь войска, всѣ требованія свои объ отпускѣ матеріаловъ для биваковъ, также объ отпускѣ дровъ и соломы, обращаютъ къ Уѣздной Земской Управѣ, производя оныя заблаговременно до выступленія въ лагерь.

1816 Юн. 14 (26316) п. 14; 1816 Авг. 2, приказъ Начальника Главн. Штаба Е. И. В.; 1864 Янв. 1, собр. узак., № 7, полож., ст. 64, п. VII, 65; врем. прав., ст. 96.

ОТДѢЛЕНІЕ ПЯТОЕ.

О пастбищныхъ мѣстахъ для лошадей, войскамъ принадлежащихъ.

342. Лошади, при войскахъ состоящія, довольствуются пастбищами или на счетъ самихъ полковъ и командъ, или по отводу у обывателей.

Ср. нижеслѣд. статьи.

343. На счетъ самихъ полковъ и командъ довольствуются пастбищными мѣстами:

1) Строевыя лошади всѣхъ вообще конныхъ полковъ лейбъ-гвардіи, и лошади строевыя, верховыя и подь орудіями гвардейской артиллеріи, конной и пѣшей, и армейской конной.

2) Строевыя лошади во всѣхъ вообще кирасирскихъ полкахъ.

3) Въ драгунскихъ, гусарскихъ и уланскихъ полкахъ арміи тѣ лошади, для которыхъ отпускается изъ Окружныхъ Интендантскихъ Управленій фуражъ на круглый годъ.

Примѣчаніе. Всѣ означенныя здѣсь лошади должны быть кормимы травой на конюшняхъ, а для подножнаго корма на луга не выпускаются.

1766 Янв. 14 (12543) гл. XVI, п. 8; 1802 Апр. 30 (20252); 1804 Июн. 6 (21334); 1817 Апр. 25 (26815) п. 11.; 1864 Авг. 6, собр. узак., № 629, полож. о воен. окр. упр., ст. 107.

344. Для продовольствія сихъ лошадей воинскіе начальники нанимаютъ сами луга или покупаютъ траву по вольной цѣнѣ, въ мѣстахъ, лежащихъ близъ лагерей или квартиръ, заключая добровольныя съ обывателями условія; траву же на нанятыхъ лугахъ они косятъ своими людьми и возятъ полковыми лошадьми, отнюдь не требуя ни отъ кого никакихъ вспоможеній.

Тѣ же узаконенія.

345. Отъ обывателей пастбищныя мѣста для подножнаго корма отводятся:

1) Для тѣхъ лошадей армейскихъ драгунскихъ, уланскихъ и гусарскихъ полковъ, на которыхъ не отпускается фуража круглый годъ.

2) Для артиллерійскихъ лошадей при зарядныхъ ящикахъ въ армейской конной и въ гвардейской пѣшей и конной артиллеріи на полтора мѣсяца.

3) Для пушечныхъ и ящичныхъ лошадей въ пѣшей артиллеріи на два мѣсяца.

4) Для подъемныхъ лошадей во всѣхъ кавалерійскихъ и пѣшихъ полкахъ, конныхъ и пѣшихъ артиллерійскихъ баттарейяхъ и саперныхъ баталіонахъ, по климатамъ, а именно: въ сѣверной полосѣ на четыре мѣсяца, въ средней на пять, а въ южной на шесть мѣсяцевъ.

5) Для вьючныхъ лошадей лейбъ-гвардіи казачьяго полка и лейбъ-гвардіи Уральской казачьей сотни, для вьючныхъ и верховыхъ лошадей всѣхъ казачьихъ полковъ, также по климатамъ (п. 4).

6) Для кавалерійскихъ ремонтныхъ лошадей, именно: а) При каждомъ депо армейской или гвардейской кавалеріи, учреждаемомъ для сбора ремонтныхъ лошадей, отводятся пастбищныя мѣста по числу полуторнаго ремонта. б) Въ случаѣ чрезвычайной покупки лошадей для кавалерійскихъ резервовъ, формируемыхъ въ военное время, ремонтерамъ, вмѣстѣ съ помещеніемъ для ремонтныхъ депо, отводятся пастбищныя мѣста для лошадей въ натурѣ на томъ же основаніи, какъ для гвардейскихъ и армейскихъ ремонтовъ.

7) Для всѣхъ, слѣдующихъ на заселеніе предгорій западной части Кавказскаго края, на основаніи положенія 10 Мая

1862 года (38256), изъ лицъ какъ казачьяго, такъ и другихъ сословій.

1802 Апр. 30 (20252); 1809 Авг. 11, Выс. пов., объявлен. Воен. Колл. Воен. Мин.; 1817 Апр. 25 (26815); 1818 Февр. 4, Выс. утв. журн. Ком. о продов. лош. пѣш. арт.; 1825 Янв. 12, отн. Нач. Глав. Шт. Е. И. В. къ Мин. Вн. Дѣль о продов. собст. офиц. лош; 1829 Окт. 18 (3240); 1830 Ноябрь. 30 (4154); Свод. Воен. Постан. ч. IV, кн. III, ст. 2308; 1842 Окт. 20 (16104) § 39; 1844 Июл. 26 (18106); 1851 Февр. 11 (24919); 1852 Март. 3 (26033) § 54; 1862 Мая 10 (38256) § 53.

346. Собственныя офицерскія верховыя лошади, въ количествѣ, опредѣленномъ военными постановленіями, довольствуются фуражемъ круглый годъ отъ Окружныхъ Интендантскихъ Управленій, и посему войска не имѣютъ права требовать на вышеупомянутыхъ лошадехъ пастбищъ отъ земства. Для офицерскихъ собственныхъ лошадей, сверхъ положенія, особенныхъ пастбищныхъ мѣстъ также не должно быть отводимо, но они могутъ пастись на выгонахъ, вмѣстѣ съ лошадьми обывательскими.

1824 Ноябрь. 29, пол. сов. Воен. Мин.; 1825 Янв. 19, отн. Нач. Гл. Шт. Е. И. В. въ упр. Мин. Вн. Дѣль; 1861 Ноябрь. 6 (37957); 1864 Авг. 6, собр. узак., № 629, полож. о воен. окр. упр., ст. 107.

347. Для выпуска лошадей на подножный кормъ, отводить выгонныя и пастбищныя мѣста, или другія мѣста, кормовыя травы производящія, тамъ же, гдѣ сами обыватели пасутъ свои стада; гдѣ же таковыхъ мѣстъ недостаточно или вовсе нѣтъ, тамъ выпускать лошадей весною на паровыя, а по убораніи хлѣба на ржаныя поля, и на луга, по снятіи съ нихъ сѣна, съ такою осторожностію, чтобы не причинять потравы хлѣбу и сѣну.

1724 Юн. 26 (4533) о Полковникѣ, п. 3; 1766 Янв. 14 (12543) гл. II, п. 5, и гл. XVI, п. 8; 1802 Апр. 30 (20252); 1842 Окт. 20 (1604) § 39.

348. Если гдѣ въ подножномъ кормѣ, по близости полковыхъ квартиръ, окажется недостатокъ, то отгонять лошадей

по-эскадронно и на другія удобнѣйшія, но не отдаленныя мѣста.

Тѣ же узаконенія.

349. Въ непредвидимыхъ случаяхъ, какъ то: въ случаѣ неимѣнія въ уѣздѣ пастбищныхъ мѣсть, поздняго возвращенія войскъ съ маневровъ или смотра, и тому подобныхъ, войска имѣютъ право требовать, вмѣсто отвода пастбищъ, тридцать фунтовъ сѣна въ сутки на каждую лошадь, въ продолженіе такого времени, какое опредѣлено для подножнаго корма (а).

Примѣчаніе. Донскіе казачьи полки и команды, во время подножнаго корма отправленные на службу, за предѣлами земли Войска Донскаго получаютъ на продовольствіе лошадей особое отъ казны пособіе, именно: 1) Казачьимъ полкамъ и командамъ, выходящимъ съ Дона внезапно, по экстренному требованію, отпускается на продовольствіе лошадей овесъ и сѣно по положенію (т. е. овса $2\frac{4}{30}$ гарнца и сѣна по 20 фунтовъ въ сутки на каждую лошадь) въ продолженіе всего похода отъ самыхъ границъ земли Войска Донскаго до мѣсть назначенія. 2) Полкамъ и командамъ, отправляемымъ въ обыкновенное время въ сѣверныя части и къ западнымъ границамъ Имперіи, для срочной перемѣны частей войска, состоящихъ на внѣшней службѣ, отпускается на лошадей овса полная дача, для казачьихъ лошадей опредѣленная, и пособіе на наемъ удобнѣйшихъ пастбищныхъ мѣсть, если Земскими Управами отведены будутъ скудныя пастбища, или на покупку сѣна, если пастбищъ вовсе отведено не будетъ, и полкъ не найдетъ возможности нанять таковыя пастбища. Подробныя правила о выдачѣ пособія по послѣднему пункту опредѣляются въ Сводѣ Военныхъ Постановленій (б). — Если Донскимъ казачьимъ полкамъ, командированнымъ на срочную смѣну въ Финляндію и Царство Польское, при слѣдованіи чрезъ всѣ губерніи, кромѣ степныхъ (Екатеринославской, Херсонской и Таврической) отведены будутъ Управами скудныя пастбищныя мѣста, то полковые командиры, по своему усмотрѣнію, нанимаютъ удобнѣйшія или покупаютъ сѣно, съ отнесеніемъ расходовъ по симъ предметамъ также на счетъ казны (в).

(а) 1831 Март. 4 и 14, Выс. повел., объявл. Мин. Вн. Дѣлъ. Начальн. Главн. Шт. Е. И. В. — (б) 1851 Окт. 16 (25637). — (в) 1852 Авг. 17 (26528) ст. 1—4.; 1864 Янв. 1, собр. узак.; № 7, полож., ст. 64, п. VII, 65; врем. прав., ст. 36.

350. Отводъ пастбищъ въ натурѣ можетъ быть также замѣ-

ненъ отпускомъ травы, по шестидесяти фунтовъ на каждую лошадь въ сутки.

1831 Март. 4 и 14, Выс. повел., объяв. Мин. Вн. Дѣль Начальн. Главн. Шт. Е. И. В.

351. Начальники войскъ ни въ какомъ случаѣ не могутъ требовать отъ обывателей денегъ вмѣсто отвода пастбищъ въ натурѣ (а). Но во всей С.-Петербургской губерніи, въ замѣнъ отвода пастбищъ для продовольствія полковыхъ лошадей во время, определенное на подножный кормъ, производится войскамъ, находящимся въ сей губерніи на постоянныхъ или временныхъ квартирахъ, безъ всякаго въ семъ отношеніи различія, отпускъ денегъ изъ государственнаго земскаго сбора, по правиламъ, подробно определеннымъ въ Сводѣ Военныхъ Постановленій (ч. IV, кн. III) (б).

(а) 1825 Сент. 22 и 1829 Март. 21, распоряж. Главнокомандующ. 1 Арміею; 1825 Окт. 12. отн. Воен. Мин. къ Мин. Вн. Дѣль.—(б) 1846 Март. 2 (19788); 1847 Ноябр. 30 (21748); 1848 Март. 5 (22052) 1849 Юл. 19 (23408).

352. Начальники воинскіе, при требованіи пастбищъ, обязаны не дѣлать отнюдь помѣшательства въ разныхъ сельскихъ работахъ, но, соображаясь съ мѣстными удобствами и примѣняясь ко времени, чтобъ не причинить обывателямъ ни утѣсненія, ни препятствія въ ихъ хозяйствѣ, должны назначать полкамъ время для выпуска лошадей на подножный кормъ, такъ, чтобы онъ былъ здоровъ и питателенъ.

1802 Апр. 30 (20252).

353. Объ отводѣ пастбищныхъ мѣстъ воинскіе начальники относятся къ Уѣзднымъ Земскимъ Управамъ благовременно, и не позже, какъ за мѣсяць до выпуска лошадей.

Тамъ же; 1851 Юл. 13 (25398) ст. 12, 145, 186; 1864 Янв. 1, собр. узак., № 7, врем. прав., ст. 36.

354. Требования сего рода удовлетворяются порядкомъ, означеннымъ выше, въ статьѣ 93 (п. 11).

1766 Янв. 14 (12543) гл. II, п. 5; 1775 Ноябрь. 7 (14392) ст. 248; 1802 Апр. 30 (20252); 1804 Юн. 6 (21334); 1824 Янв. 22 (29736); 1851 Юл. 13 (25398) ст. 12, 145, 186.

355. Когда подъ пастбища, за недостаткомъ другихъ удобныхъ мѣстъ, отведены будутъ сѣнокосныя поляны вѣдомства лѣснаго управленія, тогда платежъ слѣдующихъ за сіе въ лѣсной доходъ денегъ производится на вышеозначенномъ основаніи.

Выс. повел., объявл. Управляющимъ Мин. Полиціи Министру Финансовъ отъ 15 Мая 1812 года; 1824 Янв. 22 (29736); 1851 Юл. 13 (25398) ст. 12, 145, 186.

ОТДѢЛЕНІЕ ШЕСТОЕ.

О подводахъ и проводникахъ для войскъ.

I. 0 подводахъ.

1) Правила общія.

356. Подводы отъ обывателей даются: 1) при движеніи полковъ и другихъ командъ, имѣющихъ штатный составъ; 2) при переходахъ разныхъ отдѣльныхъ воинскихъ командъ, не имѣющихъ штатнаго устройства; 3) при другихъ случаяхъ, ниже сего означенныхъ.

Примѣчаніе. Правила о подводахъ для рекрутскихъ партій опредѣлены въ Сводѣ Уставовъ Рекрутскихъ, а для командъ, препровождающихъ арестантовъ и ссыльныхъ, опредѣлены выше, въ статьяхъ 128 и 140, и въ Сводахъ Учрежденій и Уставовъ о Содержащихся подъ Стражею и о Ссыльныхъ.

Ср. ниже приведенныя узаконенія.

357. Подводы, во всякомъ случаѣ, требуются и даются не иначе, какъ въ числѣ, ниже сего для каждой надобности опредѣленномъ, развѣ когда послѣдуетъ особое повелѣніе высшаго

начальства о нарядѣ обывательскихъ подводъ въ большемъ количествѣ.

1809 Юн. 2 (23680) п. 23; 1813 Ноябрь. 4 (25473).

358. Нарядъ обывательскихъ подводъ дѣлается въ натурѣ отъ всѣхъ сословій, подлежащихъ этой повинности, уравнительно, по востребованію начальства воинскаго, на основаніи правилъ, опредѣленныхъ выше, въ статьяхъ 96, 101—106 и 108 (а).

Примѣчаніе. При передвиженіи войскъ изъ округовъ бывшаго военнаго поселенія кавалеріи, поселяне сихъ округовъ даютъ подводы для перевозки войсковыхъ тяжестей обще съ другими казенными селеніями, въ срединѣ округовъ находящимися, до границы своихъ округовъ (б).

(а) Ср. узаконенія, при статьяхъ 168 и 170 и ниже приведенныя, и сверхъ того 1864 Янв. 1, собр. узак., № 7, врем. прав., ст. 22, 29—34, 36.—(б) 1838 Апр. 23 (11159).

359. Воинскія начальства, требуя поставки подводъ отъ земли при движеніи полковъ и въ иныхъ случаяхъ, закономъ опредѣленныхъ (ст. 356), наблюдаютъ, чтобъ сіи требованія были дѣлаемы не только заблаговременно, но и содержали въ себѣ свѣдѣнія положительныя какъ о количествѣ подводъ, такъ и о времени, къ которому онѣ на каждой станціи должны быть выставлены. Противъ сего назначенія ни въ какомъ случаѣ не дозволяется ожидать прибытія полка или команды долѣе однихъ сутокъ. За каждая болѣе сего простойныя сутки выдается, въ видѣ вознагражденія, сумма, равная прогонамъ, которые слѣдовали бы, на всѣхъ такимъ образомъ простоявшихъ лошадей, за двадцать пять верстъ.

Примѣчаніе 1. Кладъ на каждую одноконную подводу ограничивается пятнадцатью пудами (а).

Примѣчаніе 2. Обыватели, за продержаніе ихъ съ подводами на станціяхъ болѣе однихъ сутокъ, противъ назначеннаго по маршруту времени, удовлетворяются во всякомъ случаѣ, *по какимъ бы причинамъ они ни были задержаны на станціяхъ.* Въ удовлетвореніе за напрасный простой подводъ въ ожиданіи прибытія полка или команды, партіонные начальники обязуются платить обывателямъ, по статьямъ 359

и 360 сего Устава контрмарками, немедленно; о причинахъ же поздняго прибытія на станцію командъ и обозовъ производится, въ установленномъ порядкѣ, надлежащее изслѣдованіе. Если, по разсмотрѣніи слѣдствія, будетъ обнаружено, что подводы были задержаны отъ вины воинскихъ начальниковъ, или отъ нераспорядительности уѣздной полиціи, либо отъ вины слѣдующихъ за обозами возчиковъ: то взысканіе причитающейся суммы, въ замѣнъ употребленныхъ для удовлетворенія обывателей за простое время контрмарокъ, обращается на виновныхъ. Въ случаѣ задержанія подводъ на станціяхъ, по причинамъ, не зависящимъ отъ войскъ, наряжаемые для сопровожденія ихъ полицейскіе чиновники выдаютъ о семъ воинскимъ начальникамъ свидѣтельства. Если же несвоевременное прибытіе на станціи воинскихъ обозовъ послѣдуетъ отъ худобы или безсилія обывательскихъ лошадей, или по внезапнымъ случаямъ, какъ то: при разлитіи рѣкъ, сносѣ и провалѣ мостовъ и т. п., то сдѣланное обывателямъ вознагражденіе принимается на счетъ государственныхъ земскихъ сборовъ. За точнымъ исполненіемъ всѣхъ сихъ правилъ возлагается на Начальниковъ Губерній имѣть особенное наблюденіе (б).

(а) 1851 Юл. 13 (25398) ст. 233, 234.—(б) 1853 Ноябр. 2 (27651).

360. За подводы обывательскія, во всѣхъ случаяхъ, гдѣ опредѣлено закономъ давать оныя отъ земли, полки и другія воинскія команды, въ какомъ бы составѣ ни были, при переходѣ ихъ съ мѣста на мѣсто, обязаны платить обывателямъ въ каждомъ мѣстѣ, за каждую одноконную подводу (считая по три коп. серебромъ на версту), по семидесяти пяти копѣекъ на всѣхъ вообще дорогахъ, большихъ и проселочныхъ, но, вмѣсто наличныхъ денегъ, установленными для сего *контрмарками*, безъ малѣйшаго задержанія; и если полкъ или команда не заплатятъ прогоновъ сими контрмарками, то земское начальство отказываетъ имъ въ дальнѣйшей дачѣ подводъ (а).

Примѣчаніе. Въ 1853 году, въ видѣ временной мѣры, впредь до разрѣшенія въ Государственномъ Совѣтѣ вопросовъ, возникшихъ на счетъ снабженія войскъ контрмарками, постановлено отпускать прогоны наличными деньгами по почтовой таксѣ, т. е. по полторы копѣйки, двѣ копѣйки, двѣ съ половиною и три копѣйки серебромъ на версту и лошадь, сообразно трактамъ, военно-сухопутнымъ и морскимъ командамъ

нижнихъ чиновъ, отправляемыхъ въ гвардію и образцовыя войска и изъ сихъ послѣднихъ обратно къ своимъ частямъ, а также всѣмъ военнымъ и морскимъ чинамъ и ихъ семействамъ, слѣдующимъ на обывательскихъ подводахъ не въ составѣ командъ (б).

(а) 1851 Юл. 13 (25398).—(б) 1853 Сент. 27 (27566); Дек. 2 (27745).

361. Сіи контрмарки приготавливаются, по приложенной при семъ формѣ, Экспедиціею Заготовленія Государственныхъ Бумагъ, каждая въ цѣну одноконной подводы, всегда и повсемѣстно, для единообразія, на двадцати-пяти-верстную станцію, съ упряжью и проводникомъ, въ семьдесятъ пять копѣекъ серебромъ. По нижеозначенному порядку, онѣ выдаются вмѣсто денегъ и принимаются немедленно въ мѣстныхъ Казначействахъ по правиламъ, въ статьяхъ 364—368 опредѣленнымъ.

1851 Юл. 13 (25398) ст. 236; 1852 Дек. 4 (26835); 1865 Янв. 25, собр. узак., № 123.

362. Военное и Морское Министерства, сообщая Министру Финансовъ, по Учреженію Министерствъ, статьѣ 221 (по Прод. 1863 г.), годовыя смѣты своимъ расходамъ, опредѣляютъ въ нихъ особыми статьями, какія именно суммы, по примѣрамъ трехъ минувшихъ лѣтъ, могутъ быть имъ нужны на платежи поверстныхъ денегъ за подводы отъ земли при передвиженіяхъ войскъ и другихъ командъ и при перевозкѣ воинскихъ тяжестей и по всякому внѣ почтовыхъ сообщений отправленію внутри Имперіи, исключая лишь Закавказскаго края.

1851 Юля 13 (25398) ст. 237.

363. По утвержденіи общей росписи расходовъ, сіи суммы отпускаются Военному и Морскому Министерствамъ не монетою и не кредитными билетами, а означенными въ статьяхъ 360 и 361 контрмарками.

Тамъ же же, ст. 238.

364. Контрмарки должны быть выдаваемы на каждой маршрут-

ной станціи впередъ, отъ партіоннаго начальника команды или обоза, по числу взятыхъ имъ на ней подводъ непосредственно сельскому начальству станціи, при бытности сопровождающею команду или обозъ гражданскаго чиновника. Начальство это или сопровождающій партію чиновникъ должны всегда, за своею подписью, свидѣтельствовать въ шнуровой книгѣ партіоннаго начальника: а) сколько было взято подводъ, т. е. лошадей съ возками и проводниками, или однѣхъ лошадей съ проводниками и б) сколько выдано контрмарокъ и за какими нумерами.

Тамъ же, ст. 239; 1864 Янв. 1, собр. узак. № 7, врем. прав., ст. 39; Юн. 1, собр. узак., № 375.

365. Полученныя по статьѣ 364 контрмарки немедленно отдаются мѣстнымъ сельскимъ начальствомъ лицу, уполномоченному для того сельскимъ обществомъ, выставившимъ подводы, съ надписью на каждой, какому именно селенію каждая контрмарка принадлежитъ, и съ приложеніемъ къ ней печати начальства.

(а) 1851 Юл. 13 (25398) ст. 240; 1861 Февр. 19 (36657); 1864 Янв. 1, собр. узак., № 7, врем. прав., ст. 40; Юн. 1, собр. узак., № 375.

366. Мѣстное Казначейство, къ вѣдѣнію коего принадлежитъ селеніе, получившее контрмарки, не выдавая наличныхъ денегъ, обращаетъ оныя въ пополненіе недоимокъ, въ счетъ текущихъ и въ зачетъ будущихъ податныхъ платежей, на томъ селеніи лежащихъ, и выдаетъ въ томъ квитанцію; самыя же контрмарки представляетъ къ повѣркѣ и уничтоженію въ Казенную Палату, въ опредѣленные Министерствомъ Финансовъ сроки. На томъ же основаніи допускается пріемъ контрмарокъ въ уплату налога, на недвижимыя имущества въ городахъ, посадахъ и мѣстечкахъ установленнаго, отъ лицъ, подлежащихъ уплатѣ сего налога и получившихъ контрмарки за отбытіе ими

подводной повинности. Контрмарки предаются уничтоженію по общимъ правиламъ о билетахъ государственнаго казначейства и тому подобныхъ, вышедшихъ изъ обращенія кредитныхъ бумагъ (а).

Примѣчаніе. Въ 1864 году велѣно разрѣшить зачетъ въ подати и уничтоженіе всѣхъ контрмарокъ, выданныхъ безъ валовыхъ квитанцій за подводы, выставленныя для войскъ до распубликованія Высочайше утвержденнаго 1 Юня 1864 года миѣнія Государственнаго Совѣта объ отмѣнѣ квитанцій, если только не представится никакого сомнѣнія въ подлинности предъявленныхъ къ зачету контрмарокъ. Вмѣстѣ съ тѣмъ, предоставлено Министру Финансовъ, по надлежащемъ сношеніи съ Министромъ Внутреннихъ Дѣлъ, дѣлать такія же распоряженія о зачетѣ въ подати и уничтоженіи тѣхъ изъ выданныхъ по означенное время контрмарокъ, при полученіи или выдачѣ которыхъ не соблюдено какихъ либо предписанныхъ симъ Уставомъ формальностей, какъ-то: если на контрмаркахъ не сдѣлано надлежащихъ надписей о ихъ принадлежности, или если онѣ выданы за нѣсколько станцій вдругъ, а не особо за каждую маршрутную станцію (ст. 364 и 365), или же предъявлены къ зачету въ подати за селенія не той губерніи, гдѣ выставлялись подводы (ст. 366) (б).

1851 Юл. 13 (25398) ст. 241; 1864 Ноябрь. 16, собр. узак., № 695, п. 1; 1865 Янв. 25, собр. узак., № 123. — (б) 1864 Юля 27, собр. узак., № 604.

367. Обществамъ и лицамъ, не подлежащимъ платежу податей и соотвѣтствующихъ податямъ сборовъ, предоставляется получаемыя ими за подводы контрмарки представлять, установленнымъ порядкомъ, для обмѣна на наличныя деньги изъ суммъ Государственнаго Казначейства, съ тѣмъ однако, чтобы для такого обмѣна были принимаемы отъ тѣхъ лицъ лишь тѣ контрмарки, на которыхъ принадлежность ихъ этимъ лицамъ за отбытую ими подводную повинность засвидѣтельствована подписью, сдѣланною подлежащимъ начальствомъ, съ приложеніемъ казенной печати при самой выдачѣ контрмарокъ, какъ постановлено въ статьѣ 365.

1865 Янв. 25, собр. узак., № 123.

368. Означенныя контрмарки ни въ какіе другіе платежи ни въ Казначействѣ и никѣмъ ни отъ кого не принимаются. Въ случаѣ представленія фальшивыхъ контрмарокъ, поступается по общимъ правиламъ объ открывающихся подобныхъ государственныхъ бумагахъ (а).

Примѣчаніе. Контрмарки, выдаваемыя обывателямъ за подводы, не могутъ быть принимаемы отъ нихъ даже въ пожертвованія въ пользу войскъ (б).

(а) 1851 Юл. 13 (25398) ст. 242.—(б) 1860 Март. 13 (30258).

369. Зачетъ контрмарокъ въ подати и недоимки податныя производится немедленно, безъ всякаго особаго на то разрѣшенія отъ начальства, или справокъ отъ другихъ мѣстъ, основываясь въ расчетѣ единственно на тѣхъ свѣдѣніяхъ, которыя будутъ въ виду по окладнымъ книгамъ Казначейства, и принимая въ расчетъ собственно однѣ государственныя подати и налоги (ст. 366), а не иныя какія либо взысканія, числящіяся на селеніи или землевладѣльцѣ, представившемъ контрмарки.

1851 Юл. 13 (25398) ст. 243.

370. Когда бы при проходѣ войскъ понадобились подводы въ большемъ числѣ, нежели опредѣлено здѣсь въ нижеслѣдующихъ статьяхъ, а гражданское начальство не имѣло о томъ повелѣнія: то воинскіе начальники, не требуя наряда, должны нанимать оныя по вольной цѣнѣ.

1809 Юн. 2 (23680) п. 24.

371. При квартирномъ расположеніи, войска ни въ какомъ случаѣ и ни для какой надобности не могутъ требовать обывательскихъ подводъ; если же оныя понадобятся, то войска должны нанимать ихъ по вольной цѣнѣ. Нѣкоторыя изъятія изъ сего правила означены ниже, въ статьѣ 394 и слѣдующихъ.

1725 Мая 3 (4711); 1748 Окт. 28, указъ; 1785 Март. 24 (16171); 1803 Март. 27 (20687); 1816 Март. 31 (26219) полож. о госпит.; 1828 Март. 21 (1889) §§ 313, 315, 330, 331, 332; см. также узаконенія, при ст. 394 и слѣд. приведенныя; 1845 Авг. 5 (19296).

372. Когда вмѣсто одной конной подводы или нечетнаго числа лошадей, требуемыхъ воинскими командами согласно существующимъ правиламъ, обыватели предпочтутъ давать пароволыя подводы, установленная плата прогоновъ контрмарками производится за каждую пароволовую подводу какъ за двѣ одноконныя подводы, если на ней была везена такая же тяжесть, какая полагается на двѣ одноконныя (ст. 359, примѣч. 1) 1809 Сент. 2 (23825); 1853 Ноябрь. 2 (27650).

2) О подводахъ при движеніи полковъ и другихъ командъ, имѣющихъ штатный составъ.

373. Подводы отъ обывателей наряжаются въ различномъ числѣ: 1) для губернскихъ, резервныхъ и линейныхъ баталіоновъ и уѣздныхъ командъ; 2) для полковъ пѣхотныхъ, кавалерійскихъ и артиллеріи.

Примѣчаніе. На общемъ положеніи, для войскъ опредѣленномъ, даются подводы отъ земскаго вѣдомства при переходахъ частей и командъ Карантинной Стражи изъ одного мѣста въ другое; прогонныя же деньги за сіи подводы употребляются изъ суммъ, на Карантинную Стражу ассигнуемыхъ.

1832 Окт. 20 (5691) § 37; 1862 Мая 22 (38309) прав., ст. 33; 1864 Авг. 6, собр. узак., № 7, полож. о губ. бат. и уѣзд. ком.

А. — О подводахъ для губернскихъ баталіоновъ.

374. Губернскій баталіонъ, состоящій на *полевомъ* содержаніи, во время движенія своего, получаетъ слѣдующее число обывательскихъ одноконныхъ подводъ:

1) Подъ баталіонный лазаретъ, полагая на сорокъ человѣкъ больныхъ, въ томъ числѣ на шестнадцать трудныхъ, коихъ помѣщается по два на подводѣ, а въ случаѣ умноженія оныхъ и по три, со всею аммуниціею, восемь подводъ.

2) Подъ свозъ аммуниціи прочихъ двадцати четырехъ чело-
вѣкъ больныхъ, кои могутъ слѣдовать при лазаретѣ пѣшкомъ,
двѣ подводы.

3) Подъ свозъ госпитальныхъ вещей и посуды двѣ подводы.

4) Подъ свозъ семидневнаго провіанта, составляющаго вѣ-
сомъ, по комплектному числу людей, не болѣе трехъ сотъ
пудъ, двадцать подводъ.

5) Подъ артельные котлы двѣ подводы.

6) Подъ аптеку и баталіонную канцелрію одну подводу.

7) Подъ слесарные и прочіе инструменты одну подводу.

8) Для казначейства одну подводу.

9) Подъ офицерскіе экипажи: а) Баталіонному Командиру
двѣ подводы; б) Маіору одну; в) Казначею и Адъютанту одну;
г) Аудитору и Лекарю одну; д) въ четыре роты, полагая въ
каждую на четыре оберъ-офицера по двѣ подводы, восемь.

10) На случай больныхъ офицеровъ, на весь баталіонъ
двѣ подводы.

Итого не болѣе пятидесяти двухъ подводъ, кромѣ подводъ
подъ хлѣбопековъ, о коихъ правила изложены ниже (ст. 379).

1809 Янв. 7 (23438) и Іюн. 2 (23680) п. 20; 4186 Авг. 6, собр.
узак., № 629, полож. о губ. бат. и уѣзд. ком.

375. Губернскому баталіону, состоящему на *внутреннемъ*
содержаніи, противъ вышеизложеннаго числа подводъ убавляется
отъ своза лазарета, семидневнаго провіанта и артельныхъ кот-
ловъ четыре подводы. Слѣдовательно сему баталіону потребно
всего не болѣе сорока восьми подводъ.

Тѣ же узаконенія и 1847 Мая 24 (21246) ст. 41, прил.

376. Когда назначено губернскому баталіону выступить
въ походъ по-ротпо, то подводы брать по вышеопредѣленному,

разсчитывая на одну, двѣ или три роты, а не по числу людей, налицо въ ротахъ состоящихъ.

1809 Янв. 7 (23438); Юн. 2 (23680) п. 20; 1864 Авг. 6, собр. узак., № 629, полож. о губ. бат. и уѣзд. ком.

377. Когда при назначеніи похода офицерамъ пожалованы раціоны, тогда ни подводъ обывательскихъ, ни прогоновъ имъ уже не отпускать.

Тѣ же узаконенія.

Б.—О подводахъ для полковъ пѣхотныхъ, кавалерійскихъ и артиллеріи.

378. При движеніи полковъ пѣхотныхъ, кавалерійскихъ и артиллеріи, обыватели обязываются давать подводы: 1) подъ команды, отправляемая впередъ для печенія сухарей и для занятія квартиръ (для квартиргеровъ); 2) для подвоза къ госпиталямъ больныхъ тѣхъ полковъ, кои не имѣютъ лазаретныхъ повозокъ съ лошадьми, и для своза сбруи съ упалыхъ лошадей кавалерійскихъ полковъ.

1809 Юн. 2 (23680) введеніе и п. 8; 1855 Окт. 1, прик. Главнокоман. по Арміи; 1826 Апр. 20 (273); 1830 Март. 14, прик. Нач. Гл. Штаба Е. И. В.; Мая 9 (3658).

379. Для тридцати шести человѣкъ хлѣбопековъ, посылаемыхъ отъ каждаго пѣхотнаго баталіона, взимается шесть подводъ одноконныхъ; но если послано ихъ меньшее число, по неполному числу людей въ баталіонѣ, тогда подводы даются такъ, чтобъ для двадцати человѣкъ было взимается не болѣе трехъ подводъ одноконныхъ. Для двадцати человѣкъ хлѣбопековъ, посылаемыхъ отъ пяти эскадроновъ полка кавалерійскаго, взимается по три одноконныя подводы. Болѣе же сего нигдѣ

и ни въ какомъ случаѣ не должно быть требуемо, подъ строжайшимъ взысканіемъ (а).

Примѣчаніе 1. По Военскому Уставу о Пѣхотной Службѣ, 1846 года, хлѣбопеки отъ войскъ высылаются впередъ въ двухъ партіяхъ, и въ каждую партію назначается по одному унтеръ-офицеру или, въ артиллеріи, по одному фейерверкеру и по восьми рядовыхъ отъ роты или батареи, при офицерѣ отъ полка или баталіона и батареи (б). Подводы даются по положенію, въ статьѣ 379 означенному; на нихъ хлѣбопеки, такъ же, какъ и квартиргеры, складываютъ одни ранцы, а въ саперныхъ баталіонахъ и шанцовый инструментъ; аммуницію же и ружья, кромѣ случая, означеннаго въ 3 пунктѣ статьи 385, люди должны имѣть на себѣ (в).

Примѣчаніе 2. По Военскому Уставу о Кавалерійской Службѣ, 1849 года, хлѣбопеки (если при движеніи должно производить хлѣбопеченіе) высылаются отъ войскъ за нѣсколько дней впередъ также въ двухъ партіяхъ, и въ каждую партію назначается по одному унтеръ-офицеру и по шести рядовыхъ отъ эскадрона, при офицерѣ отъ полка. Обывательскія подводы даются имъ на всѣхъ станціяхъ (этапахъ) по статьѣ 379 и слѣд.; на нихъ хлѣбопеки, такъ же какъ и квартиргеры (ст. 384, прим.), могутъ складывать свои вещи, но не аммуницію и оружіе, кои они во время похода должны всегда имѣть на себѣ. Хлѣбопеки кирасирскихъ полковъ складываютъ на подводы свои кирасы (г).

(а) 1809 Юн. 2 (23680) п. 3; 1826 Апр. 20 (273) и Ноябрь 2, журн. Сов. Воен. Мин.—(б) 1846 Юл. 11 (20224) ч. I, §§ 16, 17, 112.—(в) Тамъ же, § 23; ср. постан., при ст. 385 приведенныя.—(г) 1849 Дек. 1 (23691) §§ 16, 17, 23.

380. Сообразно сему же расчету даются подводы для цѣлаго полка пѣхотнаго, или кавалерійскаго.

1809 Юн. 2 (23680) п. 4.

381. Ежели кавалерійскій полкъ выступить въ походъ четырьмя эскадронами, то подъ хлѣбопековъ, коихъ полагается тогда шестнадцать человѣкъ, взимать три подводы, а если восьмью эскадронами, то шесть.

Тамъ же, п. 5.

382. Въ случаѣ командированія въ походъ одного эскадрона или двухъ, брать подъ хлѣбопековъ одну только одно-

конную подводу. Въ случаѣ командированія одной роты, брать подъ хлѣбопековъ также одну одноконную подводу; но если отражены двѣ роты, то брать двѣ подводы, хотя бы обѣ роты слѣдовали вмѣстѣ.

Тамъ же, п. 6 и 7; ср. узаконенія, при статьѣ 379 приведенныя.

383. Командамъ, отъ одной батареи артиллерійской, или отъ одной роты саперной или роты губернскаго баталіона посланнымъ для приготовленія сухарей, давать по одной обывательской одноконный подводѣ; но въ случаѣ выступленія цѣлаго губернскаго баталіона, оный получаетъ для хлѣбопековъ равное число подводъ съ пѣхотнымъ полевымъ баталіономъ.

Тамъ же, п. 11; 1830 Марта 14, прик. Нач. Гл. Штаба Е. И. В.; Сводъ Воен. Пост. ч. IV, кн. III, ст. 2346; 1864 Авг. 6, собр. узак. № 629, полож. о губ. бат. и уѣзд. ком.

384. Подъ квартиргеровъ пѣхотнаго полка давать подводъ вдвое менѣе того, сколько дается подъ его хлѣбопековъ. Подъ квартиргеровъ же кавалерійскаго полка давать двѣ одноконныя подводы, а артиллерійской батареи или саперной роты одну подводу. Для подвода же больныхъ и конской сбруи, по статьѣ 378, дается для пѣхотнаго полка восемь, для кавалерійскаго десять, для артиллерійской батареи или саперной роты одна, а для казачьяго полка четыре подводы одноконныя (а).

Примѣчаніе. По Военскому Уставу о Кавалерійской Службѣ 1849 года, квартиргеры отправляются впередъ за день до выступленія войскъ. Квартиргерами назначаются по одному унтеръ-офицеру и по четыре рядовыхъ отъ эскадрона, при офицерѣ отъ полка. Сверхъ того, для занятія квартиръ подъ штабъ полка, посылаются квартиргерами: одинъ унтеръ-офицеръ изъ строевыхъ, и при немъ одинъ трубачъ, одинъ фурштатъ, одинъ мастеровой и одинъ лазаретный служитель, — каждый для занятія квартиръ своей командѣ. При слѣдованіи бригады совокупно назначается; сверхъ офицеровъ наряжаемыхъ отъ полковъ, старшій при квартиргерахъ офицеръ отъ бригады. Квартиргеры отъ дивизіи высылаются подъ командою штабъ-офицера, не имѣя уже старшихъ отъ

бригадъ офицеровъ. — Подводы даются по статьѣ 384, съ наблюденіемъ правила, означеннаго во 2 примѣчаніи 379 статьи (б).

(а) См. узаконенія, при ст. 378 и 379 приведенныя; Сводъ Воен. Пост. ч. IV, кн. III, ст. 2347. — (б) 1849 Дек. 1 (23691) §§ 3, 4, 23.

385. Запрещается требовать обывательскія подводы:

1) Подъ свозъ фуража для подъемныхъ лошадей, которыя должны быть продовольствуемы попеченіемъ полковыхъ начальниковъ, а въ артиллеріи попеченіемъ батарейныхъ командировъ.

2) Подъ свозъ больныхъ во время слѣдованія полка, роты или эскадрона, имѣющаго по штату лазаретныя повозки съ лошадьми.

3) Подъ свозъ шанцоваго инструмента и вообще той аммуниціи, которую солдатъ (разумѣется, здоровый) (ст. 374, 378, 384) въ каждомъ случаѣ долженъ имѣть на себѣ. Изъ сего исключаются слѣдующіе случаи: а) когда полки имѣютъ при себѣ непостроенную и нерозданную по рукамъ аммуницію; если движеніе такихъ полковъ будетъ внезапное, то давать подъ свозъ сей аммуниціи самое необходимое число подводъ по назначенію Командующихъ войсками военныхъ округовъ, наблюдая, чтобъ по мѣрѣ постройки и раздачи ея солдатамъ, прекращаемо было и требованіе подводъ для нея. б) При обыкновенныхъ передвиженіяхъ (не во время военнаго похода) полковъ и баталіоновъ даются имъ обывательскія подводы подъ свозъ тѣхъ ружей, кои застрѣльщики ихъ имѣютъ сверхъ штуцеровъ.

1809 Юн. 2 (23680) п. 17 и 18; 1815 Окт. 5, приказъ Главн. ком. по Арміи; 1827 Февр. 28 (933); 1829 Мая 25, журн. Сов. Воен. Мин.; 1830 Мая 9 (3658); 1851 Март. 24 (25062); 1864 Авг. 10, прик. Военн. Мин., № 228.

386. Прочія положенія о подводахъ для штатныхъ воинскихъ командъ изложены ниже въ статьѣ 394 и слѣдующихъ

3) О подводахъ при переходахъ разныхъ отдѣльныхъ командъ, неимѣющихъ штатнаго состава.

387. Частныя команды, проходящія чрезъ губерніи по разнымъ случаямъ, какъ то: по выздоровленіи изъ госпиталей, по переводѣ изъ полевыхъ полковъ за неспособностію въ губернскіе баталіоны и уѣздныя команды, или по случаю выбора изъ сихъ баталіоновъ и командъ въ полевые полки, получаютъ обывательскія подводы только на больныхъ.

1809 Юн. 2 (23680) п. 21; Сводъ Воен. Пост. ч. IV, кн. III, ст. 2070, п. 9.

388. Врачамъ, назначаемымъ для сопровожденія воинскихъ командъ, отправляемыхъ въ походъ, во все продолженіе похода полагается: одна пароконная подвода собственно для врача, и одна одноконная для медикаментовъ и прочихъ припасовъ. Если же воинская команда слѣдуетъ въ сопровожденіи лекарскаго помощника или фельдшера, то дается: а) одноконная подвода для медикаментовъ и аптечныхъ припасовъ, и б) такая же подвода для лекарскаго помощника, когда онъ имѣетъ классный чинъ.

1862 Мая 6, (38244) наст. врач., § 18; наст. лекар. помощ. и фельдш. § 29; 1864 Авг. 6, собр. узак., № 629. полож. о губ. бат. и уѣзд. ком.

389. Больные вообще должны быть помѣщаемы по два на одну подводу одноконную. Подводы даются по наличному числу больныхъ. Въ удостовѣреніе уплаты за подводы прогонныхъ денегъ, Партіонный Офицеръ обязанъ представлять своему начальству квитанціи Уѣздныхъ Исправниковъ или Засѣдателей, либо Становыхъ Приставовъ, если не ведетъ онъ особый расходной тетради съ росписками, какъ, напримѣръ, при проводѣ рекрутскихъ партій.

1809 Юн. 2 (23680) п. 22; 1831 Юн. 28 (4677) наст. парт. офицер.; 1848 Юн. 20 (22383) § 581; ср. Общ. Учр. Губ.; 1862 Дек. 25 (39087) Выс. ук., п. 5.

390. Обывательскія подводы даются равномѣрно нижнимъ чинамъ раненымъ и изувѣченнымъ на войнѣ, и тѣмъ изъ нижнихъ чиновъ, которые, бывъ признаны неспособными къ службѣ, отправляются къ мѣстамъ назначенія, и по роду болѣзней и увѣчій не могутъ слѣдовать пѣшкомъ. Слѣдующія съ ними жены и дѣти также получаютъ подводы, подобно семействамъ безсрочно и временно-отпускныхъ нижнихъ чиновъ (ст. 415).

1807 Сент. 16 (22621); 1825 Янв. 21 (30199); 1848 Юн. 20 (22383); 1862 Сент. 7 (38645) полож., §§ 22, 23, 39, 57, 58 и 60.

391. Изъ числа сихъ нижнихъ чиновъ получаютъ подводы одни только совершенно немогущіе слѣдовать пѣшкомъ: они препровождаются губернскими баталіонами и уѣздными командами, сколько возможность позволить, въ попутныя мѣста, по два и по три человѣка на одной подводѣ.

Тѣ же узаконенія, и 1826 Сент. 28 (600); 1848 Юн. 20 (22383) § 99; 1864 Авг. 6, собр. узак., № 629, полож. о губ. бат. и уѣзд. ком.

392. Для отправленія сихъ людей (ст. 390 и 391) на подводахъ обывательскихъ, отпускъ прогонныхъ денегъ производится изъ суммъ, ассигнованныхъ по смѣтѣ Военнаго Министерства.

1813 Мая 6. ч., циркул. предписаніе Инспекторскаго Департамента Военнаго Министерства; 1825 Янв. 21 (30199); 1826 Сент. 28 (600); 1848 Юн. 20 (22383) § 99; 1864 Авг. 6, собр. узак., № 629, полож. объ упр. мѣст. войск., ст. 57.

393. Ремонтнымъ командамъ (ст. 419 и сл.), при возвращеніи къ полкамъ съ купленными лошадьми, дозволяется взимать, для заболѣвающихъ людей и для подвоза въ нужныхъ случаяхъ фуража, по одной обывательской подводѣ на каждыхъ двадцать пять ремонтныхъ лошадей, независимо отъ наряда людей изъ мѣстныхъ обывателей въ добавокъ къ ремонтной командѣ.

1837 Авг. 31 (10527).

4) Объ особенныхъ случаяхъ, въ коихъ даются для воинскихъ чиновъ обывательскія подводы (за указанные прогоны, на основании статьи 360 и сл.).

394. При перемѣщеніи школъ артиллерійскихъ дивизионныхъ и школъ саперныхъ изъ одной квартиры въ другую, давать одноконныя подводы: а) на каждыхъ двѣнадцать человѣкъ, для перевозки всего принадлежащаго школамъ симъ, по одной подводѣ; и б) если есть больные, то на каждыхъ двухъ больныхъ, по положенію, въ статьѣ 389 означенному, по одной подводѣ.

1823 Сент. 4 (29604) § 6; 1828 Март. 14 (1876) § 4; 1830 Март. 14, приказъ Начальника Главн. Штаба Е. И. В.; 1838 Янв. 27 (10933) § 10.

395. При переходѣ изъ одного мѣста въ другое, для каждой роты мѣстныхъ артиллерійскихъ войскъ давать: а) подъ свозъ больныхъ съ амунициею, ротныхъ котловъ и инструментовъ, четыре подводы; б) для семидневнаго провіанта (трехдневный долженъ быть на людяхъ) шесть подводъ; в) подъ офицерскій экипажъ двѣ подводы. По сему разчислять подводы и тогда, когда переходъ будетъ назначенъ половинѣ роты или для четверти роты.

1809 Ноябрь. 8, штатъ объ арт. гарн. рот.

396. При переводѣ окружнаго арсенала изъ одной крѣпости въ другую, давать офицеру и артиллерійскому чиновнику каждому по двѣ подводы, а подъ команду и подъ имѣющійся въ каждомъ арсеналѣ мастерской инструментъ семь подводъ.

1809 Ноябрь. 8, полож. объ окружномъ арсеналѣ; 1859 Мая 12 (34485).

397. Давать обывательскія подводы, если во время движенія, сообразно мѣстнымъ обстоятельствамъ, не приказано нанимать по вольной цѣнѣ: 1) для возки вещей 2-й, 3-й и 4-й

части каждаго отдѣленія осаднаго артиллерійскаго парка (для возки трехъ частей снарядовъ и припасовъ, но безъ орудій и безъ обоза) (а); 2) для перевозки на всякое растояніе учебныхъ припасовъ для всѣхъ вообще резервныхъ артиллерійскихъ батарей и подвижныхъ парковъ, не имѣющихъ казенныхъ лошадей (б). При передвиженіи Стрѣлковыхъ баталіоновъ, имѣющихъ свой лагерь, для перевозки онаго, должно давать обывательскія подводы за контрмарки, если не приказано произвести сію перевозку вольнымъ наймомъ (в).

Примѣчаніе. Если артиллерійскія тяжести (учебные припасы, оружіе и боевые патроны, равно и тѣ, кои сдаются артиллерійскому вѣдомству) слѣдуетъ перевезти полкамъ не далѣе двухъ сотъ, а батареямъ не далѣе трехъ сотъ верстъ: то во всѣхъ случаяхъ безъ исключенія перевозка сія производится въ первомъ случаѣ на полковыхъ лошадяхъ, а во второмъ собственными средствами батарей (г).

(а) 1828 Февр. 24 (1826) ст. 4.—(б) Сводъ Воен. Пост. ч. IV, кн. III, ст. 2352.—(в) 1858 Окт. 4 (35594).—(г) 1835 Янв. 14 (7758); Мая 3 (8110).

398. При отправленіи въ Санктпетербургъ людей, выбранныхъ въ гвардію, давать подводы: а) для офицеровъ, препровождающихъ сихъ людей, и для унтеръ-офицеровъ, посылаемыхъ впередъ (за три дня), по одной пароконной подводѣ; б) подъ самихъ нижнихъ чиновъ для каждаго двухъ по одной одноконной подводѣ. Но что касается до нижнихъ чиновъ, выбранныхъ въ гренадеры, кирасиры и саперы, то для нихъ давать подводы только на больныхъ, по положенію, означенному въ статьяхъ 387 и 389 (а). Подъ команды, посланныя изъ дивизіи въ образцовыя войска, находящіяся въ Санктпетербургѣ, и обратно слѣдующія изъ образцовыхъ войскъ въ свои дивизіи, давать обывательскія подводы въ томъ же числѣ, какое опредѣлено давать для выбранныхъ изъ арміи въ гвардію. Команды, назначенныя въ Стрѣлковую Офицерскую Школу, равно какъ возвращаемыя изъ сей

школы къ своимъ частямъ, отправляются, подобно слѣдующимъ въ Образцовый Баталіонъ или обратно изъ онаго, на обывательскихъ подводахъ, съ платежемъ прогонныхъ денегъ, полагая на каждахъ двухъ человѣкъ по одной подводѣ (б). Строевые нижніе чины, выбранные изъ полевыхъ войскъ на пополненіе резервныхъ баталіоновъ, отправляются по назначенію на обывательскихъ подводахъ, полагая на двухъ человѣкъ по одной подводѣ, а гдѣ путь пролегаетъ по линіи желѣзныхъ дорогъ, перевозятся по симъ послѣднимъ (в).

(а) 1819 Авг. 24 (27920). — (б) 1830 Февр. 10 (3479) и (3480); Февр. 23. — (б) 1861 Марта 29 (36783) §§ 46, 48, 54; Мая 6 (36977) § 46. — (г) 1864 Авг. 6, собр. узак., № 629, полож. о резерв. бат., ст. 15.

399. Юнкерамъ и фейерверкерамъ, аттестующимся къ производству въ офицеры по полевой артиллеріи, и отправляющимся въ Санктпетербургъ, для испытанія въ наукахъ, давать каждому одну обывательскую подводу (а). Полковые ученики, состоящіе при оружейныхъ заводахъ, по окончаніи обученія, отправляются въ полки на обывательскихъ подводахъ за указные прогоны (б).

(а) 1819 Февр. 20, отнош. Начальника Главн. Шт. Е. И. В. къ Воен. Министру. — (б) 1822 Янв. 5 (28860); 1857 Ноябр. 5 (32393).

400. Вообще кадетамъ, опредѣляемымъ въ армію нижними чинами, и дворянамъ, выпущеннымъ изъ Учебной Артиллерійской бригады и Учебнаго Сапернаго баталіона юнкерами, фейерверкерами и унтеръ-офицерами, и отправляемымъ въ армію къ мѣстамъ назначенія, дается, какъ двумъ ѣдущимъ вмѣстѣ, такъ и одному, одна одноконная подводка.

1823 Юн. 30, докл. Воен. Мин.; 1852 Юн. 5 (26340) §§ 15, 16; Авг. 20 (26538) § 5; 1856 Авг. 26, Выс. ук.

401. При отправленіи нижнихъ военныхъ чиновъ, назначаемыхъ въ полицейскія и другія должности гражданскаго вѣ-

домства, давать подводы только на больныхъ, на основаніи правилъ, изложенныхъ въ статьѣ 389.

1826 Апр. 11 (249); 1830 Февр. 25 (3505); 1831 Янв. 22 (4282).

402. Дѣти чиновниковъ и канцелярскихъ служителей, а равно нижнихъ чиновъ, служащихъ или отставныхъ, назначенныя къ приему въ Училища Военнаго Вѣдомства, если не могутъ быть доставлены въ училища собственными средствами родителей и воспитателей, отправляются распоряженіемъ гражданскаго начальства, на обывательскихъ подводахъ, а именно, каждымъ двумъ малолѣтнимъ, а при слѣдованіи отдѣльно, и для одного, дается одна одноконная подвода подъ контрмарки. Въ семь же размѣрѣ взимаются обывательскія подводы для воспитанниковъ сихъ училищъ, отправляемыхъ, по выпускѣ, на службу въ войска и военныя управленія, или на пополненіе училищъ лекарскихъ и аптекарскихъ учениковъ.

Примѣчаніе. Дѣти бѣдныхъ родителей разнаго свободнаго состоянія, опредѣляемая въ Аудиторское Училище Военнаго Министерства, доставляются туда такимъ же образомъ, какъ вообще въ Училища Военнаго Вѣдомства.

1813 Февр. 28 (25344); 1843 Апр. 26 (16787); 1852 Окт. 9. (26602); 1856 Дек. 25 (31313); 1858 Юн. 10 (33283) §§ 19 — 21, 60, 62.

403. Больнымъ штабъ и оберъ-офицерамъ полевыхъ и мѣстныхъ войскъ, отправляющимся для леченія въ госпиталь и назадъ, по выздоровленіи, къ своимъ мѣстамъ, давать штабъ-офицеру три, а оберъ-офицеру двѣ лошади.

1826 Февр. 26 (168); 1864 Авг. 6, собр. узак., № 629, полож. объ упр. мѣст. войск.

404. При перевозѣ больныхъ изъ полковыхъ лазаретовъ въ госпиталь, оберъ-офицеру съ унтеръ-офицеромъ, и младшему лекарю съ фельдшеромъ, давать по одной или по двѣ подводы (за прогоны отъ казны); для своза же самихъ больныхъ

давать подводы по общему положенію (ст. 389); присемъ больные (если они ѣдутъ не въ лазаретныхъ каретахъ или линейкахъ) должны быть отправляемы въ покрытыхъ повозкахъ.

1829 Іюл. 19 (3010) §§ 34, 35, 38.

405. При перемѣщеніи больныхъ изъ одного госпиталя въ другой, давать: а) для врача, коему поручается леченіе больныхъ въ пути, для офицера, препровождающаго больныхъ, и для унтеръ-офицера съ служителями, кои посылаются впередъ для занятія квартиръ и приготовленія пищи, по одной пароконной, всего три пароконныя подводы; б) для лекарственныхъ припасовъ одну одноконную подводу; в) для подъема прочихъ тяжестей, какъ то: съѣстныхъ припасовъ и госпитальныхъ вещей, на каждые двадцать пудъ по одной одноконной подводѣ. Что касается до самыхъ больныхъ, то число подводъ для нихъ дается по положенію, означенному въ статьѣ 389.

1828 Март. 21 (1889) §§ 313 и 315.

406. Для тѣхъ фельдшеровъ и госпитальныхъ служителей, кои по сдачѣ больныхъ, въ предшедшей статьѣ означенныхъ, отправляются въ свой госпиталь (а не тогда, когда они препровождаютъ больныхъ, причемъ должны они идти пѣшкомъ), давать для каждаго двухъ человекъ по одной одноконной подводѣ (а).

Примѣчаніе. При перевозѣ больныхъ изъ госпиталя въ госпиталь, между прочимъ наблюдаются слѣдующія правила: 1) Мѣстная Земская Управа обязана, по объявленію, полученному отъ военнаго начальства, о переводѣ больныхъ изъ одного госпиталя въ другой, дать тотчасъ приказы по селеніямъ объ исправномъ нарядѣ подводъ, объ отводѣ удобнѣйшихъ квартиръ въ мѣстахъ ночлега, и о приготовленіи соломы для постелей больныхъ и дровъ на варку пищи; самое же объявленіе, посредствомъ уѣздной полиціи, посылаетъ впередъ чрезъ всѣ тѣ селенія, гдѣ по маршруту назначенъ переходъ, дабы уже вездѣ извѣстно было, къ которому именно числу должно выставить подводы и приготовиться къ приему больныхъ. Изъ послѣдняго селенія,

на пути лежащаго, объявленіе сіе посылается къ Смотрителю того госпиталя, гдѣ больные должны быть приняты, который и прежде, какъ скоро переводъ назначенъ отъ Госпитальной Конторы, объ ономъ извѣщается. 2) На объявленіи въ каждомъ городѣ, членъ Полицейскаго Управленія, а въ селеніяхъ Выборные или Старосты росписываются, что объявленіе читано ими такого-то числа; въ томъ же, что оно исправно передано въ другое селеніе, получаютъ росписки отъ тѣхъ же нарочныхъ, кои посылаются отъ селенія до селенія. 3) Попеченію земскаго начальства предоставляется назначать квартиры подъ больныхъ такъ, чтобы они могли быть размѣщаемы сколько возможно удобнѣе и безъ утѣсненія. Тамъ, гдѣ иногда отводятся подъ больныхъ казенныя или общественныя зданія, никѣмъ не занимаемыя, нужно, чтобы зданія сіи, къ прибытію больныхъ, были очищены и освѣжены воздухомъ, и чтобы въ сырое и холодное время, за нѣсколько дней до прибытія больныхъ, были протоплены. Ежели таковыхъ зданій нѣтъ, то должно для сего опорожнить нѣсколько обывательскихъ домовъ. Исполненіе сего правила возлагается на отвѣтственность Уѣздныхъ Управъ, общественныхъ властей и полицейскихъ учрежденій, о чемъ, въ случаѣ надобности, обязанъ напоминать и унтеръ-офицеръ, посылаемый впередъ для приѣма отводимыхъ квартиръ (б)..

(а) Тамъ же, § 316.—(б) 1828 Март. 21 (1889) §§ 330—333; № 7, 1862 Дек. 25 (39087) Выс. ук. п. 1, 5—7; 1864 Янв. 1, собр. узак., № 7, врем. прав., ст. 32 и 36.

407. При отправленіи къ мужьямъ солдатскихъ женъ въ Кавказскую Армію и въ Сибирскіе линейные баталіоны и этапныя команды, давать имъ по одной подводѣ, если при нихъ находятся малолѣтныя дѣти, или когда онѣ слѣдуютъ къ мужьямъ своимъ по одиначкѣ; если же ихъ болѣе одной, то давать имъ для каждаго двухъ по одной подводѣ; когда же отправляются въ Кавказскую Армію рекруты съ женами, то для женъ сихъ давать подводы, такъ, какъ опредѣлено для самихъ рекрутъ (см. Уст. Рекр.) (а).

Примѣчаніе 1. Солдатка, слѣдующая съ дѣтьми, отправляется на одной подводѣ (за прогоны) немедленно; по одиночкѣ же слѣдующимъ назначается полугодовой срокъ для ожиданія попутчицъ, и если, по прошествіи сего времени, попутчицъ не явится, то каждая изъ нихъ отправляется одна, но съ тѣмъ, чтобъ въ каждомъ губернскомъ городѣ

явилась она къ Губернскому Воинскому Начальнику для узнанія, нѣтъ ли ей попутчицы (б).

Примѣчаніе 2. Въ Сибирь отправлять на подводахъ только тѣхъ солдатокъ къ мужьямъ, кои не старѣе сорока пяти лѣтъ и при томъ добровольно пожелаютъ туда слѣдовать (в).

(а) 1821 Авг. 2 (28714); 1826 Дек. 21 (764); 1832 Февр. 6 (5135); 1864 Авг. 10, прик. Воен. Мин., № 228.—(б) 1832 Февр. 6 (5135); 1864 Авг. 6, собр. узак., № 629, полож. объ упр. мѣст. войск., ст. 85.—(в) 1832 Февр. 6 (5135); ср. 1826 Дек. 21 (764).

408. При высылкѣ женъ къ нижнимъ чинамъ, поступившимъ въ службу Имперіи изъ Польскихъ уроженцевъ, давать для проѣзда сихъ женъ, на общихъ правилахъ при передвиженіи войскъ, по одноконной обывательской подводѣ; если же нѣсколько будутъ отправляться по одной дорогѣ, то давать на трехъ женщинъ или трехъ дѣтей по одноконной подводѣ.

1836 Февр. 17 (8874).

409. Давать по одной одноконной подводѣ для каждахъ двухъ женъ нижнихъ чиновъ Кавказской Арміи, кои, овдовѣвъ, возвращаются оттуда на родину. Впрочемъ давать двумъ по одной подводѣ только до того пункта, до котораго онѣ отправлены вмѣстѣ; далѣе же, гдѣ онѣ должны слѣдовать каждая по разнымъ пунктамъ, давать каждой по одной подводѣ (а).

Примѣчаніе Солдаткамъ, выписаннымъ изъ внутреннихъ губерній въ Кавказскую Армію, въ войска Оренбургскаго края, Западной и Восточной Сибири, для жительства съ мужьями, по прибытіи не заставшимъ ихъ въ живыхъ или не дождавшимся возврата ихъ изъ бѣговъ въ теченіе опредѣленнаго срока, и по желанію своему возвращающимся на прежнее жительство, выдаются на обратное слѣдованіе прогонныя и другія деньги на томъ же основаніи, какъ при отправленіи (б).

(а) 1823 Февр. 3 (29300); 1826 Дек. 21 (764).—(б) 1840 Ноябр. 27 (13996); 1861 Янв. 26 (36564).

410. Для конвойной команды, слѣдующей съ транспортомъ пороха безъ растаговъ, давать для каждаго транспорта, составляющаго до 15 повозокъ, одну подводу; для составляю-

щаго отъ 15 до 49 повозокъ, давать двѣ подводы; а для составляющаго отъ 49 до 100 повозокъ, давать по три подводы (для отдохновенія въ пути конвойныхъ).

1826 Сент. 6 (575) § 26.

411. Давать обывательскія подводы начальникамъ войскъ въ случаѣ инспекторскихъ смотровъ, и другимъ воинскимъ чинамъ, обязаннымъ по службѣ ѣздить по непочтовымъ дорогамъ, или же и по почтовой дорогѣ, но сворачивать съ оной въ сторону. Для сихъ воинскихъ чиновъ давать подводы за указные прогоны не иначе, какъ по открытымъ листамъ, даннымъ отъ Начальниковъ Губерній. Въ открытыхъ листахъ должны быть (на основаніи предварительныхъ сношеній сихъ военныхъ чиновниковъ съ Начальниками Губерній) означены съ точностію тѣ мѣста, гдѣ необходимость требуетъ проѣзда ихъ по непочтовой дорогѣ, и число лошадей (которое назначается по чинамъ); въ тѣхъ же случаяхъ, когда бы, при командированіи ихъ, надобность проѣзда по непочтовымъ дорогамъ не была предъусмотрѣна, чиновники сіи обязаны сами требовать открытаго листа отъ ближайшаго гражданскаго начальства, но не иначе, какъ по предъявленіи оному сдѣланныхъ имъ отъ своего начальства порученій.

1824 Юн. 14, прик. Нач. Гл. Штаба Е. И. В. по военному вѣдомству.

412. Нижніе чины жандармскихъ дивизионовъ и командъ, отряженные, по обязанностямъ ихъ службы, внѣ постоянного мѣстопробыванія, посылаются, смотря по надобности, на курьерскихъ и почтовыхъ лошадяхъ, или на обывательскихъ подводахъ, съ платою указныхъ прогоновъ, и на семь же основаніи отправляются обратно къ своимъ командамъ, по исполненіи даннаго имъ порученія; но если не потребуется поспѣшности въ ихъ возвращеніи, то они слѣдуютъ въ обратный путь на

обывательскихъ подводѣхъ, полагая на каждого человѣка одну одноконную подводѣ. Что касается до нижнихъ чиновъ, выбранныхъ изъ войскъ и назначенныхъ изъ жандармскихъ командъ въ дивизіоны, то они отправляются по маршрутамъ на обывательскихъ подводѣхъ, полагая на каждыхъ двухъ человѣкъ по одной одноконной подводѣ, съ платежемъ указныхъ прогоновъ.

1833 Янв. 23 (5927); 1836 Іюл. 1 (9355) §§ 60, 62, 104.

413. Унтеръ-офицеру губернскаго баталіона или уѣздной команды, препровождающему партію какого либо рода, давать для своза сундука съ деньгами и бумагами съ мѣста отправленія одну одноконную подводѣ; на ней ѣдетъ и онъ самъ.

1833 Мая 16 (6211); 1852 Ноябр. 17 (26788) § 75; 1864 Авг. 6, собр. узак. № 629, полож. о губ. бат. и уѣзд. ком.

414. Во время слѣдованія командъ изъ дѣйствующихъ баталіоновъ въ резервные, и изъ резервныхъ или запасныхъ въ дѣйствующіе, изимается для больныхъ обывательскія подводѣ по статьѣ 360, по расчету, полагая для 25 человѣкъ здоровыхъ по одной одноконной подводѣ. Командующіе войсками Военныхъ Округовъ и командующіе резервными дивизіями относятся о семъ благовременно въ Земскія Управы и къ Начальникамъ Губерній, чрезъ кои партіямъ проходить надлежитъ.

1834 Авг. (7374) §§ 24, 25, 29, 363; 1851 Іюл. 13 (25398) ст. 235; 1864 Янв. 1, собр. узак., № 7, врем. прав, ст. 32, 36; Авг. 10, прик. Воен. Мин., № 228.

415. При слѣдованіи командъ нижнихъ чиновъ, уволенныхъ изъ войскъ и флота въ отставку, или въ безсрочный, или же во временный отпуски, взимаются обывательскія подводѣ по статьѣ 360, съ платою установленными контрмарками, не болѣе какъ по одной для пятидесяти человѣкъ, въ партіи находящихся, собственно только для больныхъ нижнихъ чиновъ, до сдачи ихъ въ лежащіе на пути военные госпитали и городскія боль-

ницы, и сверхъ того по одной подводѣ для квартиргера, впередъ отправляющагося. Кромѣ того взимаются подводы для слѣдующихъ при командахъ женъ и дѣтей отставныхъ и отпускныхъ нижнихъ чиновъ, полагая по одной одноконной подводѣ для одного и двухъ семействъ. Командиры полковъ, морскихъ экипажей и другіе начальники, отправляющіе команды отставныхъ и отпускныхъ нижнихъ чиновъ, для распоряженій о заготовленіи подводъ, извѣщаютъ благовременно Полицейскія Управленія тѣхъ уѣздовъ и городовъ, чрезъ которые должна проходить команда, о времени выступленія оной въ путь и перевода ея чрезъ тѣ уѣзды и города, съ приложеніемъ выписокъ изъ маршрута и свѣдѣнія о числѣ людей, команду составляющихъ. Плата за подводы по Имперіи производится контрмарками, а по Царству Польскому и Великому Княжеству Финляндскому, по существующимъ тамъ правиламъ, за прогонныя деньги.

Примѣчаніе 1. Если въ командѣ будетъ менѣе 50 человекъ, т. е. отъ 25 до 49 человекъ, то и для таковой команды, на случай заболѣвающихъ, требуется по одной обывательской подводѣ (а).

Примѣчаніе 2. Относительно назначенія подводъ увольняемыхъ въ отставку нижнихъ чиновъ войскъ и командъ, находящихся въ Приамурскомъ краѣ, при возвращеніи сихъ людей на родину, наблюдаются особыя правила (б).

(а) 1834 Авг. 30 (7374) §§ 90, 98, 99; 1851 Юл. 13 (25398) ст. 235; 1856 Мая 15 (30493) § 50; 1856 Авг. 14 (30847) ч. I, § 57, ч. II, § 57; 1857 Окт. 19 (32295); 1864 Сент. 28, собр. узак., № 680, прав., ст. 84—87; инстр., ст. 7 и 8. — (б) 1862 Апр. 28 (38226).

416. Если нижніе воинскіе чины будутъ призваны изъ безсрочнаго отпуска на службу, то для ихъ запасныхъ полубаталіоновъ, полуэскадроновъ и артиллерійскихъ полубатарей, слѣдующихъ къ мѣстамъ расположенія, подъ свозъ больныхъ взимаются обывательскія подводы, полагая для cadaго полуба-

таліона по восьми, для каждаго полуэскадрона по двѣ, и для каждой полубатарей по три, по предварительнымъ о семъ отношеніямъ Командующихъ войсками Военныхъ Округовъ къ Начальникамъ Губерній, чрезъ которыя полубаталіоны, полуэскадроны и полубатарей сіи проходятъ будутъ.

1834 Авг. 30 (7374) §§ 311—313; 1864 Авг. 10, прик. Воен. Мин., № 228.

417. При слѣдованіи топографовъ, состоящихъ при съемкахъ, къ мѣсту производства работъ въ полѣ, а находящихся при войскахъ, при слѣдованіи по порученіямъ въ кругу расположения сихъ войскъ, давать каждому одноконную подводу; если же топографы имѣютъ при себѣ инструменты для съемки, то на инструменты каждаго топографа, который таковые имѣетъ, также давать одну лошадь. При слѣдованіи топографовъ, командированныхъ изъ одного мѣста въ другое, или переводимыхъ изъ одной роты въ другую, если при семъ случаѣ отправленъ одинъ топографъ отдѣльно, давать ему двуконную подводу, не входя въ разсмотрѣніе, имѣетъ ли онъ съ собою инструменты или нѣтъ. Если командированные топографы изъ одного мѣста въ другое, или переводимые изъ одной роты въ другую, слѣдуютъ вмѣстѣ: то подъ каждаго дается лошадь, подъ инструменты же для каждаго, ихъ имѣющаго, прибавляется еще одна. Сыновьямъ нижнихъ воинскихъ чиновъ, назначеннымъ въ топографы, при пересылкѣ къ мѣстамъ назначенія, давать на каждаго двухъ по одноконной подводѣ.

1834 Апр. 11 (6976).

418. Кондукторамъ, чертежникамъ и писарямъ вѣдомства Главнаго Управленія Путей Сообщенія и Публичныхъ Зданій давать, во время слѣдованія ихъ по назначенію до мѣста службы, одну пароконную подводу для каждаго трехъ.

1835 Март. 22 (7988).

II. О проводникахъ.

419. Проводники отъ обывателей даются (кромѣ проводниковъ при подводахъ) для препровожденія кавалерійскихъ и артиллерійскихъ ремонтовъ.

1809 Мая 23 (23650 а); 1817 Юн. 14 (26928); ср. ст. 420, примѣч.

420. Препровожденіе кавалерійскихъ ремонтовъ раздѣляется на два времени: лѣтнее и зимнее. Первое назначается съ 16 Марта по 16 Октября, а послѣднее съ 16 Октября по 16 Марта.

Примѣчаніе. Ремонты должны быть приводимы въ гвардейскіе кавалерійскіе полки отнюдь не позже 15 Октября, а въ армейскіе не позже 1 Октября; но для привода ремонтныхъ лошадей въ артиллерию положены слѣдующіе сроки: 1) въ гвардейскую и полевую конную артиллерию, для привода верховыхъ и упряжныхъ, къ 1 Ноября; 2) въ пѣшія артиллеріи: въ гвардейскую къ 1 Ноября, въ полевую къ 1 Декабря; 3) въ артиллерию Кавказской Арміи не позже 1 Августа.

1817 Юн. 14 (26928) § 2; 1819 Ноябр. 5 (27962); 1828 Янв. 5 (1684); 1830 Сент. 20 (3935); 1834 Юл. 21 (7292) § 1; 1842 Окт. 20 (16104) § 20; 1846 Март. 4 (19796); 1852 Март. 3 (26033) § 84.

421. Отправляющимся за покупкою ремонтныхъ лошадей офицерамъ выдаются отъ Дивизионныхъ Начальниковъ открытые листы, съ означеніемъ въ оныхъ, какое именно число ремонтныхъ лошадей должны они купить и привести въ полки или батареи. Мѣстное гражданское начальство, по предъявленіи таковыхъ открытыхъ листовъ, для провода ремонтныхъ лошадей наряжаетъ отъ обывателей тѣхъ мѣсть, гдѣ будетъ проводимъ ремонтъ, по одной подводѣ съ подводчикомъ, на каждыя двѣ лошади гвардейскаго ремонта, и по одной же подводѣ съ подводчикомъ на каждыя три ремонтныя лошади армейской кавалеріи и жандармскаго полка.

1817 Юн. 14 (26928) §§ 3, 4; 1842 Сент. 9 (16024); 1844 Окт. 31 (18380); 1852 Март. 3 (26033) § 99; Авг. 8 (26508) § 1; Дек. 17 (26869); 1844 Окт. 31 (18380).

422. Легкимъ армейскимъ кавалерійскимъ полкамъ и армейской артиллеріи легкимъ коннымъ и пѣшимъ батареямъ, покупающимъ ремонтъ вообще въ степныхъ табунахъ и степныхъ заводахъ, проводниковъ отъ обывателей не дается; развѣ полки сіи захотятъ купить часть изъ заводскихъ лошадей, въ какомъ случаѣ руководствоваться имъ въ требованіи помощи отъ обывателей тѣмъ же расчетомъ, который выше означенъ, то есть, полагая въ лѣтнее время по одному человѣку на двѣ лошади, а въ зимнее на каждую лошадь по человѣку.

1817 Юн. 14 (26928) § 5.

423. Впрочемъ, каждый офицеръ, отряжаемый за ремонтомъ, долженъ быть снабженъ отъ полка открытымъ листомъ, въ коемъ прописывается: число находящейся при немъ команды, количество покупаемыхъ лошадей, и сколько слѣдуетъ на маршѣ, равно и на мѣстѣ требовать въ помощь наряда жителей.

Тамъ же, § 5.

424. По предъявленіи открытаго листа, нарядъ обывателей дѣлается Уѣздною Управою и мѣстнымъ полицейскимъ начальствомъ. Однакожъ ремонтеры, отправляя команды нижнихъ чиновъ съ ремонтными лошадьми, для взиманія подводъ и проводниковъ не должны выдавать симъ чинамъ копій съ своихъ открытыхъ листовъ, а обязаны требовать для нихъ особые открытые листы отъ гражданскаго начальства.

Тамъ же, § 5; Сводъ Воен. Пост. ч. IV, кн. III, ст. 1686, 2372, 1864,

Янв. 1, собр. узак., № 7; время прав., ст. 32 и 36.

425. Повинность сія отправляется мѣстными обывателями въ натурѣ безвозмездно, съ надлежащимъ въ оной уравненіемъ.

1809 Мая 23 (23650 а).

426. Лошади, поставляемыя войскамъ для ремонта, не подлежатъ шоссейному сбору.

Сводъ Воен. Постан. ч. IV, кн. IV, ст. 697.

РАЗДѢЛЪ ЧЕТВЕРТЫЙ.

О взысканіяхъ за нарушеніе законовъ о земскихъ повинностяхъ и о разборѣ споровъ и жалобъ по повинностямъ, относящимся къ воинскому управленію.

ГЛАВА ПЕРВАЯ.

О взысканіяхъ за нарушеніе законовъ о земскихъ повинностяхъ.

427. Кто, будучи обязанъ къ отправленію земскихъ повинностей натурою, какъ-то: работою, доставленіемъ въ означенное мѣсто подводъ, или иныхъ потребностей для войскъ и т. п., не учинить сего въ опредѣленный законами срокъ, тотъ подвергается взысканію по статьѣ 593 Уложенія о Наказаніяхъ.

1845 Авг. 15 (19283) ст. 575; 1851 Юл. 13 (25398) § 93, примѣч.

428. За неотводъ квартиръ для войскъ, идущихъ къ мѣсту назначенія, въ тѣхъ городахъ и селеніяхъ, гдѣ по маршруту назначены ночлегъ или дневка, виновные подвергаются взысканію, опредѣленному въ статьѣ 594 Уложенія о Наказаніяхъ.

1845 Авг. 15 (19283) ст. 576.

429. Кто, безъ установленнаго билета и не въ тѣхъ обстоятельствахъ, кои въ законахъ означены, потребуетъ себѣ земскую очередную или наемную обывательскую подводу и не заплатитъ за нее прогоновъ; тотъ, хотя бы онъ проѣзжалъ и по казенной надобности, подвергается взысканію, опредѣленному въ статьѣ 595 Уложенія о Наказаніяхъ.

Тамъ же, ст. 577; 1851 Юл. 13 (25398) § 221.

430. За самовольное занятіе квартиры подъ военный постой, безъ разрѣшенія мѣстнаго начальства, за противозаконное употребленіе полученнаго билета на квартиру и за всякій постояльцами съ обывателей неустановленный законами поборъ (ст.

442), и другія тому подобныя противузаконныя дѣйствія, виновные подвергаются взысканіямъ, опредѣленнымъ въ Сводѣ Военныхъ Постановленій (ч. V. кн. I).

1845 Авг. 15 (19283) ст. 578.

431. Если кто либо изъ мѣстныхъ начальниковъ, безъ особаго законнаго на то разрѣшенія, дозволить себѣ установить новыя повинности, или же замѣнить повинности натуральныя денежнымъ сборомъ, или же допустить какія либо на сей предметъ сборы, подряды, складки и другія налоги, не опредѣленные закономъ, или не утвержденные смѣтами и особыми отъ надлежащихъ начальствъ разрѣшеніями, тотъ подвергается за сіе наказаніямъ по статьѣ 597 Уложенія о Наказаніяхъ.

1845 Авг. 15 (19283) ст. 579; 1851 Юл. 13 (25398) §§ 11, 137.

432. Если мѣстнымъ начальствомъ будутъ допущены какія либо уклоненія отъ установленнаго порядка при исправленіи повинностей и нарядовъ, или дозволено на обывательскихъ подводахъ, очередныхъ или наемныхъ, безъ печатнаго билета и безъ прогоновъ, вести кого бы то ни было, или присланные люди или лошади для отправленія работъ и обязанностей по земскимъ повинностямъ будутъ употреблены на другія работы, или на что либо иное, или же подъ какимъ бы то ни было предлогомъ будутъ удержаны люди или лошади по прошествіи срочной ихъ очереди или по исправленіи ими надлежащей работы, или же наконецъ допущены неправильности по выдачѣ контрмарокъ за поставку подводъ для военныхъ командъ и обозовъ, то виновные въ сихъ противузаконныхъ дѣйствіяхъ подвергаются наказаніямъ по статьѣ 598 Уложенія о Наказаніяхъ.

1845 Авг. 15 (19283) ст. 580; 1860 Юн. 18 (35952).

433. За выдачу билета на проѣздъ на земской подводѣ, безъ платежа прогоновъ, по дѣлу, не принадлежащему къ чи-

слу тѣхъ, по которымъ даются подводы безъ платежа прогоновъ (ст. 128), виновный подвергается взысканіямъ по статьѣ 407 Уложенія о Наказаніяхъ.

1845 Авг. 15 (19283) ст. 393; 1851 Юл. 13 (25398) ст. 222.

434. Если воинскими чинами, при слѣдованіи ихъ, или при непремѣнномъ квартированіи, учинена будетъ кому либо изъ обывателей личная обида, то они подвергаются наказаніямъ на общемъ основаніи.

1716 Март. 30 (3006) арт. 85; 1724 Юн. 26 (4533) п. 11; 1796 Ноябрь. 29 (17588) ч. XI, гл. VI, п. 3; 1845 Авг. 15 (19283); ср. Сводъ Воен. Постан., ч. V, кн. I.

435. Всѣ убытки, причиненные обывателямъ, какъ то: насильственное забраніе или похищеніе провіанта и фуража, потрава хлѣба, опустошеніе дворовъ и огородовъ, и т. п., подвергають виновнаго, сверхъ наказанія по закону, уплатѣ тѣхъ убытковъ вдвое; за потраву же хлѣба или сѣна, причиненную на обывательскихъ земляхъ при пастбѣ лошадей, отвѣтствуютъ офицеры, при конскихъ табунахъ опредѣленные (а).

Примѣчаніе. Вознагражденіе убытковъ за потравы и другія поврежденія земельныхъ угодій, производится на основаніи Высочайше утвержденныхъ о семъ 18 Юля 1862 года правилъ, *по особой таксѣ*, которая устанавливается Мировымъ Съѣздомъ въ каждомъ уѣздѣ и, по утвержденіи Губернскимъ по крестьянскимъ дѣламъ Присутствіемъ, публикуется въ губерніи. Если же хозяинъ земли не удовлетворится взысканіемъ по означенной таксѣ, то вознагражденіе за причиненные убытки производится *по оцѣнкѣ* (б).

(а) 1649 (1) гл. VII, ст. 22, 24 и 30; 1716 Март. 30 (3006) арт. 85; 1724 Юн. 26 (4533) п. 11; 1802 Апр. 30 (20252). — (б) 1862 Юля 18 (38474) п. 2 и 3.

436. Вознагражденію убытковъ и наказанію, по судебному разсмотрѣнію, подвергаются постояльцы и тогда, когда виною ихъ или небреженіемъ произойдетъ въ домѣ или селеніи пожаръ.

1716 Март. 30 (3006) арт. 87.

437. Когда при движеніи войскъ и взиманіи ими обывательскихъ подводъ падеть отъ гоньбы лошадь, то цѣну оной долженъ заплатить владѣльцу безотговорочно начальникъ полка или команды, которому предоставляется уже взыскивать тѣ деньги съ виновныхъ.

1796 Ноябр. 29 (17588) ч. XI, гл. VI, п. 4.

438. Если гдѣ, по выступленіи постояльцевъ, причиненныя ими въ домахъ обывательскихъ поврежденія останутся неисправленными, и отъ хозяевъ возникнутъ на сіе жалобы: то полиція, по освидѣтельствованіи поврежденій, сносится съ надлежащимъ воинскимъ начальствомъ, а сіе, взыскавъ съ виновныхъ потребную на починку сумму со штрафомъ, обращаетъ взысканныя деньги въ полицію, для отдачи кому слѣдуетъ.

1738 Ноябр. 11 (7686) п. 18; 1826 Дек. 18 (761).

ГЛАВА ВТОРАЯ.

О разборъ споровъ и жалобъ по повинностямъ, относящимся къ воинскому управленію.

439. Жалобы людей гражданскаго вѣдомства на военныхъ по квартирванію, должны быть приносимы мѣстной полиціи, а сія обязана доносить мѣстному Губернатору, который обращаетъ жалобу на уваженіе полковаго начальника, и если имъ не будетъ удовлетворена, то относится, по порядку, къ высшему воинскому начальству; въ случаяхъ же важнѣйшихъ, для произведенія слѣдствія, Губернаторъ требуетъ депутата съ воинской стороны. Удовлетвореніе обиженному, сдѣланное воинскимъ начальникомъ и признанное со стороны Губернатора достаточнымъ, оканчиваетъ дѣло. Въ противномъ случаѣ, или когда

жалобы повторяются, Губернаторъ доноситъ Императорскому Величеству, чрезъ Министра Внутреннихъ Дѣлъ.

1721 Янв. 16 (3708) гл. XIII; 1725 Март. 31 (4687); 1731 Авг. 17 (5833); 1766 Янв. 14 (12543) гл. II, п. 10 и 11; 1816 Февр. 7 (26129) ст. VIII; 1822 Мая 12 (29032).

440. Въ случаѣ обидъ со стороны хозяевъ, жалобы на нихъ отъ постояльцевъ приносятся непосредственнымъ ихъ воинскимъ начальникамъ, которые, о доставленіи имъ законнаго удовлетворенія, относятся къ мѣстной полиціи; если же останутся недовольными, то обращаются, чрезъ кого слѣдуетъ къ мѣстному Губернатору.

1716 Март. 30 (3006) арт. 86; 1766 Янв. 14 (12543) гл. II, п. 11; 1833. Юл. 22 (6340); 1861 Февр. 19 (36657).

441. Въ случаѣ уголовного преступленія со стороны постояльцевъ или хозяевъ, тѣ и другіе немедленно отсылаются къ надлежащему судебному установленію.

Ср. узаконенія, приведенныя къ статьямъ 439 и 440.

442. Уголовными преступленіями, въ отношеніи къ воинскому постою, въ особенности признаются: 1) самовольное занятіе квартиры безъ отвода мѣстнаго начальства (ст. 172, 225 и 226); 2) занятіе квартиры посторонними людьми, вмѣсто воинскихъ, означенныхъ въ билетѣ Уѣздной Земской Управы (ст. 220, 221, 223, 225); 3) всякій поборъ съ обывателей, закономъ неопредѣленный.

1649 (1) гл. VII, ст. 6; 1716 Март. 30 (3006) арт. 84; 1738 Ноябр. 11 (7686) п. 3; 1864 Янв. 1, собр. узак., № 7, врем. прав., ст. 32 и 36.

ПРИЛОЖЕНІЯ.

Приложеніе къ статьѣ 38, примѣч.

Списокъ земель, изъятыхъ отъ сбора на мѣстныя земскія повинности.

Отъ поземельнаго сбора на мѣстныя земскія повинности исключаются:

I. Всѣ земли, какъ пахатныя и сѣнокосныя, такъ и степныя, лѣсныя, и прочія земляныя угодыя и оброчныя земляныя статьи въ губерніи Олонецкой.

II. Во всѣхъ губерніяхъ и областяхъ:

1) Казеннаго вѣдомства лѣса корабельные.

2) Земляныя, лѣсныя и прочія угодыя (ст. I), данныя правительствомъ на содержаніе: церквамъ и церковнымъ причтамъ, монастырямъ, архіерейскимъ домамъ, заведеніямъ богоугоднымъ и учебнымъ, военной стражѣ разныхъ именованій: лѣсной, этапной и иной, также поселеннымъ войскамъ, по особому о томъ росписанію.

3) Городскія выгонныя земли, исключая тѣхъ, которыя или предоставлены, на извѣстныхъ условіяхъ, въ частное владѣніе, или отдаются въ оброчное содержаніе въ пользу городскихъ доходовъ.

4) Усадебныя и огородныя земли отставныхъ солдатъ.

5) Земли, лѣса и проч. (ст. I), состоящія въ пользованіи

инородцевъ кочевыхъ, бродячихъ и, по усмотрѣнію мѣстнаго губернскаго начальства, бѣдныхъ осѣдлыхъ инородцевъ, каковы, на примѣръ, Зыряне въ Пермской губерніи, и нѣкоторые осѣдлые инородцы въ другихъ губерніяхъ.

6) Земли, отведенныя государственнымъ крестьянамъ, переселившимся изъ одной губерніи въ другую, пока сіи переселенцы состоятъ на льготѣ (см. ниже, ст. 102, въ прил., ст. 6).

1851 Юл. 13 (25398) ст. 55, въ прил. ст. 5; 1856 Март. 26 (30303); 1864 Янв. 1, собр. узак., №, врем. прав., ст. 13.

ПРИЛОЖЕНІЕ КЪ СТАТЬѢ 102.

Списокъ податнымъ лицамъ, свободнымъ отъ исправленія всѣхъ или нѣкоторыхъ земскихъ повинностей.

1. Не подлежатъ раскладкѣ считающіеся въ податномъ словіи, но по закону пользующіеся всегдашнею или только въ теченіе того времени, на которое составляется раскладка, продолжающеюся льготою отъ податей (а).

Примѣчаніе. Нѣкоторые лица, по особымъ положеніямъ, свободны отъ платежа податей лично, безъ исключенія изъ оклада. Имъ предоставляется личная же свобода и отъ всякихъ земскихъ повинностей, но сіи повинности, на основаніи тѣхъ же положеній, уплачиваются за нихъ, также какъ и подати, изъ особо указанныхъ источниковъ (б).

(а) 1825 Февр. 24 (30528); 1834 Янв. 31 (6769); 1836 Янв. 31 (8828); Март. 24 (9021); Мая 21 (9196); 1837 Март. 14 (10028); Апр. 10 (10115); 1839 Юл. 8 (12518) § 12; 1840 Март. 4 (13231); Мая 4 (13443); Ноябрь. 25 (13087); Дек. 16 (14058) (б); 1841 Март. 17 (14361) п. 5 и 6; Апр. 16 (14464) п. 8; Юн. 20 (14673); Дек. 15 (15120); Дек. 24 (15145); 1842 Март. 9 (15372); 1844 Февр. 2 (17585) § 26; 1845 Янв. 18 (18637); Ноябрь. 26 (19469); 1847 Юн. 29 (21353); 1848 Февр. 28 (22030); Март. 6 (22058); Мая 24 (22297); 1850 Ноябрь. 23 (24667 и 24671); 1851 Янв. 8 (24808); 1861 Август. 6 (37334); 1862 Юл. 4 (38449); 1863 Мая 27, собр. узак., № 468, п. 1 и 2; Юн. 26, собр. узак., № 490; Авг. 7,

собр. узак. 1864 г., № 226, п. 2; Окт. 15, собр. узак., № 710; 1864 Апр. 14 собр. узак., № 249, п. 7 и 8; Авг. 10, собр. узак., №№ 534 и 554; Ноябрь. 5, собр. узак., № 739; см. Уст. о Подат. и Зак. о Сост.—(б) 1859 Апр. 1 (34320) п. 19, 21; Мая 4 (34458) § 37. — Нѣкоторыя изъ предшедшихъ и нижеслѣдующихъ здѣсь положеній подтверждены также правилами о земскихъ повинностяхъ 13 Юля 1851 года (25398) ст. 56, прил.

2. Есть однакожь и между платящими подать такіе, кои освобождаются по закону отъ земскихъ повинностей, частію или вовсе. Сіи лица означены въ нижеслѣдующихъ статьяяхъ сего приложенія (3—13).

Ср. постановл., при ст. 3—13 приведенныя.

3. Заводящіе вновь мануфактуры, фабрики и заводы, освобождаются отъ денежныхъ земскихъ повинностей въ теченіе трехъ лѣтъ по Уставу о Промышленности, но не далѣе, хотя бы льгота отъ взятія для сей промышленности торговыхъ свидѣтельствъ была продолжена имъ и болѣе сего времени (см. тамъ же).

1835 Ноябрь. 12 (8575).

4. Въ селеніяхъ крестьянъ вѣдомства государственныхъ имуществъ: 1) Волостные головы, засѣдатели и писари Волостныхъ Правленій, пока находятся въ сихъ званіяхъ, освобождаются съ ихъ семействами, а волостные и сельскіе добросовѣстные и помощники волостныхъ писарей лично, отъ всякихъ земскихъ и мірскихъ работъ и нарядовъ; 2) Сельскіе старшины, сельскіе старосты, сборщики податей, смотрители запасныхъ хлѣбныхъ магазиновъ и сельскіе писари освобождаются отъ всякихъ общественныхъ работъ и нарядовъ, съ ихъ семействами, а помощникъ сборщика податей лично; 3) полѣсовщики увольняются отъ исправленія всѣхъ натуральныхъ земскихъ и мірскихъ повинностей (а); 4) оспопрививатели, обучавшіеся оспопрививанію на счетъ своихъ обществъ, свободны отъ всякихъ зем-

скихъ повинностей, пока состоятъ въ сей должности (б). 5) Сельскимъ мѣрщикамъ изъ государственныхъ крестьянъ, возвращающимся, по выслугѣ обязательнаго срока, въ свои сельскія общества, если они желаютъ завестись отдѣльнымъ хозяйствомъ, можетъ быть, по усмотрѣнію Министра Государственныхъ Имуществъ, даруема двухгодичная льгота отъ натуральныхъ повинностей, съ освобожденіемъ домовъ ихъ отъ постоя при ихъ жизни (в). Сими же преимуществами пользуются казенные воспитанники Велико-Анадольскаго и Бердянскаго учебныхъ лѣсничествъ, возвращаемые по окончаніи курса ученія въ перво-бытное крестьянское состояніе (Уст. Лѣсн. ст. 383, п. 3, прил. по Прод. 1863 г.) (г.).

(а) См. Сводъ Общ. Учрежд. Губерн.; 1834 Іюл. 5 (7253) § 29. — (б) 1831 Авг. 18 (4761); 1839 Іюл. 8 (12518) § 12. — (в) 1859 Мая 11 (34480). — (г) 1859 Мая 4 (34458) § 35 и общ. примѣч.

5. Въ селеніяхъ крестьянъ, вышедшихъ изъ крѣпостной зависимости, и другихъ свободныхъ сельскихъ обывателей, имѣющихъ одинаковое съ сими крестьянами общественное устройство и управленіе, всѣ назначаемыя по выбору должностныя лица, на время ихъ службы, увольняются лично отъ всякихъ натуральныхъ повинностей, которыя за нихъ принимаетъ на себя общество. Оспопрививатели, избранные отъ крестьянъ временно-обязанныхъ и собственниковъ и обученые у мѣстныхъ врачей, свободны во время состоянія въ сей должности отъ исправленія всякихъ земскихъ и мірскихъ повинностей.

1861 Февр. 19 (36657) ст. 124, п. 1; 1863 Мая 14, собр. узак., № 441, полож., ст. 105, п. 1; Іюн. 4, собр. узак., № 599, полож., ст. 1, 15; Іюн. 26, собр. узак., № 478, Выс. ук. и полож., ст. 1, 9, букв. е; 1864 Авг. 10, собр. узак., № 554, п. 3.

6. Государственнымъ крестьянамъ, переселившимся добровольно изъ одной губерніи въ другую, а также крестьянамъ

мелкопомѣстныхъ имѣній, кои, не бывъ надѣлены землею, по прекращеніи обязательныхъ отношеній ихъ къ владѣльцамъ, водворятся на казенныхъ земляхъ по особымъ о семъ правиламъ (Дополн. Прав. о имѣн. мелкопом., ст. 8), предоставляются: а) шестилѣтняя льгота отъ воинскаго постоя, и б) восьмилѣтняя льгота отъ прочихъ натуральныхъ, равно какъ и денежныхъ повинностей, исключая частныя повинности, относящіяся до отведенныхъ переселенцамъ земель, и кои исправляются ими наравнѣ съ старожилами. Сроки симъ льготамъ считаются съ начала года, въ который совершилось переселеніе.

1843 Апр. 8 (16718) ст. 9; 1856 Март. 26 (30303); 1861 Февр. 19 (36666) ст. 8, п. 5; см. Уст. Казен. Сел.

7. Государственнымъ крестьянамъ, переселеннымъ по приговору общества въ другую губернію, на основаніи Устава Казенныхъ Селеній, дается льгота отъ воинскаго постоя на шесть лѣтъ, считая съ 1 января слѣдующаго за переселеніемъ года. Отъ частныхъ повинностей они не освобождаются и въ то время, когда пользуются льготою отъ податей.

1843 Апр. 8 (16718) п. 3.

8. Причисленные къ Уральскому войску Башкиры третьей юрты, переселенные на основаніи Высочайше утвержденнаго 3 Мая 1865 года мнѣнія Государственнаго Совѣта, освобождаются отъ взноса земскихъ сборовъ и исправленія натуральныхъ повинностей въ теченіе трехъ лѣтъ со времени переселенія.

1865 Мая 3, собр. узак., № 308, п. 2 и 3.

9. Сельскіе изъ поселянъ церковные старосты Православныхъ церквей освобождаются отъ всѣхъ нарядовъ и работъ, пока въ сей должности пребываютъ.

1808 Апр. 17 (22971).

10. Ямщики, постоянно отправляющіе натурою почтовую повинность вмѣсто другихъ податей, свободны отъ всѣхъ прочихъ общественныхъ земскихъ повинностей и ни въ какіе наряды, кромѣ почтовой повинности, не посылаются.

1799 Мая 30 (18983, а); 1822 Юл. 29 (29141); 1824 Мая 8 (29000); 1845 Юл. 4 (19166); 1847 Окт. 28 (21657).

11. Прибрежныя селенія по Вышне-Волочскому водяному сообщенію и по берегамъ р. Свири, дающія, на основаніи Устава Путей Сообщенія, работниковъ на суда, свободны отъ земскихъ повинностей въ продолженіе судоходства.

1810 Окт. 26 (24391) Учр. § 98.

12. Олонецкой губерніи, Вытегорскаго уѣзда, деревни Стрѣльниковой обѣльные крестьяне, въ память подвига предка ихъ, освобождаются отъ всѣхъ земскихъ повинностей, кромѣ сбора на обезпеченіе продовольствія, на страхованіе отъ пожаровъ, и на содержаніе собственнаго ихъ сельскаго старосты.

1847 Мая 12 (21205).

13. Въ Колоніяхъ иностранныхъ поселенцевъ (см. Уст. Колон.) головы, приказные бейзицеры (засѣдатели), писари и шульцы, освобождаются лично отъ всѣхъ нарядовъ и работъ; но сельскіе бейзицеры, такъ же какъ и десятники, отъ сихъ повинностей не освобождаются (а).

Примѣчаніе. Вообще колонисты изъ иностранныхъ переселенцевъ освобождаются отъ участія въ общихъ земскихъ, денежныхъ и натуральныхъ повинностяхъ, лишь въ теченіе предоставленнаго имъ льготнаго срока; но нѣкоторыя колоніи, на основаніи особыхъ грамотъ, и по окончаніи сего срока пользуются, по отправленію означенныхъ повинностей, разными изъятіями, подробно опредѣленными въ Уставѣ о колоніяхъ (б).

(а) 1800 Сент. 17 (19652) ст. 17; 1801 Мая 16 (19873) § 13; 1803 Юн. 16 (20798) § 12.—(б) 1763 Юл. 22 (11880); см. постан., приведенныя въ Уст. Кол., при ст. 200, 207, 217, 228.

14. На казенныхъ горныхъ заводахъ Уральскихъ, Луган-

скомъ и Кончезерскомъ мастеровые изъ бывшихъ нижнихъ и рабочихъ чиновъ, нанявшіеся въ горнозаводскія работы, пока они остаются въ сихъ работахъ, свободны отъ натуральныхъ земскихъ повинностей, которыя исправляетъ за нихъ заводоуправленіе на свой счетъ. Льгота эта однако не распространяется на рабочихъ, исполняющихъ работы вспомогательныя.

1861 Март. 8 (36719) ст. 39.

15. Лицамъ, переселяющимся въ нѣкоторые города, предоставляется, на основаніи особыхъ положеній, *временная* льгота отъ платежа государственныхъ повинностей и отъ военного постоя. Сроки и условія сей льготы опредѣляются въ означенныхъ положеніяхъ.

1857 Окт. 24 (32322) §§ 10, 11, 15; 1858 Ноябр. 1 (33706) §§ 4, 5, 9; 1861 Апр. 27 (36928) ст. 12, п. е; 1862 Сент. 26 (38734).

16. Татарскіе писари, состоящіе при кантонныхъ начальникахъ бывшего башкирскаго войска (Башкиръ, Мещеряковъ, Тептярей и Бобылей) и ихъ помощникахъ, избавлены лично отъ исправленія натуральныхъ повинностей.

1852 Юл. 13 (26456); 1855 Дек. 30, полож. Воен. Сов.

17. Оружейники Тульскаго казеннаго завода, уволенные отъ обязательныхъ отношеній къ заводу, находившіеся съ восемнадцати лѣтняго возраста на работахъ при ономъ или въ командировкахъ не менѣе двадцати лѣтъ, также числящіеся, при переходѣ изъ военного въ гражданское вѣдомство, престарѣлыми, немощными и увѣчными, освобождаются пожизненно отъ личныхъ казенныхъ и земскихъ податей и повинностей, и за симъ исключаются изъ счета при раскладкѣ сихъ податей и повинностей, по примѣру отставныхъ военныхъ нижнихъ чиновъ.

1864 Апр. 14, собр. узак., № 249, п. 7.

18. Нѣкоторые лица хотя не платятъ податей, но тѣмъ не

менѣе обязаны участвовать въ отправленіи земскихъ повинностей.

Таковы суть:

1) Малоимущіе дворяне разныхъ губерній, получившіе, въ видѣ особой Монаршей милости, въ потомственное владѣніе участки казенныхъ земель въ Симбирской губерніи, для своего водворенія, съ сохраненіемъ правъ своего состоянія (а).

2) Водворившіеся въ казенныхъ селеніяхъ безсрочно-отпускные и отставные нижніе военные чины, если они надѣлены, по ихъ желанію, участками казенной земли для хлѣбопашества. Они участвуютъ въ отправленіи земскихъ повинностей по правиламъ Устава о казенныхъ селеніяхъ (б).

3) Пахатные солдаты въ Казанской и Симбирской губерніяхъ (в).

4) Башкиры, Мещеряки, Тептяри и Бобыли въ губерніяхъ: Оренбургской, Уфимской, Самарской, Пермской и Вятской. Они платятъ денежные сборы на земскія повинности и участвуютъ въ отправленіи натуральныхъ земскихъ повинностей, наравнѣ съ прочими податными сословіями (г).

Примѣчаніе. Всѣ назначаемыя по общественнымъ выборамъ должностныя лица Башкиръ и другихъ, означенныхъ въ семь пунктѣ инородцевъ, пользуются изъятіемъ отъ натуральныхъ повинностей, на точномъ основаніи статьи 5 сего приложенія (д).

5) Евреи, перешедшіе въ поселяне, пользуясь десятилѣтнею льготою отъ податей и общихъ земскихъ повинностей, денежныхъ и натуральныхъ, не освобождаются отъ частныхъ повинностей, относящихся до земель, на которыхъ они поселились (е).

6) Уволенные отъ обязательныхъ работъ мастеровые Старорусскаго солевареннаго завода, кои выслужили: нижніе чины пятнадцать лѣтъ, а рабочіе двадцать лѣтъ и болѣе, освобожден-

ные лично отъ казенныхъ и земскихъ повинностей, не освобождаются отъ повинностей общественныхъ (ж).

(а) 1848 Июл. 20 (22457).—(б) 1847 Янв. 13 (20797).—(в) 1832 Июл. 13 (5498) ст. 3; 1848 Март. 6 (22058). — (г) 1847 Янв. 16 (20813); 1854 Мая 25 (28294) п. 1; 1855 Февр. 22 (29060); 1863 Мая 14, собр. узак., № 441, полож., ст. 125; 1865 Мая 5/17, собр. узак., № 306, Выс. ук., п. 1. — (д) 1863 Мая 14, собр. узак., № 441, полож., ст. 105, п. 1. — (е) 1844 Дек. 26 (18562) ст. 42 и 77.— (ж) 1864 Авг. 15, собр. узак., № 226, п. 2.

ПРИЛОЖЕНИЕ КЪ СТАТЬЕ 130.

Положеніе о земской почтѣ.

1. Для постояннаго срочнаго сообщенія Уѣздныхъ Полицейскихъ Управленій и Судебныхъ Слѣдователей съ Приставами, состоитъ въ каждомъ уѣздѣ особенная земская почта.

1837 Июн. 3 (10307) § 1; 1860 Июн. 8 (35890); 1862 Дек. 25 (39087) Выс. ук., п. 1, 5, 6 и шт., примѣч. 9 1864 Ноябрь. 20, учр. суд. уст. прил. 1, примѣч.

2. Сія почта отправляется изъ уѣзднаго города однажды въ недѣлю, въ слѣдующій послѣ полученія почты изъ губернскаго города день.

Примѣчаніе. Тамъ, гдѣ почта изъ губернскаго города приходитъ болѣе одного раза въ недѣлю, земская почта отправляется въ уѣздъ на другой день послѣ полученія послѣдней въ теченіе той недѣли почты.

1837 Июн. 3 (10307), § 2.

3. Пакеты, отправляемые съ земскою почтою, ввѣряются одному изъ состоящихъ при Уѣздномъ Полицейскомъ Управленіи разсылныхъ, запечатанные, съ означеніемъ каждаго въ установленной для сего, по Учрежденію о уѣздной полиціи, особой разсылной книгѣ. Для храненія сихъ пакетовъ въ пути, онъ снабжается обыкновенною почтальонскою кожанною сумкою, съ

изображеніемъ государственнаго герба и надписью: *Земской почты N уѣзда.*

Тамъ же, § 3; 1862 Дек. 25 (39087) Выс. ук., п. 1, 6, и шт., прим. 9.

4. Разсылный съ земскою почтою отправляется до тридцати-верстнаго разстоянія отъ уѣзднаго города, или до того мѣста, гдѣ будетъ первая перемѣна лошадей, на содержимыхъ при Уѣздномъ Полицейскомъ Управленіи для разѣзда чиновниковъ онаго, лошадяхъ. По всему уѣзду назначаются главнымъ начальствомъ губерніи пункты, гдѣ по удобствамъ должны быть перемѣны лошадей. Разсылный съ земскою почтою всегда ѣздитъ на пароконныхъ подводахъ.

1837 Юн. 3 (10307) § 4; 1862 Дек. 25 (39087) Выс. ук., п. 6.

5. Съ содержателемъ лошадей, находящихся при Уѣздныхъ Полицейскихъ Управленіяхъ, Уѣздная Управа дѣлаетъ, при торгахъ, особое соглашеніе объ отправленіи земской почты на приведенномъ въ предшедшей статьѣ основаніи. Далѣе по уѣзду, отъ первой станціи, очередному или недѣльному разсылному даются для земской почты подводы также, какъ разсылные берутъ ихъ отправляясь съ приказаніями и бумагами Уѣзднаго Полицейскаго Управленія и Судебныхъ Слѣдователей.

1837 Юн. (10307) § 5; 1860 Юн. 8 (35890); 1862 Юн. 25 (39087) Выс. ук., п. 1, 5, 6, и шт., прим. 9.

6. вмѣсто опредѣляемаго въ предшедшей статьѣ порядка отправленія земской почты, начиная съ первой станціи отъ уѣзднаго города, Земскимъ Учрежденіямъ предоставляется, по мѣстному усмотрѣнію, содержать особыя пароконныя подводы въ опредѣленныхъ пунктахъ уѣзда, по раскладкѣ между обывателями или подрядомъ на счетъ земскаго сбора, по ближайшему усмотрѣнію на мѣстѣ, который изъ сихъ способовъ будетъ удобнѣе. Въ послѣднемъ случаѣ, для сбереженія издержекъ, подрядчики должны быть обязываемы ставить лошадей своихъ

въ опредѣленныхъ пунктахъ только къ извѣстному впередъ дню ихъ отправленія, дабы не подвергать ихъ напрасному простою.

1837 Юн. 3 (10307) § 6; 1864 Янв. 1, собр. узак., № 7, полож., ст. 2, п. 9.

7. Разсылный съ земскою почтою отправляется сначала въ обыкновенное мѣстопробываніе ближайшаго къ городу Становаго Пристава или Судебнаго Слѣдователя. По врученіи ему всѣхъ слѣдующихъ на имя его пакетовъ и полученіи отъ него также запечатанныхъ бумагъ въ Полицейское Управленіе, къ Уѣздному Исправнику, Судебному Слѣдователю, или же къ другимъ Становымъ Приставамъ того уѣзда, разсылный слѣдуетъ къ мѣстопробыванію Пристава или Судебнаго Слѣдователя другаго, ближайшаго къ первому стана, а потомъ въ семъ же порядкѣ и ко всѣмъ прочимъ. Доставивъ такимъ образомъ всѣ на имя означенныхъ лицъ пакеты и получивъ отъ нихъ бумаги при особыхъ краткихъ, за ихъ подписаніемъ, реестрахъ, онъ возвращается въ городъ и представляетъ Полицейскому Управленію всѣ слѣдующія въ оный, а также на имя Уѣзднаго Исправника и Судебнаго Слѣдователя бумаги, а съ тѣмъ вмѣстѣ какъ разсылную свою книгу, въ доказательство, что все посланное съ нимъ доставлено исправно, такъ и данные ему реестры, въ коихъ означаются пакеты, отправленные отъ одного Пристава къ другому и отъ каждаго особо въ Полицейское Управленіе или къ Уѣздному Исправнику или къ Судебному Слѣдователю. На сихъ реестрахъ въ принятіи пакетовъ росписываются по принадлежности: Судебный Слѣдователь, въ станахъ Приставы, а въ городѣ Секретарь Уѣзднаго Полицейскаго Управленія, или дежурный онаго канцелярскій чиновникъ. Сіи реестры съ слѣдующею за тѣмъ земскою почтою озвращаются изъ Полицейскаго Управленія и отъ Судебнаго

Слѣдователя Становымъ Приставамъ, для удостовѣренія ихъ въ вѣрномъ доставленіи ихъ пакетовъ.

1837 Юн. 3 [(10307) § 7; 1860 Юн. 8 (35890); 1862 Дек. 25 (39087) Выс. укр., п. 1, 5, 6, и шт., прим. 9.

8. Тѣ изъ получаемыхъ Становымъ Приставомъ пакетовъ, кои слѣдуютъ къ находящимся въ его станѣ Благочиннымъ, Священникамъ, помѣщикамъ, а равно и въ Волостныя Правленія, вотчинныя и другія сельскія начальства, доставляются, отъ него по принадлежности чрезъ Сотскихъ, сообразно съ постановленіями Наказа чинамъ и служителямъ уѣздной полиціи (см. Общ. Учр. Губ.).

1837 Юн. 3 (10307) § 8.

9. За исправностію земской почты наблюдаютъ по принадлежности Становые Приставы и въ особенности Уѣздный Исправникъ.

Тамъ же, § 9; 1862 Дек. 25 (39087) Выс. укр., п. 1, 5, 6, и шт., примѣч. 9

ПРИЛОЖЕНІЕ КЪ СТАТЬѢ 139.

Правила относительно заготовленія лошадей для Высочайшихъ путешествій.

I. О распоряженіяхъ для заготовленія лошадей.

1. Заготовленіе лошадей для путешествій Высочайшихъ Особъ дѣлается Начальниками Губерній, по предписаніямъ Министерства Внутреннихъ Дѣлъ.

1840 Ноябр. 12 (13929) § 1.

2. Для выигранія времени, распоряженія о заготовленіи лошадей для Высочайшихъ путешествій дѣлаются въ нѣкоторыхъ случаяхъ непосредственно Министромъ Императорскаго Двора, Командующимъ Главною Квартирою Его Императорскаго Вели-

чества, Генераль-Адъютантами и другими, Высочайшею довѣренностію облеченными особами, которые въ то же время сообщаютъ о томъ и Министерству Внутреннихъ Дѣлъ.

Тамъ же, § 2.

3. По полученіи свѣдѣнія о Высочайшемъ путешествіи, Начальникъ Губерніи обязанъ заготовить на всѣхъ станціяхъ, по тракту Высочайшаго слѣдованія во ввѣренной ему губерніи лежащихъ, то количество лошадей, которое опредѣлено въ росписаніи экипажей, разсылаемомъ отъ Министра Внутреннихъ Дѣлъ или особъ, означенныхъ въ предшедшей статьѣ.

Тамъ же, § 3.

4. На всѣхъ станціяхъ, гдѣ болѣе двадцати четырехъ верстъ, слѣдуетъ на половинѣ дороги учреждать подставы, съ полнымъ числомъ лошадей, нужныхъ для Высочайшаго проѣзда.

Тамъ же, § 4.

5. Кромѣ назначеннаго по росписанію количества лошадей, всегда готовится въ запасъ на каждой станціи: для проѣзда Государя Императора и прочихъ Членовъ Императорской Фамиліи четвертая часть лошадей, показанныхъ въ росписаніи, а для поѣздокъ Государыни Императрицы, на случай дурной или песчаной дороги, по двѣ лошади для каждаго экипажа; весною же и осенью, когда можетъ встрѣтиться надобность въ перемѣнѣ зимнихъ экипажей на лѣтніе, или лѣтнихъ на зимніе, половинное количество сверхъ росписанія.

Тамъ же, § 5.

6. Если по ближайшему усмотрѣнію Начальника Губерніи признано будетъ, что постоянно находящихся на станціяхъ почтовыхъ лошадей недостаточно для безостановочнаго проѣзда Высочайшихъ Особъ и свиты, равно для обыкновеннаго хода почтъ, эстафетъ, фельдъегерей, курьеровъ и проѣзжающихъ то выставляются, независимо отъ почтовыхъ, постоянно на

станціи находящихся, или полное число лошадей по росписанію и въ запасъ назначенныхъ, или только необходимое количество въ добавокъ къ комплектнымъ почтовымъ.

Тамъ же, § 6.

7. Заготовленіе лошадей, сверхъ постоянно на станціи находящихся, дѣлается или посредствомъ перевода почтовыхъ лошадей съ другихъ станцій, или наймомъ, или же нарядомъ обывательскихъ лошадей.

Тамъ же, § 7.

8. При такомъ заготовленіи лошадей, Начальники Губерній обязаны соображать свои распоряженія съ временемъ, когда должно послѣдовать Высочайшее путешествіе чрезъ ввѣренныя имъ губерніи.

Тамъ же, § 8.

9. Если получено будетъ Начальникомъ Губерніи предписаніе о Высочайшемъ путешествіи заблаговременно, т. е. за мѣсяць или болѣе до срока, назначеннаго для проѣзда: то онъ, по соглашеніи съ мѣстнымъ почтовымъ начальствомъ, дѣлаетъ распоряженіе о переводѣ къ срочному времени почтовыхъ лошадей на трактъ Высочайшаго слѣдованія съ другихъ ближайшихъ къ оному трактовъ, а вмѣсто оныхъ назначаетъ къ выставкѣ то же число обывательскихъ лошадей для возки почтъ, эстафетъ, проѣзжающихъ и вообще для отправленія обыкновенныхъ почтовыхъ потребностей на тѣхъ трактахъ, съ коихъ лошади будутъ переведены.

Тамъ же, § 9.

10. При переводѣ почтовыхъ лошадей съ однѣхъ станцій на другія, для усиленія оныхъ, ямщики, возчики или почтари снабжаются отъ мѣстнаго гражданскаго начальства ерлыками, съ означеніемъ въ нихъ: а) почтовыхъ станцій, съ коихъ лошади переводятся; б) тѣхъ станцій, куда онѣ къ переводу

назначены, и число выступленія ихъ со станціи; в) именъ ямщиковъ, возчиковъ или почтарей; и г) числа лошадей и верстъ, къ переходу предстоящихъ. Ерлыки сіи должны быть составлены по приложенной при семъ формѣ.

Тамъ же, § 10.

11. Присемъ наблюдается: 1) чтобы сіи ерлыки отнюдь не были писанные, но печатанные въ губернской типографіи; 2) чтобы каждый ерлыкъ, прежде выдачи онаго, былъ записанъ и занумерованъ по исходящему журналу Канцеляріи Гражданскаго Губернатора или Губернскаго Правленія; 3) чтобы число верстъ, къ переводу назначенное, непременно было означено въ ерлыкахъ прописью, принимая въ соображеніе ближайшій путь; 4) чтобы ерлыки сіи подписаны были тѣмъ чиновникомъ, отъ коего оныя будутъ выданы.

Тамъ же, § 11.

12. Въ случаѣ недостатка въ почтовыхъ лошадяхъ, Губернскія и Уѣздныя Земскія Управы, по принадлежности, приступаютъ къ найму вольныхъ лошадей въ добавокъ къ почтовымъ или посредствомъ торговъ, или же хозяйственнымъ образомъ, какъ ими признано будетъ удобнѣйшимъ и выгоднѣйшимъ для казны.

Тамъ же, § 12; 1864 Янв. 1, собр. узак., № 7, врем. прав., ст. 42.

13. Если наемъ таковыхъ лошадей признано будетъ нужнымъ сдѣлать хозяйственнымъ образомъ въ уѣздѣ, то оный производится означенными въ предшедшей статьѣ Земскими Учрежденіями.

1840 Ноябр. 12 (13929) § 13; 1864 Янв. 1, собр. узак., № 7, врем. прав., ст. 42.

14. Цѣны за наемъ лошадей утверждаются во всякомъ случаѣ Начальникомъ Губерніи, который сверхъ того, подъ собственною отвѣтственностію, своими распоряженіями и наблюде-

ніями обязанъ отвращать всѣ могущіе послѣдовать въ этомъ случаѣ безпорядки или злоупотребленія.

1840 Ноябр. 12 (13929) § 14.

15. Когда о Высочайшемъ путешествіи объявлено будетъ Начальнику Губерніи не болѣе какъ за десять дней до слѣдованія Высочайшихъ Особъ, и найма лошадей на означенномъ въ статьяхъ 12 и 13 основаніи ни коимъ образомъ нельзя будетъ сдѣлать: то учинивъ распоряженіе, по возможности, о переводѣ почтовыхъ лошадей, недостатокъ оныхъ дополнять, вмѣсто наемныхъ, обывательскими лошадьми по наряду.

Тамъ же, § 15.

16. Въ случаяхъ экстренныхъ и вообще, когда предписание о заготовленіи лошадей получено будетъ Начальникомъ Губерніи такъ, что по краткости времени вовсе нельзя уже будетъ ни перевести почтовыхъ лошадей съ ближайшихъ трактовъ, ни нанять вольныхъ лошадей: то въ число почтовыхъ лошадей, нужныхъ для Высочайшаго проѣзда, выставляются по наряду обывательскія. Впрочемъ, поставляется въ обязанность Начальниковъ Губерній, безъ крайней нужды, не приступать ни къ какимъ чрезвычайнымъ мѣрамъ.

Тамъ же, § 16.

17. Нарядъ обывательскихъ лошадей производится такъ же, какъ и наемъ вольныхъ (ст. 13), по распоряженію Губернскихъ и Уѣздныхъ Земскихъ Управъ, по принадлежности (а).

Примѣчаніе. Въ южныхъ колоніяхъ иностранцевъ нарядъ обывательскихъ лошадей (при путешествіяхъ Высочайшихъ Особъ) и, по статьѣ 13, наемъ вольныхъ относится къ обязанности Смотрителей колоній по предписаніямъ Попечительнаго Комитета о сихъ иностранцахъ (б).

(а) Тамъ же, § 17; 1864 Янв. 1, собр. узак., № 7, врем. прав., ст. 42.—(б) 1846 Іюл. 23 (20242).

18. Нарядъ обывательскихъ лошадей назначается изъ се-

лений, имѣющихъ лошадей, способныхъ къ гоньбѣ и ближайшихъ къ тракту Высочайшаго путешествія, сколько можно уравнительнымъ образомъ, не допуская при семъ случаѣ никакихъ подрядовъ и денежныхъ сборовъ.

1840 Ноябрь. 12 (13929) § 18.

19. Начальники Губерній, вмѣстѣ съ распоряженіями, на вышеизложенномъ основаніи, о заготовленіи нужнаго количества лошадей, рассылаютъ всѣмъ Станціоннымъ Смотрителямъ, по тракту Высочайшаго путешествія, печатныя росписанія о порядкѣ слѣдованія экипажей, дабы сообразно тому лошади были приготовлены.

Тамъ же, § 19.

20. На станціяхъ все нужное количество лошадей должно быть готово къ назначенному въ предписаніи о заготовленіи лошадей сроку.

Тамъ же, § 20.

21. Для удостовѣренія о положеніи, въ которомъ находятся предназначенныя для Высочайшаго путешествія лошади, Начальники Губерній назначаютъ отъ себя благонадежнаго чиновника, вполне заслуживающаго довѣріе начальства, для совокупнаго освидѣтельствованія лошадей съ Приставами тѣхъ становъ, къ коимъ принадлежатъ станціи, лежація по тракту Высочайшаго слѣдованія, съ Окружными Начальниками (гдѣ они есть) или ихъ Помощниками и чиновникомъ почтоваго вѣдомства, который назначенъ для того будетъ отъ его начальства. При путешествіяхъ Государа Императора, для такового освидѣльствованія чиновники почтоваго вѣдомства не посылаются; освидѣльствованіе же производится Становыми Приставами съ чиновниками, командирруемыми отъ Начальниковъ Губерній, и чинами окружныхъ управленій (гдѣ они есть).

Тамъ же, § 21.

22. По проѣздѣ Высочайшихъ Особъ и всей свиты, посылаемые отъ Начальниковъ Губерній чиновники, вмѣстѣ съ Становыми Приставами и чинами окружныхъ управленій (гдѣ они есть), обязаны снова освидѣтельствовать лошадей, и о тѣхъ, которыя окажутся отъ перегоновъ палыми или испорченными, составивъ общую вѣдомость, за своимъ подписаніемъ, представляютъ оную Начальникамъ Губерній.

Тамъ же, § 22.

23. Подъ собственные экипажи Высочайшихъ Особъ впрягаются лучшія почтовые обѣзженные и смирныя лошади, не боящіяся огня на случай проѣзда съ факелами. Равно и въ прочіе нумеры экипажей должно запрягать преимущественно почтовыхъ лошадей, сколько ихъ достанетъ.

Тамъ же, § 23.

24. Строго воспрещается, вмѣсто почтовыхъ, впрягать въ экипажи Высочайшихъ Особъ помѣщичьихъ лошадей или нарочно на сей предметъ откормленныхъ на стойкѣ. Напротивъ того, лошади должны быть въ гоньбѣ по обыкновенному, кромѣ послѣднихъ сутокъ предъ Высочайшимъ слѣдованіемъ.

Тамъ же, § 24.

25. Кучера и форрейторы должны быть выбираемы для экипажей Высочайшихъ Особъ самые расторопные и опытные въ своемъ дѣлѣ, т. е. умѣющіе хорошо ѣздить и править лошадьми, и знающіе твердо дорогу и свойство лошадей.

Тамъ же, § 25.

26. Подъ форрейторовъ должно выбирать лошадей самыхъ крѣпкихъ и неспотыкливыхъ, а форрейторовъ легкихъ, расторопныхъ и умѣющихъ хорошо ѣздить, что и возлагается, подъ непосредственнымъ надзоромъ Становыхъ Приставовъ, на находящихся на станціяхъ старость или приказчиковъ отъ по-

дрядчиковъ, которые, по испытаніи кучеровъ и форрейторовъ, даютъ имъ надлежащія наставленія.

Тамъ же, § 26.

27. Постромки должны быть всегда ямскія, какъ у экипажей Высочайшихъ Особъ, такъ и у экипажей свиты, по образцу, отъ почтоваго вѣдомства разосланному.

Тамъ же, § 27.

28. Станціонные Смотрители съ своей стороны должны исполнять съ точностію все то, что по случаю Высочайшаго путешествія относиться можетъ къ содѣйствию ихъ въ сохраненіи надлежащаго порядка и благоустройства на станціяхъ, согласно инструкціи, данной имъ отъ почтоваго начальства, по соглашенію съ Министромъ Внутреннихъ Дѣлъ.

Тамъ же, § 28.

II. О количествѣ платы за лошадей, выставляемыхъ для Высочайшихъ путешествій.

29. За почтовыхъ лошадей тѣхъ станцій, кои находятся на трактѣ Высочайшаго слѣдованія, употребленныхъ подъ экипажи Высочайшихъ Особъ и Ихъ свиты, платятся двойные прогоны по установленной таксѣ.

Тамъ же, § 29.

30. Почтсодержателямъ тѣхъ станцій, съ коихъ переведены будутъ почтовые лошади на трактъ Высочайшаго слѣдованія, выдаются, кромѣ двойныхъ прогоновъ, за дѣйствительное употребленіе лошадей ихъ подъ экипажи Высочайшихъ Особъ и Ихъ свиты, еще одинакіе прогоны за разстояніе верстъ, пройденное ими съ лошадьми съ тѣхъ станцій, откуда онѣ сведены на трактъ Высочайшаго путешествія, и обратно.

Тамъ же, § 30.

31. Обыватели, коихъ лошади выставлены будутъ на станціи

въ замѣнъ почтовыхъ, сведенныхъ на трактъ Высочайшаго слѣдованія, за возку почтъ и эстафетъ получаютъ одинакіе прогоны изъ казны. Независимо отъ сего они получаютъ также въ свою пользу и тѣ прогонныя деньги, которыя будутъ причитаться имъ отъ проѣзжающихъ.

Тамъ же, § 31.

32. Обыватели, за поставку ими лошадей по наряду на трактъ Высочайшаго путешествія, удовлетворяются также двойными прогонами, если лошади ихъ будутъ употреблены подъ экипажи Высочайшихъ Особъ и Ихъ свиты, по недостатку для того почтовыхъ. Сверхъ сего, за переводъ лошадей изъ селеній на почтовыя станціи, какъ по тракту Высочайшаго путешествія, такъ и по тому тракту, съ котораго по сему случаю сведены почтовыя лошади, обыватели получаютъ то же самое вознагражденіе, которое опредѣлено въ статьѣ 30, для почтсодержателей за переводъ ихъ лошадей.

Примѣчаніе. За лошадей, выставленныхъ для Высочайшаго путешествія независимо отъ постоянно находящихся на станціяхъ, содержаніе на коихъ лошадей составляетъ исключительную обязанность ямщиковъ, они удовлетворяются наравнѣ съ другими обывателями, на основаніи правилъ, изложенныхъ въ статьяхъ 31 и 32.

Тамъ же, §§ 32 и 33.

33. Если Высочайшій проѣздъ послѣдуетъ послѣ назначеннаго дня и объ этомъ не будетъ на мѣстѣ извѣщенія наканунѣ того дня, который назначенъ для отдыха лошадей: то за простой переведенныхъ на трактъ путешествія лошадей, какъ почтовыхъ такъ и обывательскихъ, выдается вознагражденіе, считая на каждую лошадь въ сутки обыкновенную прогонную плату по разстоянію двадцати верстъ. На этомъ основаніи вознаграждаются и почтсодержатели мѣстныхъ станцій тѣхъ трактовъ,

по которымъ совершаются Высочайшіе проѣзды, не исключая трактовъ и вольныхъ почтъ.

Тамъ же, § 33; 1853 Окт. 18 (27617); 1861 Мая 2, свѣд. Почт. Деп.

34. За наемныхъ лошадей, выставленныхъ по случаю Высочайшаго путешествія, хозяева, сверхъ условленной съ ними платы, не получаютъ ни прогоновъ, ни другаго какого либо вознагражденія. Если же Высочайшее путешествіе послѣдуетъ по истеченіи объявленнаго имъ при наймѣ лошадей срока, то за простой въ ожиданіи онаго вознаграждаются они на томъ же основаніи, какъ изъяснено въ статьѣ 33, если о семъ въ условіяхъ не постановлено особо.

1840 Ноябрь. 12 (13929) § 34.

35. За палыхъ и испорченныхъ лошадей во время Высочайшихъ путешествій опредѣляется хозяевамъ оныхъ по сорока три рубля серебромъ за каждую лошадь.

Тамъ же, § 35.

III. О порядкѣ удовлетворенія за поставку лошадей для Высочайшихъ путешествій.

36. Всѣ платежи почтсодержателямъ и обывателямъ, опредѣленные въ статьяхъ 29—35 за лошадей, по наряду употребленныхъ во время путешествія Высочайшихъ Особъ, относятся на счетъ государственнаго казначейства.

1840 Ноябрь. 12 (13929) §§ 36 и 44; 1848 Авг. 8, Выс. пов. и правила.

37. По проѣздѣ Высочайшихъ Особъ, Начальники Губерній тотчасъ предлагаютъ кому слѣдуетъ учинить расчетъ съ почтсодержателями и обывателями, а Казеннымъ Палатамъ сдѣлать предварительное распоряженіе, чтобъ мѣстныя Казначейства

безъ всякаго задержанія выдавали деньги предъявителямъ нижеустановленныхъ ярлыковъ о сихъ расчетахъ.

1840 Ноябрь. 12 (13929) §§ 36—39; 1848 Авг. 8, Выс. пов. и правила; 1864 Ноябрь. 16, собр. узак., № 695.

38. Губернскія и Уѣздныя Земскія Управы, по принадлежности, немедленно составляютъ расчеты о всѣхъ причитающихся къ платежу деньгахъ за лошадей, выставленныхъ и употребленныхъ для проѣзда Высочайшихъ Особъ.

1848 Авг. 8, Выс. пов. и правила; 1864 Янв. 1, собр. узак., № 7, врем. прав., ст. 42.

39. По составленіи со всею точностію расчетовъ, выдаются въ то же время отъ Земскихъ Управъ (ст. 38) поставщикамъ лошадей печатные ярлыки, за надлежащимъ подписаніемъ, съ обозначеніемъ въ каждомъ, кому именно, за что и сколько слѣдуетъ въ выдачу денегъ, и съ объясненіемъ, что по такому ярлыку можно получить изъ мѣстнаго Казначейства причитающіяся деньги въ каждый присутственный день (о чемъ сверхъ того производящіе выдачу ярлыковъ всегда должны лично объявлять содержателямъ почтовыхъ станцій и прочимъ получающимъ ярлыки).—Бланки ярлыковъ благовременно доставляются отъ Начальниковъ Губерній въ Губернскія и Уѣздныя Земскія Управы въ потребномъ количествѣ.

1848 Авг. 8, Выс. пов. и правила; 1864 Янв. 1, собр. узак., № 7, врем. прав., ст. 42; Ноябрь. 16, собр. узак., № 695.

40. По полученіи отъ Управъ, занимавшихся расчетомъ, донесенія о сдѣланномъ ими распоряженіи, съ приложеніемъ реестра выданнымъ ярлыкамъ и съ подробнымъ также объясненіемъ противъ cadaго нумера ярлыка, кому именно, за какихъ лошадей и какая назначена въ выдачу сумма, Начальникъ Губерніи, по сличеніи сего реестра съ имѣющимися въ Канцеляріи его свѣдѣніями, тотчасъ препровождаетъ копію съ

реестра въ Казенную Палату, а Казенная Палата списки съ того же реестра немедленно препровождаетъ по принадлежности въ Казначейства, которыя и обязаны повѣрять съ нимъ представляемыя ярлыки при выдачѣ денегъ. Ярлыки оставляются въ Казначействахъ, съ надлежащими надписями о произведенныхъ платежахъ.

1848 Авг. 8, Выс. пов. и правила; 1864 Янв. 1, собр. узак., № 7, врем. прав., ст. 42.

41. На сихъ основаніяхъ Начальники Губерній производятъ выдачу денегъ за поставку лошадей для Высочайшихъ путешествій, въ опредѣленномъ для того размѣрѣ (ст. 29 — 35), не испрашивая на то высшаго разрѣшенія, но представляя о всѣхъ такихъ выдачахъ отчетъ Министерству Внутреннихъ Дѣлъ, собственно только для повѣрки и утвержденія. Къ сему отчету прилагаются: реестръ выданнымъ ярлыкамъ, и вѣдомости: 1) о числѣ переведенныхъ почтовыхъ и обывательскихъ лошадей и о слѣдующей за нихъ суммѣ (сіи вѣдомости должны быть составлены порознь); 2) о числѣ прогонныхъ денегъ, причитающихся обывателямъ за возку почтъ и эстафетъ на тѣхъ станціяхъ, съ коихъ почтовыя лошади были переведены на трактъ Высочайшаго путешествія; 3) о суммѣ, слѣдующей за простой почтовыхъ лошадей, приведенныхъ съ другихъ станцій; 4) о суммѣ, слѣдующей за наемъ вольныхъ лошадей, если такой наемъ былъ произведенъ; 5) о суммѣ за простой ямскихъ и вообще обывательскихъ лошадей, если онѣ были выставлены по наряду; 6) о суммѣ за палыхъ и испорченныхъ лошадей.

Примѣчаніе. Формы для сихъ вѣдомостей при семъ прилагаются. 1840 Ноябр. 12 (13929) § 40; 1848 Авг. 8. Выс. пов. и правила.

42. Если при разсмотрѣніи представленныхъ отъ Начальника Губерніи вѣдомостей, обнаружатся какія либо упущенія,

сопряженные съ ущербомъ казны, то всякій неправильный расходъ взыскивается съ виновныхъ.

1848 Авг. 8, Выс. пов. и правила.

43. По окончаніи повѣрки расчетовъ, Министръ Внутреннихъ Дѣлъ сообщаетъ о произведенныхъ платежахъ Министру Финансовъ, для принятія ихъ на счетъ государственнаго казначейства.

1852 Янв. 28 (25944) ст. 88.

(Къ ст. 10).

Ерлыкъ.

Данъ сей ерлыкъ *N губерніи почтовой станціи ящику* въ томъ, что онъ назначенъ къ переводу съ почтовыми лошадьми съ помянутой станціи на почтовую станцію, вышелъ съ мѣста *такого-то числа*, и слѣдующая по ближайшей дорогѣ, прошелъ почтовымъ трактомъ *столько-то*, да проселочнымъ *столько-то* верстъ, и обратно симъ же путемъ прошелъ столько же верстъ къ *N станціи*; въ семъ и свидѣтельствую.

(Подпись).

1840 Ноябрь. 12 (13929) прил. 1.

(Къ ст. 39).

Ерлыкъ.

Отъ станціи (такой-то) до станціи (такой-то) взято лошадей:

Почтовыхъ	000.
Обывательскихъ	000.
Наемныхъ	000.

Вѣдомость о суммѣ, слѣдующей за простой почтовыхъ лошадей, переведенныхъ съ другихъ станцій.

Имена почтарей или ямщиковъ.	Съ какихъ станцій сведены.	На какія станціи поставлены.	Число лошадей.	Число всѣхъ простой-ныхъ дней.	Вообще причитающаяся сумма.	
					Рубли.	Коп.

(Подпись Начальника Губерніи).

Вѣдомость о суммѣ, слѣдующей за наемъ вольныхъ лошадей.

Имена хозяевъ лошадей.	Изъ какихъ селеній наняты.	На какія станціи выставлены.	Число лошадей.	Сколько сутокъ стояли въ ожиданіи Высочайшаго путешествія послѣ назначеннаго въ условіи срока.	Цѣна за каждую тройку въ сутки.				Вообще причитающаяся сумма.			
					За наемъ.		За простой.		Рубли.		Коп.	
					Руб.	К.	Руб.	К.	Руб.	К.		

(Подпись Начальника Губерніи).

Приложение к статье 236, примѣч.

Вѣдомость мебели и другимъ вещамъ, необходимымъ для каждаго пѣхотнаго и кавалерійскаго полковъ, артиллерійской бригады, каждаго баталіона, эскадрона и батареи, при помѣщеніи войскъ въ зданіяхъ, нанимаемыхъ отъ города въ видъ казармъ.

НАИМЕНОВАНИЕ ПРЕДМЕТОВЪ.	Одному.			Ниж- чимъ пантъ.	Въ баталіонѣ.		
	Генералу.	Штабъ-офиц.	Оберъ-офиц.		2-мъ штабъ-офицерамъ.	16-ти оберъ-офицерамъ.	1000 нижнимъ чинамъ или 4-мъ рот.
Дивановъ, покрытыхъ зеленымъ сафьяномъ и набитыхъ волосомъ	1	1	—	—	2	—	—
Столвъ предъ диванами, овальныхъ	1	1	—	—	2	—	—
— — — — — зеркалами	1	1	—	—	2	—	—
— съ опускаемыми полами, въ столовую	1	1	—	—	2	—	—
— ломберныхъ съ сукномъ	2	—	—	—	—	—	—
— письменныхъ, оклеенныхъ чернымъ сафьяномъ	1	1	1	—	2	16	—
Кресель, обтянутыхъ барканомъ и набитыхъ волосомъ	4	2	—	—	4	—	—
Стульевъ такихъ же	8	4	—	—	8	—	—
— плетеныхъ	12	6	4	—	12	64	—
Зеркаль, высотой 1 арш. 8 вершк., шириною 12 вершковъ	2	—	—	—	—	—	—
Зеркаль, высотой 1 арш. 4 вершк., шириною 12 вершковъ	—	1	—	—	2	—	—
Комодовъ о 3-хъ ящикахъ	2	1	1	—	2	16	—
Кроватей	1	1	1	—	2	16	—
Ширмъ о 4-хъ половинкахъ	1	—	—	—	—	—	—
Шкафовъ съ створчатыми дверьми и ящиками внизу	1	1	—	—	2	—	—
Столвъ (низъ съ шкапами).	1	1	—	—	2	—	—
Ларей	1	1	1	—	2	16	—
Скамеекъ для людей—простыхъ	2	1	1	—	2	16	—
Столвъ простыхъ въ солдатскія столовыя	—	—	—	на 20 ч. 1 саж.	—	—	саж. 50
Скамеекъ—погонныхъ сажень	—	—	—	на 10 ч. 1 саж.	—	—	саж. 100
Ушатовъ съ желѣзными обручами для носки воды, въ діаметръ и высотой 2 фута	—	—	—	на 150 ч. 1.	—	—	7
Ушатовъ съ желѣзными обручами для носки квасу, въ діаметръ 2 1/2 и высоты 4 фута	—	—	—	на 150 ч. 1.	—	—	7
Кадокъ съ желѣзными обручами	—	—	—	на 150 ч. 1.	—	—	7
Ведеръ	—	—	—	на 75 ч. 1.	—	—	13
Квашней	—	—	—	на 150 ч. 1.	—	—	7
Лопатокъ деревянныхъ для сажанія хлѣба	—	—	—	на 75 ч. 1.	—	—	13
Топоровъ съ топорищами для рубки дровъ	—	—	—	на 150 ч. 1.	—	—	7
Буде нѣтъ паръ, то койка на каждаго	—	—	—	1.	—	—	1000
Холщовыхъ тюфяковъ, набитыхъ соломой на каждаго	—	—	—	1.	—	—	1000

Въ пѣхотн. полку.				Въ эскадронѣ.		Въ кавал. полку.				Въ батареѣ.			Въ артиллерійск. бригадѣ.			
8-ми штабъ-офицерамъ.	73-мъ оберъ-офицерамъ.	4324 нижнимъ чинамъ съ музыкантами и строевыми и нестроев. рот.	6-ти оберъ-офицерамъ.	185 нижнимъ чинамъ.	6-ти штабъ-офицерамъ.	58-ми оберъ-офицерамъ.	1857 нижнимъ чин. или 8 эск. съ нестроев.	1-му штабъ-офицеру.	6-ти оберъ-офицерамъ.	270 нижнимъ чинамъ.	4-мъ штабъ-офицерамъ.	30-ти оберъ-офицерамъ.	1111 нижнимъ чинамъ съ нестроевыми.	—	—	—
8	—	—	6	—	6	—	—	1	—	—	4	—	—	—	—	—
8	—	—	—	—	6	—	—	1	—	—	4	—	—	—	—	—
8	—	—	—	—	6	—	—	1	—	—	4	—	—	—	—	—
8	—	—	—	—	6	—	—	—	—	—	—	—	—	—	—	—
8	73	—	6	—	6	58	—	1	6	—	4	30	—	—	—	—
16	—	—	—	—	12	—	—	2	—	—	8	—	—	—	—	—
32	—	—	—	—	24	—	—	4	—	—	16	—	—	—	—	—
48	292	—	24	—	36	232	—	6	24	—	24	120	—	—	—	—
—	—	—	—	—	—	—	—	—	—	—	—	—	—	—	—	—
8	—	—	—	—	6	—	—	1	—	—	4	—	—	—	—	—
8	73	—	6	—	6	58	—	1	6	—	4	30	—	—	—	—
8	73	—	6	—	6	58	—	1	6	—	4	30	—	—	—	—
—	—	—	—	—	—	—	—	—	—	—	—	—	—	—	—	—
8	—	—	—	—	6	—	—	1	—	—	4	—	—	—	—	—
8	—	—	—	—	6	—	—	1	—	—	4	—	—	—	—	—
8	73	—	6	—	6	58	—	1	6	—	4	30	—	—	—	—
8	73	—	6	—	6	58	—	1	6	—	4	30	—	—	—	—
8	73	—	6	—	6	58	—	1	6	—	4	30	—	—	—	—
—	—	саж. 216	—	саж. 9	—	—	саж. 79	—	—	саж. 13	—	—	саж. 56	—	—	—
—	—	саж. 432	—	саж. 18	—	—	саж. 159	—	—	саж. 27	—	—	саж. 111	—	—	—
—	—	—	—	—	1	—	11	—	—	—	2	—	—	—	—	7
—	—	29	—	1	—	—	11	—	—	—	2	—	—	—	—	7
—	—	29	—	1	—	—	11	—	—	—	2	—	—	—	—	7
—	—	29	—	1	—	—	11	—	—	—	2	—	—	—	—	7
—	—	29	—	1	—	—	11	—	—	—	2	—	—	—	—	7
—	—	58	—	2	—	—	21	—	—	—	4	—	—	—	—	14
—	—	29	—	2	—	—	11	—	—	—	2	—	—	—	—	7
—	—	58	—	2	—	—	21	—	—	—	4	—	—	—	—	14
—	—	29	—	1	—	—	11	—	—	—	2	—	—	—	—	7
—	—	4324	—	185	—	—	1587	—	—	—	270	—	—	—	—	1111
—	—	4324	—	185	—	—	1587	—	—	—	270	—	—	—	—	1111

ПРИЛОЖЕНІЕ КЪ СТАТЬѢ 289 (ПРИМѢЧ. 1).

*Правила о исчисленіи матеріаловъ для отопленія и освѣщенія
городскихъ тюремъ и этапныхъ зданій.*

1. Отопленіе и освѣщеніе тюремъ, этаповъ и ночлеговъ для арестантовъ относится на государственный земскій сборъ и городскіе доходы, по принадлежности (ст. 289, примѣч. 1).

1858 Апр. 28 (33073) п. 1.

2. Исчисленіе матеріаловъ для отопленія и освѣщенія производится по климатическому раздѣленію губерній, установленному въ статьѣ 296 сего Устава.

Тамъ же, п. 2.

3. Дрова для отопленія отпускаются въ тюрьмы и этапы (кромѣ ночлеговъ, о коихъ упоминается здѣсь ниже), какъ для арестантовъ, такъ и для офицеровъ, равно для Смотрителей тюремныхъ замковъ и для нижнихъ чиновъ этапныхъ командъ, на основаніи статей 303 и 304 сего Устава, т. е. на голандскую печь по одной трети сажени трехполѣнныхъ дровъ на каждый зимній мѣсяць.

Тамъ же, п. 3.

4. Для приготовленія пищи Этапнымъ Начальникамъ и Смотрителямъ тюремныхъ замковъ, а равно нижнимъ чинамъ этапныхъ командъ и арестантамъ, по числу содержащихся или пересыльныхъ, примѣрно, дрова отпускаются на основаніи статей 301, 303 и 304 сего Устава, т. е. на цѣлый годъ двѣ сажени и два аршина трехполѣнныхъ дровъ на одну кухню для офицеровъ и на каждыхъ десять человекъ нижнихъ чиновъ, или арестантовъ; въ тѣхъ же мѣстахъ, гдѣ казармы устроены съ русскими печами, дрова должны быть отпускаемы въ зимніе мѣ-

сяцы, вмѣстѣ съ отопленіемъ, по трети сажени, а въ лѣтніе по десяти и двѣ трети вершка на каждыхъ десять человѣкъ нижнихъ чиновъ.

Тамъ же, п. 4.

5. На бани и пращныя, независимо отъ того, имѣются ли таковыя при тюрьмахъ и этапахъ, или нѣтъ, смотря по мѣстнымъ обстоятельствамъ, отпускается натурою или деньгами, дровъ: въ этапъ по пяти сажень, а въ тюрьму отъ пяти до десяти сажень въ годъ, по числу содержащихся арестантовъ примѣрно, и за тѣмъ особаго отпуска денегъ на баню арестантамъ и стирку для нихъ бѣлья не производится.

Тамъ же, п. 5.

6. Для освѣщенія Этапнымъ Начальникамъ, Смотрителямъ тюремныхъ замковъ и нижнимъ чинамъ этапныхъ командъ, отпускаются на каждые сутки по двѣ свѣчи такихъ, которыхъ въ фунтѣ восемь, на основаніи статей 315, 316, 317 и 319 сего Устава.

Тамъ же, п. 6.

7. Въ арестантскія камеры, смотря по мѣстнымъ удобствамъ, отпускаются свѣчи или масло съ фитилемъ: свѣчъ по двѣ въ каждую камеру (Уст. Зем. Пов. ст. 317 и 318), или масла по пяти фунтовъ девяносто золотниковъ, и двадцать два золотника фитиля. Въ такомъ же количествѣ опредѣляются освѣтительные матеріалы на каждый фонарь въ корридорѣ или въ иномъ мѣстѣ, при этапѣ или тюрьмѣ существующій. Въ лѣтніе мѣсяцы, впредь до времени, освѣтительные матеріалы выдаются въ половину противъ означеннаго выше количества.

Тамъ же, п. 7.

8. Въ ночлежныя зданія отпускаются матеріалы только для отопленія въ полномъ размѣрѣ на зимніе мѣсяцы; освѣщеніе

же сихъ зданій и приготовленіе въ нихъ пищи производится на счетъ отпуска матеріаловъ въ мѣстные этапы хозяйственнымъ образомъ, подъ непосредственнымъ наблюденіемъ **Этапныхъ Начальниковъ.**

Тамъ же, п. 8.

9. Сторожамаъ при ночлегахъ, не дѣлая особаго назначенія матеріаловъ на отопленіе, отпускается въ зимніе мѣсяцы только освѣщеніе по полтора фунта свѣчь.

Тамъ же, п. 9.

ПРИЛОЖЕНІЕ КЪ СТАТЬѢ 361.

Образецъ контрмарокъ, выдаваемыхъ обывателямъ за поставку подводъ.

(Мѣсто герба государственнаго).

75 коп. сер.

Контрмарка.

По указу Его Императорскаго Величества, за поставленную для казенной надобности обывательскую **№ 00** подводу, на основаніи Устава о Земскихъ Повинностяхъ, зачитается по сей контрмаркѣ въ уплату государственныхъ податей семьдесятъ пять копѣекъ Россійскою серебряною монетою.

1852 Дек. 4 (26835) прил.

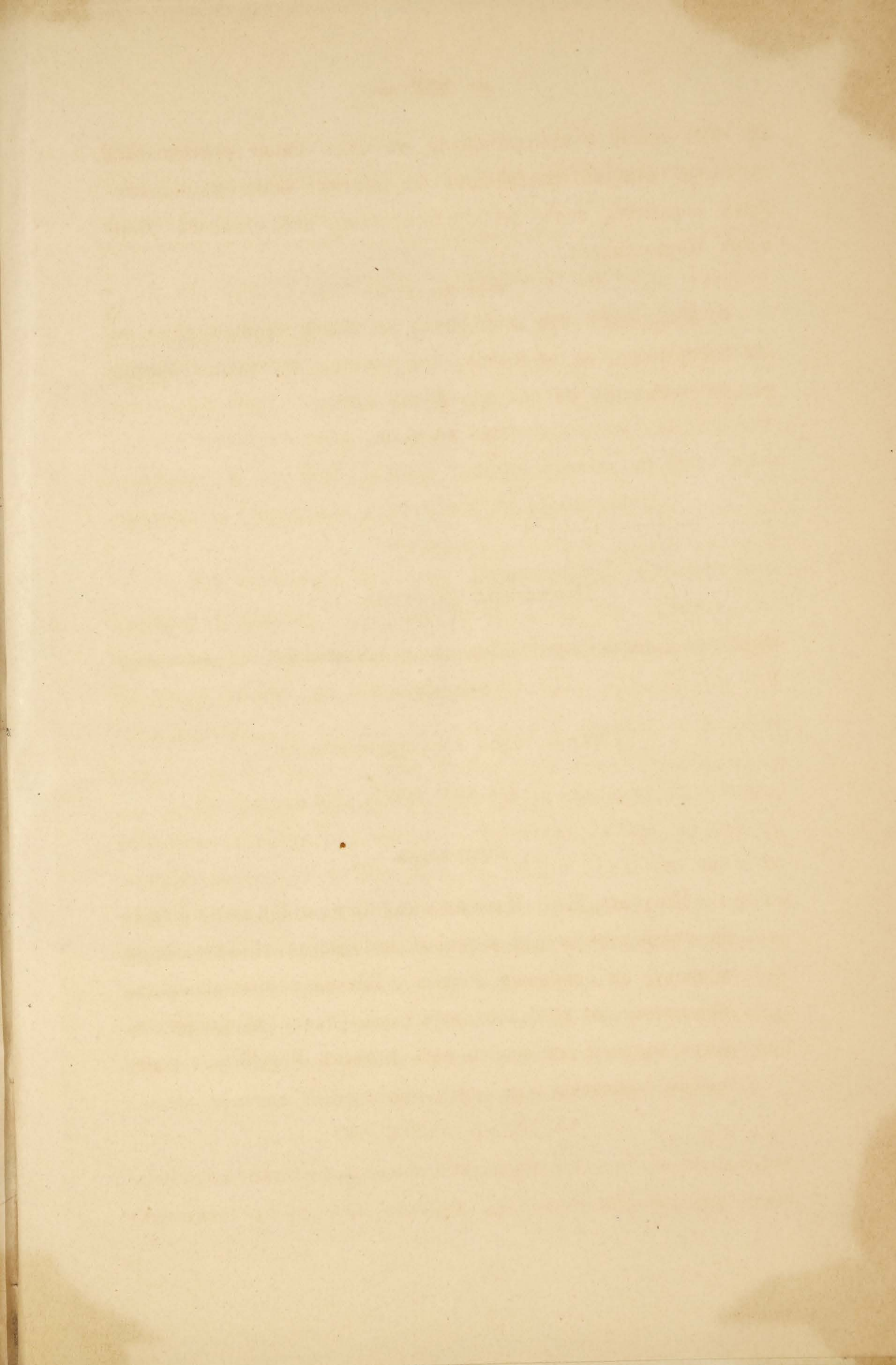

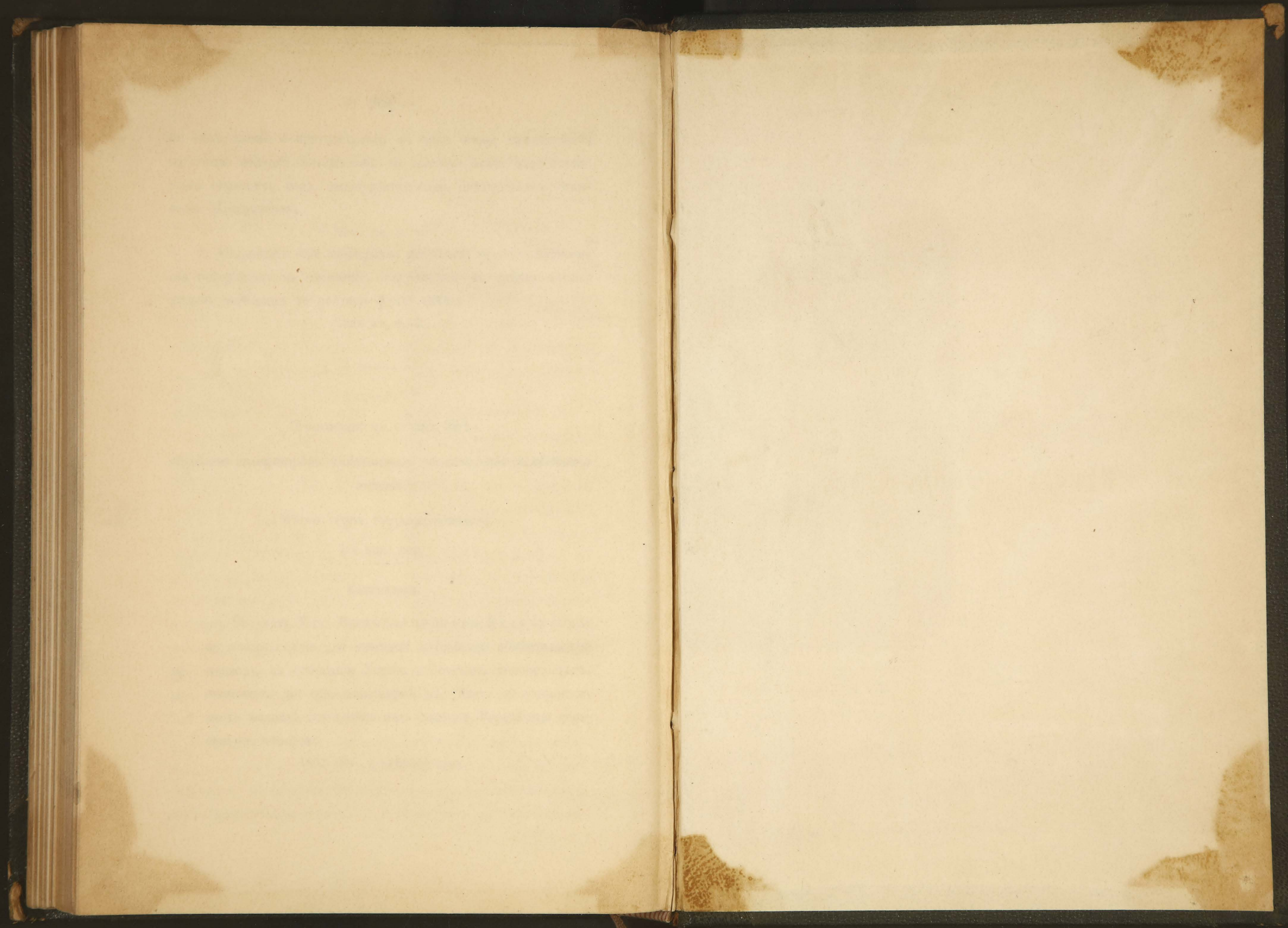

ТРУДЫ
КОММИССИИ
ВЫСОЧАЙШЕ У
ДЛЯ ПЕРЕСМОТ
СИСТЕМЫ
ПОДЪИ СБОР

IV.

ЗЕМСКІЯ
ПОВІННОСТИ

5.