

А. 911

54

~~24407~~



ОБЗОРЪ

ЛОМЖИНСКОЙ ГУБЕРНІИ

за 1903 годъ.



ЛОМЖА.

ТИПОГРАФІЯ ГУБЕРНСКАГО ПРАВЛЕНІЯ.

1904.

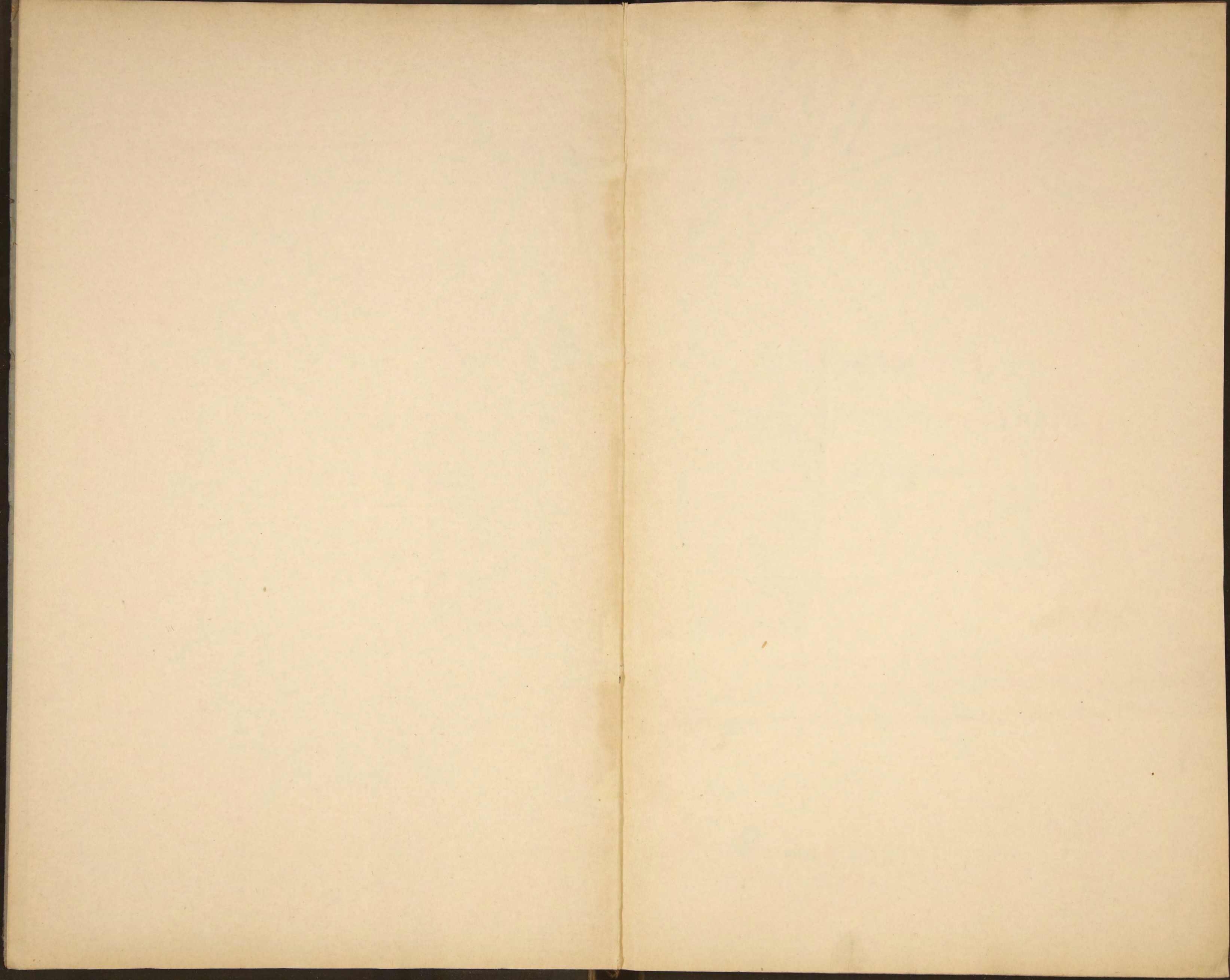

с. 911



ОБЗОРЪ

ЛОМЖИНСКОЙ ГУБЕРНИИ

ЗА 1903 ГОДЪ.

39

Библиотека ИВФ СССР

Печатано по распоряженію Г. Начальника Ломжинской губерніи.

80454

О Г Л А В Л Е Н І Е.



I. Естественныя и производительныя силы губерніи и экономическая дѣятельность ея населенія.

	Стр.
А) Границы, поверхность и административное дѣленіе губерніи	5
Б) Пространство земель въ губерніи и распредѣленіе ихъ по угодіямъ и роду владѣнія	7
В) Число зданій въ губерніи.	10
Г) Земледѣліе	12
Д) Обеспеченіе народнаго продовольствія	32
Е) Лѣсоводство	33
Ж) Промышленность заводская и фабричная	38
З) Торговля	42
И) Сберегательныя кассы	46
І) Кредитныя учрежденія	47
К) Движеніе населенія	58

II. Подати и повинности.

А) Окладныя и неокладныя подати и взысканія	67
б) Государственныя и земскіе сборы:	
а) Транспортный сборъ	69
б) Дорожный сборъ	69
в) Страховой сборъ	70
г) Гминныя сборы	72
д) Божничныя сборы	72
В) Городскіе доходы и расходы	75
Г) Акцизные сборы	79
Д) Отправленіе натуральныхъ повинностей:	
а) Квартирная повинность	88
б) Подводная повинность	91
в) Дорожная повинность	92
г) Войнская повинность	93

III. Общественное благоустройство и благочиніе.

А) Казенныя и общественныя зданія:	
1) Православныя церкви и храмы другихъ исповѣданій	107
2) Зданія для помѣщенія государственныхъ и обществен. учреждений.	108
Б) Дороги, мосты и переправы	111
В) Почты и телеграфы.	118
Г) Народная нравственность	121
Д) Арестанты, тюремныя замки, аресты и этапы	122
Е) Пожары	131

IV. Народное здравіе и общественное призрѣніе.

	Стр.
А) Врачебный персоналъ и аптеки	132
Б) Оспопрививаніе. Сифились	134
В) Больницы	134
Г) Эпидеміи	135
Д) Эпизоотіи	135
Е) Насильственные и случайныя смерти	151
Ж) Богадѣльни	151
З) Мѣстное Управленіе Россійскаго Общества Краснаго Креста	155
И) Православное Попечительство при Ломжинской Св.-Троицкой соборной церкви	158

V. Народное просвѣщеніе.

А) Учебныя заведенія	159
Б) Народное образованіе	175
В) Библіотеки, музеи, книжныя лавки, типографіи, литографіи, фотографіи и театры	179

VI. О ходѣ крестьянскаго дѣла въ губерніи.

А) Общее положеніе крестьянскаго дѣла	184
Б) Гминное самоуправленіе	187
В) Дѣйствія гминныхъ ссудо-сберегательныхъ кассъ	187
Г) Попечительство о народной трезвости	187

Вѣдомости, приложенныя къ обзору губерніи.

1) О посѣвѣ и урожаѣ хлѣбовъ	№ 1.
2) О средне-справочныхъ цѣнахъ на строительн. матеріалы № 2, лит. А.	№ 2, лит. А.
3) О фабрикахъ и заводахъ	№ 2, лит. Б.
4) О торговыхъ и промышленныхъ предіриятіяхъ, подлежащихъ платежу раскладочнаго и процентнаго сборовъ . № 3.	№ 3.
5) О движеніи населенія	№ 4, лит. А, Б и В.
6) О поступленіи окладныхъ и неокладныхъ сборовъ . № 5, лит. А.	№ 5, лит. А.
7) О распредѣленіи недоимокъ по городамъ и уѣздамъ . № 5, лит. Б.	№ 5, лит. Б.
8) О числѣ и родѣ преступленій	№ 6, лит. А, Б и В.
9) О дѣятельности земской стражи	№ 6, лит. Г.
10) О числѣ мѣстъ заключенія и количествѣ содержащихся въ нихъ арестантовъ	№ 6, лит. Д.
11) О состояніи пожарной части	№ 7.
12) О насильственныхъ и случайныхъ смертяхъ	№ 8.
13) О числѣ учебныхъ заведеній и учащихся	№ 9, лит. А.
14) О начальныхъ училищахъ	№ 9, лит. Б.
15) Объ учащихся въ начальныхъ училищахъ	№ 9, лит. В.
16) О городскихъ доходахъ и капиталахъ	№ 10.
17) О гминныхъ сборахъ	№ 11.
18) О дѣйствіяхъ гминныхъ ссудо-сберегательныхъ кассъ . № 12.	№ 12.
19) Объ оборотахъ государственныхъ сберегательныхъ кассъ № 13.	№ 13.
20) О земскомъ дорожномъ сборѣ	№ 14.
21) О числѣ и протяженіи государственныхъ земскихъ дорогъ № 15.	№ 15.



Обзоръ

Ломжинской губерніи

за 1903 годъ.

I. Естественныя и производительныя силы губерніи и экономическая дѣятельность ея населенія.

A. Границы, поверхность и административное дѣленіе губерніи.

Ломжинская губернія занимаетъ сѣверо-восточную часть Привислинскаго края и граничитъ: съ сѣвера почти по сухому пути съ Сувалкскою губерніею и Пруссіею, съ запада, по сухому пути и по рѣкѣ Омудеву, — Илоцкою губерніею, съ юга, по рѣкамъ Нареву и Бугу, — Варшавскою и Сѣдлецкою губерніями и, наконецъ, съ востока, по рѣкамъ: Нурцу, Лизѣ, Нареву, Бобру и Неттѣ и, отчасти, по Августовскому каналу, — Гродненскою и Сувалкскою губерніями.

Рѣки губерніи принадлежатъ къ системѣ рѣки Вислы. Изъ нихъ считаются судоходными притоки Вислы: Наревъ и Бугъ, и притокъ Нарева — Боберь. При сѣверной окраинѣ губерніи находится нѣсколько озеръ съ прѣсною водою, изъ которыхъ самыя значительныя Райгородское и соединенное съ нимъ рѣкою Егржнею — озеро Дренство.

Рѣкою Наревъ, протекающею съ сѣверо-востока къ юго-западу, Ломжинская губернія дѣлится на двѣ почти равныя части, изъ коихъ правая, по направленію къ Пруссіи, болѣе низменна и болотиста, лѣвая же, въ сторону Сѣдлецкой губерніи, возвышенна и суха. Въ последней особенно выдается цѣль возвышенностей и холмовъ, покрытыхъ лѣсомъ и извѣстныхъ подъ названіемъ „Червоный боръ“.

Почва почти всей губерніи супесчаная, а мѣстами песчаная, по большей части мелкозернистая, образовавшаяся во время второй ледниковой эпохи. По механическимъ и химическимъ Маркеровскимъ анализамъ, супесокъ, Ломжинской губерніи содержитъ около 40% мелкозернистаго кварцеваго песку, придающаго почвѣ видъ и свойства глинистыхъ, но вмѣстѣ съ тѣмъ и всѣ недостатки тяжелыхъ, холодныхъ почвъ. Такъ какъ при этихъ недостаткахъ въ почвѣ заключается весьма немного извести, то она въ общемъ должна быть причислена къ разряду малопродуктивныхъ, не особенно щедро вознагражда-

дающихъ трудъ земледѣльца; тѣмъ не менѣе въ мѣстности около Буга встрѣчаются и болѣе плодородныя пространства, покрытыя сверху довольно толстымъ слоемъ глины.

Въ низменныхъ и мокрыхъ мѣстахъ сѣверной части губерніи ¹⁾ находятся значительныя залежи торфа, который употребляется населеніемъ на топливо. Къ сожалѣнію, добываніе торфа изъ земли и приготовленіе изъ него топлива производится мѣстными крестьянами самымъ первобытнымъ способомъ, между тѣмъ какъ матеріалъ этотъ съ каждымъ годомъ входитъ въ большее и большее потребленіе, въ особенности со времени введенія въ здѣшнемъ краѣ лѣсоохранительнаго закона, послѣдствіемъ котораго было сильное вздорожаніе дровъ.

Площадь губерніи, по исчисленію генераль-маіора Стрѣльбицкаго ²⁾, заключаетъ суши 191,46 квадратныхъ миль, иначе 9265,9 квадратныхъ верстъ или 965198 десятинъ, и значительныхъ внутреннихъ водъ 14,4 квадратныхъ верстъ. По площади Ломжинская губернія занимаетъ среди губерній Привислинскаго края 8 мѣсто.

Въ административномъ отношеніи губернія дѣлится на 7 уѣздовъ съ 7 городами и 72 гминами.

Нижеслѣдующая таблица показываетъ площадь каждаго уѣзда ³⁾, число гминъ въ немъ и количество населенныхъ мѣстъ.

Наименованіе уѣздовъ.	Площадь уѣзда въ квадратныхъ верстахъ.	Число населенныхъ мѣстъ.													
		Число городовъ и уѣздовъ.	Число гминъ.	Поселковъ.	Крестьянскихъ селъ и деревень.	Крестьянскихъ поселковъ и выселковъ.	Мелкошляхетскихъ селъ и деревень.	Поселковъ и выселковъ мелкой шляхты.	Селъ и деревень, населенныхъ крестьянами, мелкошляхтою и мелкопомѣстными.	Помѣщичьихъ имѣній, фольварковъ.	Казенныхъ и частныхъ сельскихъ усадебъ, мельничныхъ усадебъ и заведенныхъ поселковъ.	Железнодорожныхъ станцій и сторожекъ, а также поселенныхъ сторожекъ.	Военныхъ казармъ и кордоновъ пограничной стражи, расквартированныхъ отдаленно отъ другихъ населенныхъ мѣстъ.	Прочихъ отдаленныхъ поселковъ.	Итого населенныхъ мѣстъ въ уѣздѣ.
Ломжинскій . . .	1589,5	1	14	4	113	9	175	7	74	80	20	31	4	13	531
Кольненскій . . .	1343,7	1	9	2	157	1	71	—	45	39	24	—	6	4	350
Мазовецкій . . .	1246,3	1	9	4	58	6	236	6	83	66	18	70	—	5	553
Маковскій . . .	1012,8	1	8	2	129	23	110	23	53	61	54	4	1	14	475
Островскій . . .	1375,0	1	12	5	235	44	135	6	76	87	102	59	2	35	787
Остроленскій . . .	1424,2	1	11	3	152	49	74	—	43	39	42	20	12	6	441
Щучинскій . . .	1288,8	1	9	4	87	44	45	6	89	62	22	23	40	11	434
Всего въ губерніи . . .	9280,3	7	72	24	931	176	846	48	463	434	282	207	65	88	3571

Изъ этой таблицы оказывается, что въ Ломжинской губерніи одинъ населенный пунктъ приходится среднимъ числомъ на площадь въ 2,6 квадратныхъ верстъ.

¹⁾ Въ особенности въ Кольненскомъ уѣздѣ.

²⁾ Въ 1882 году. сочиненіе «Superficie de l'Europe».

³⁾ По исчисленіямъ генерала-маіора Стрѣльбицкаго.

Б. Пространство земель въ губерніи и распределение ихъ по угодіямъ и роду владѣнія.

По свѣдѣніямъ, изданнымъ Варшавскимъ Статистическимъ Комитетомъ въ 1898 году ¹⁾, общее пространство земель Ломжинской губерніи составляетъ 903421 десятину. По угодіямъ земля эта распределяется такимъ образомъ:

1) подъ усадьбами и садами	30137	десятинъ.
2) пахатной земли	414389	„
3) луговъ	98594	„
4) пастбищъ	113013	„
5) лѣсовъ.	202008	„
и 6) неудобной земли	45280	„

Изъ означеннаго количества, 903421 десятина, принадлежатъ:

1) крестьянамъ.	261443	десят.
2) мелкой шляхтѣ	300199	„
3) посадскимъ жителямъ	18963	„
4) городскимъ „	12562	„
5) крупнымъ землевладѣльцамъ (помѣщикамъ)	198042	„
6) казнѣ	110533	„
7) прочимъ владѣльцамъ	1679	„

Свѣдѣнія о распределеніи земель по угодіямъ и роду владѣнія отдѣльно по каждому уѣзду Ломжинской губерніи показаны въ нижеслѣдующихъ таблицахъ:

Названіе уѣздовъ.	Общее пространство земли.	Распределение по угодіямъ.					
		Подъ усадьба-ми.	Пахатной.	Луговъ.	Пастбищъ.	Лѣсовъ.	Неудобной.
		Д е с я т и н ы .					
Ломжинскій	158758	6267	80254	13876	16763	35139	6459
Кольненскій	128685	3109	58393	19159	13705	28599	5720
Мазовецкій	114582	5173	65532	10027	9863	18411	5576
Маковскій	96485	2985	46240	7832	12174	24810	2444
Островскій	142640	6159	67255	9612	11372	38703	9539
Остроленскій	142419	3228	50731	19675	22504	36453	9828
Щучинскій	119852	3216	45984	18413	26632	19893	5714
Итого	903421	30137	414389	98594	113013	202008	45280

¹⁾ Выпускъ XV Трудовъ Варшавскаго Статистическаго Комитета: „Поземельная собственность въ десяти губерніяхъ Царства Польскаго за 1894 годъ“.

Наименованіе уѣздовъ.	Распредѣленіе по роду владѣнія.							
	Общее пространство земли.	Крестьянскія земли.	Мелкой шляхты.	Посадскихъ жителей.	Городскихъ жителей.	Крупныхъ земельладѣльцевъ.	Казенной.	Прочихъ владѣльцевъ.
Ломжинскій . .	158758	32410	68539	5509	1677	42552	7806	265
Кольненскій . .	128685	50995	30554	303	2071	33683	22043	36
Мазовецкій . .	114582	14963	69584	1456	2861	25179	56	483
Маковскій . . .	96485	24328	33445	1685	471	31752	4743	61
Островскій . .	142640	47560	28116	3211	3561	31474	28009	709
Остроленскій .	142419	68211	31372	980	1376	15463	24963	54
Щучинскій . .	119852	22976	38589	5819	545	28939	22913	71
Итого . .	903421	261443	300099	18963	12562	198042	110533	1679

Процентныя отношенія:

По уѣздамъ.	На 100 десятинъ земли.						На 100 десятинъ земли.						
	Подъ усадьбами и садами.	Пахатной.	Луговой.	Насѣнной.	Лѣсовой.	Неудобной.	Крестьянской.	Мелкой шляхты.	Посадской.	Городской.	Крупныхъ земельладѣльцевъ.	Казенной.	Прочихъ владѣльцевъ.
Ломжинскому . .	3,9	50,6	8,7	10,6	22,4	4,4	20,4	43,2	3,5	1,0	26,8	4,9	0,2
Кольненскому . .	2,7	44,8	14,7	10,6	21,3	5,9	39,6	23,8	0,3	1,6	17,6	17,4	0,0
Мазовецкому . .	4,5	57,2	8,7	8,6	16,4	4,9	13,4	60,7	1,3	2,5	22,0	0,6	0,4
Маковскому . . .	3,4	47,9	8,4	12,6	25,7	2,6	25,2	34,7	1,7	0,5	32,9	4,9	0,4
Островскому . .	4,3	47,2	6,7	8,0	27,4	6,7	33,3	19,7	2,3	2,5	22,4	19,6	0,5
Остроленскому .	2,3	35,6	13,8	15,8	25,6	6,9	47,8	22,4	0,7	1,0	10,9	17,5	0,0
Щучинскому . .	2,7	38,4	15,3	22,2	16,6	4,8	19,2	32,2	4,8	0,5	24,4	19,4	0,4
Итого по губерніи .	3,3	45,9	10,9	12,5	22,4	5,0	28,9	33,2	2,4	1,4	21,9	12,3	0,2

Изъ вышеприведенныхъ цифровыхъ данныхъ видно, что въ губерніи преобладаетъ мелкая собственность, составляя 64,2% пространства всѣхъ земель, и въ этомъ отношеніи Ломжинская губерніа занимаетъ первое мѣсто среди губерній Привислинскаго края. По степени развитія мелкой собственности уѣзды губерніи идутъ въ слѣдующемъ порядкѣ:

1) Мазовецкій	75,4
2) Остроленскій	70,6
3) Ломжинскій	67,1
4) Кольненскій	63,7
5) Маковскій	61,6
6) Щучинскій	56,2
и 7) Островскій	55,3

Особенность мелкаго землевладѣнія Ломжинской губерніи заключается въ значительномъ пространствѣ владѣній мелкой шляхты, составляющихъ болѣе половины всѣхъ мелкихъ владѣній. Шляхетское землевладѣніе преимущественно развито въ Мазовецкомъ и Ломжинскомъ уѣздахъ, которые по абсолютному и относительному количеству земли, принадлежащей мелкой шляхтѣ, занимаютъ первыя мѣста не только среди уѣздовъ Ломжинской губерніи, но и между уѣздами всего Привислинскаго края.

Крестьянскія земли составляютъ немногимъ менѣе одной трети всѣхъ земель губерніи; наибольшее относительное количество этого рода земель—въ Остроленскомъ и Кольненскомъ уѣздахъ, наименьшее—въ Мазовецкомъ. По сравнительному количеству крестьянской земли Ломжинская губернія уступаетъ всѣмъ прочимъ губерніямъ Привислинскаго края.

Ломжинская губернія занимаетъ также послѣднее мѣсто по площади крупнаго землевладѣнія. Въ частности, по отдѣльнымъ уѣздамъ, помѣщичьихъ земель болѣе всего въ Ломжинскомъ и Маковскомъ уѣздахъ, значительно менѣе—въ Остроленцкомъ и Кольненскомъ уѣздахъ.

Нижеслѣдующая таблица показываетъ распределеніе по угодіямъ земель каждаго рода собственниковъ.

	Всей земли.	Подъ усадебными и садами.	Пахатной.	Луговъ.	Пастбищъ.	Лѣсовъ.	Неудобной земли.
Д е с я т и н ь .							
Крестьянской земли	261343	9995	144211	49086	37151	5208	15792
Земли мелкой шляхты	300199	12300	166000	21716	48323	37329	14531
Посадской земли	18963	1722	10806	1984	1897	1341	1213
Городской „	12562	1229	5631	1446	1660	1390	1206
Помѣщичьей „	198042	4376	84058	17941	21836	61951	7880
Казенной „	110533	119	3061	6340	2114	94671	4228
Прочихъ владѣльцевъ	1679	464	624	79	32	118	362
Итого по губерніи	903421	30137	414389	98594	113013	202008	45280

В. Число зданий въ губерніи.

Въ Ломжинской губерніи, по свѣдѣніямъ къ 1 января 1903 года, насчитывалось 223660 зданий, въ томъ числѣ 6160 каменныхъ и 217500 деревянныхъ. Зданія эти, по своему назначенію, распредѣляются слѣдующимъ образомъ:

1) церквей христіанскихъ исповѣданій и еврейскихъ синагогъ	193
2) жилыхъ домовъ	65520
3) нежилыхъ строеній	157947

Распредѣленіе зданий по городамъ и уѣздамъ слѣдующее:

Города и уѣзды.	Церквей православнаго исповѣданія.		Церквей часовенъ и монастырей другихъ христіанскихъ исповѣданій.		Еврейскихъ синагогъ.		Жилыхъ домовъ.		Нежилыхъ зданій.		Всего зданій.	
	Каменныхъ.	Деревянныхъ.	Каменныхъ.	Деревянныхъ.	Каменныхъ.	Деревянныхъ.	Каменныхъ.	Деревянныхъ.	Каменныхъ.	Деревянныхъ.	Каменныхъ.	Деревянныхъ.
	Гор. Ломжа	3	—	7	—	3	—	374	450	731	980	1118
Ломжинскій уѣздъ	3	—	16	8	2	6	339	9062	256	19925	616	29001
Гор. Кольно	—	—	1	—	2	—	88	278	16	409	107	687
Кольненскій уѣздъ	—	—	10	7	2	1	439	8641	1650	21752	2101	30401
Гор. Тыкоцинъ	—	—	3	—	1	—	40	358	4	706	48	1064
Мазовецкій уѣздъ	2	2	12	9	2	4	188	8587	72	23904	276	32506
Гор. Маковъ	—	—	1	—	1	—	93	336	27	445	122	781
Маковскій уѣздъ	—	—	10	4	2	—	68	6071	106	14740	186	20815
Гор. Островъ	1	—	1	1	1	1	16	629	2	1278	21	1909
Островскій уѣздъ	—	—	15	6	1	2	33	9663	23	28080	72	37751
Гор. Остроленка	—	1	2	—	2	—	77	307	31	429	112	737
Остроленкскій уѣздъ	—	—	5	6	—	2	103	9455	220	23860	328	33323
Гор. Щучинъ	1	—	1	—	3	—	96	173	156	393	257	566
Щучинскій уѣздъ	1	—	6	6	2	2	398	9158	389	17363	796	26529
Итого въ городахъ	5	1	16	1	13	1	784	2531	967	4640	1785	7174
Итого въ уѣздахъ	6	2	74	46	11	17	1568	60637	2716	149624	4375	210326
Всего въ губерніи	11	3	90	47	24	18	2352	63168	3683	154264	6160	217500

Въ 1903 году Губернскимъ Правленіемъ утверждены планы на 54 постройки въ городахъ, въ томъ числѣ на 24 каменныхъ и 30 деревянныхъ строеній. Въ посадахъ, гдѣ требуется разрѣшеніе Губернскаго Правленія лишь только въ случаѣ возведенія каменнаго зданія, а также въ селеніяхъ, въ которыхъ утверждаются исключительно планы фабрикъ, заводовъ и церковныхъ строеній, разрѣшено новыхъ построекъ 9. Въ общемъ по губерніи въ отчетномъ году Губернскимъ Правленіемъ дано разрѣшеній на 63 постройки, менѣе чѣмъ въ 1902 году на 71.

Подробное распределение этих разрешений, по населенным пунктам и роду строений за 1902 и 1903 годы приводится в следующей таблицѣ:

Наименованіе населенных мѣстъ.	Годъ.	Разрѣшены новыя постройки.										Разрѣшенія на перестройку существовавшихъ зданій.	
		Церквей, костеловъ, синагогъ, фабрикъ и заводовъ.		Жилыхъ строеній.						Нежилыхъ хозяйственныхъ строеній.			
		Одноэтажныхъ.		Двухъ этажныхъ.		3-хъ и 4-хъ этажныхъ.							
		Каменныхъ.	Деревянныхъ.	Каменныхъ.	Деревянныхъ.	Каменныхъ.	Деревянныхъ.	Каменныхъ.		Каменныхъ.	Деревянныхъ.		
Гор. Ломжа	1902	—	—	8	5	3	—	—	—	6	11	14	11
	1903	—	—	2	2	4	—	4	1	2	8	8	9
„ Кольно	1902	—	1	3	2	4	—	—	—	6	3	—	—
	1903	—	—	—	2	2	—	—	—	4	3	—	—
„ Тыкоцинъ	1902	—	—	1	—	—	—	—	—	—	1	—	—
	1903	—	—	—	—	—	—	—	—	—	—	—	—
„ Маковъ	1902	—	—	1	1	—	—	—	—	7	3	—	—
	1903	—	—	2	—	—	—	—	—	3	—	2	—
„ Островъ	1902	1	—	1	7	2	—	—	—	1	9	1	—
	1903	—	1	—	9	1	—	—	—	—	3	1	1
„ Остроленка	1902	—	—	2	4	—	—	—	—	2	3	2	—
	1903	—	—	—	1	—	—	—	—	—	—	1	—
„ Щучинъ	1902	—	—	1	3	—	—	—	—	3	2	—	—
	1903	—	—	—	—	—	—	—	—	—	—	—	—
Пос. Замбровъ	1902	—	—	—	1	1	—	—	—	—	1	—	—
	1903	—	—	1	—	—	—	—	—	—	1	2	—
„ Мазовецкъ	1902	—	—	1	—	—	—	—	—	—	—	—	—
	1903	—	—	—	—	—	—	—	—	—	—	—	—
„ Граево	1902	—	—	—	—	—	—	—	—	—	—	—	—
	1903	—	—	—	—	—	—	—	—	1	—	—	—
„ Райгородъ	1902	—	—	2	2	1	—	—	—	5	4	—	1
	1903	—	—	—	—	—	—	—	—	—	—	—	—
„ Чижевъ	1902	—	—	—	—	1	—	—	—	—	—	—	—
	1903	—	—	—	—	—	—	—	—	—	—	—	—
„ Стависки	1902	—	—	—	—	—	—	—	—	—	—	—	—
	1903	—	—	1	—	—	—	—	—	1	—	—	—
„ Красносельць	1902	—	—	—	—	—	—	—	—	—	—	—	—
	1903	—	—	1	—	—	—	—	—	—	—	—	—
„ Рожанъ	1902	—	—	—	—	—	—	—	—	—	—	—	—
	1903	—	—	1	—	—	—	—	—	—	1	—	—
Прочіе населенные пункты	1902	3	1	2	1	—	—	—	—	1	—	3	—
	1903	1	—	—	—	—	—	—	—	—	—	—	—
Итого	1902	4	2	22	26	12	—	—	—	30	38	20	12
	1903	1	1	8	14	7	—	4	1	11	16	14	10
Въ томъ числѣ въ городахъ	1902	1	1	17	22	9	—	—	—	25	32	17	11
	1903	—	1	4	14	7	—	4	1	9	14	12	10

Приведенныя цифровыя данныя указываютъ, что по развитію строительнаго дѣла, первое мѣсто среди городовъ губерніи въ отчетномъ году занимаетъ Ломжа, въ которой въ продолженіе сего года разрѣшено къ производству 23 новыхъ постройки, затѣмъ идутъ города: Островъ (13), Кольно (11), Маковъ (5) и Остроленка (1).

Значительное развитіе строительныхъ работъ въ городахъ: Ломжѣ и Островѣ объясняется тѣмъ обстоятельствомъ, что вблизи этихъ городовъ въ теченіе нѣсколькихъ послѣднихъ лѣтъ возведены казарменныя постройки военнаго вѣдомства, составившія довольно обширныя поселки. Въ мѣстностяхъ между этими поселками и городами прежде не было ни одного населеннаго пункта; съ постройкою же казармъ, здѣсь, на земляхъ, подчиненныхъ въ административномъ отношеніи городскимъ Управленіямъ, стало возникать много зданій. Образовавшіяся такимъ образомъ поселенія, не будучи ни деревнями, ни посадами, представляя типъ совершенно неустроенной части города, населенной преимущественно евреями и заполненной мелочными лавками. Строенія въ этихъ мѣстностяхъ возводились съ нарушеніемъ самыхъ элементарныхъ строительныхъ правилъ и, примыкая съ одной стороны къ городамъ, а съ другой — къ казармамъ, угрожали тѣмъ и другимъ пожарами. При такихъ условіяхъ Ломжинскій Губернаторъ призналъ необходимымъ примѣнить къ вышеозначеннымъ мѣстностямъ правила Строительной Полиціи для городовъ Царства Польскаго и съ этою цѣлью имъ 6 іюня 1898 года было издано обязательное постановленіе о томъ, чтобы постройки въ мѣстностяхъ, расположенныхъ между городами и казармами, находящимися у городовъ, производились не иначе, какъ съ разрѣшенія губернской администраціи.

Что же касается усиленія строительныхъ работъ въ гор. Кольно, то таковое имѣетъ случайный характеръ и обусловливается, главнымъ образомъ, происшедшимъ въ этомъ городѣ въ 1900 году опустошительнымъ пожаромъ.

Г. Земледѣліе.

Главнѣйшимъ и почти исключительнымъ источникомъ благосостоянія населенія Ломжинской губерніи, если въ числѣ его не считать евреевъ и лицъ, состоящихъ на государственной службѣ, является земледѣліе. Естественно, поэтому, что атмосферическія условія, сопровождающія ростъ и уборку хлѣбовъ и, слѣдовательно, обусловливающія тотъ или иной урожай ихъ, имѣютъ рѣшающее значеніе въ вопросѣ экономической жизни населенія: если условія эти благоприятствуютъ, продовольствіе всего населенія губерніи можно считать обезпеченнымъ, при совершенной исправности въ исполненіи имъ денежныхъ повинностей и хозяйственномъ достаткѣ, въ противномъ же случаѣ происходитъ обратное явленіе.

Условія посѣва и произрастанія озимыхъ и яровыхъ хлѣбовъ, а также картофеля и травъ въ отчетномъ сельско-хозяйственномъ году были слѣдующія: посѣвъ ржи и пшеницы начался съ конца первой половины августа мѣсяца 1902 года, а къ 20 сентября почти уже окончился и только въ немногихъ лишь мѣстностяхъ производился до половины и даже до конца октября, что, впрочемъ, не представляется какимъ-либо исключительнымъ явленіемъ, такъ какъ тоже самое наблюдается ежегодно и зависитъ исключительно отъ недостатка въ нѣкоторыхъ хозяйствахъ въ рабочихъ силахъ, по неимѣнію средствъ или непредусмотрительности и вообще плохихъ распорядковъ. Въ площади озимыхъ посѣвовъ, по размѣрамъ, въ означенномъ году не было замѣтныхъ уклоненій ни въ сторону увеличенія, ни въ сторону уменьшенія сравнительно съ предшествующими годами, при чемъ обѣмненіе полей состоялось повсемѣстно въ губерніи безъ выдачи сельскимъ хозяевамъ какихъ-либо ссудъ на этотъ предметъ. Посѣвы, какъ ранніе, такъ и поздніе производились вообще при благопріятныхъ атмосферическихъ условіяхъ.

Зима 1902/3 г. началась очень рано и была въ общемъ малоснѣжная, но на озимые посѣвы вреднаго вліянія не оказала.

Рано также наступившая затѣмъ весна отличалась въ началѣ теплыми днями съ изрѣдка перепадавшими дождями, что благопріятно отзывалось на состояніи весеннихъ всходовъ озимыхъ хлѣбовъ.

Дальнѣйшее теченіе весны было уже не такъ благопріятно для произрастанія хлѣбовъ, такъ какъ въ апрѣлѣ мѣсяцѣ наступили почти повсемѣстно холода и одновременно падали довольно частые холодные дожди, а это вредно отзывалось на озимыхъ всходахъ, производя въ нихъ значительныя вымочки, и неблагопріятствовало посѣву яровыхъ и посадкѣ картофеля.

Наступившая затѣмъ въ концѣ мая и началѣ іюня мѣсяца теплая погода очень поправила всходы, но частые дожди, хотя и теплые, не принося вреда посѣвамъ озимыхъ и яровыхъ хлѣбовъ, дурно повліяли на произрастаніе картофеля, который вслѣдствіе обилія влаги въ нѣкоторыхъ мѣстахъ подвергся гніенію.

Обычными случаями градобитій, отъ которыхъ ежегодно болѣе или менѣе страдаетъ урожай, въ 1903 году причинены слѣдующіе убытки:

Въ Ломжинскомъ уѣздѣ на сумму	2445 руб.
„ Мазовецкомъ „ „ „	8900 „
„ Щучинскомъ „ „ „	1025 „
<hr/>	
Всего на сумму	12370 руб.

На поляхъ Ломжинскаго уѣзда градъ выпалъ въ ночь съ 30-го на 31 мая, въ Мазовецкомъ уѣздѣ градъ былъ 31-го мая и въ Щучинскомъ уѣздѣ 22 мая.

Результаты посѣва и урожая отчетнаго года, сравнительно съ 1901 и 1902 годами, представляются въ слѣдующихъ таблицахъ:

Въ уѣздахъ.	Посѣяно озимыхъ.			Снято озимыхъ.		
	На 1903 г.	На 1902 г.	На 1901 г.	Въ 1903 г.	Въ 1902 г.	Въ 1901 г.
	п	у	д	о	в	ь.
Ломжинскомъ .	259767	280220	246999	1532232	1336324	964900
Кольненскомъ .	216736	233695	217302	1045715	1015109	782646
Мазовецкомъ .	269519	261556	276768	1575197	964966	1017683
Маковскомъ .	208139	242136	226864	1121166	1407240	726623
Островскомъ .	273411	278236	293090	1454477	1341024	838409
Остроленкск. .	183948	203008	197690	1010851	1072884	793725
Щучинскомъ .	193030	212206	211386	910905	1091502	883777
Итого .	1604550	1711057	1670098	8650543	8229049	6007763
Въ уѣздахъ.	Посѣяно яровыхъ.			Снято яровыхъ.		
	Въ 1903 г.	Въ 1902 г.	Въ 1901 г.	Въ 1903 г.	Въ 1902 г.	Въ 1901 г.
	п	у	д	о	в	ь.
Ломжинскомъ .	145242	158307	154352	820807	813510	685429
Кольненскомъ .	126818	101702	139285	711944	601102	528083
Мазовецкомъ .	216985	247065	205144	936854	1078236	840091
Маковскомъ .	117380	137149	137351	654682	687115	638776
Островскомъ .	158188	163607	164134	812401	797194	695513
Остроленкск. .	131579	121358	131364	630421	657881	630475
Щучинскомъ .	134268	134481	122961	618767	667053	477622
Итого .	1030460	1063669	1054591	5185876	5302091	4495989
Въ уѣздахъ.	Посѣяно картофеля.			Собрано картофеля.		
	Въ 1903 г.	Въ 1902 г.	Въ 1901 г.	Въ 1903 г.	Въ 1902 г.	Въ 1901 г.
	п	у	д	о	в	ь.
Ломжинскомъ .	976991	964384	918765	4050506	3853405	3871056
Кольненскомъ .	1283002	1319911	1291039	5174963	5216985	4602850
Мазовецкомъ .	885155	900967	849434	2962846	2955143	3798618
Маковскомъ .	828036	799332	808002	2606831	2879208	3629359
Островскомъ .	911105	824594	865657	3164209	3427915	3802406
Остроленкск. .	940350	931853	883945	3308000	2720605	4094671
Щучинскомъ .	782259	733134	778661	3385311	3134233	3049627
Итого .	6606898	6474175	6395503	24652666	24187494	26848587

Изъ приведенныхъ таблицъ видно, что въ отчетномъ году озимыхъ хлѣбовъ было посѣяно менѣе 1902 года на 106507 пудовъ и собрано болѣе на 421494 пуда, а по сравненію съ 1901 годомъ— было посѣяно въ 1903 году менѣе на 65548 пудовъ, а собрано болѣе на 2642780 пудовъ.

Такимъ образомъ, отчетный годъ по урожаю озимыхъ хлѣбовъ стоитъ значительно выше урожая этого рода хлѣбовъ въ 1902 году, а въ особенности—въ 1901 году.

Урожай же яровыхъ хлѣбовъ оказался нѣсколько ниже такового въ 1902 и 1901 г.г.; что-же касается урожая картофеля, то въ 1903 году онъ былъ не только значительно ниже урожая 1901 года, но относительно и менѣе урожая 1902 года.

О степени урожая отдѣльныхъ хлѣбовъ, засѣваемыхъ въ Ломжинской губерніи, даетъ наглядное представленіе слѣдующая таблица, въ которой урожай отчетнаго года сопоставленъ съ урожаемъ за послѣднее пятилѣтіе.

УРОЖАЙ.	Озимая	Яровая	Озимая	Яровая	Овесъ.	Яч- мень.	Гречи- ха.	Просо.	Горохъ.	Карто- фель.
	рожь.	рожь	пшени- ца.	пшени- ца.						
	С А М Ъ.									
Въ 1903 году . . .	5,40	4,60	5,70	4,80	5,00	5,70	5,00	26,40	4,60	3,70
„ 1902 „ . . .	5,00	4,10	4,00	4,20	4,50	5,50	4,00	17,80	5,60	3,70
„ 1901 „ . . .	3,60	4,20	3,40	4,10	4,10	5,00	4,60	17,00	3,70	4,20
„ 1900 „ . . .	4,80	4,50	4,90	5,70	4,90	5,90	4,10	19,20	5,60	5,80
„ 1899 „ . . .	5,25	4,70	5,11	5,70	4,85	5,82	3,85	17,30	5,45	3,80
„ 1898 „ . . .	5,46	5,20	5,95	4,96	4,93	5,84	4,33	21,80	6,20	4,48
Въ среднемъ за пяти- лѣтіе съ 1898 по 1902 г.	4,82	4,52	4,67	5,07	4,66	5,61	4,18	18,62	5,30	4,40

Посѣвная площадь вышеприведенныхъ хлѣбовъ, считая вмѣстѣ съ картофелемъ, въ 1903 году опредѣлилась въ размѣрѣ 307191 десятины, что составляетъ 74,13 всей пахатной земли губерніи. Размѣръ посѣвныхъ площадей отдѣльныхъ хлѣбовъ выразился въ слѣдующихъ цифрахъ:

- 1) подъ озимую рожью 117621 дес.
- 2) „ овсомъ 62157 „
- 3) „ картофелемъ 55831 „
- 4) „ озимую пшеницею 27966 „
- 5) „ горохомъ 14995 „
- 6) „ ячменемъ 14993 „
- 7) „ гречихой 10019 „

8) подь просомъ	1598 дес.
9) „ яровой рожью	1615 „
10) „ „ пшеницей.	396 „

Изъ техническихъ растений въ губерніи, подобно предшествующимъ годамъ, въ сельско-хозяйственную культуру вошли лишь ленъ, конопля и отчасти сахарная свекловица. Первые два растенія засѣвались преимущественно на мѣстныя потребности, а именно: выдѣлку простаго крестьянскаго сукна, веревокъ и постнаго масла. Развитие свекловицы въ болѣе значительныхъ размѣрахъ встрѣчается только въ тѣхъ уѣздахъ, гдѣ находятся сахарные заводы, и въ прилегающихъ къ нимъ мѣстностяхъ, изъ которыхъ доставка ея на заводы не представляетъ особыхъ затрудненій; въ другихъ-же уѣздахъ она разводится настолько, насколько это необходимо для домашняго обихода.

Слѣдующая таблица даетъ свѣдѣнія о размѣрахъ въ 1903 г. посѣва льна и конопли, а также и о сборѣ ихъ.

Въ уѣздахъ.	Посѣяно.		С о б р а н о .			
	Льна.	Коноп- ли.	ВОЛОКНА.		СѢМЯНЪ.	
			Льна.	Коноп- ли.	Льна.	Коноп- ли.
	Десятинъ.		П у д о в ъ.			
Ломжинскомъ	404	17	6667	290	15786	502
Кольненскомъ	731	194	14430	3492	27498	7027
Мазовецкомъ	759	173	16506	2602	26241	5811
Маковскомъ	376	10	7425	85	13302	470
Островскомъ	522	50	11100	1330	17739	950
Остроленкскомъ	562	10	14144	120	21531	214
Щучинскомъ	271	27	3452	506	9421	569
Итого	3625	481	73724	8425	131518	15543

Сравнительно съ 1902 годомъ льна собрано въ 1903 году: волокна менѣе на 9881 пудъ, а сѣмянъ—на 10492 пуда; конопли: волокна менѣе на 1753 пуда и сѣмянъ—на 1133 пуда.

Сборъ сѣна въ отчетномъ году производился съ 96897 десятинъ луговъ, изъ которыхъ 56245 десят. принадлежали крестьянамъ, остальные 40652 дес.,—другимъ владѣльцамъ. Изъ искусственныхъ кормовыхъ растений, по примѣру прежнихъ лѣтъ, культивировались: клеверъ (преимущественно красный), вика, люцерна, тимосевка, сераделла, кормовая кукуруза (конскій

зубъ) и лупинъ. Изъ числа этихъ растеній существенное значеніе въ хозяйствѣ для корма крупнаго скота, имѣютъ только клеверъ и вика, а для корма овецъ—лупинъ, который вмѣстѣ съ тѣмъ служитъ и для удобренія почвы; прочія же кормовыя растенія были посѣяны лишь мѣстами въ незначительномъ количествѣ.

Отчетный сельско-хозяйственный годъ былъ хотя и достаточно благоприятнымъ для посѣвныхъ травъ, въ особенности для клевера, тѣмъ не менѣе постоянные дожди лѣтомъ значительно уменьшили сборъ сѣна и вообще кормовыхъ травъ, ухудшивъ вмѣстѣ съ тѣмъ и качество ихъ.

Подробныя свѣдѣнія о сборѣ сѣна даетъ нижеслѣдующая таблица:

Въ уѣздахъ.	Площадь луговъ въ десятинахъ			Сборъ сѣна въ пудахъ съ луговъ.		
	Крестьянскихъ.	Владѣльческихъ.	Итого.	Крестьянскихъ.	Владѣльческихъ.	Итого.
Ломжинскомъ . . .	5826	9751	15577	760876	1273481	2034357
Кольненскомъ . . .	13394	5976	19370	1746578	779270	2525848
Мазовецкомъ . . .	2268	6405	8673	323870	914634	1238504
Маковскомъ . . .	2246	4331	6577	269520	519720	789240
Островскомъ . . .	6538	3187	9725	930164	458280	1388444
Остроленкскомъ . .	8645	2717	11362	1011747	348406	1360153
Щучинскомъ . . .	17328	8285	25613	1859294	888980	2748274
Итого . . .	56245	40652	96897	6902049	5182771	12084820

80454

Въ сельскомъ хозяйствѣ Ломжинской губерніи за отчетный годъ въ общемъ не произошло замѣтныхъ измѣненій. Полевая культура по прежнему стоитъ довольно высоко лишь въ крупныхъ помѣщичьихъ имѣніяхъ, гдѣ постепенно вводятся новѣйшія системы хозяйства и искусственныя удобрения, примѣняются усовершенствованныя орудія, и ручной трудъ нерѣдко замѣняется машиннымъ. Крестьянскія и мелкошляхетскія хозяйства улучшаются весьма медленно. Главными причинами незначительнаго прогресса въ нихъ являются черезполосица и дробность владѣній, а также крайняя неразвитость самихъ шляхтичей.

Черезполосность земельныхъ участковъ вліяетъ угнетающимъ образомъ на энергію и предприимчивость даже лучшихъ хозяевъ. Вслѣдствіе черезполосицы введеніе улучшенныхъ многопольныхъ системъ хозяйства и распространеніе усовершенствованныхъ способовъ обработки почвы чрезвычайно затруднительно и иногда совершенно невозможно. Кромѣ того, раз-

бросанность земельныхъ участковъ, заставляя хозяевъ терять массу дорогого времени при переѣздахъ съ одного участка на другой, часто мѣшаетъ имъ своевременно произвести многія важныя земледѣльческія работы. Уничтоженіе череполосности является для мѣстнаго хозяйства вопросомъ весьма существеннымъ, удачное разрѣшеніе котораго сильно подниметъ уровень сельско-хозяйственной культуры въ губерніи.

Раздробленность владѣній особенно развивается у мелкой шляхты. Привязанность мелкихъ шляхтичей къ землѣ, недостатокъ предпріимчивости и отсутствіе долгосрочнаго кредита способствуютъ тому, что достающіяся имъ по наслѣдству земельныя владѣнія чаще всего дѣлятся между наслѣдниками. Вслѣдствіе постояннаго дробленія, отдѣльныя владѣнія часто достигаютъ предѣловъ¹⁾, исключаящихъ всякую возможность правильнаго веденія хозяйства.

Немаловажнымъ препятствіемъ къ сельско-хозяйственнымъ улучшеніямъ являются также сервитуты, которые въ большинствѣ случаевъ невыгодны и для помѣщиковъ и для крестьянъ. Однако число имѣній, обремененныхъ крестьянскими сервитутами, постоянно уменьшается, благодаря добровольнымъ сдѣлкамъ между крестьянами и помѣщиками въ замѣнъ сервитутовъ земельнымъ вознагражденіемъ.

Несмотря на вышеприведенныя причины, мѣшающія болѣе ощутительному прогрессу въ мелкихъ хозяйствахъ, во многихъ мѣстностяхъ губерніи видно, что крестьяне и мелкая шляхта стали обращать большое вниманіе на обработку полей.

Необходимость удобренія почвы сознаана повсемѣстно въ губерніи и оно производится во всѣхъ хозяйствахъ, какъ крупныхъ, такъ и мелкихъ; въ послѣднихъ—преимущественно подъ посѣвъ картофеля. Главнымъ матеріаломъ для удобренія земли служитъ навозъ; рѣже встрѣчается зеленое удобреніе (лупинъ), а еще рѣже фосфорное и известковое.

Продажныя цѣны на землю въ отчетномъ году наблюдались въ губерніи слѣдующія:

	за десятину
Огородной земли	отъ 300 до 600 руб.
Пахатной земли лучшаго качества, засѣваемой преимущественно пшеницею, свекловицею и другими болѣе нѣжными растеніями	отъ 150 до 300 руб.
Пахатной земли средняго качества съ ржанною почвою	отъ 100 до 200 руб.
Пахатной земли низшаго качества	отъ 50 до 100 руб.
Луговъ двукосныхъ	отъ 160 до 300 руб.
Луговъ однокосныхъ	отъ 60 до 180 руб.
Пастбищъ	отъ 30 до 150 руб.

¹⁾ Не рѣдко менѣе 1 десятины.

Находясь въ зависимости, какъ отъ качества почвы, такъ и отъ мѣста расположенія продаваемыхъ участковъ, цѣны на землю обусловливаются нерѣдко обстоятельствами, которыя вынуждаютъ продажу. Отсюда постоянныя колебанія ихъ, дѣлающія получение среднихъ выводовъ почти невозможнымъ.

Средняя арендная плата за одну десятину земли въ 1903 году:

Въ уѣздахъ.	Пахатной.		Сѣнокосной.		Огородной.	
	Руб.	Коп.	Руб.	Коп.	Руб.	Коп.
Ломжинскомъ	8	85	17	85	14	40
Кольненскомъ	7	3	11	98	13	67
Мазовецкомъ	6	57	12	95	12	95
Маковскомъ	5	55	15	11	12	77
Островскомъ	7	48	20	34	13	74
Остроленкскомъ	9	80	15	42	17	8
Щучинскомъ	8	—	12	20	20	—

Изложенныя въ этой таблицѣ цифровыя данныя выведены на основаніи показаній, имѣющихъ чисто случайный характеръ, такъ какъ въ Ломжинской губерніи очень мало имѣній сдается въ арендное содержаніе, а еще рѣже встрѣчается сдача въ аренду отдѣльныхъ участковъ пахатной или огородной земли; большинство такого рода случаевъ обусловливается либо родственными отношеніями между арендаторомъ земли и владѣльцемъ ея, или же является слѣдствіемъ неисправности по сдѣланнымъ займамъ и другимъ обязательствамъ. Естественно, что при такомъ положеніи дѣла арендная плата разнообразится не въ силу сельско-хозяйственныхъ условий, а совершенно другихъ, не имѣющихъ съ первыми никакихъ отношеній. Замѣчаніе это, впрочемъ, касается лишь пахатныхъ земель, потому что сдача въ однолѣтнее или многолѣтнее пользованіе луговыхъ пространствъ составляетъ въ губерніи явленіе обычное.

Средняя стоимость обработки одной десятины земли въ 1903 году:

Въ уѣздахъ.	Подъ озимыми хлѣбами.		Подъ яровыми хлѣбами.	
	Руб.	Коп.	Руб.	Коп.
Ломжинскомъ	8	50	8	50
Кольненскомъ	7	31	6	89
Мазовецкомъ	9	90	6	47
Маковскомъ	6	95	5	95
Островскомъ	8	58	6	63
Остроленкскомъ	9	28	7	80
Щучинскомъ	10	4	9	87

Среднія цѣны рабочимъ ^{1) на собственномъ продовольствіи.}

^{2) на продовольствіи нанимателя.}

Въ уѣздахъ.		П о д е н н о .												Годично.	
		Во время поѣвовой озимыхъ хлѣбовъ.			Во время поѣвовой яровныхъ хлѣбовъ.			Во время сѣнокоса.			Во время жатвы.				
		Рабочему съ лошадыю.	Пѣшему.	Работницѣ.	Рабочему съ лошадыю.	Пѣшему.	Работницѣ.	Рабочему съ лошадыю.	Пѣшему.	Работницѣ.	Рабочему съ лошадыю.	Пѣшему.	Работницѣ.	Рабочему.	Работницѣ.
Ломжинскомъ	1)	140	52	28	157	46	30	160	63	37	180	58	41	121	73
	2)	108	31	11	113	33	20	133	45	25	144	40	29	56	30
Кольненскомъ	1)	136	44	30	141	46	30	160	57	39	168	61	40	109	54
	2)	101	31	21	101	33	21	123	43	29	133	45	30	61	41
Мазовецкомъ.	1)	133	42	29	136	44	30	153	56	36	160	55	39	118	82
	2)	95	29	20	100	30	20	113	39	28	119	39	29	58	35
Маковскомъ	1)	150	47	30	154	45	28	199	78	40	218	73	52	110	80
	2)	109	33	19	118	29	19	158	57	28	173	52	35	62	38
Островскомъ.	1)	139	46	30	147	46	30	165	60	35	168	55	40	120	75
	2)	104	31	20	110	31	20	128	43	25	130	40	30	55	30
Остроленкскомъ.	1)	147	43	31	156	43	31	173	53	36	181	56	41	108	75
	2)	110	32	22	113	33	23	131	40	26	144	44	31	54	32
Щучинскомъ.	1)	170	59	41	164	47	37	184	74	48	191	74	51	137	84
	2)	132	46	31	128	44	29	144	60	38	151	60	39	65	36

Въ нижеслѣдующихъ 4 таблицахъ показаны рыночныя цѣны на главные виды сельско-хозяйственныхъ продуктовъ по уѣздамъ губерніи, отдѣльно за каждую четверть отчетнаго года. Въ верхнихъ строкахъ этихъ таблицъ проставлены низшія цѣны, а въ нижнихъ—высшія цѣны за данную четверть года, съ указаніемъ мѣсяцевъ, въ теченіе которыхъ тѣ и другія наблюдались.

Среднія цѣны на главные сельско-хозяйственные продукты въ 1903 г.

По уѣздамъ.		За январь, февраль и мартъ.									
		Цѣна четверти въ кофѣйкахъ.								Цѣна пуда въ кофѣйкахъ.	
		Пше- ницы.	Ржи.	Ячме- ня.	Овса.	Гречи- хв.	Про- са.	Горо- ха.	Карто- феля.	Сѣна.	Соло- мы.
Кольненскому . . .	975	Мартъ	Мартъ	Январь			Январь	Январь	Январь	20	
		585	620	425	895	—	725	140	30		
Ломжинскому . . .	943	Январь		Январь	Январь				Январь	25	
		943	716	716	466	770	—	780	261		38
Мазовецкому . . .	903	Мартъ	Январь	Январь	Февр.	Январь		Январь	Январь	Мартъ	Январь
		903	753	687	456	658	—	686	189	43	27
Маковскому . . .	940	Январь	Мартъ	Мартъ	Январь	Мартъ		Мартъ	Мартъ	Январь	Мартъ
		940	779	707	462	707	—	762	209	44	30
Островскому . . .	918	Январь	Январь	Январь	Январь	Январь		Январь	Январь	Январь	23
		908	615	624	344	668	—	751	176	35	
Остроленкскому . . .	981	Мартъ	Мартъ	Февр.	Февр.	Мартъ		Мартъ	Мартъ	Мартъ	32
		930	622	724	378	678	—	763	180	37	
Щучинскому . . .	926	Январь	Январь	Январь	Февр.			Январь	Январь	Январь	Январь
		926	683	680	430	900	—	856	195	40	26
По губернии	942	Мартъ	Мартъ	Мартъ				Мартъ	Мартъ	Мартъ	Мартъ
		942	703	672	450	766	810	818	211	39	27
Въ среднемъ . . .	943	Январь	Январь	Январь	Февр.			Январь	Январь	Январь	Январь
		943	697	680	458	769	810	842	213	40	27

По уѣздамъ.		За апрѣль, май и іюнь.										
		Цѣна четверти въ копѣйкахъ.								Цѣна пуда въ копѣйкахъ.		
		Пшеницы.	Ржи.	Ячменя.	Овса.	Гречихи.	Проса.	Гороха.	Картофеля.	Сѣна.	Соломы.	
Кольненскому . . .	{				Апрѣль 450						Май 37	Апрѣль 20
		1025	685	620	Іюнь 520	895	—	845	150		Іюнь 47	Іюнь 30
Ломжинскому . . .	{	Апрѣль 1013	Апрѣль 732		Апрѣль 555	Апрѣль 770				Іюнь 206	50	28
		Май 1016	Май 749	800	Іюнь 582	Іюнь 784	—	830	Апрѣль 261			
Мазовецкому . . .	{	Апрѣль 903	Апрѣль 779	Іюнь 682	Апрѣль 457	Іюнь 665		Апрѣль 762	Апрѣль 209	Апрѣль 43	Апрѣль 30	
		Іюнь 952	Іюнь 834	Май 707	Іюнь 615	Апрѣль 707	—	Іюнь 763	Іюнь 217	Іюнь 50	Іюнь 34	
Маковскому . . .	{	Апрѣль 930	Іюнь 618	Іюнь 598	Апрѣль 387	Апрѣль 678		Апрѣль 763			37	22
		Іюнь 937	Апрѣль 622	Апрѣль 626	Іюнь 402	Іюнь 682	—	Іюнь 797	180			
Островскому . . .	{	Апрѣль 918				Апрѣль 669	Апрѣль 820				43	28
		Іюнь 920	705	694	481	Іюнь 687	Іюнь 856	920	191			
Остроленкскому . . .	{				Апрѣль 516						46	32
		981	716	662	Іюнь 679	778	800	1008	310			
Щучинскому . . .	{	Апрѣль 926	Апрѣль 685		Іюнь 486			Апрѣль 883	Апрѣль 208	Апрѣль 43	28	
		Іюнь 933	Іюнь 690	720	Май 495	900	—	Іюнь 916	Май 280	Іюнь 45		
По губерніи	{	За апрѣль . . .	957	703	690	477	771	810	859	216	43	27
		„ май . . .	958	705	686	484	773	810	863	226	43	27
		„ іюнь . . .	966	714	682	538	770	828	870	210	45	29
Въ среднемъ . . .		960	707	686	500	771	816	864	217	44	28	

По уѣздамъ.		За іюль, августъ и сентябрь.									
		Цѣна четверти въ кофѣйкахъ.								Цѣна пуда въ кофѣйкахъ.	
		Пшеницы	Ржи.	Ячменя.	Овса.	Гречи-хи.	Про-са.	Горо-ха.	Карто-феля.	Сѣна.	Соло-мы.
Кольненскому . . .	1025	Іюль	Іюль	Сентяб.					Сентяб.	Сентяб.	
		685	620	465		895	—	845	150	42	30
Ломжинскому . . .	990	Сентяб.	Сентяб.	Сентяб.	Сентяб.	Сентяб.			Іюль	Сентяб.	
		725	913	573	707		—	820	261	50	30
Мазовецкому . . .	955	Іюль	Іюль	Іюль	Іюль	Іюль			Сентяб.	Сентяб.	
		753	687	400	658		—	686	217	33	18
Маковскому . . .	942	Іюль	Іюль	Сентяб.	Іюль	Іюль			Іюль	Іюль	
		605	598	405	672		—	797	170	37	22
Островскому . . .	918	Іюль	Іюль	Сентяб.	Іюль	Іюль			Сентяб.	Сентяб.	
		618	608	407	682		—	822	180	45	27
Остроленкскому . . .	981	Іюль	Іюль	Іюль	Іюль	Іюль			Іюль	Іюль	
		716	853	522	778		800	1008	310	42	25
Щучинскому . . .	903	Іюль	Іюль	Іюль	Іюль	Іюль			Сентяб.	Сентяб.	
		675	707	467		900	—	883	176	39	24
По гу- берніи	За іюль . . .	973	729	746	570	775	810	873	222	48	32
	„ августъ . . .	972	708	719	516	776	810	877	218	47	29
	„ сентябрь . . .	958	695	734	479	754	810	855	210	43	27
Въ среднемъ . . .		967	711	733	522	768	810	868	217	46	29

По уѣздамъ.		За октябрь, ноябрь и декабрь.										
		Цѣна четверти въ копѣйкахъ.								Цѣна пуда въ копѣйкахъ.		
		Пшеницы.	Ржи.	Ячменя.	Овса.	Гречи-хи.	Про-са.	Горо-ха.	Карто-феля.	Сѣна.	Соло-мы.	
Кольненскому . . .	}	1025	690	660	465	895	—	845	150	42	Декаб. 30	
												Октяб. 35
Ломжинскому . . .	}	Октяб. 940	Ноябрь 685	Ноябрь 740	Декаб. 548	707	—	Декаб. 820	261	Декаб. 48	Ноябрь 28	
		Декаб. 990	Октяб. 699	Декаб. 838	Октяб. 600			Октяб. 829		Октяб. 54	Октяб. 30	
Мазовецкому . . .	}	Декаб. 905	Декаб. 674	Декаб. 582	Ноябрь 375	Декаб. 592	—	Октяб. 731	Октяб. 209	Октяб. 37	21	
		Октяб. 929	Октяб. 726	Октяб. 645	Октяб. 404	Октяб. 651		Декаб. 763	Декаб. 211	Декаб. 39		
Маковскому . . .	}	942	605	581	Ноябрь 384	651	—	Ноябрь 720	Октяб. 188	38	Декаб. 24	
					Декаб. 388			Октяб. 788	Декаб. 205		Октяб. 27	
Островскому . . .	}	Декаб. 931	Декаб. 662	Декаб. 642	Декаб. 405	Декаб. 604	Декаб. 650	866	187	Декаб. 37	Декаб. 26	
		Октяб. 987	Октяб. 704	Октяб. 675	Октяб. 453	Октяб. 629	Октяб. 791		Октяб. 40	Октяб. 27		
Остроленкскому . . .	}	981	Декаб. 716	Октяб. 853	522	778	800	1008	310	42	26	
			Октяб. 717	Ноябрь 854								
Щучинскому . . .	}	903	675	Декаб. 654	458	Декаб. 720	—	Октяб. 833	Октяб. 176	39	Декаб. 24	
				Октяб. 707		Октяб. 900		Декаб. 883	Декаб. 183		Октяб. 26	
По губернии	}	За октябрь.	958	688	696	470	745	795	847	212	44	27
		„ ноябрь .	954	673	673	453	707	725	843	215	41	26
		„ декабрь.	954	674	687	452	707	725	844	215	40	26
Въ среднемъ . . .		955	678	685	458	720	748	845	214	42	26	

Вышеприведенныя цифры указываютъ, что въ отчетномъ году колебанія цѣнъ, какъ на озимые, такъ и на яровые хлѣба были самыя незначительныя.

Среднія цѣны хлѣбовъ за весь отчетный годъ выражаются по уѣздамъ губерніи такимъ образомъ:

По уѣзду.	Ч Е Т В Е Р Т Ъ														ПУДЬ.			
	Пшеницы.		Ржи.		Ячменя.		Овса.		Гречихи.		Проса.		Гороха.		Картофеля.		Сѣна.	Соломы.
	Руб.	Коп.	Руб.	Коп.	Руб.	Коп.	Руб.	Коп.	Руб.	Коп.	Руб.	Коп.	Руб.	Коп.	Руб.	Коп.	Коп.	Коп.
Кольненскому .	10	13	6	81	6	39	4	69	8	95	—	—	8	39	1	49	40	27
Ломжинскому .	9	83	7	21	7	88	5	64	7	51	—	—	8	13	2	57	49	28
Мазовецкому .	9	33	7	74	6	87	4	79	6	78	—	—	7	55	2	11	45	27
Маковскому .	9	35	6	13	6	13	3	89	6	69	—	—	7	75	1	83	39	24
Островскому .	9	26	7	—	6	88	4	74	6	58	7	92	9	9	1	92	43	29
Остроленкскому.	9	81	7	16	7	57	5	47	7	78	8	—	10	8	3	10	45	30
Щучинскому .	9	21	6	83	7	—	4	69	8	70	—	—	8	83	2	—	41	26
По губерніи .	9	56	6	98	6	96	4	84	7	57	7	96	8	55	2	15	43	27

Если сравнить показанныя въ послѣдней таблицѣ цѣны со средними цѣнами тѣхъ же продуктовъ, помѣщенными въ обзорѣ губерніи за 1902 г., то получится, что въ отчетномъ году цѣны уменьшились: пшеницы—на 62 коп. за четверть, ржи—на 48 коп., ячменя—на 3 коп., овса—на 79 коп., гречихи—на 2 коп., гороха—на 55 коп. и проса—на 18 коп. за четверть; цѣна сѣна на пудъ уменьшилась на 2 коп., а соломы—на 7 коп.

Садоводство и огородничество въ Ломжинской губерніи, не доставляя предметовъ сбыта, а служа только для удовлетворенія ограниченныхъ потребностей мѣстныхъ жителей, развиты весьма слабо, почему продукты садовъ и огородовъ, за рѣдкими исключеніями, не высокаго качества. Слѣдуетъ, впрочемъ, отмѣтить тотъ фактъ, что за послѣднее время въ городахъ Ломжѣ и Остроленкѣ, а также и въ окрестностяхъ сихъ городовъ замѣтно стало развиваться огородничество, болѣе культурные продукты котораго прежде весною всегда привозились въ означенные города изъ Варшавы торговцами изъ евреевъ, въ настоящее же время они доставляются мѣстными хозяевами, большинство которыхъ не помѣщики, а мелкіе землевладѣльцы христіанскаго вѣроисповѣданія.

Скотоводство. Исключительно земледѣльческій характеръ Ломжинской губерніи при тощей почвѣ, требующей усиленнаго удобренія, вызываетъ необходимость содержанія возможно большаго количества скота. Этому вполне благоприятствуетъ обиліе пастбищъ и луговыхъ пространствъ въ губерніи, занимающей по площади пастбищъ ¹⁾ первое мѣсто, а по площади луговъ ²⁾ третье мѣсто среди губерніи Привислинскаго края.

¹⁾ 12% общаго пространства губерніи.

²⁾ 10% земель губерніи.

Въ отчетномъ году домашнихъ животныхъ въ губерніи было:

Въ уѣздахъ.	Лошадей.	Крупнаго рогатаго скота.	Овецъ.		Козъ.	Свиней.	Всего.
			Грубошерстныхъ.	Тонкорунныхъ.			
Ломжинскомъ . . .	19031	34689	26641	15010	65	9803	105239
Кольненскомъ . . .	17034	24247	33061	12817	68	8588	95815
Мазовецкомъ . . .	12887	40754	28008	8694	79	15449	105871
Маковскомъ . . .	13153	18505	4787	9080	7	10385	55917
Островскомъ . . .	15300	44906	20099	4329	55	18375	103064
Остроленскомъ . .	15549	33482	9331	6089	75	9010	73536
Щучинскомъ . . .	15022	28472	15717	5120	22	10130	74483
Всего по губерніи	107976	225055	137644	61139	371	81740	613925
			198783				

Въ отчетномъ году, сравнительно съ 1902 годомъ, число домашнихъ животныхъ значительно уменьшилось. Такъ лошадей въ 1903 году содержалось менѣе на 2253, а крупнаго рогатаго скота—на 6241, овецъ—на 10798, козъ на 123 и свиней—на 5234.

Обращаясь къ частностямъ состоянія скотоводства въ губерніи, можно замѣтить слѣдующее:

1) Коневодствомъ занимаются, какъ крупные землевладѣльцы, такъ крестьяне и мелкая шляхта.

Крестьянская лошадь, типа болѣе верховаго, отличается малымъ ростомъ, слабымъ сложениемъ и плохимъ питаніемъ; только единичныя личности изъ крестьянъ съ любовью воспитываютъ лошадей, отыскиваютъ для сего подходящихъ матокъ и хорошихъ производителей у крупныхъ землевладѣльцевъ. Въ общемъ такіе „выкормки“ не превышаютъ стоимости 150 руб. Исключеніе въ этомъ отношеніи составляетъ населеніе „Пуци Курпянской“, которое, хотя и безъ системы, но съ большою любовью цѣлыми селеніями занимается выращиваніемъ сильныхъ рабочихъ лошадей, какъ для своихъ надобностей, такъ и для продажи въ Пруссію. Нерѣдко у куря можно встрѣтить пару лошадей въ 500 рублей и дороже.

Въ большинствѣ случаевъ у крупныхъ землевладѣльцевъ лошадь по типу ни чѣмъ не отличается отъ крестьянской, но, благодаря лучшему содержанию, болѣе крупныхъ формъ. Въ нѣкоторыхъ мѣстностяхъ губерніи (въ Мазовецкомъ уѣздѣ) среди конскаго состава остались слѣды вліянія былыхъ конскихъ заводовъ Потоцкихъ съ арабскими и англійскими производителями, но, при отсутствіи освѣженія крови, лошади мало по малу утрачиваютъ приобрѣтенную когда-то породистость и теряютъ свои хорошія качества. Въ ближайшихъ окрестностяхъ тѣхъ пунктовъ Мазовецкаго уѣзда, гдѣ лѣтъ 8 назадъ содержались производители съ Яновскаго завода, можно замѣтить

лошадей, рѣзко выдѣляющихся крупными формами и верховымъ типомъ съ англійской кровью, но вмѣстѣ съ тѣмъ съ наследственной слабостью ногъ и склонностью къ костянымъ наростамъ. Незначительное число крупныхъ землевладѣльцевъ имѣютъ правильно, съ знаніемъ дѣла, поставленные заводы въ 100—150 головъ, и одни воспитываютъ верховыхъ и каретныхъ лошадей, пользуясь заграничными тракенскими производителями, какъ напр. въ имѣніи Случь; другіе разводятъ хорошую рабочую лошадь, пользуясь для сей цѣли лучшими жмудскими производителями.

Къ числу такихъ заводовъ относятся: 1) заводъ Кисельницкаго въ Кольненскомъ уѣздѣ, съ двумя производителями—чистокровной англійской породы, верхового и упряжного типовъ—и 14-ю матками; 2) заводъ Глинки въ Остроленскомъ уѣздѣ съ 1-мъ чистокровнымъ англійскимъ жеребцомъ и 24-мя матками-полукровками; 3) заводы Соколовскаго и Хойновскаго въ Щучинскомъ уѣздѣ; въ первомъ изъ нихъ производитель и часть матокъ нормандской породы, упряжные, а во второмъ—производитель чистокровный англійскій, верхового сорта, а матки, въ числѣ 23-хъ, смѣшанныя—мѣстныя съ англійскими. Заводы: Бялосукни Щучинскаго уѣзда и Кержновскаго Мазовецкаго уѣзда тоже заслуживаютъ вниманія: въ первомъ содержалось 16 матокъ мѣстной, смѣшанной породы, при одномъ чистокровномъ арденскомъ производителѣ, а во второмъ—при 4-хъ жеребцахъ разныхъ иностранныхъ породъ содержалось 30 полукровныхъ матокъ. Кромѣ сего, разными лицами содержались 8 чистокровныхъ англійскихъ жеребцовъ: 2—арденской породы и 1—першеронъ.

Государственнымъ коннозаводствомъ было учреждено въ отчетномъ году 4 случныхъ пункта: въ имѣніи Лавскъ, Щучинскаго уѣзда, съ чистокровнымъ англійскимъ жеребцомъ; въ имѣніи Вулька, Мазовецкаго уѣзда—съ 2-мя чистокровными англійскими производителями; въ имѣніи Грабово-Сулимы, Щучинскаго уѣзда—съ 2-мя чистокровными англійскими производителями и въ имѣніи Куписки, Ломжинскаго уѣзда,—также съ 2-мя той-же породы производителями. Къ сожалѣнію, никакихъ свѣдѣній о производительности случныхъ пунктовъ Государственнаго Коннозаводства не имѣется.

Въ общемъ польская лошадь, относительно экстерьера, отличается однородностью и нѣкоторымъ благородствомъ формъ, такъ что за нею нельзя не признать „породы“: она крѣпка и вынослива. Но плохое содержаніе, особенно крестьянами и евреями, преждевременное употребленіе въ работу и случку, дѣлаютъ лошадь мелкою и изнуренною. Какъ сельско-хозяйственная лошадь она легка и ей слѣдуетъ придать болѣе массивныя формы.

2) Рогатый скотъ принадлежитъ преимущественно къ мелкой породѣ и содержится ради рабочей силы, полученія навоза, потребности въ молочныхъ продуктахъ и для мѣстнаго продовольствія. Какъ рабочий, такъ и молочный скотъ долженъ быть признанъ крайне неудовлетворительнымъ, въ особенности у крестьянъ и мелкой шляхты.

Крупные землевладельцы разводят не только метисов голландской, симментальской, швицкой и альгаудской породы, но нередко эти породы можно встретить и в чистом виде, преимущественно при заводах, дающих при производстве кормовые продукты.

Замѣтнаго вліянія на улучшение скота крестьянъ и мелкой шляхты культурныя породы не оказываютъ, такъ какъ крестьянину и шляхтичу не подѣ силу кормить улучшенный скотъ, требующій хорошаго и обильнаго питанія, котораго ни тотъ, ни другой доставить ему не можетъ, ибо находящіеся въ ихъ владѣніи луга и пастбища большею частью низменные, дающіе кислыя малопитающія травы; культурныхъ же травъ и вообще добавочнаго корма у нихъ не имѣется.

Молочное хозяйство въ губерніи ведется примитивнымъ способомъ, при чемъ въ крупныхъ имѣніяхъ молоко отъ извѣстнаго числа коровъ сдается за условное вознагражденіе евреямъ-пахоторямъ, сбывающимъ его въ первоначальномъ видѣ, или въ видѣ сметаны, масла и творога, преимущественно еврейскому населенію, а крестьяне и другіе мелкіе землевладельцы тѣ-же продукты продаютъ на рынкахъ въ базарные дни.

3) Овцеводство. Преобладающая въ губерніи мелкая поземельная собственность, недоброкачественность почвы, обиліе сухихъ лѣсныхъ пастбищъ, а также неудобной земли, на которой одна только овца можетъ найти себѣ пропитаніе, все это является причиною содержанія значительнаго количества овецъ, поэтому эта отрасль животноводства имѣетъ естественное основаніе, играя въ домашнемъ обиходѣ мелкоземельнаго хозяина довольно важную роль: шерсть идетъ, главнымъ образомъ, для удовлетворенія домашнихъ потребностей, представляя такимъ образомъ матеріаль для кустарной промышленности, а частью сбывается въ Варшаву, Цѣхановъ и Бѣлостокъ, приплодъ же продается на убой. Къ сожалѣнію, овцы мѣстной породы, хотя и отличаются такими цѣнными качествами, какъ выносливость и нетребовательность, даютъ очень мало шерсти и мяса.

Въ крупныхъ хозяйствахъ разводятъ, въ большинствѣ случаевъ, тонкорунныхъ овецъ породы „негретти“ и нередко встрѣчается порода „рамбуль“; въ мелкихъ хозяйствахъ разводятъ грубошерстныхъ, простыхъ овецъ.

4) Свиноводство. Какъ разведеніе, такъ и выкормъ находятся почти исключительно въ рукахъ мелкихъ землевладельцевъ, а также деревенскаго безземельнаго населенія. Эта отрасль животноводства составляетъ важную статью дохода; кромѣ того, свиное мясо, въ особенности же жиръ и сало, являются важными факторами въ питаніи сельскаго населенія, особенно самаго бѣднаго, въ обиходѣ котораго говядина бываетъ всего нѣсколько разъ въ годъ. Вслѣдствіе сего свиноводство имѣетъ весьма важное значеніе для экономіи страны. Мѣстная порода свиней, отличаясь выносливостью, неразборчивостью въ ѣдѣ, не имѣетъ однако той способности скоро откармливаться, какой обладаютъ въ высокой степени англійскія породы. Отъ скрещиванія съ послѣдними, при помощи производителей, выписываемыхъ нѣко-

торыми крупными владѣльцами, получается приплодъ, отличающійся весьма цѣнными качествами. Вслѣдствіе этого на ярмаркахъ и базарахъ поросята, улучшенные примѣсью англійской крови, весьма охотно покупаются крестьянами. Слѣдуетъ, впрочемъ, замѣтить, что покупка для завода англійскихъ свиней не по средствамъ мелкому хозяину.

5) Скотопромышленность. Точныхъ свѣдѣній о количествѣ животныхъ, пригнанныхъ на ярмарки и базары, а равно привезенныхъ сырыхъ животныхъ продуктовъ, не подвергнувшихся ветеринарному осмотру, за отчетный годъ не имѣется; по даннымъ же, сообщеннымъ ветеринарными врачами, на ярмарки и базары въ теченіе года было доставлено:

лошадей	30311	головъ.
крупнаго рогатаго скота	28574	„
телятъ	6319	„
овецъ и козъ	5013	„
свиней	17476	„
Итого	87693	головы.

Изъ этого количества было пригнано:

изъ Ломжинской губерніи	60482	головы.
„ Варшавской „	5893	„
„ Сѣдлецкой „	1123	„
„ Плоцкой „	11482	„
„ Гродненской „	6016	„
„ Виленской „	39	„
„ Кіевской „	12	„
„ Пензенской „	290	„
„ Подольской „	11	„
„ Симбирской „	129	„
„ Тамбовской „	590	„
„ Саратовской „	104	„
„ Воронежской „	506	„
„ Полтавской „	77	„
„ Вольнской „	78	„
„ Орловской „	30	„
„ Минской „	173	„
„ Новгородской „	31	„
„ Харьковской „	102	„
„ Сувалкской „	514	„
„ Пруссіи	11	„
Итого	87693	головы.

Изъ числа пригнанныхъ животныхъ было продано и отправлено:

въ разныя мѣстности Ломжинской губерніи	70876 гол.
„ Варшавскую губернію	3574 „
„ Петроковскую, Плоцкую, Петербургскую, Сѣдлецкую, Гродненскую и Радомскую	3029 „
„ Пруссію чрезъ границу Ломжинской губерніи	10214 „
Итого	87693 гол.

Изъ сырыхъ животныхъ продуктовъ было подвергнуто ветеринарному осмотру:

Свѣжаго мяса:

говядины	26975 пуд.
телятины	3809 „
баранины	2927 „
свинины	9293 „
Итого	43004 пуд.
солонины	2230 „
сала	2440 „
кишекъ	270 „
Итого	4940 пуд.

Невыдѣланныхъ кожъ:

конскихъ	534692 шт.
крупнаго рогатаго скота	26303 „
овчинъ	22687 „
овечьей шерсти	903 пуд.
щетины	119 „
костей	6810 „
копытъ и роговъ	512 „

Изъ этого количества осматрѣнныхъ сырыхъ продуктовъ было привезено въ Ломжинскую губернію изъ другихъ мѣстностей:

а) Свѣжаго мяса:

говядины	240 пуд.
свинины	826 „
сала	573 „
солонины	916 „
Итого	2555 пуд.

б) Невыдѣланныхъ кожъ:

конскихъ	1467 шт.
крупнаго рогатаго скота	4456 „
овчинъ	5110 „
изъ Пруссіи конскихъ кожъ	530323 „
Итого	541365 шт.

Отправлено изъ Ломжинской губерніи въ другія мѣстности:

а) Свѣжаго мяса:

говядины	1530 пуд.
телятины	946 „
баранины	480 „
сала	680 „
кишекъ	270 „
Итого	3906 пуд.

б) Невыдѣланныхъ кожъ конскихъ, крупнаго рогатаго скота и овчинъ 572710 шт.

в) овечьей шерсти, щетины, костей, копытъ и роговъ. 6401 пуд.

Независимо сего, отправлено въ Пруссію безъ ветеринарнаго осмотра:

- 1) свѣжей свинины 379150 „
- сала 1528 „
- битой птицы 5017 „
- 2) кожъ: конскихъ, рогатаго скота, онойковъ, овчинъ и козлинъ 35570 шт.
- 3) шерсти овечьей, щетины, конскаго волоса, кишекъ, коровьей шерсти и мяздры кожевенной 52962 пуд.

Птицеводство. Разведеніемъ птицы занимаются весьма многіе хозяева, благодаря усиливающемуся спросу на гусей, индѣекъ, утокъ и яйца. Гуси тысячами скупаются и отправляются въ Пруссію и Варшаву; куры, индѣйки и яйца, находя вполне обезпеченный сбытъ внутри губерніи для мѣстнаго потребленія, также большими партіями отправляются за границу.

Точныхъ данныхъ какъ относительно количества потребленія домашнихъ птицъ и яицъ на мѣстѣ, такъ равно и относительно вывоза ихъ собственно изъ губерніи, не имѣется. Что же касается вообще вывоза домашней птицы чрезъ Ломжинскую губернію за границу, то таковой, по даннымъ таможеннаго вѣдомства, достигаетъ 1049277 штукъ живыхъ птицъ, при чемъ очень значительная часть этого числа приходится на гусей.

Большая часть дохода отъ продажи продуктовъ птицеводства поступаетъ не въ пользу производителей, а скупщикамъ-посредникамъ, исключительно евреямъ.

Винокуреніе и сахаровареніе. Всѣ существующіе въ губерніи винокуренные и сахарные заводы имѣютъ сельско-хозяйственный типъ и находятся въ тѣсной связи съ земледѣліемъ, перерабатывая почти исключительно продукты мѣстнаго происхожденія и доставляя заводчикамъ, являющимся вмѣстѣ съ тѣмъ и крупными землевладѣльцами, возможность содержать значительное количество скота.

На винокуренныхъ заводахъ, въ періодъ дѣйствія ихъ въ 1902—1903 годахъ, переработано:

картофеля	1204324 пуд.
ржи	15932 „
солода зеленого	61414 „

На сахароваренныхъ заводахъ переработано въ періодъ 1902—1903 годовъ 116362 берковцевъ свекловицы, т. е. на 812 берковцевъ болѣе противъ 1902 года. Сборъ свекловицы урожая отчетнаго года, предназначеннаго къ переработкѣ на сахарныхъ заводахъ Ломжинской губерніи, въ сравненіи съ урожаемъ 2-хъ предыдущихъ годовъ, представляется въ слѣдующемъ видѣ:

	1901 г.	1902 г.	1903 г.
По Гуцинскому заводу	70500	56850	62362
„ Луковскому „	115100	58700	54000
Итого по губерніи	185610	115550	116362

За берковецъ свекловицы платилось плантаторамъ, по цѣнамъ немного возвышеннымъ, а именно по 1 руб. 40¹/₄ коп. для обоихъ заводовъ.

Изъ 10-ти пивоваренныхъ заводовъ, дѣйствовавшихъ въ губерніи въ отчетномъ году, четыре изъ нихъ преслѣдуютъ преимущественно сельскохозяйственную цѣль, остальные шесть — характера болѣе промышленнаго.

Д. Обеспеченіе народнаго продовольствія.

Въ Ломжинской губерніи, подобно прочимъ губерніямъ Привислинскаго края, не существуетъ организованной системы мѣропріятій для обезпеченія народнаго продовольствія. При отсутствіи такихъ мѣропріятій, какъ запасные хлѣбные магазины и продовольственные капиталы, степень обезпеченія продовольствія населенія губерніи обусловливается степенью урожая хлѣбовъ, а главнымъ образомъ картофеля, который составляетъ почти единственный источникъ пропитанія народныхъ массъ, и при полномъ неурожаѣ его, можетъ быть опасность въ наступленіи тяжкихъ отъ сего для народа послѣдствій.

Урожай отчетнаго года далъ:

озимыхъ хлѣбовъ	8650543 пуд.
яровыхъ „	5275876 „

Итого зерноваго хлѣба 13926419 пуд.
картофеля 24652666 „

На обмененіе полей, принимая за норму посѣвъ отчетнаго года, потребовалось:

озимыхъ хлѣбовъ	1604550 пуд.
яровыхъ „	1030460 „
итого зерноваго хлѣба	2635010 пуд.
картофеля	6606898 „

На винокурение и пивоварение:

картофеля	1204324 пуд.
зерновыхъ хлѣбовъ	150036 „

Затѣмъ на годовичное продовольствіе населенія губерніи, считая по нормамъ, сложившимся практически въ Привислинскомъ краѣ, а именно: по 15 пудовъ зерноваго хлѣба и 25 пудовъ картофеля на одну душу наличнаго населенія (602160), слѣдуетъ занести въ расходъ:

зерноваго хлѣба	9032400 пуд.
картофеля	15054000 „

Такимъ образомъ, слагая расходъ на продовольствіе съ расходомъ на посѣвы, винокурение и пивоварение и вычитая полученныя суммы изъ чиселъ, выражающихъ количество собраннаго въ 1903 году хлѣба и картофеля, оказывается, что

зерноваго хлѣба въ остаткѣ	4743983 пуд.
картофеля въ остаткѣ	8394342 „

Изъ сего видно, что продовольствіе населенія губерніи на текущій сельско-хозяйственный годъ было достаточно обезпечено, при чемъ излишекъ картофеля и зерновыхъ хлѣбовъ, въ особенности послѣднихъ, за удовлетвореніемъ мѣстныхъ нуждъ на прокормъ скота и птицы, могъ быть экспортируемъ за предѣлы губерніи.

Е. Лѣсоводство.

Площадь лѣсныхъ пространствъ въ Ломжинской губерніи составляетъ болѣе одной пятой площади всѣхъ вообще земель. Лѣса губерніи преимущественно сосновые, частью ольховые и мѣшанныхъ породъ.

Г. *Казенныхъ лѣсовъ* къ концу отчетнаго года въ Ломжинской губерніи было 99077,8 десятинъ, изъ нихъ:

въ Ломжинскомъ уѣздѣ	7704,6 десятин.
„ Кольненскомъ „	20220,9 „
„ Маковскомъ „	4567,2 „
„ Островскомъ „	25778,7 „
„ Остроленкскомъ „	24789,8 „
„ Щучинскомъ „	16016,6 „

Кромѣ того, отчасти въ администраціи, отчасти только подъ наблюдениемъ казеннаго лѣснаго управленія за 1903 годъ состояло: 9965,3 десятинъ лѣсовъ, ВЫСОЧАЙШЕ пожалованныхъ маіоратныхъ имѣній; 840,7 де-

сятинъ лѣсовъ, обремененныхъ ссудами б. Польскаго Банка, и 31,5 десят. лѣсовъ подушныхъ имѣній, проданныхъ въ частную собственность съ условіемъ веденія въ нихъ правильнаго лѣснаго хозяйства.

Казенные лѣса Ломжинской губерніи въ отчетномъ году, находясь подобно предшествующимъ годамъ, въ завѣдываніи Управленія Государственными Имуществами Ломжинской и Сувалкской губерній, дѣлилось на 8 лѣсничествъ, мѣстное управленіе которыми было ввѣрено 3 лѣснымъ ревизорамъ, 5 лѣсничимъ и 10 помощникамъ лѣсничихъ, при 20 объѣздчикахъ и 208 лѣсникахъ.

Въ пользованіи помянутыхъ должностныхъ лицъ состояло 238 казенныхъ земельныхъ участковъ, площадью въ 3212,99 десят.

Въ нижеслѣдующей таблицѣ указано число служащихъ по каждому лѣсничеству и количество находящихся въ ихъ пользованіи казенныхъ земель.

По лѣсничеству.	Число чиновъ корпуса лѣсничихъ.		Лѣсной стражи.		ПОЗЕМЕЛЬНЫЕ НАДѢЛЫ.								
	Лѣсныхъ ревизоровъ, завѣдывающихъ лѣсничествомъ.	Лѣсничихъ.	Помощниковъ лѣсничихъ и лѣсныхъ кондукторовъ.	Объѣздчиковъ.	Лѣсниковъ.	Лѣсничяго.		Помощниковъ.		Лѣсной стражи.		ВСЕГО.	
						Площадь въ десятинахъ.	Число участковъ.	Десятинъ.	Число участковъ.	Десятинъ.	Участковъ.	Десятинъ.	
													Десятинъ.
Райгородскому .	—	1	1	3	39	33,96	2	26,60	42	590,01	45	650,51	
Турослянскому .	—	1	1	3	25	30,00	1	15,00	28	304,00	30	349,00	
Новгородскому .	1	—	1	3	31	30,82	1	15,99	34	432,56	36	479,37	
Мышинецкому .	—	1	2	3	29	30,00	2	27,47	29	351,92	32	409,39	
Маковскому . .	—	1	1	1	13	30,00	1	14,95	14	138,88	16	183,83	
Червоноборскому	1	—	1	1	16	30,00	1	15,00	13	123,75	15	168,75	
Замбровскому .	—	1	1	2	20	28,50	1	15,00	22	288,64	24	332,14	
Брокскому . . .	1	—	2	4	35	30,00	2	30,00	37	581,00	40	641,00	
Итого .	3	5	10	20	208	242,22	11	160,01	219	2810,76	238	3212,99	

Результаты казеннаго лѣснаго хозяйства въ губерніи за отчетный годъ выразились такимъ образомъ:

Вырублено лѣса на площади	854,20 дес.
Облѣилось естественно	186,00 дес.
Произведены культурныя работы по искусственному облѣсенію	1121,41 дес.
Поступило въ казну доходовъ	717260 р. 63 к.
Произведено расходовъ на сумму	53004 р. 62 к.
Валовой доходъ составлялъ	664256 р. 1 к.

Распределение вышеуказанныхъ общихъ цифръ по отдѣльнымъ лѣсничествамъ приводится въ слѣдующихъ двухъ таблицахъ.

По лѣсничеству.	Вырублено лѣса.	Облѣсилось естественно.	ПРОИЗВЕДЕНО РАБОТЪ.					
			Культурныхъ.			Лѣсныхъ.		
	На площади.	На площади.	Съ расходомъ въ суммѣ.	На площади.	Съ расходомъ въ суммѣ.			
						Десятны.	Руб.	Коп.
Райгородскому . . .	312,4	40	18,8	105	10	634,8	580	20
Туросянскому . . .	74	10	27	109	5	74,5	60	—
Новгородскому . . .	90	6	75	675	—	150	449	50
Мышинецкому . . .	105	90	1,8	6	—	113	164	—
Маковскому . . .	21,5	10	78,8	1098	78	44,41	54	17
Червоноборскому . .	4,3	—	9,0	44	40	17,2	10	—
Замбровскому . . .	88,0	—	72,1	755	—	87	323	65
Брокскому . . .	159	30	182,1	4164	85	0,5	300	—
Итого . . .	854,2	186,0	464,6	6958	18	1121,41	1941	52

По лѣсничеству.	Поступило доходовъ съ казенныхъ лѣсовъ.										Произведено расхода.					
	Отъ лѣсныхъ оброчныхъ статей.	Отъ продажи лѣса.	Отъ побочныхъ пользво- ваній.	За нару- шенія лѣснаго устава.	Отъ прода- жи негод- наго движ. имущест.	Всего.										
						Р	у	б	л	н		и	к	о	п	ѣ
Райгородскому . . .	1616	14	1785	02	32	1765	84	1403	42	58	22	1833	45	94	7979	31
Туросянскому . . .	319	53	505	28	20	545	15	1769	81	—	79	5316	34	48	5968	97
Новгородскому . . .	—	58	669	22	4	346	84	244	40	44	72	6755	58	58	7897	58
Мышинецкому . . .	3	96	787	28	71	398	5	396	38	66	—	7952	7	10	5973	30
Маковскому . . .	—	—	451	40	49	279	50	401	84	—	—	4582	1	83	5403	40
Червоноборскому . .	—	—	138	34	35	40	50	620	49	—	—	1449	5	34	6505	44
Замбровскому . . .	—	—	905	16	14	1373	22	1042	79	—	—	9293	2	15	4345	72
Брокскому . . .	130	20	1760	18	96	1735	60	2531	45	—	—	1804	16	21	8930	90
Итого лѣсныхъ дачъ	2070	41	7001	191	21	6484	70	8410	58	103	73	7172	60	63	53004	62

Такимъ образомъ, по отчисленіи суммы расхода отъ суммы прихода, оказывается, что дохода въ 1903 году поступило 664256 руб. 1 коп., а такъ какъ изъ послѣдней суммы уплачено на гминные сборы съ казенныхъ лѣсовъ—6837 р. 95 к., на расходы, которые не могутъ быть отнесены ни на лѣсничества, ни на управление—4822 р. и на центральное управление израсходовано 9515 руб., то чистый доходъ за отчетный годъ опредѣлился въ суммѣ 643081 р. 6 к.

Кромѣ доходовъ съ казенныхъ лѣсовъ, въ 1903 году поступило 20913 руб. 67 коп. дохода съ находящихся въ вѣдѣніи управленія государственными имуществами луговъ и иныхъ угодій, составляющихъ казенныя оброчныя статьи.

Нижеслѣдующая таблица показываетъ суммы, вырученныя управленіемъ отъ оброчныхъ статей по каждому уѣзду Ломжинской губерніи отдѣльно.

П о у ѣ з д у.	Поступило дохода хозяйственного вѣдомства.					
	Отъ оброчныхъ статей.		Отъ продажи имущества.		Итого.	
	Рубли.	Коп.	Рубли.	Коп.	Рубли.	Коп.
Ломжинскому	156	45	1410	76	1567	21
Кольненскому	2068	32	494	51	2562	83
Мазовецкому	60	6	—	—	60	6
Маковскому	178	99	1778	22	1957	21
Островскому	1627	57	1377	36	3004	93
Остроленкскому	349	96	—	—	349	96
Щучинскому	11387	47	24	—	11411	47
Итого	15828	82	5084	85	20913	67

Въ отчетномъ году было въ производствѣ дѣлъ по нарушеніямъ лѣснаго устава 13603

въ томъ числѣ:

оставшихся отъ прежнихъ лѣтъ 6458
и возникшихъ въ 1903 году 7145

Означенныя дѣла по размѣрамъ убытковъ казны распредѣлялись такимъ образомъ:

до 5 руб. по казенной таксѣ 13118
свыше 5 руб. по казенной таксѣ 485

Общая сумма взысканій, подлежащихъ поступленію въ пользу казны по этимъ дѣламъ, составляла:

по казенной таксѣ 15580 р. 44 к.
„ штрафной „ 35377 р. 85 к.

Изъ общаго числа 13603 дѣлъ, бывшихъ въ производствѣ въ отчетномъ году:

окончено 6888
осталось неоконченныхъ къ 1-му января 1904 года 6715

По оконченнымъ дѣламъ привлечено къ ответственности 4569 лицъ, въ томъ числѣ 4525 крестьянъ и 44 лица другихъ сословій.

II. *Льсовъ частнаго владѣнія* въ отчетномъ году въ Ломжинской губерніи насчитывалось 82068 дес., включая въ это число 9965,3 дес. льсовъ маіоратныхъ имѣній. Распредѣленіе этихъ льсовъ по уѣздамъ слѣдующее:

Наименованіе уѣздовъ.	Общая площадь льсовъ.	В ъ т о м ъ ч и с л ѣ:					
		Маіоратныхъ льсовъ.	Льсовъ, обремененныхъ крестьянскими сервитутами.				
			Лѣса, устроенные по правиламъ 31 декабря 1875 г.		Лѣса, не устроенные.		
		Десятинъ.	Сажень.	Десятинъ.	Сажень.		
Ломжинскій	16185 д.	3003,4	4571	—	5587	—	
Кольневскій	11195	2524,2	2753	—	2219	—	
Мазовецкій	15064	—	1847	—	2299	—	
Маковскій	13873	610,7	2289	—	4422	—	
Островскій	6770	2128,5	—	—	339	—	
Остроленскій	10783	1006,7	2980	—	2510	—	
Щучинскій	8198	691,8	1776	—	2418	—	
Итого	82068 д.	9965,3	16216	—	19794	—	

III. *Ломжинскій Лѣсоохранительный Комитетъ* къ 1 января 1904 года состоялъ изъ 9 членовъ. Чиновъ мѣстнаго надзора, подчиненныхъ Лѣсоохранительному Комитету, состояло 28 человекъ, въ томъ числѣ:

Лѣсничихъ	8
Помощниковъ лѣсничихъ	13
Начальниковъ земской стражи	7

Наблюденіе за указанными чинами мѣстнаго надзора возложено на 3 лѣсныхъ ревизоровъ.

Свѣдѣнія о лѣсныхъ дачахъ, подчиненныхъ надзору лѣсоохранительнаго управленія, изложены въ нижеслѣдующей таблицѣ:

Названіе уѣздовъ.	Льсовъ, подчиненныхъ надзору лѣсоохранительнаго Управленія состоятъ.		В ъ т о м ъ ч и с л ѣ:								Въ томъ-же числѣ заключается льсовъ.														
	Число дачъ.	Общая площ. въ десятин.	Казеннаго лѣснаго вѣдомства.	Маіоратныхъ.	Хозяйственнаго вѣдомства (Департамента Земледѣлія).		Прочихъ льсовъ крестьянскихъ обществъ разн. наименованій и шляхетскихъ.		Льсовъ, первой, монастыр., городовъ и другихъ установленій.		Льсовъ частныхъ лицъ.	Защитныхъ, на которые утверждены планы лѣсныхъ хозяйствъ.	Не признанныхъ защитными, но эксплуатиремыхъ по утвержд. Лѣсоохр. Комитета и планамъ хозяйства.	При сплошной рубкѣ.	При выборочной рубкѣ.										
					Число дачъ.	Общая площ. въ десятин.	Число дачъ.	Общая площ. въ десятин.	Число дачъ.	Общая площ. въ десятин.						Число дачъ.	Общая площ. въ десятин.	Число дачъ.	Общая площ. въ десятин.	Число дачъ.	Общая площ. въ десятин.				
1	2	3	4	5		6		7		8 *)	9	10		11											
Ломжинскій	271	18689,83	4	7704,60	8	3003,40	—	—	241	6903,38	—	—	18	1078,00	—	—	4	540,27	—	—					
Кольневскій	116	25073,43	23	20217,24	4	2524,2	—	—	88	2309	—	—	1	22,99	—	—	1	498,03	—	—					
Мазовецкій	257	10518,80	—	—	—	—	—	—	239	8964,50	—	—	18	1554,30	—	—	5	1320,51	—	—					
Маковскій	166	13168,92	2	4548,36	3	610,70	1	31,50	152	5532,25	—	—	8	2446,11	2	20	39	5	1119,94	—	—				
Островскій	203	32815,08	23	26122,10	6	2128,50	—	—	139	3207	—	—	35	1357,48	—	—	4	503,67	—	—					
Остроленскій	186	31481,85	28	24789,80	2	1006,70	—	—	140	4363,50	1	840,70	15	480,95	2	21,52	2	2	280,41	—	—				
Щучинскій	129	20340,4	8	16016	2	691,8	—	—	105	2873,8	—	—	14	758,8	2	6,82	3	24,56	1	78,62					
Итого	1328	152086,16	88	99398,16	25	9965,30	1	31,50	1104	34153,93	1	840,70	109	7698,63	6	48,33	24	4287,44	1	78,62					
												Изъ числа льсовъ, показанныхъ въ графахъ 9, 10 и 11 принадлежатъ:													
												Казнѣ		—		1		116,90		—		—			
												Крестьянскимъ обществамъ и шляхтѣ		5		24,21		—		—		—			
												Разнымъ другимъ обществамъ и установленіямъ		1		19,32		3		511,93		1		78,62	
												Частнымъ лицамъ		—		—		20		3658,61		—		—	

*) Лѣса частныхъ лицъ, обремененные крестьянскими сервитутами въ губерніяхъ Царства Польскаго, въ настоящей вѣдомости не показываются.

Изъ числа лѣсныхъ дачъ состояло подъ наблюдениемъ:

а) чиновъ казеннаго лѣснаго управленія:

Лѣсовъ казеннаго лѣснаго вѣдомства	99398,10 дес.
„ маіоратныхъ	9965,30 „
„ хозяйственнаго вѣдомства	31,5 „
„ крестьянскихъ и шляхетскихъ обществъ	14243,83 „
„ церквей, монастырей, городовъ и другихъ установленій	840,7 „
„ частныхъ лицъ	7792,97 „
Итого	132272,40 дес.

б) подъ наблюдениемъ полиціи:

Лѣсовъ крестьянскихъ и шляхетскихъ обществъ	16320,50 дес.
Частныхъ лицъ	3495,26 „
Итого	19815,76 дес.

Въ отчетномъ году Лѣсоохранительнымъ Комитетомъ изъ 1328 дачъ разрѣшено расчистить 1227,10 десятины и прекращена опустошительная рубка въ 6 дачахъ на площади 319,3 десят.

Дѣлъ по нарушеніямъ закона о сбереженіи лѣсовъ оставалось отъ прежнихъ лѣтъ неоконченными разсмотрѣніемъ въ судебныхъ установленіяхъ 6, возбуждено въ отчетномъ году 20 по 20 протоколамъ, на сумму 1354 р. 44 к.; присуждено въ отчетномъ году по преслѣдованіямъ, возбужденнымъ въ томъ-же году въ 15 случаяхъ, 282 р. 70 к.

Общее число бумагъ въ отчетномъ году было: входящихъ 500, исходящихъ 739. Къ 1 января 1903 г. состояло 476 дѣлъ, въ томъ числѣ оконченныхъ 407 и неоконченныхъ 70. Въ теченіе отчетнаго года заведено 107 дѣлъ, окончено 59 и къ 1 января 1904 г. осталось неоконченныхъ 118 дѣлъ.

Ж. Промышленность заводская и фабричная.

Въ 1903 году въ губерніи находилось въ дѣйствиіи 744 фабрики, заводовъ и иныхъ промышленныхъ заведеній, съ общею производительностью въ 3948687 руб. и числомъ рабочихъ—3835 человекъ.

По сравненію съ прошлымъ годомъ число заведеній увеличилось 4-мя новыми, но количество рабочихъ въ нихъ уменьшилось на 60 человекъ, а производительность заведеній сократилась на 91632 рубля. Положеніе промышленности въ отчетномъ году получило наклонность къ ухудшенію, хотя массовой безработицы нигдѣ не замѣчалось. Причинами ослабленія дѣятельности заведеній являлись: посредственный урожай картофеля (мѣстами плохого качества, вслѣдствіе дождливой погоды) и свекловицы съ меньшимъ содержаніемъ сахара, недостатокъ заказовъ и сбыта, а также затрудненіе въ средствахъ и заминка въ кредитѣ.

По отдѣльнымъ отраслямъ промышленности наблюдались слѣдующія явленія:

Въ мыловаренномъ производствѣ, влѣдствіе вздорожанія сала и привозныхъ растительныхъ маслъ (кокосоваго, пальмоваго и др.), употребляемыхъ въ производствѣ, которыя по причинѣ возвышенной пошлины значительно поднялись въ цѣнѣ, встрѣчались затрудненія въ приобрѣтеніи сырого матеріала, а также въ сбытѣ мыла. Обстоятельства эти отразились на сокращеніи производства и паденіи его производительности на 1350 рублей.

Въ кожевенномъ производствѣ по причинѣ недостатка заказовъ, вздорожанія сырыхъ матеріаловъ и уменьшенія требованія на издѣлія, многіе заводы сокращали работы. Дѣла-же кожевенныхъ заведеній, выдѣлывавшихъ подошвенный товаръ, совершенно упали отъ конкуренціи новыхъ заводовъ въ другихъ губерніяхъ, примѣнявшихъ усовершенствованный способъ выдѣлки, съ которыми примитивно устроенныя заведенія Ломжинской губерніи соперничать не могли. Хотя нѣсколько кожевенъ въ теченіе года приостановили работу, а другія, бывшія ранѣе въ бездѣйствіи, возобновили ее и даже прибылъ одинъ новый кожевенный заводъ, но дѣйствіе вообще всѣхъ заведеній было слабое, что побудило владѣльцевъ уменьшить, по сравненію съ прошлымъ годомъ, число рабочихъ на 22 человѣка и сократить продуктивность заведеній на 19040 рублей.

Костемольный и клееваренный заводы продолжали совершенствоваться въ своемъ устройствѣ. Улучшеніе дѣлъ помянутыхъ заведеній началось послѣ присоединенія къ общему синдикату владѣльцевъ клееваренныхъ заводовъ имперіи, каковое обстоятельство обезпечило сбытъ издѣлій заводовъ и оградило ихъ отъ вліяній кризиса.

Суконное производство въ губерніи не могло оправиться послѣ промышленнаго кризиса 1899/00 годовъ, коснувшагося главнымъ образомъ, заведеній, обрабатывающихъ шерсть, и пришло въ полный упадокъ, принявъ въ настоящее время характеръ не фабричнаго, а кустарнаго производства. Фабрики суконно-отдѣлочныя (аппретурныя), хотя снабжены благоустроенными красильнями и прядильнями шерсти, но лишены ткацкихъ отдѣленій или ткачей на сторонѣ, а потому не могутъ готовить сукна, трико, шевіота и пр. шерстяныхъ издѣлій, т. е. самостоятельнаго значенія не имѣютъ. Производительность фабрикъ согласуется съ дѣятельностью Бѣлостокскихъ и другихъ суконныхъ фабрикъ, отъ которыхъ получается для отдѣлки сырой товаръ. Весною и частью лѣтомъ отчетнаго года замѣтно было оживленіе дѣлъ заведеній, работавшихъ полнымъ ходомъ; но съ наступленіемъ осени фабрики начали работать скачками, то уменьшая, то увеличая производство, а къ концу года дѣятельность ихъ опять пошатнулась, уменьшивъ продуктивность фабрикъ на 21000 рублей. Фабрики искусственной шерсти въ своей дѣятельности зависятъ отъ цѣнъ на настоящую шерсть, съ вздорожаніемъ которой является значительный спросъ на шерсть, добытую изъ переработки старыхъ, бывшихъ въ употребленіи суконныхъ тканей. Въ 1903 году требованіе на сказанную шерсть въ началѣ года усилилось, доставивъ заведеніямъ искусственной шерсти большую работу, а въ концѣ его

ослабѣло. Производительность фабрикъ однако увеличилась на 25500 рублей по сравненію съ предыдущимъ годомъ.

Въ маслѣбойномъ производствѣ, благодаря лучшему урожаю масленистыхъ сѣмянъ и усилившемуся спросу на мѣстное масло, возобновили работу 11 бездѣйствовавшихъ въ прошломъ году мелкихъ маслѣбоенъ, увеличившихъ общую производительность заведеній на 5700 рублей.

Дождливое лѣто отчетнаго года благопріятствовало росту свекловицы, но не вполне способствовало увеличенію въ ней количества процентнаго содержанія сахара. Свекловица получилась нѣсколько худшаго качества нежели въ прошломъ году и требовала болѣе продолжительнаго дѣйствія заводовъ. Продуктивность свекло-сахарнаго производства понизилась на 60400 рублей, съ уменьшеніемъ числа рабочихъ на 48 человекъ.

Въ винокуренномъ производствѣ, не смотря на мѣстами плохое качество картофеля, затрудненій не встрѣчалось, при чемъ производительность заводовъ даже увеличилась на 7230 рублей, вслѣдствіе болѣе высокой цѣны, предложенной казною, за спиртъ.

Положеніе и дѣла большихъ пивоваренныхъ заводовъ нѣсколько ухудшились, вслѣдствіе сокращенія мѣсть сбыта и мелочной продажи пива; дѣятельность-же мелкихъ пивоваренъ съ увеличеніемъ сбыта улучшилась. Въ общемъ продуктивность заведеній уменьшилась на 20150 рублей, а число рабочихъ на 12 человекъ.

Въ лѣсопильномъ производствѣ наблюдалось дѣятельное оживленіе работъ. Постройка и сооруженіе казенныхъ зданій, фортовъ и частныхъ строеній потребовали много лѣснаго матеріала, чѣмъ и вызвали дѣятельность почти всѣхъ лѣсопиленъ, половина числа которыхъ, переживая послѣдствія прежняго кризиса, находилась въ бездѣйствіи или работала съ урывками, временно. Лѣсопилини, успѣвшія заблаговременно приобрѣсти и сплавить лѣсъ, работали весьма успѣшно. Бездѣйствовали двѣ большія лѣсопилини, приостановившія работы по причинамъ чисто индивидуальнаго свойства: недостатка лѣса, средствъ и времени для покупки его, а также оборотнаго капитала. Отсутствіе на лѣсопильняхъ запасовъ лѣснаго товара вызвало привозъ (древеснаго) готоваго строительнаго матеріала изъ губерній сѣверо-западнаго края и тѣмъ значительно понизило продуктивность мѣстныхъ заводовъ. Производительность заведеній, по причинѣ приостановки одного изъ нихъ, уменьшилась на 22400 рублей.

Въ началѣ 1903 года мукомольныя мельницы, вслѣдствіе недостатка зерна для перемола почти до новаго урожая, работали весьма слабо, причемъ болѣе 100 вѣтряныхъ и водяныхъ мельницъ было временно приостановлено. Осенью, благодаря новому среднему урожаю, дѣятельность мельницъ возобновилась. Въ свою очередь отсутствіе въ первой половинѣ года зерна на мельницахъ усилило существовавшій и ранѣе крупный ввозъ пшеничной муки изъ центральныхъ и южныхъ губерній, которая по своимъ

качествамъ выше мѣстной муки и конкуренція съ которой для здѣшнихъ непосильна. Вышеуказанныя неблагопріятныя обстоятельства понизили продуктивность мукомольнаго производства, по сравненію съ предыдущимъ годомъ, на 71310 рублей, а число постоянныхъ рабочихъ на 24 человѣка.

Въ кирпично-черепичномъ производствѣ замѣчалось улучшеніе дѣлъ тѣхъ большихъ и мелкихъ заводовъ, которые расположены вблизи возводимыхъ казенныхъ построекъ, какъ то: въ городѣ Ломжѣ и въ Ломжинскомъ, Островскомъ и Остроленкскомъ уѣздахъ. Заведенія-же въ остальныхъ мѣстностяхъ губерніи, вслѣдствіе недостатка заказовъ и сбыта кирпича, сокращали производство, а нѣкоторые пріостановили работу уже въ первыхъ числахъ іюля мѣсяца. Тѣмъ не менѣе, благодаря усиленной дѣятельности крупныхъ заводовъ, производительность всѣхъ кирпично-черепичныхъ заведеній увеличилась, по сравненію съ прошлымъ годомъ на 30185 рублей, а число рабочихъ на 21 человѣкъ.

Сильно развившееся около 15 лѣтъ тому назадъ кустарное производство пуговиць изъ перламутровыхъ раковинъ въ Остроленкскомъ, Кольненскомъ и Маковскомъ уѣздахъ, доставлявшее подспорье 400 семействамъ крестьянъ въ зимнее и свободное отъ полевыхъ работъ время, вслѣдствіе неблагопріятно сложившихся обстоятельствъ, постепенно приходившее въ теченіе нѣсколькихъ лѣтъ въ упадокъ, въ отчетномъ году почти уничтожилось. Кое-гдѣ въ деревняхъ бывшаго кустарнаго района работаетъ еще около десяти кустарей, сохранившихъ свои станки, но они уже представляютъ собою просто контингентъ стороннихъ фабричныхъ рабочихъ, получающихъ періодически работу съ фабрикъ. Вся дѣятельность по выдѣлкѣ перламутровыхъ пуговиць сосредоточилась въ городѣ Остроленкѣ на трехъ фабрикахъ, при одной изъ которыхъ еще существуетъ раздаточная контора, выдающая крестьянамъ станки, инструменты необходимые для работы и матеріаль, но не сырыя перламутровыя раковины, какъ бывало прежде, а изготовленные изъ послѣднихъ на самихъ фабрикахъ кружеля для обточки ихъ на пуговицы. Крестьяне работаютъ сдѣльно отъ 12 дюжинъ или гросса пуговиць. Дневной заработокъ зависитъ отъ величины или номера пуговиць и колеблется отъ 20 до 50 коп. при усиленной и успѣшной работѣ. Всѣхъ кустарей, работающихъ на фабричныхъ станкахъ, около 24 человѣкъ.

Продуктивность пуговичныхъ фабрикъ продолжала расти; но по причинѣ конкуренціи, порожденной самими фабриками, малыхъ оборотныхъ средствъ и ограниченности сбыта, одно заведеніе не выдержало неблагопріятныхъ обстоятельствъ и закрылось, а оставшіяся три фабрики успѣли увеличить производство пуговиць на 7000 рублей сравнительно съ прошлымъ годомъ.

Въ прочихъ фабричныхъ или ремесленныхъ заведеніяхъ, существующихъ въ губерніи, не замѣчалось особыхъ переменъ, ухудшеній и улучшеній, зависящихъ отъ какихъ либо стороннихъ обстоятельствъ.

Дѣятельность Ломжинскаго Губернскаго по фабричнымъ и горно-
заводскимъ дѣламъ Присутствія въ 1903 году.

Засѣданій Присутствія въ отчетномъ году было три, результаты ко-
торыхъ выразились въ слѣдующемъ:

Разрѣшено шесть вопросовъ, касавшихся фабрикъ и заводовъ и раз-
смотрѣно пять дѣлъ, возникшихъ по разнымъ претензіямъ владѣльцевъ.
Кромѣ того рассмотрѣно 14 протоколовъ, составленныхъ старшимъ фабрич-
нымъ инспекторомъ по замѣченнымъ повторнымъ нарушеніямъ Устава Про-
мышленности на фабрикахъ и другихъ промышленныхъ заведеніямъ. По 10
дѣламъ Присутствіе наложило на завѣдывающихъ заведеніями денежныхъ
взысканій, не подлежащихъ обжалованію, — 320 руб., а по 4 дѣламъ, подле-
жащимъ обжалованію, — 841 руб.; всего же наложено на завѣдывающихъ
промышленными заведеніями штрафовъ въ отчетномъ году — 1161 руб.

3. Торговля.

Въ нижеслѣдующихъ таблицахъ помѣщены доставленные Ломжинскою
Казенною Палатою свѣдѣнія о выданныхъ промысловыхъ свѣдѣтельствахъ и
билетахъ и о поступившихъ суммахъ основного промысловаго налога и при-
бавочныхъ къ нему сборовъ, а также штрафовъ за нарушеніе правилъ о семь
налогѣ по Ломжинской губерніи за 1903 годъ.

Наименованіе уѣздовъ и го- родовъ, если послѣдніе вы- дѣлены въ особый классъ мѣстностей по платежу про- мысловаго на- лога.	Классъ мѣстности.	Словн. купеческ. свидѣт. Число.	Д л я т о р г о в ы х ъ п р е д п р и я т і й .																							
			I-го разряда.					II-го разряда.				III-го разряда.				IV-го разр.		V-го разряда.								
			Число свѣдѣт.		Число свѣдѣт.		Сумма основнаго налога.	Число свѣдѣт.		Число свѣдѣт.		Число свѣдѣт.		Число свѣдѣт.		Сумма основнаго налога.	Число свѣдѣт.		Число свѣдѣт.							
			На торговля предпріятія.	На складочная къ нимъ помя- щенія.	На торговля предпріятія.	На складоч. къ нимъ помященію.		Сумма основнаго налога.	На торговля предпріятія.	На складоч. къ нимъ помященію.	Сумма основнаго налога.	На торговля предпріятія.	На складочная къ нимъ помя- щенія.	Сумма основнаго налога.	Число свѣдѣт. на торговля пред- пріятія.		Сумма основнаго налога.	На развозный торгъ.	На разносный торгъ.	Сумма основнаго налога.						
Гор. Ломжа . . .	III	—	—	—	—	—	—	—	—	—	—	—	—	—	—	—	—	—	—							
Ломжинскій уѣздъ	IV	7 23	810	2	—	—	1000	—	100	5 4	—	7248	70 444	19 5	—	5756 ⁵⁰	41 228	21 1190	2	—	6 4	—	88			
Гор. Кольно . . .	IV	—	—	—	—	—	—	—	—	—	—	—	—	—	—	—	—	—	—	—	—	—	—	—		
Кольненскій уѣздъ	IV	—	—	—	—	—	—	—	—	—	—	—	—	—	—	—	—	—	—	—	—	—	—	—	—	
Гор. Мазовъ . . .	IV	—	—	—	—	—	—	—	—	—	—	—	—	—	—	—	—	—	—	—	—	—	—	—	—	
Маковскій уѣздъ .	IV	—	—	—	—	—	—	—	—	—	—	—	—	—	—	—	—	—	—	—	—	—	—	—	—	
Гор. Тыкодинъ . .	IV	—	—	—	—	—	—	—	—	—	—	—	—	—	—	—	—	—	—	—	—	—	—	—	—	
Мазовецкій уѣздъ	IV	—	—	—	—	—	—	—	—	—	—	—	—	—	—	—	—	—	—	—	—	—	—	—	—	
Гор. Островъ . . .	IV	—	—	—	—	—	—	—	—	—	—	—	—	—	—	—	—	—	—	—	—	—	—	—	—	
Островскій уѣздъ .	IV	—	—	—	—	—	—	—	—	—	—	—	—	—	—	—	—	—	—	—	—	—	—	—	—	
Гор. Остроленка . .	IV	—	—	—	—	—	—	—	—	—	—	—	—	—	—	—	—	—	—	—	—	—	—	—	—	
Остроленскій уѣздъ .	IV	—	—	—	—	—	—	—	—	—	—	—	—	—	—	—	—	—	—	—	—	—	—	—	—	
Гор. Щучьянъ . . .	IV	—	—	—	—	—	—	—	—	—	—	—	—	—	—	—	—	—	—	—	—	—	—	—	—	
Щучинскій уѣздъ .	IV	—	—	—	6	—	—	3000	5	1) 36	6	—	2025	16 197	13 2	—	2039	31 165	19 698	—	—	—	—	—	—	—
Итого . . .	—	7 23	810	8	—	—	4000	5 258	24 5	—	15708	142 1934	116 8	—	20647,50	212 1216	113 5326	7 120	13 309	—	—	—	—	—	—	

1) Въ томъ числѣ 3 свѣдѣтельства III-го класса по 75 руб.

Указанная въ этой таблицѣ сумма поступившихъ въ отчетномъ году сборовъ за право торговли и промысловъ 67813 р. 88 к. менѣе на 890 р. 23 к. суммы тѣхъ же сборовъ за 1902 годъ (68704 р. 11 к.).

Дополнительнаго раскладочнаго сбора, взимаемаго, на основаніи 114 ст. Положенія о Госуд. Промыслов. Налогѣ, съ торговыхъ и промышленныхъ предпріятій, не изъятыхъ отъ основнаго промысловаго налога, было назначено къ поступленію въ отчетномъ году 13000 р. Сумма эта по уѣздамъ губерніи распредѣляется въ нижеслѣдующей таблицѣ:

Названіе уѣздовъ.	Сумма.
Ломжинскій	3400 руб.
Кольненскій	800 „
Мазовецкій	1430 „
Маковскій	1000 „
Островскій	2100 „
Остроленкскій	1770 „
Щучинскій	2500 „
Итого	13000 руб.

Обложенію раскладочнымъ сборомъ въ 1903 году подлежало: а) 1876 торговыхъ предпріятій всѣхъ разрядовъ и б) 48 промышленныхъ предпріятій, а всего 1924 предпріятія разнаго рода. Освобожденіе отъ уплаты раскладочнаго сбора, на основаніи п. I 116 ст. Положенія о Госуд. Промысл. налогѣ, 1940 предпріятій. Обороты 1876 торговыхъ предпріятій, обложенныхъ раскладочнымъ сборомъ, достигали въ 1903 году суммы 15327669 рублей, давъ прибыль въ суммѣ 747514 руб.; обороты же 48 промышленныхъ предпріятій, обложенныхъ этимъ сборомъ, выразилась въ суммѣ 1767400 руб., съ прибылью въ количествѣ 151985 руб.

Число торговыхъ и промышленныхъ предпріятій, обложенныхъ раскладочнымъ сборомъ по каждому уѣзду отдѣльно, а равно исчисленныя Податными Присутствіями суммы оборотовъ ихъ и полученной отъ послѣднихъ прибыли указаны въ приложенной къ обзору вѣдомости № 3.

Сравнивая помѣщенные въ этой вѣдомости цифровыя данныя съ такими-же свѣдѣніями за предыдущій годъ, слѣдуетъ замѣтить, что число торговыхъ предпріятій увеличилось на 55, а сумма оборотовъ—на 2767294 руб.; сумма прибыли увеличилась на 74237 руб. Число промышленныхъ предпріятій въ отчетномъ году сравнительно съ предшествующимъ уменьшилось на 2, сумма же оборотовъ ихъ увеличилась на 186784 руб., а сумма прибыли—на 16763 рубля.

Переходя къ ближайшей характеристикѣ состоянія торговли въ губерніи за 1903 годъ, необходимо замѣтить, что число мелкихъ торговыхъ и промышленныхъ заведеній, не привлекаемыхъ къ платежу раскладочнаго сбора, въ отчетномъ году составляло 1940 (на 108 менѣе 1903 года), и что по прибавленіи ихъ къ указанному въ вѣдомости № 3 количеству предпріятій, облагаемыхъ раскладочнымъ сборомъ, общая численность всѣхъ

торговыхъ и промышленныхъ предпріятій по городамъ и уѣздамъ Ломжинской губерніи выразится слѣдующими цифрами:

Количество предпріятій въ городахъ:		Число этихъ предпріятій въ уѣздахъ:	
Ломжѣ	589	Ломжинскомъ	347
Кольнѣ	88	Кольненскомъ	224
Тыкоцинѣ	147	Мазовецкомъ	328
Маковѣ	191	Маковскомъ	225
Островѣ	280	Островскомъ	497
Остроленкѣ	264	Остроленкскомъ	261
Щучинѣ	104	Щучинскомъ	319
Итого	1663	Итого	2201

Всего, въ губерніи 3864.

Таблица эта въ связи съ двумя предыдущими таблицами приводитъ къ такимъ общимъ заключеніямъ:

1) по развитію торговли первое мѣсто среди городовъ губерніи принадлежитъ Ломжѣ, гдѣ, при общемъ числѣ всѣхъ торговыхъ предпріятій 510, обороты предпріятій, обложенныхъ раскладочнымъ сборомъ, достигли 3363945 руб., а послѣдее—городу Тыкоцину (число предпріятій 124, оборотъ 139786 руб.); между уѣздами первое мѣсто по обороту занимаетъ Щучинскій уѣздъ (5190700 руб.), а по числу предпріятій—Островскій уѣздъ (409); послѣднее мѣсто по оборотамъ и по числу предпріятій занимаетъ Кольненскій уѣздъ (оборотъ 346200 руб., число предпріятій 91).

2) Въ торговлѣ Ломжинской губерніи преобладаетъ типъ мелкихъ предпріятій, что явствуетъ изъ того, что число торговыхъ предпріятій, необложенныхъ раскладочнымъ сборомъ (1363), по незначительности ихъ оборотовъ, составляетъ значительную часть числа всѣхъ торговыхъ предпріятій (3239).

Ярмарочная торговля. Ярмарокъ въ отчетномъ году въ городахъ, посадахъ и значительныхъ селеніяхъ было 237, изъ коихъ двѣ ярмарки въ пос. Цѣхановцѣ были: одна—двухдневная, другая—шестидневная, а всѣ прочія—однодневныя. Почти всѣ онѣ, какъ и въ предыдущихъ годахъ, имѣли характеръ большихъ базаровъ, на которыхъ къ ежедневнымъ предметамъ торговли присоединялась торговля скотомъ, деревенскою утварью, холстомъ и всѣми необходимыми для сельскихъ жителей предметами. Исключеніе составляетъ только одна ярмарка въ посадѣ Цѣхановцѣ, имѣющая характеръ чисто конской ярмарки, которая начинается 11 апрѣля и обыкновенно продолжается, какъ сказано выше, шесть дней. На означенную ярмарку стогняется изъ разныхъ мѣстностей Россіи до 1000 лошадей, не считая запряженныхъ въ повозки, брички, возы и т. п. Лошади эти отчасти закупаются сельскими хозяевами Ломжинской губерніи, отчасти барышниками для отправки въ города Варшаву и Лодзь, а также въ Пруссію.

И. Сберегательныя кассы.

Какъ видно изъ приложенной къ обзору вѣдомости № 12 въ отчетномъ году въ Ломжинской губерніи дѣйствовало 34 государственныхъ сберегательныхъ кассы, въ томъ числѣ 1 касса при Ломжинскомъ отдѣленіи Государственнаго Банка, 1 при Губернскомъ Казначействѣ, 5 при Уѣздныхъ Казначействахъ и 27 кассъ при почтово-телеграфныхъ учрежденіяхъ. По уѣздамъ кассы эти распредѣлялись такимъ образомъ:

въ Ломжинскомъ уѣздѣ	5
„ Кольненскомъ „	3
„ Мазовецкомъ „	6
„ Маковскомъ „	2
„ Островскомъ „	6
„ Остроленкскомъ „	8
„ Щучинскомъ „	4

Обороты всѣхъ кассъ выразились слѣдующими цифрами:

Къ 1 января 1903 года находилось вкладовъ въ кассахъ:

наличными деньгами	1415744 р. 85 к.
‰ бумагами	92700 р. — к.
Всего	1508444 р. 85 к.

Внесено въ 1903 году:

наличными деньгами	1734547 р. 73 к.
‰ бумагами	72550 р. — к.
приписано ‰	49101 р. 88 к.

Востребовано въ 1903 году:

наличными деньгами	1377378 р. 86 к.
‰ бумагами	30350 р. — к.

Осталось на 1 января 1904 года:

наличными деньгами	1827325 р. 60 к.
‰ бумагами	138900 р. — к.
Всего	1960925 р. 60 к.

Къ 1 января 1903 года находилось у вкладчиковъ книжекъ 8980

Въ теченіи 1903 г. прибыло въ обращеніе книжекъ 5610

„ „ „ „ выплачено книжекъ 3745

Къ 1 января 1904 г. осталось у вкладчиковъ книжекъ 10854

Общее количество отдѣльныхъ вкладовъ, поступившихъ въ теченіи 1903 года, составляетъ 19955

Отдѣльныхъ же выдачъ было 12825

Изъ приведенныхъ цифровыхъ данныхъ оказывается, что за отчетный годъ капиталъ, хранящійся въ сберегательныхъ кассахъ, увеличился на 452480 руб. 75 коп., а число книжекъ вкладчиковъ—на 1874.

1. Кредитныя учрежденія.

Въ 1903 году долгосрочнымъ земельнымъ кредитомъ населеніе губерніи пользовалось въ Крестьянскомъ Поземельномъ Банкѣ и въ Земскомъ Кредитномъ Обществѣ губерній Привислинскаго края.

Крестьянскій Поземельный Банкъ. Новыхъ заявленій съ ходатайствомъ о ссудахъ въ 1903 году въ Варшавское Отдѣленіе Банка поступило 11, на покупку 512 дес. земли въ Ломжинской губерніи, но по ходатайствамъ этимъ ссуды еще не выданы.

Всего съ раньше поступившими ходатайствами въ теченіе 1903 года разрѣшены ссуды по 22 сдѣлкамъ, для покупки 1642 дес., въ томъ числѣ по 12 сдѣлкамъ, поступившимъ въ 1903 году,—на покупку 1130 десятинъ земли за 136995 руб. Выдано ссудъ на 104870 руб.

Къ 1-му января 1903 года оставалось въ недоимкѣ срочныхъ платежей Банку 8053 руб. 83 коп.; въ 1903 году начислено платежей 26840 руб. 99 коп.; поступило-же въ отчетномъ году платежей на сумму 24892 руб. 82 коп.; списано по оставшимся за Банкомъ двумъ имѣніямъ 685 руб. 6 коп. и осталось въ недоимкѣ къ 1-му января 1904 года — 9316 руб. 94 коп., числящихся за 47 товариществами и 3-мя отдѣльными покупателями.

Дѣятельность Земскаго Кредитнаго Общества въ губерніи по свѣдѣніямъ, доставленнымъ Ломжинскою Губернскою Дирекціею этого Общества, выразились въ слѣдующемъ:

Къ 1-му января 1903 года ссуды Общества числились на 318 помѣщичьихъ имѣніяхъ губерніи въ общей суммѣ 4890050 руб.

Въ теченіе отчетнаго года выдано Обществомъ новыхъ ссудъ подъ залогъ 5 имѣній на сумму 41000 руб.; кромѣ того, выдано возобновленныхъ и добавочныхъ ссудъ владѣльцамъ 61 имѣнія на сумму 756050 руб.

Въ томъ-же году возвращено Кредитному Обществу досрочно, для частичной или совершенной уплаты долга всего 90950 руб. Срочныхъ платежей на погашеніе ссудъ съ $\frac{0}{100}$ поступило 286123 руб. 59 коп.

За полнымъ погашеніемъ долга въ отчетномъ году освобождено изъ подъ залога 7 имѣній.

Вслѣдствіе невнесенія въ срокъ платежей по ссудамъ къ 1 января 1903 года было назначено въ продажу 28 имѣній, на которыхъ числились ссуды Общества въ суммѣ 523800 руб.

Въ продолженіе 1903 года, по тому же поводу, была назначена продажа 59 имѣній (въ іюнѣ—35 и въ декабрѣ—24).

Изъ назначенныхъ, такимъ образомъ, въ продажу 87 имѣній въ отчетномъ году освобождено отъ продажи, за пополненіемъ недоимокъ до наступленія срока торговъ, 75 имѣній и съ публичныхъ торговъ, по требованію Земскаго Кредитнаго Общества, не было продано ни одно имѣніе въ Ломжинской губерніи.

Число имѣній, состоящихъ въ залогѣ въ Земскомъ Кредитномъ Обществѣ къ 1-му января 1904 года, по каждому уѣзду Ломжинской губерніи отдѣльно; а равно размѣръ выданныхъ имъ ссудъ и количество числящихся за ними недоимокъ срочныхъ платежей приводится въ слѣдующей таблицѣ:

Наименованіе уѣздовъ.	Общее число имѣній, обремененныхъ ссудами Земскаго Кредитнаго Общества.	Размѣръ выдаваемыхъ имъ ссудъ (въ рубляхъ)	Число имѣній, оказавшихся неисправными во взносъ срочныхъ платежей и назн. въ продажу, предстоящую въ 1903 г.	Ссуды, полученные сими послѣдними имѣніями (въ рубляхъ).	Числящаяся за ними недоимка срочныхъ платежей.	
					Рубли.	Коп.
Ломжинскій	74	1431300	1	10400	595	64
Кольненскій	29	750550	1	8600	448	68
Мазовецкій	46	686100	3	70050	3904	91
Маковскій	41	662650	2	39100	2007	90
Островскій	56	661300	1	5400	264	56
Остроленскій	17	461000	—	—	—	—
Щучинскій	53	943250	4	141150	8448	89
Всего въ губерніи	316	5596150	12	274700	15670	58

Для выдачи долгосрочныхъ ссудъ подѣ залогѣ городскихъ недвижимыхъ имуществъ въ 1898 году учреждено *Ломжинское Городское Кредитное Общество*. Уставъ этого общества утвержденъ Г. Министромъ Финансовъ 10 іюня 1898 года. Согласно §§ 1, 2, 9, 11, 15, 16, 33, 42 и 50 устава, Обществу предоставлено выдавать ссуды закладными листами владѣльцамъ недвижимыхъ имуществъ, записанныхъ въ ипотечную книгу города Ломжи, съ разсрочкою погашенія этихъ ссудъ на 35 лѣтъ. Получившій ссуду домовладѣлецъ становится членомъ Городскаго Кредитнаго Общества и отвѣтствуетъ заложеннымъ въ Обществѣ имуществомъ за исполненіе какъ своихъ обязательствъ по уплатѣ ссуды, такъ и обязательствъ всего Общества по сдѣланнымъ послѣднимъ займамъ и выпущеннымъ имъ закладнымъ листамъ. По означеннымъ листамъ установлено 5⁰/₀ въ годъ. Основаніемъ къ опредѣленію количества ссуды, могущей быть отпущенной каждому домовладѣльцу, служитъ оцѣнка недвижимости и валовой доходъ съ нея, причемъ размѣръ ссуды не можетъ превышать какъ суммы, на которую застрахованы отъ огня закладываемыя строенія, такъ и суммы, образуемой отъ умноженія валоваго дохода на 5. Отъ выданныхъ ссудъ Общество взимаетъ 7⁰/₀ въ годъ, которыми съ одной стороны погашается капитальный долгъ ссудо-заемщиковъ, съ другой-же стороны покрываются все расходы Общества по оплатѣ купоновъ отъ закладныхъ листовъ, уплатѣ капитала по этимъ листамъ, вышедшимъ въ тиражъ, образованію запаснаго капитала и по содержанію Правленія Общества.

До 1 января 1903 года было выдано ссудъ на сумму 324000 руб., въ отчетномъ году выдано на сумму 115400 рублей, такимъ образомъ, къ 1 января 1904 года состояло выданныхъ ссудъ на сумму 439400 руб.

Изъ этой суммы погашено посредствомъ тиражей 6100 рублей, остается въ ссудахъ 433300 рублей.

Ссуды эти, согласно правиламъ устава Общества, обеспечены на первомъ мѣстѣ ипотеками недвижимыхъ имуществъ, подъ залогъ которыхъ выданы.

Запасный капиталъ Общества къ 1 января 1904 года составляетъ сумму 8459 руб. 24 коп., изъ коихъ 7400 руб. въ свидѣтельствахъ 4⁰/₀ Государственной ренты.

Доходы и расходы Общества.

Въ истекшемъ году доходы составляли:

въ I-мъ полугодіи	2015 р. 68 к.
въ II-мъ „	2225 р. 46 к.
Итого	4241 р. 14 к.

Расходы за это время составляли:

Недоборъ съ 1902 г. (перерасходованные) 354 р. 73 к.

Издержки по администраціи: жалованье служащимъ, наемъ помѣщенія, торговыя свидѣтельства и налоги, почтовые и другіе расходы 3502 р. 18 к.

Перечислено: на издержки по заготовленію новыхъ купоновъ 218 р. — к.

0⁰/₀ и провизія Банкирскому дому „А. Перець и К⁰“ 124 р. 87 к.

0⁰/₀ и провизія Учетному Банку 41 р. 36 к.

Итого 4241 р. 14 к.

За 1903 годъ остался въ недоимкѣ одинъ только срочный платежъ июльскій 1903 года съ недвижимости № $\frac{634}{435}$ въ суммѣ 248 р. 30 к., на удовлетвореніе котораго эта недвижимость была назначена въ продажу 13 (26) февраля, но за уплатой недоимки, продажа отменена.

Балансъ Ломжинскаго Городскаго Кредитнаго Общества по 1 января 1904 г.

Активъ.

1. Ссуды подъ залогъ недвижимостей 433345 р. 02 к.
2. Касса Общества 3969 р. 51 к.
3. Недоимочный платежъ 248 р. 30 к.
4. Пени за просрочку платежей 13 р. 15 к.
5. Ссудная касса Ломжинскихъ Промышленниковъ 7824 р. 30 к.

Пассивъ.

1. Закладные листы въ обращеніи 433300 р. — к.
2. Фондъ на амортизацію 1822 р. 34 к.
3. Вышедшіе въ тиражъ закл. листы 1850 р. — к.
4. Купоны, подлежащіе оплатѣ 1 (14) января 1904 г. 11073 р. 75 к.
5. Прежнихъ сроковъ купоны 777 р. — к.

6. 4 ⁰ / ₆ Россійская Государствен. Рента и текущіе купоны	7367 р. 93 к.	6. Срочные платежи отъ невыданныхъ ссудъ	322 р. — к.
7. Мебель и канцелярскія принадлежности	467 р. 62 к.	7. Залоги заемщиковъ	762 р. 50 к.
8. Издержки по заготовленію закладныхъ листовъ и купоновъ	1745 р. 15 к.	8. Запасный капиталъ Общества	8459 р. 24 к.
9. Расходы за счетъ заемщиковъ	382 р. 76 к.	9. Переходящія суммы	512 р. 35 к.
10. Издержки по организаціи Общества	3320 р. 34 к.	10. Фондъ на заготовленіе новыхъ бланковъ для листовъ и купоновъ	218 р. — к.
11. Штемпелованіе листовъ	114 р. 95 к.	11. Банкирскій домъ „А. Перець“ въ Варшавѣ	615 р. 79 к.
12. Депозиты въ кладовой Общества	8700 р. — к.	12. Варшавскій Учетный Банкъ	826 р. 80 к.
13. Фондъ на амортизацію	1822 р. 34 к.	13. Депозиты по уплатѣ ссудъ:	
14. Ломжинское Отдѣленіе Госуд. Банка	6800 р. — к.	Наличными	73 р. 90 к.
15. 5 ⁰ / ₆ Государственный сборъ по купонамъ	28 р. 30 к.	Частныхъ лицъ	8100 р. — к.
		Собств. общества	7400 р. — к.
Итого	476149 р. 67 к.	Итого	476149 р. 67 к.

Потребности населенія губерніи въ краткосрочномъ кредитѣ въ отчетномъ году удовлетворяли, кромѣ Ломжинскаго Отдѣленія Государственнаго Банка, гминныя ссудо-сберегательныя кассы, ссудная касса Ломжинскихъ промышленниковъ и касса Островскаго ссудо-сберегательнаго Товарищества.

1. *Ссудо-сберегательныхъ кассъ при гминныхъ управленіяхъ* въ отчетномъ году дѣйствовало въ губерніи 74, въ томъ числѣ:

въ Ломжинскомъ уѣздѣ	14
„ Кольненскомъ „	9
„ Мазовецкомъ „	9
„ Маковскомъ „	10
„ Островскомъ „	12
„ Остроленкскомъ „	11
„ Щучинскомъ „	9

Ближайшія свѣдѣнія объ оборотахъ этихъ кассъ помѣщены въ приложенной къ обзору вѣдомости № 12 въ отдѣлѣ VI Обзора (о ходѣ крестьянскаго дѣла).

2. *Ссудная касса Ломжинских Промышленниковъ* дѣйствуетъ на началахъ взаимнаго кредита. Согласно отчету ея, къ 1 января 1903 года число членовъ кассы было 1413, въ отчетномъ году прибыло 185 и выбыло 122; такимъ образомъ, къ 1 января 1904 года осталось членовъ кассы 1476. По роду занятій лица эти распредѣлялись на слѣдующія группы:

а) промышленниковъ и торговцевъ	515
въ томъ числѣ:	
крупныхъ промышленниковъ	34
ремесленниковъ-мастеровъ	197
ремесленниковъ-подмастерьевъ	64
торговцевъ-хозяевъ	179
торговцевъ-приказчиковъ	41
б) землевладѣльцевъ	257
в) домовладѣльцевъ	162
г) лицъ, состоящихъ на государственной службѣ	229
д) врачей, повѣренныхъ по судебнымъ дѣламъ, частныхъ учителей, художниковъ, служащихъ въ частныхъ учрежденіяхъ и лицъ прочихъ профессій ;	313
Итого	1476

Паи ¹⁾ членовъ кассы къ 1 января 1903 года составляли 70653 руб. 56 к., въ теченіе отчетнаго года поступило новыхъ паевъ 9250 р. и выдано выбывшимъ членамъ 6100 руб., такъ что паевой капиталъ къ 1 января 1904 года равнялся 73803 руб. 56 коп.

Вклады, внесенныхъ въ кассу для приращенія процентами, въ концѣ 1902 года было 622968 руб. 42 коп., въ 1903 году внесено 425182 руб. 63 коп., выдано 379831 руб. 06 коп., осталось къ концу года 668319 руб. 99 коп. Капиталь этотъ составляетъ собственность 1425 лицъ; самый большой вкладъ 13000 рублей, вкладовъ свыше 1000 было 163, отъ 100 до 1000 руб.—747 и менѣе 100—515.

Ссудъ, отпущенныхъ кассою, числилось за членами ея къ 1 января 1903 года на сумму 729232 руб. 37 коп., въ отчетномъ году кассою выдано 520 ссудъ на сумму 435148 руб., внесено въ кассу на погашеніе ссудъ 380633 руб. 57 коп., такимъ образомъ къ 1 января 1904 года осталось за заемщиками 783746 руб. 80 коп. Изъ выданныхъ ссудъ наименьшая составляла 15 руб., а наибольшая 10000 руб. Ссудъ менѣе 100 руб. отпущено въ 1903 году 90, отъ 100 р. до 500 р.—250, отъ 500 р. до 1000—84, отъ 1000 р. до 5000 р.—74, свыше 5000 р.—13. Изъ числа означенныхъ ссудъ было выдано:

а) промышленникамъ и торговцамъ	265
въ томъ числѣ:	
крупнымъ промышленникамъ	14
ремесленникамъ-мастерамъ	97

¹⁾ Нормальный размѣръ одного пая 50 рублей.

ремесленникамъ-подмастерьямъ	25
торговцамъ-хозяевамъ	112
торговцамъ-приказчикамъ	17
б) землевладѣльцамъ	69
в) домовладѣльцамъ	87
г) лицамъ, состоящимъ на государственной службѣ	78
д) врачамъ, повѣреннымъ по судебнымъ дѣламъ, частнымъ учителямъ, служащимъ въ частныхъ учрежденіяхъ и лицамъ прочихъ профессій	21
Итого	520

Оставшійся къ 1 января 1904 года за ссудозаемщиками долгъ былъ обезпеченъ: сумма 30162 руб. — залогомъ въ $\frac{0}{100}$ бумагахъ, сумма 466820 р. 63 коп. — ипотечными записями, на остальную же сумму касса имѣла векселя съ солидарными поручительствами.

Въ отчетномъ году кассою предъявлено 18 судебныхъ исковъ о взысканіи съ неисправныхъ заемщиковъ 4934 руб.

Валовой оборотъ суммъ кассы за 1903 годъ представляется въ слѣдующихъ цифрахъ:

Остатокъ отъ 1902 года	53041 р. 11 к.
Поступило въ 1903 году	1057827 р. 80 к.
Всего прихода	1110868 р. 91 к.

Израсходовано въ 1903 году	1082717 р. 58 к.
Осталось къ 1 января 1904 года	28151 р. 33 к.

Въ этомъ числѣ наличными деньгами 1951 р. 33 к и $\frac{0}{100}$ бумагами 26200 рублей.

Опредѣленіе прибыли кассы:

Поступило:

процентовъ ($\frac{6}{100}$) отъ выданныхъ ссудъ	47174 р. 24 к.
--	----------------

Ирасходовано:

а) на проценты по принятымъ капиталамъ ($\frac{4\frac{1}{2}}{100}$)	30730 р. 95 к.
б) на администрацію кассы.	5707 р. 17 к. 36438 р. 12 к.

Такимъ образомъ, чистая прибыль по счетамъ опредѣляется въ 10736 р. 12 к.,

но такъ какъ изъ этой суммы должно быть отчислено сомнительныхъ долговъ 103 р. — к., то въ дѣйствительности она опредѣлится въ суммѣ 10633 р. 12 к.

Изъ этой прибыли обращено:

а) на выдачу членамъ кассы дивиденда, считая по $\frac{10}{100}$ съ пая	6465 р. — к.
---	--------------

б) на уплату дополнительнаго $\frac{0}{100}$ сбора въ пользу казны	1123 р. 67 к.
в) въ пособіе Ломжинской больницѣ св. Духа	250 р. — к.
г) еврейской больницѣ	150 р. — к.
д) Ломжинскому благотворительному обществу	500 р. — к.
е) Ломжинской пожарной командѣ изъ охотниковъ	150 р. — к.
ж) на процентный фондъ для постройки зданія для помѣщенія кассы	1819 р. 45 к.
з) въ пользу общества вспомошествов. евреямъ	75 р. — к.
и) въ пользу Ломжинскаго Благотворительнаго Общества на содержаніе бѣдныхъ дѣтей	100 р. — к.

Резервный капиталъ кассы къ 1 января 1904 г. составлялъ 54391 р. 59 к.

Въ показанномъ году къ резервному капиталу причислено:

процентныхъ денегъ по купонамъ отъ $\frac{0}{100}$ бумагъ курсовой разницы, полученной при покупкѣ части означенныхъ бумагъ	2177 р. 40 к.
вступной платы отъ вновь прибывшихъ членовъ	90 р. — к.
90 р. — к.	185 р. — к.

Такимъ образомъ, резервный капиталъ къ 1 января 1904 года равнялся 56843 р. 99 к., изъ коего, согласно Указа Правительствующаго Сената отъ 22 августа 1903 г., внесено добавочно $\frac{0}{100}$ -го сбора и прибыли въ 1898 году 189 р. 60 к. за 1902 годъ 233 р. 70 к.

Затѣмъ въ остаткѣ 56420 р. 69 к.

Въ томъ числѣ:

$\frac{0}{100}$ -ми бумагами, хранившимися въ Ломжинскомъ Отдѣленіи Государственнаго Банка. 55200 р. — к.

3. *Ссудная касса Кольненскаго ссудо-сберегательнаго Товарищества.* Согласно отчету ея, къ 1 января 1904 года число членовъ кассы было 109.

Изъ членовъ кассы къ 1-му января 1904 года составляли 2613 руб.

Въ томъ числѣ:

а) полныхъ паевъ у 101 члена	2525 руб.
б) паевыхъ долей у 8 членовъ	88 руб.

Вкладовъ, внесенныхъ въ кассу для приращенія процентами, къ 1-му января 1904 года было 8610 руб. Капиталъ этотъ составлялъ собственность 40 лицъ.

По ссудамъ, выданнымъ кассою, къ 1 января 1904 года состояло за 94 заемщиками 11910 руб. 3 коп.

Судебныхъ исковъ въ отчетномъ году о взысканіи съ неисправныхъ заемщиковъ кассою возбуждаемо не было.

Къ 1 января 1904 года въ обращеніи кассы состояло:

а) паевыхъ взносовъ	2613 р. — к.
б) вкладовъ	8610 р. — к.
в) запаснаго капитала	6 р. 50 к.
г) оборотнаго капитала	58 р. 65 к.
д) переходящихъ суммъ	306 р. 59 к.
е) прибыли	473 р. 85 к.
Итого	12068 р. 59 к.

Къ концу отчетнаго года было въ ссудахъ:

а) срочныхъ	11430 р. 3 к.
б) просроченныхъ	480 р. — к.
Итого	11910 р. 3 к.

Оставалось къ 1 января 1904 года 158 р. 56 коп., изъ нихъ:

наличными деньгами	157 р. 56 к.
и въ сберегательныхъ кассахъ и кредитныхъ учрежденіяхъ	1 р. — к.

Прибыль кассы. Въ теченіе отчетнаго года касса, взимая по 8⁰/₀ годовыхъ отъ выданныхъ суммъ, получила процентныхъ денегъ 871 рубль 93 коп.; за книжки и бланки—18 руб. 15 коп., а всего 890 руб. 8 коп.

По вкладамъ уплачивалось 5⁰/₀.

Чистой прибыли получено 473 руб. 85 коп. Изъ этой прибыли израсходовано:

а) на выдачу членамъ кассы дивиденда изъ паевъ по 7 ⁰ / ₀ годовыхъ	133 р. 92 к.
б) въ запасный капиталъ	70 р. — к.
в) въ оборотный капиталъ	119 р. 93 к.
г) въ пользу разныхъ учреждений	150 р. — к.

4. Ссудная касса Островскаго ссудо-сберегательнаго Товарищества.

Согласно отчету ея, къ 1 января 1904 года число членовъ кассы было 486.

По роду занятій лица эти распредѣляются на слѣдующія группы:

а) промышленниковъ и торговцевъ	144
въ томъ числѣ:	
крупныхъ промышленниковъ	53
ремесленниковъ-мастеровъ	74
торговцевъ-хозяевъ	17
б) землевладѣльцевъ	140
в) домовладѣльцевъ	78
г) лицъ, состоящихъ на государственной службѣ	27
д) духовныхъ, врачей, частныхъ учителей и лицъ про- чихъ профессій	97
Итого	486

Паи членовъ кассы къ 1 января 1904 г. составляли . 16780 р. 47 к.

Въ этомъ числѣ:

- | | |
|--|---------------|
| а) полныхъ паевъ у 230 членовъ | 11500 р. — к. |
| б) паевыхъ долей у 256 членовъ | 5280 р. 47 к. |

Вклады, внесенныхъ въ кассу для приращенія процентами, къ 1 января 1904 года было 33456 р. 51 к. Капиталь этотъ составлялъ собственность 126 лицъ; самый большой вкладъ 1000 руб.; вклады свыше 100 руб. было 65, менѣе 100 руб.—61.

Ссудъ, отпущенныхъ кассою, къ 1 января 1904 г. состояло за заемщиками 52174 руб. 24 коп. Обезпеченіе: сумма 3234 р. 49 к.—наличными росписками: сумма 48939 р. 75 к.—векселями съ солидарнымъ поручительствомъ.

Изъ выданныхъ ссудъ наибольшая 300 руб., наименьшая 5 руб.

Изъ числа означенныхъ ссудъ было выдано:

- | | |
|---|------|
| а) промышленникамъ и торговцамъ | 115, |
| въ томъ числѣ: промышленникамъ | 42 |
| ремесленникамъ-мастерамъ | 64 |
| торговцамъ-хозяевамъ | 9 |
| б) землевладѣльцамъ | 126 |
| в) домовладѣльцамъ | 57 |
| г) лицамъ, состоящимъ на государственной службѣ | 22 |
| д) духовнымъ, врачамъ, частнымъ учителямъ и лицамъ
прочихъ профессій | 33 |
| Итого | 353 |

Въ отчетномъ году кассою взыскано ссудъ административными властями 237 руб. 25 коп.

Къ 1-му января 1904 года въ обращеніи кассы состояло:

- | | |
|-----------------------------------|----------------|
| а) паевыхъ взносов | 16780 р. 47 к. |
| б) вкладовъ | 33456 р. 51 к. |
| в) займовъ послѣдующихъ | 1000 р. — к. |
| г) переходящихъ суммъ | 2419 р. 76 к. |
| д) прибыли | 1528 р. 56 к. |
| е) запаснаго капитала | 946 р. 20 к. |
| Итого | 56131 р. 50 к. |

Къ концу отчетнаго года было въ ссудахъ:

- | | |
|----------------------------|----------------|
| а) срочныхъ | 51679 р. 49 к. |
| б) просроченныхъ | 494 р. 75 к. |
| Итого | 52174 р. 24 к. |

Оставалось къ 1 января 1904 г. 3957 руб. 26 коп., изъ нихъ наличными деньгами 2748 р. 26 к., въ сберегательныхъ кассахъ и кредитныхъ учрежденіяхъ 999 руб. и въ имуществѣ—210 руб.

Прибыль кассы. Въ теченіе отчетнаго года касса, взимая по 7⁰/₀ годовыхъ отъ выданныхъ ссудъ, получила процентныхъ денегъ 3778 р. 34 к., пени—53 р. 99 к.

Отъ капиталовъ, принятыхъ для приращенія процентами, касса уплачивала въ 1903 году 6⁰/₀ годовыхъ членамъ товарищества и малолѣтнимъ вкладчикамъ и 5⁰/₀ постороннимъ лицамъ.

Чистой прибыли за 1903 годъ получено 1528 р. 56 к.

Изъ этой прибыли обращено:

а) на выдачу членамъ кассы дивиденда изъ паевъ, по 8 ⁰ / ₀ годовыхъ	1012 р. 28 к.
б) въ запасный капиталъ	152 р. 86 к.
в) на администрацію кассы	120 р. 50 к.
г) на покупку огнеупорнаго шкафа	50 р. — к.
д) на покупку мебели	12 р. — к.
е) на уплату дополнительнаго налога и ⁰ / ₀ сбора за 1903 годъ	63 р. 9 к.
ж) на обученіе 2-хъ мальчиковъ сельскому хозяйству.	100 р. — к.

5. *Ссудная касса Остроленикская ссудо-сберегательнаго Товарищества.*

Согласно отчету ея къ 1 января 1904 года число членовъ кассы было 178.

Паи членовъ кассы къ 1 января 1904 г. составляли 7058 р. 55 к.

Въ томъ числѣ:

а) полныхъ паевъ.	— р. — к.
б) паевыхъ долей у 178 членовъ.	7058 р. 55 к.

Вкладовъ, внесенныхъ въ кассу для приращенія процентами, къ 1 января 1904 года было 21312 руб. 33 коп. Капиталь этотъ составлялъ собственность 115 лицъ и 1 учрежденія.

Ссудъ, отпущенныхъ кассою, къ 1-му января 1904 года состояло за заемщиками 30188 руб. 38 коп.

Въ отчетномъ году кассою было возбуждено судебныхъ исковъ о взысканіи съ неисправныхъ заемщиковъ на сумму 725 руб.

Къ 1 января 1904 года въ обращеніи кассы состояло:

а) паевыхъ взносов	7058 р. 55 к.
б) вкладовъ	21312 р. 33 к.
в) запаснаго капитала	301 р. — к.
г) переходящихъ суммъ	1687 р. 77 к.
д) прибыли	1019 р. 58 к.
Итого	31379 р. 23 к.

Къ концу отчетнаго года было въ ссудахъ:

а) срочныхъ.	29350 р. 88 к.
б) просроченныхъ.	837 р. 50 к.
Итого	30188 р. 38 к.

Оставалось къ 1 января 1904 года наличными деньгами 1190 руб. 85 коп.

Прибыль кассы. Въ теченіе отчетнаго года касса, взимая по 8⁰/₀ годовыхъ отъ выданныхъ ссудъ, получила процентныхъ денегъ 2177 руб. 39 коп., пени за просроченные платежи 104 руб. 41 коп. и за книжки и бланки 38 руб. 40 коп., а всего 2320 руб. 20 коп.

По вкладамъ уплачивалось 6⁰/₀.

Чистой прибыли получено 1019 руб. 58 коп.

Изъ этой прибыли израсходовано:

а) процентнаго сбора съ прибыли (10 ¹ / ₀)	101 р. 95 к.
б) на выдачу членамъ кассы дивиденда изъ паевъ по 8 ⁰ / ₀ годовыхъ	466 р. 11 к.
в) въ пользу потерпѣвшихъ отъ наводненія	100 р. — к.
г) на приведеніе въ порядокъ кладбища	100 р. — к.
д) въ пользу Бернардинскаго костела	100 р. — к.
е) „ „ Остроленкской больницы	100 р. — к.
ж) „ „ Остроленкскаго пожарнаго общества	51 р. 52 к.

6. *Ссудная касса Щучинскаго ссудо-сберегательнаго товарищества.*
Согласно отчету ея, къ 1 января 1904 года число членовъ кассы было 134.

Паи членовъ кассы къ 1 января 1904 года составляли 4601 рубль 78 коп.

Вкладовъ, внесенныхъ въ кассу для приращенія процентами, къ концу отчетнаго года было 14395 руб. 21 коп.

Ссудъ, выданныхъ кассою, къ 1-му января 1904 года состояло на 14535 руб. 95 коп.

Изъ нихъ:

а) срочныхъ на сумму	12283 р. 70 к.
б) просроченныхъ на сумму	2252 р. 25 к.

Къ 1 января 1904 года въ обращеніи кассы состояло:

а) паевыхъ взносов	4601 р. 78 к.
б) вкладовъ	14395 р. 21 к.
в) запаснаго капитала	322 р. 17 к.
г) переходящихъ суммъ	1624 р. 19 к.
д) прибыли	461 р. 74 к.
Итого	21405 р. 9 к.

Къ концу отчетнаго года было въ ссудахъ, какъ сказано выше, 14535 руб. 95 коп.

Въ остаткѣ къ 1 января 1904 года было 6868 руб. 14 коп.

Изъ нихъ:

а) наличными деньгами	1901 р. 80 к.
б) % бумагами	4000 р. — к.
в) въ сберегательной кассѣ	967 р. 34 к.

Прибыль кассы:

а) % удержанныхъ при ссудѣ или отсрочкѣ	1175 р. 10 к.
б) пени	14 р. 70 к.
в) отъ продажи % бумагъ	104 р. 7 к.
г) за книжки и бланки	8 р. 40 к.
д) по взысканіямъ	7 р. 25 к.
е) % по вкладной книжкѣ	20 р. 31 к.
Итого	1329 р. 83 к.

Чистой же прибыли къ 1 января 1904 года состоитъ 461 р. 74 к.,
изъ коихъ израсходовано:

а) въ запасный капиталъ	46 р. 18 к.
б) на паевые взносы 1903 года	265 р. 56 к.
в) на вознагражденіе Правленію, Совѣту и служащимъ	150 р. — к.

К. Движеніе населенія.

(Приложеніемъ къ этой статьѣ служатъ вѣдомости № 4, лит. А, Б и В).

Естественный приростъ населенія въ отчетномъ году выразился въ
слѣдующихъ цифрахъ:

Всего рожденныхъ въ губерніи мальчиковъ и дѣвочекъ было	20618
Изъ нихъ: мальчиковъ	10902
дѣвочекъ	9716
Законнорожденныхъ: въ городахъ	1068 + 681
	1749
въ уѣздахъ	9622 + 8809
	18431
всего въ губерніи	10690 + 9490
	20180
Незаконнорожденныхъ: въ городахъ	20 + 39
	59
въ уѣздахъ	192 + 187
	379
всего въ губерніи	212 + 226
	438

Въ теченіе 1903 года умерло 13959 человекъ, изъ которыхъ 7132
мужскаго и 6827 женскаго пола.

Въ томъ числѣ: въ городахъ	Муж. пола. Жен. пола.
	770 + 604
	1374
въ уѣздахъ	6362 + 6223
	12585

Такимъ образомъ, число родившихся вообще по губернии превышаетъ число умершихъ на 6659, изъ которыхъ 3770 мужскаго, а 2889 женскаго пола. Въ частности по городамъ и уѣздамъ оказывается, что въ городахъ число родившихся превышаетъ число умершихъ на 434 человѣка, изъ которыхъ 318 мужскаго и 116 женскаго пола, а въ уѣздахъ число родившихся было болѣе числа умершихъ на 6225 человѣкъ, изъ нихъ мужскаго пола 3452, женскаго 2773.

Въ процентныхъ отношеніяхъ число родившихся и умершихъ по отношенію къ общему числу народонаселенія губернии по списочному составу выражается такъ:

	Родившихся.	Умершихъ.
Въ городахъ: мужскаго пола	2,8	2,0
женскаго пола	1,9	1,6
Въ уѣздахъ: мужскаго пола	3,1	2,0
женскаго пола	3,0	2,0

По сравненіи приведенныхъ данныхъ о движеніи всего населенія губернии въ отчетномъ году съ такими же данными за 1902 г. окажется, что число родившихся въ 1903 г. менѣе на 1623, а число умершихъ болѣе на 788 чел.

Браковъ совершено было по всей губернии 3996, изъ нихъ въ городахъ 412, а въ уѣздахъ 3584. Сравнительно съ 1902 годомъ въ отчетномъ году было браковъ заключено болѣе на 261.

Къ 1 января 1904 г. въ Ломжинской губернии числилось народонаселенія:

Постояннаго: мужскаго пола	323994
женскаго пола	321369
Всего	645363
Непостояннаго: мужскаго пола	24715
женскаго пола	20157
Всего	44872

Изъ числа постоянныхъ жителей къ 1 января 1904 г. находилось въ отлучкѣ изъ мѣстъ приписки:

мужчинъ	56873
женщинъ	31202
Итого	88075

Общее число всѣхъ жителей, по списочному составу, было 690235, изъ нихъ 348709 мужскаго и 341324 женскаго пола, наличнаго же населенія 602160 человѣкъ, изъ коихъ 291836 мужчинъ и 310324 женщины.

Весь приростъ населенія, внесеннаго въ списки, слагающійся отъ перевѣса числа родившихся надъ умершими и числа переселившихся въ губернію на жительство надъ выселившимися, въ отчетномъ году опредѣлился въ 8769 человѣкъ, менѣе прибыли населенія 1902 года на 2646 человѣкъ.

Приростъ наличнаго населенія за отчетный годъ выразился цифрою 3562, менѣе прибыли 1902 года на 3332 человѣка.

Въ нижеслѣдующихъ двухъ таблицахъ показано: въ 1-й—распредѣленіе всего народонаселенія губерніи, внесеннаго въ списки, по городамъ и уѣздамъ, съ раздѣленіемъ его на постоянное и непостоянное; во 2-й—такое-же распредѣленіе населенія, оказавшагося на лицо къ 1-му января 1904 г. (не считая войскъ).

Города и уѣзды.	Постоянное населеніе.			Непостоянное населеніе.			Итого обоюго пола.
	Мужчинъ.	Женщинъ.	Обоюго пола.	Мужчинъ.	Женщинъ.	Обоюго пола.	
Городъ Ломжа	8412	8997	17409	3509	4660	8169	25578
Ломжинскій уѣздъ	50433	48944	99377	3114	2055	5169	104546
Городъ Кольно	3385	3146	6531	16	7	23	6554
Кольненскій уѣздъ	40457	40793	81250	927	780	1707	82957
Городъ Тыкоцинъ	3415	3653	7068	547	567	1114	8182
Мазовецкій уѣздъ	42116	42265	84381	3262	2184	5446	89827
Городъ Маковъ	3600	3274	6874	706	294	1000	7874
Маковскій уѣздъ	32421	32436	64857	2830	2254	5084	69941
Городъ Островъ	5456	5468	10924	1064	843	1907	12831
Островскій уѣздъ	48968	48728	97696	2385	1842	4227	101923
Городъ Остроленка	4285	4331	8616	556	484	1040	9656
Остроленкскій уѣздъ	42025	41170	83195	2552	1900	4452	87647
Городъ Щучинъ	2906	2539	5445	513	463	976	6421
Щучинскій уѣздъ	36115	35625	71740	2743	1824	4558	76298
Всего въ городахъ	31459	31408	62867	6911	7318	14229	77096
Всего въ уѣздахъ	292535	289961	582496	17804	12839	30643	613139
Итого	323994	321369	645363	24715	20157	44872	690235

Города и уѣзды.	Наличное населеніе.		
	Мужчинъ.	Женщинъ.	Обоюго пола.
Городъ Ломжа	10784	12974	23758
Ломжинскій уѣздъ	45721	46602	92323
Городъ Кольно	2660	2798	5458
Кольненскій уѣздъ	34843	38011	72854
Городъ Тыкоцинъ	2746	3087	5833
Мазовецкій уѣздъ	38149	40890	79039
Городъ Маковъ	3161	3125	6286
Маковскій уѣздъ	28442	30994	59436
Городъ Островъ	5741	5727	11468
Островскій уѣздъ	42536	45436	87972
Городъ Остроленка	3710	4412	8122
Остроленкскій уѣздъ	38125	39820	77945
Городъ Щучинъ	2085	2192	4277
Щучинскій уѣздъ	33133	34256	67389
Всего въ городахъ	30887	34315	65202
Всего въ уѣздахъ	260949	276009	536958
Итого	291836	310324	602160

Въ слѣдующихъ за симъ 3 таблицахъ показано распределеніе народонаселенія губерніи, какъ постояннаго, такъ и непостояннаго, по сословіямъ и въ роисовѣданіемъ:

По сословіямъ: а) постоянное народонаселеніе.

Города и уѣзды.	Духовенства.		Дворянъ.		Купцовъ.	Мѣщанъ.	Крестьянъ.	Шляхты.	Отставныхъ нижнихъ чиновъ.	Колонистовъ.
	Благо.	Монашесвующаго.	Потомственныхъ.	Личныхъ.						
Гор. Ломжа	8	10	202	100	52	16461	159	242	175	—
Ломжинскій уѣздъ	26	—	1482	3	—	15789	41946	38069	2062	—
Гор. Кольно	3	—	29	33	—	5947	298	143	78	—
Кольненскій уѣздъ	13	—	592	8	—	3777	52952	21479	2407	22
Гор. Тыкоцинь	4	—	20	4	—	6740	133	60	107	—
Мазовецкій уѣздъ	25	—	935	42	—	13429	21434	45851	2665	—
Гор. Маковъ	2	—	12	13	—	6570	182	—	95	—
Маковскій уѣздъ	16	—	116	83	—	5781	34425	23088	1348	—
Гор. Островъ	3	—	80	26	56	9619	483	326	331	—
Островскій уѣздъ	27	1	548	66	—	12707	59648	18488	2905	3306
Гор. Остроленка	4	—	46	81	—	4373	4000	64	48	—
Остроленскій уѣздъ	19	—	278	2	—	533	61236	18304	2823	—
Гор. Щучинъ	2	—	16	14	6	5063	127	57	160	—
Щучинскій уѣздъ	14	—	604	27	142	13572	33260	18223	1586	4312
Всего	166	11	4960	502	256	120361	310283	184394	16790	7640
						645363				

б) непостоянное народонаселеніе.

Города и уѣзды.	Духовенства.		Дворянъ.		Купцовъ.	Мѣщанъ.	Крестьянъ.	Шляхты.	Отставныхъ ниж. чиновъ.	Колонистовъ.	Иностран. подданныхъ.
	Благо.	Монашесвующаго.	Потомственныхъ.	Личныхъ.							
Гор. Ломжа	—	—	531	457	222	2557	3829	405	69	—	99
Ломжинскій уѣздъ	—	—	13	—	45	917	3065	1052	39	—	38
Гор. Кольно	—	—	2	3	—	10	3	—	—	—	5
Кольненскій уѣздъ	6	—	37	—	27	124	983	404	25	—	101
Гор. Тыкоцинь	—	—	—	—	79	275	616	135	4	—	5
Мазовецкій уѣздъ	5	—	56	45	51	980	2459	1681	119	—	50
Гор. Миковъ	—	—	6	28	112	145	686	—	17	—	6
Маковскій уѣздъ	—	—	33	24	38	412	3783	643	26	—	125
Гор. Островъ	—	—	84	18	17	710	756	186	109	—	27
Островскій уѣздъ	—	—	34	5	32	1000	2176	853	66	17	44
Гор. Остроленка	—	—	26	45	13	286	470	158	—	—	42
Остроленскій уѣздъ	2	—	29	—	59	259	3313	659	87	—	44
Гор. Щучинъ	—	4	17	11	3	390	470	67	9	—	5
Щучинскій уѣздъ	6	—	152	41	68	768	2876	415	116	11	105
Итого	19	4	1020	677	766	8833	25485	6658	686	28	696
						44872					

По вѣроисповѣданіямъ:

Города и уѣзды.	Постоянное населеніе.								Непостоянное населеніе.									
	Право-слав-ныхъ.		Римско-католиковъ.		Люте-ранъ.		Евреевъ.		Право-слав-ныхъ.		Римско-католи-ковъ.		Люте-ранъ.		Евреевъ.		Маго-метанъ.	
	м.	ж.	м.	ж.	м.	ж.	м.	ж.	м.	ж.	м.	ж.	м.	ж.	м.	ж.	м.	ж.
Гор. Ломжа	260	250	3650	3870	103	130	4399	4747	913	631	1179	2072	66	58	1351	1899	—	—
Ломжинскій уѣздъ	57	63	42130	41181	504	510	7742	7190	185	74	2247	1504	43	34	638	444	—	—
Гор. Кольно	29	17	1003	1055	36	24	2317	2050	3	2	8	2	3	2	2	1	—	—
Кольненскій уѣздъ	31	27	35894	36227	343	369	4189	4170	62	81	667	514	36	36	163	148	—	—
Гор. Маковъ	2	1	1225	997	10	6	2363	2270	14	19	410	135	12	10	270	130	—	—
Маковскій уѣздъ	7	14	29044	29135	355	345	3015	2942	66	26	2409	1977	21	12	334	239	—	—
Гор. Тыкоцинь	4	5	910	1129	14	19	2487	2500	15	15	209	244	3	2	320	306	—	—
Мазовецкій уѣздъ	346	337	35531	35309	94	115	6145	6504	227	184	1959	1142	60	64	1016	794	—	—
Гор. Островъ	39	13	2001	2200	11	9	3404	3247	158	160	327	288	76	59	496	336	7	—
Островскій уѣздъ	48	47	40487	40077	1863	1970	6567	6632	149	84	1413	1049	109	68	714	641	—	—
Гор. Остроленка	64	59	2123	2228	78	64	2020	1980	62	54	286	260	46	22	162	148	—	—
Остроленскій уѣздъ	21	22	38605	37788	56	57	3345	3301	167	100	2011	1474	15	12	359	314	—	—
Гор. Щучинъ	13	6	638	621	9	4	2246	1908	40	36	150	128	4	3	319	296	—	—
Щучинскій уѣздъ	132	116	29890	29924	119	117	6004	5438	457	186	1554	1130	42	47	674	467	1	—
Всего	1053	977	263131	261741	3600	3739	56243	54879	2518	1652	14829	11919	536	429	6318	6168	8	—
				645363									44872					

Въ отчетномъ году движеніе постоянного населенія губерніи (кроме рожденій и смертности) выражается слѣдующими цифрами:

Переселилось:

	Мужск. пола.	Женск. пола
а) изъ Привислинскаго края	1290	1952
б) изъ Имперіи	26	49
в) изъ за-границы	7	5
Всего	1323	2006

3329

Выселилось:

а) въ мѣстности Привислинскаго края	986	1575
б) въ Имперію	20	29
в) за границу	—	1
Всего	1006	1605

2611

Въ 1903 году число переселившихся въ губернію было болѣе числа выселившихся изъ нея на 718 человекъ.

Передвиженія непостояннаго народонаселенія были слѣдующія:

Прибыло на жительство:

	Мужск. пола.	Женск. пола
а) изъ мѣстностей Привислинскаго края	5230	3486
б) изъ Имперіи	1773	472
в) изъ за-границы	166	75
Всего	7169	4033

11202

Выбыло 6280 — 5330

11610

Такимъ образомъ, число выбывшихъ въ непостоянномъ населеніи болѣе числа прибывшихъ на 408 человекъ.

Въ теченіи отчетнаго года въ Ломжинской губерніи принято въ подданство Россіи 10 иностранцевъ: мужчинъ—8 и женщинъ—2. Изъ нихъ записано въ книги постоянного народонаселенія: Ломжинскаго уѣзда—1 муж. и 2 жен., Маковского—1 муж., Островскаго—1 муж., Остроленскаго—2 муж. и Щучинскаго—3 муж.

Изъ числа принявшихъ подданство Россіи: 10 человекъ—бывшіе прусскіе подданные, изъ нихъ: 1 муж.—православнаго, 7 муж. и 2 жен.—р.-кат. вѣроисповѣданія; одинъ—австрійскій подданный р.-к. вѣроисповѣданія.

По роду занятій и возрасту иностранные подданные распредѣляются слѣдующимъ образомъ:

По занятіямъ:		По возрасту:	
ремесленниковъ	3	отъ 20 до 30 лѣтъ—	6 муж. и 1 жен.
поденныхъ работниковъ	6	отъ 30 до 40 лѣтъ	2 муж. и 1 жен.
земледѣльцевъ	1		

Свидѣтельства о водвореніи въ Россіи выданы въ 1903 году 9 иностранцамъ и 2 иностранкамъ, прусскимъ подданнымъ; изъ коихъ проживали: 2 жен.—въ гор. Ломжѣ, 3 муж.—въ Кольненскомъ, 2 муж.—въ Маковскомъ и 4 муж.—въ Щучинскомъ уѣздахъ.

Показанные иностранцы по вѣроисповѣданію раздѣляются такъ: 8 мужчинъ—рим.-католическаго, 1 муж. и 2 жен.—лютеранскаго вѣроисповѣданій.

По занятіямъ: ремесленниковъ—2; землевладѣльцевъ—1; поденныхъ работниковъ—7 муж. и 1 жен. и домовладѣльцевъ—1 жен.

По возрасту: отъ 20 до 30 лѣтъ—2 муж. и 1 жен.; отъ 30 до 40 лѣтъ—3 муж. и 1 жен.; отъ 40 до 50 лѣтъ—3 муж. и отъ 50 до 70 лѣтъ—1 женщина.

Плотность населенія Ломжинской губерніи и отдѣльныхъ уѣздовъ ея, со включеніемъ въ послѣдніе городовъ, выразилась за отчетный годъ въ слѣдующихъ цифрахъ:

У ѣ з д ы.	Площадь суши въ квадрат-ныхъ верстахъ ¹⁾ .	Наличное населеніе уѣзда къ концу 1903 г.	Среднее число жителей обоого пола.	
			На одну квадратную версту.	На одну квадратную милю.
Ломжинскій	1589,5	116081	73	3547
Кольненскій	1343,7	78312	58	2846
Мазовецкій	1246,3	84872	68	3312
Маковскій	1012,8	65722	64	3155
Островскій	1375,0	99440	72	3518
Остроленскій	1424,2	86067	60	2930
Щучинскій	1274,4	71666	56	2758
Всего въ губерніи	9265,9	602160	64	3165

¹⁾ По исчисленіямъ генераль-маіора Стрѣльбицкаго.

По плотности населенія Ломжинская губернія, среди губерній Привислинскаго края, занимаетъ восьмое мѣсто.

Для характеристики передвиженія населенія Ломжинской губерніи служатъ нижеслѣдующія таблицы:

1) О паспортахъ, выданныхъ за границу, русскихъ видахъ иностранцамъ и о посвидѣтельствованияхъ на право возвращенія ихъ на родину.

Города и уѣзды.	Количество выданныхъ заграничныхъ паспортовъ.			Изъ общаго количества паспортовъ выдано евреямъ.			Количество русскихъ видовъ, выданныхъ иностранцамъ на право проживанія въ Россіи.			Количество посвидѣствованій, выданныхъ иностранцамъ на право возвращенія на родину.		
	М.	Ж.	Итого.	М.	Ж.	Итого.	М.	Ж.	Итого.	М.	Ж.	Итого.
Гор. Ломжа . . .	82	41	123	43	23	66	24	10	34	15	9	24
Ломжинскій уѣздъ .	54	21	75	20	5	25	4	3	7	3	4	7
Гор. Кольно . . .	4	1	5	3	1	4	—	—	—	19	10	29
Кольненскій уѣздъ .	9	2	11	4	1	5	7	—	7	87	7	94
Гор. Тыкоцинъ . .	10	3	13	7	2	9	3	—	3	4	1	5
Мазовецкій уѣздъ .	20	7	27	11	2	13	8	2	10	19	6	25
Гор. Маковъ . . .	5	4	9	2	3	5	3	1	4	2	—	2
Маковскій уѣздъ .	4	3	7	1	1	2	8	3	11	3	1	4
Гор. Островъ . . .	10	2	12	6	1	7	2	3	5	2	—	2
Островскій уѣздъ .	17	6	23	3	3	6	7	5	12	1	1	2
Гор. Остроленка .	10	4	14	3	1	4	8	3	11	1	—	1
Остроленкскій уѣздъ	9	3	12	—	—	—	5	10	15	2	1	3
Гор. Щучинъ . . .	4	2	6	2	1	3	—	1	1	3	1	4
Щучинскій уѣздъ .	21	7	28	10	—	10	8	7	15	7	5	12
Итого по город.	125	57	182	66	32	98	40	18	58	46	21	67
Итого по уѣздамъ	134	49	183	49	12	61	47	30	77	122	25	147
Всего по губер.	259	106	365	115	44	159	87	48	135	168	46	214

2) О числѣ видовъ на жительство, выданныхъ въ отчетномъ году магистратами и гминными управленіями, на основаніи ВЫСОЧАЙШЕ утвержденного 10 іюня 1902 г. мѣнія Государственнаго Совѣта:

Какими учрежденіями выданы виды на жительство.	Число выданныхъ видовъ на жительство.				ИТОГО.
	Мужч.		Женщ.		
	Христ.	Евр.	Христ.	Евр.	
Магистратомъ гор. Ломжи	639	894	439	292	2264
Гминными управленіями Ломжин. уѣзда .	3945	1697	1789	497	7928
Магистратомъ гор. Кольно	83	441	20	61	605
Гминными управленіями Кольненск. уѣзда	1288	938	773	225	3224
Магистратомъ гор. Тыкоцина	160	482	81	110	833
Гминными управленіями Мазовецк. уѣзда	3854	1214	2056	528	7652
Магистратомъ гор. Макова	228	774	111	333	1446
Гминными управленіями Маковского уѣзда	3506	812	1468	347	6133
Магистратомъ гор. Острова	262	911	125	268	1566
Гминными управленіями Островск. уѣзда .	4962	1814	1882	743	9401
Магистратомъ гор. Остроленки	129	326	68	46	569
Гминными управленіями Остроленк. уѣзда	2361	748	939	219	4267
Магистратомъ гор. Щучина	121	278	49	57	505
Гминными управленіями Щучинск. уѣзда .	1554	882	770	140	3346

Кромѣ паспортовъ, выдаваемыхъ на проживательство въ Краѣ и Имперіи, управленія гминъ и городовъ пограничныхъ уѣздовъ (Кольненскаго, Остроленскаго и Щучинскаго) имѣютъ право выдавать двадцативосьми-дневные и восьми-мѣсячные легитимационные билеты жителямъ означенныхъ гминъ и городовъ, отправляющимся за границу на заработки.

Въ нижеслѣдующихъ двухъ таблицахъ показано: въ первой—свѣдѣнія о 28-ми дневныхъ легитимационныхъ билетахъ на переходъ границы, выданныхъ въ 1902 и 1903 гг., а во второй—свѣдѣнія о 8-ми мѣсячныхъ такихъ-же билетахъ, выданныхъ въ теченіи тѣхъ-же лѣтъ.

1) О 28-ми дневныхъ легитимационныхъ билетахъ:

Наименованіе городовъ и уѣздовъ.	Число дозвѣній въ каждомъ уѣздѣ, жителямъ коихъ позволено снѣмъ право.	1902 годъ.						1903 годъ.					
		Число лицъ въ каждомъ уѣздѣ, пользующихся снѣмъ правомъ.		Общее количество выданныхъ легитимационныхъ билетовъ.		Изъ общаго количества выдано евреямъ.		Число лицъ въ каждомъ уѣздѣ, пользующихся снѣмъ правомъ.		Число 28 дневн. билетовъ для отлучекъ за границу.			
		муж.	жен.	муж.	жен.	муж.	жен.	Христ.	Евр.	Христ.	Евр.		
		итого.	итого.	итого.	итого.	итого.	итого.	Христ.	Евр.	Христ.	Евр.		
Городъ Кольно	—	1832	3320	1380	4700	2010	1270	3280	1876	1515	1910	255	1320
Кольненскій уѣздъ	186	11420	2939	1777	4716	790	337	1127	10299	2486	762	1718	203
Остроленк. уѣздъ	45	9454	983	693	1676	488	296	784	9454	1054	762	522	224
Городъ Щучинъ	—	2062	1762	300	2062	1362	200	1562	3241	310	1729	131	198
Щучинскій уѣздъ	260	36433	11845	5581	17426	4662	2317	6970	37115	8238	4465	4308	2423
Итого по городамъ	—	3894	5082	1680	6762	3372	1470	4847	5117	1825	3639	386	1518
Итого по уѣздамъ	491	57307	15767	8061	23818	5940	2950	8890	56868	11778	5989	6548	2850
Всего по губерніи	491	61201	20849	9741	30580	9312	4420	13732	61985	13603	9628	6934	4368

2) О 8-ми мѣсячныхъ легитимационныхъ билетахъ:

Наименованіе городовъ и уѣздовъ.	Число деревень въ каждомъ уѣздѣ, жители коихъ пользуются сивь правомъ.		1902 годъ.			1903 годъ.				
			Общее количество выданныхъ легитимационныхъ билетовъ.			Число лицъ въ каждомъ уѣздѣ, пользующихся сивь правомъ.		Число 8-ми мѣсячныхъ легитимационныхъ билетовъ для отлучки за границу		
								Для мужчинъ.		Для женщинъ.
			Муж.	Жен.	Итого.	Христ.	Евреев.	Христ.	Евреев.	
Кольненскій уѣздъ	186	11429	2266	1836	4102	10299	2811	—	2071	—
Остроленскій уѣздъ	45	8853	2104	1977	4081	8864	1717	—	2058	—
Городъ Щучинъ	1	2062	40	16	56	79	31	—	17	—
Щучинскій уѣздъ	260	36433	2679	1049	4728	9578	2428	—	1191	—
Итого по городу Щучину	1	2062	40	16	56	79	31	—	18	—
Итого по уѣздамъ	491	56715	7049	4862	11911	28741	6956	—	5320	—
Всего по губерніи	492	58777	7089	4878	11967	28820	6987	—	5338	—

Эмиграціонное движеніе. Эмиграція, въ собственномъ значеніи этого слова, т. е. самовольнаго оставленія отечества съ намѣреніемъ не возвращаться уже болѣе на родину, въ Ломжинской губерніи съ 1902 года по настоящее время не было, если не считать случаевъ тайнаго перехода границы евреями для отъѣзда преимущественно въ Сѣверную Америку, ради уклоненія отъ исполненія воинской повинности, а также побѣговъ въ цѣли избавленія отъ преслѣдованія за совершенное преступленіе.

Въ Ломжинской губерніи уже много лѣтъ наблюдается иного рода движеніе за границу мѣстнаго населенія. Оно имѣетъ иногда видъ настоящей эмиграціи, такъ какъ довольно часто совершается тайно, безъ установленныхъ видовъ, но по существу оно представляетъ изъ себя только отхожій промыселъ лишнихъ рабочихъ силъ. Направляются такимъ образомъ за границу, преимущественно въ Америку, молодые люди изъ безземельныхъ или малоземельныхъ крестьянъ, оставляя дома женъ, дѣтей и престарѣлыхъ родителей, которымъ съ мѣста эмиграціи высылаютъ всѣ заработанныя деньги, удерживая изъ нихъ для себя только на скудное содержаніе, а также необходимую сумму для возвращенія на родину. Благодаря присланнымъ деньгамъ, оставшіеся дома члены семьи выплачиваютъ долги, покупаютъ земли и обзаводятся необходимымъ хозяйствомъ. Когда отправившійся за границу убѣдится, что доставленные имъ средства достаточно обезпечиваютъ будущность его семьи, онъ возвращается на родину.

Что такой именно характеръ имѣетъ помянутое движеніе рабочаго населенія въ Ломжинскомъ, Кольненскомъ и Остроленскомъ уѣздахъ и, надо полагать, судя по однородности условій, во всей Ломжинской губерніи, въ этомъ убѣждаютъ свѣдѣнія о количествѣ высылаемыхъ отлучившимися за

границу денегъ въ свои семьи по названнымъ уѣздамъ. Такъ въ 1903 году было выслано ими въ Ломжинскій, Кольненскій, Маковскій, Остроленкскій и Щучинскій уѣзды болѣе полутора милліона рублей.

II. Подати и повинности.

A. Окладныя и неокладныя подати и взысканія.

(Приложеніемъ къ этой статьѣ служатъ ведомости № 5, А и Б).

По окладнымъ сборамъ къ 1 января 1903 года оставалось недоимокъ:

дворскихъ	5493 р. 91 к.
крестьянскихъ	568 р. 12 к.
посадскихъ	559 р. 23 к.
городскихъ	2869 р. 79 к.
Итого	9491 р. 5 к.

Изъ сихъ недоимокъ составляли: 7903 руб. 59 коп. окладъ 1902 г., а 1587 руб. 46 коп. оставались отъ прежнихъ лѣтъ.

Слѣдовало поступить въ 1903 году (кромѣ показанной недоимки) окладовъ первой и второй половины сего года, а также вновь начисленныхъ недоимокъ, какъ по этимъ окладамъ, такъ и прежнихъ лѣтъ:

дворскихъ	292860 р. 15 к.
крестьянскихъ	176601 р. 79 к.
посадскихъ	14054 р. 32 к.
городскихъ	63607 р. 90 к.
Итого	547120 р. 16 к.

Эта сумма вмѣстѣ съ недоимкой, оставшейся отъ 1902 года (9491 р. 5 коп.) составитъ 556611 руб. 21 коп., а по отчисленіи изъ послѣдней исключенныхъ изъ недоимокъ 2954 р. 99 к., получится 554156 р. 22 к., которые и составляли въ общей сложности сумму окладныхъ сборовъ, подлежащихъ ко взысканію въ отчетномъ году.

Въ счетъ ихъ поступило платежей:

дворскихъ	293773 р. 65 к.
крестьянскихъ	176141 р. 2 к.
посадскихъ	14611 р. 17 к.
городскихъ	62329 р. 38 к.
Итого	546855 р. 22 к.

Засимъ, осталось въ недоимкѣ къ 1-му января 1904 года окладныхъ сборовъ:

Дворскихъ:

прежнихъ лѣтъ	905 р. 30 к.
оклада 1-й половины 1903 г.	966 р. 30 к.
оклада 2-й половины 1903 г.	1183 р. 24 к.
Итого	8054 р. 84 к.

Крестьянскихъ:

прежнихъ лѣтъ	10 р. 40 к.
оклада 1-й половины	46 р. 54 к.
оклада 2-й половины	237 р. 68 к.
Итого	294 р. 59 к.

Городскихъ:

прежнихъ лѣтъ	735 р. 87 к.
оклада 1-й половины 1903 г.	1380 р. 75 к.
оклада 2-й половины	1834 р. 95 к.
Итого	3951 р. 57 р.

Всего 7301 р. — к.

Прочихъ окладныхъ взысканій, штрафовъ и неокладныхъ сборовъ (вѣдомость № 5 лит. А отдѣлы II и III) оставалось къ 1-му января 1903 года 1222391 р. 6 к.

Къ сему, за причисленіями и исключеніями, въ отчетномъ году присоединилось 2622749 р. 55 к.

Итого 3845140 р. 61 к.

Въ счетъ этой суммы поступило 2505248 р. 65 к.

Осталось въ недоимкѣ къ 1 января 1904 г. 1339891 р. 96 к.

Особыхъ сборовъ, существующихъ въ губерніяхъ Привислинскаго края (вѣдомость № 5 лит. А отд. IV) къ 1 января 1903 года оставалось въ недоимкѣ 15718 р. 45 к.

Къ сему, за причисленіями и исключеніями, въ отчетномъ году присоединилось 126304 р. 13½ к.

Итого 142112 р. 58½ к.

Взыскано 125879 р. 63 к.

Осталось въ недоимкѣ къ 1 января 1904 года 16232 р. 95½ к.

Въ объясненіе значительной недоимки по неокладнымъ сборамъ и разнаго рода взысканіямъ слѣдуетъ замѣтить, что большую ея часть (1260366 руб. 84 коп.) составляютъ штрафы съ семействъ евреевъ, уклонившихся отъ исполненія воинской повинности. Штрафы эти увеличиваются ежегодно на значительныя суммы, взыскать которыя для администраціи представля-

ется дѣломъ почти невозможнымъ, такъ какъ евреи, изъ семействъ которыхъ призывные не являются, еще до призыва такъ устраиваютъ свои имущественныя дѣла, обставляя все въ строго законныя формы, что являются лицами совершенно несостоятельными къ платежу какихъ-либо штрафовъ, переступивъ имущество по наторіальнымъ актамъ своимъ единовѣрцамъ.

Б. Государственные и земскіе сборы.

а) Транспортный сборъ.

Для возмѣщенія казнѣ ежегодно ассигнуемой Министерствомъ Внутреннихъ Дѣлъ суммы на расходы по пересылкѣ и продовольствію призывныхъ и бродягъ, а также на перевозку нижнихъ чиновъ запаса, въ случаѣ призыва ихъ на службу, взимается на основаніи постановленія б. Совѣта Управленія Царства Польскаго отъ 27 мая 1823 года и 23 марта 1837 года и ВЫСОЧАЙШЕ утвержденного 6 января 1872 года журнала Комитета по дѣламъ Царства Польскаго, такъ называемый транспортный сборъ.

Норма этого сбора опредѣляется ежегодно Министромъ Внутреннихъ Дѣлъ, причемъ имѣется въ виду число дымовъ, съ которыхъ онъ подлежитъ взысканію а равно и количество расходовъ, произведенныхъ на счетъ означеннаго источника.

На 1903 годъ транспортнаго сбора, считая по установленной нормѣ, т. е. по 20 коп. съ cadaго городского и сельскаго дыма, и присоединяя недоимки, оставшіяся отъ прежнихъ лѣтъ, назначено было къ поступленію съ 60039¹/₂ дымовъ 12130 р. 19 к.; въ семь году поступило 12109 р. 61 к.

Такимъ образомъ, весь недоборъ означеннаго сбора къ 1-му января 1904 года составлялъ 20 руб. 58 коп.

б) Дорожный сборъ.

(Приложеніемъ къ этой статьѣ служитъ вѣдомость № 14).

Означенный сборъ, на основаніи ВЫСОЧАЙШЕ утвержденныхъ 19 іюня 1870 года правилъ о содержаніи земскихъ дорогъ въ губерніяхъ Царства Польскаго, взимается съ сельскихъ обывателей въ размѣрѣ 15⁰/₀ отъ уплачиваемаго ими основнаго поземельнаго налога и подымной подати, а съ городскихъ—въ размѣрѣ 15⁰/₀ отъ контингенса ливерунковаго и подымной подати.

Сверхъ того, въ пользу дорожнаго сбора, согласно ВЫСОЧАЙШЕ утвержденному 27 декабря 1878 года журналу Комитета по дѣламъ Царства Польскаго, взимается 10⁰/₀ съ торговыхъ документовъ.

Сборъ этотъ предназначенъ на содержаніе губернскихъ и земскихъ дорогъ I-го разряда. [Изъ дорожнаго сбора отпускаются также пособія гминнымъ обществамъ на постройку и починку состоящихъ въ вѣдѣніи гминъ мостовъ на дорогахъ II-го разряда, если годовой расходъ на эту надобность превышаетъ 400 руб.].

Въ 1903 году назначено было къ поступленію дорожнаго сбора съ владѣльцевъ городскихъ и сельскихъ недвижимостей въ губерніи	64381 р. 38 к.
Недоимки за прежніе годы составляли.	5066 р. 58 к.
Итого	69447 р. 96 к.

Въ счетъ сего въ теченіе 1903 г. поступило:

оклада	63777 р. 4 к.
недоимокъ	3122 р. 58 к.
сложено со счетовъ недоимокъ	15 р. 30 к.
Итого	66914 р. 92 к.

Затѣмъ къ 1 января 1904 г. осталось въ недоимкѣ 2533 р. 4 к.

Оборотъ дорожныхъ суммъ за отчетный годъ выразился въ слѣдующихъ цифрахъ:

П Р И Х О Д Ъ.

Къ 1-му января 1903 года оставалось въ казначействахъ губерніи 7978 р. 90 к.

Въ 1903 году поступило:

сбора съ владѣльцевъ имѣній	66899 р. 62 к.
10 ⁰ / ₀ -наго сбора съ торговыхъ документовъ	9019 р. 49 к.
и случайныхъ поступленій	91 р. 61 к.
Итого	83989 р. 62 к.

Р А С Х О Д Ъ.

На дорожныя работы	61272 р. 59 к.
На квартирное довольствіе дорожной службы	78 р. — к.
На содержаніе той же службы	9558 р. 80 к.
На 4 ⁰ / ₀ въ пользу техниковъ	2152 р. 7 к.
На уплату страховой преміи съ дорожныхъ домиковъ	67 р. 20 к.
На публикаціонныя издержки	175 р. 37 к.
На ремонтъ дорожныхъ инструментовъ	74 р. 50 к.
Возвращено неподлежаще поступившихъ	154 р. 22 к.
Употреблено на пересылку дорожнаго сбора съ торговыхъ документовъ	— р. 86 к.
Итого	73533 р. 61 к.

Такимъ образомъ, къ 1 января 1904 года осталось наличными деньгами въ казначействахъ губерніи 10456 р. 1 к.

в) Страховой сборъ.

Съ изданіемъ ВЫСОЧАЙШЕ утвержденного 10 іюня 1900 года Положенія о взаимномъ страхованіи строеній отъ огня въ губерніяхъ Царства Польскаго упразднено губернское взаимное страхованіе, и всѣ функціи его дѣятельности перешли въ вѣдѣніе Управленія взаимнаго страхованія строеній отъ огня въ названныхъ губерніяхъ.

Въ 1903 году состояло на страху всего 210790 строеній, изъ коихъ принято на страхъ по общей оцѣнкѣ 208080 строеній, а по подробной 2710. Оцѣночная сумма всѣхъ принятыхъ на страхъ строеній—36871850 руб., страховая сумма—32251810 руб.

Поуѣздныя свѣдѣнія о взаимномъ страхованіи показаны въ ниже-слѣдующихъ трехъ таблицахъ:

I. О ходѣ въ 1903 г. взаимнаго страхованія въ Ломжинской губерніи.

Названіе уѣздовъ.	Составъ и цѣнность рисковъ на 1 января 1904 года.					
	Число недвижимо-стей.	Число строеній.		ВСЕГО.	Оцѣночная сумма въ рубляхъ.	Страховая сумма въ рубляхъ.
		По общей оцѣнкѣ.	По подробной оцѣнкѣ.			
Кольненскій	10015	31465	208	31673	5332880	4657120
Ломжинскій	10292	33438	856	34294	7752820	6399040
Мазовецкій	9495	33807	266	34073	4755710	4200020
Маковскій	6927	21870	282	22152	3991960	3553700
Островскій	11273	31270	337	31607	5171510	4762470
Остроленскій	10712	33019	335	33354	4998980	4404660
Щучинскій	6311	23211	426	23637	4867990	4274800
Итого	65025	208080	2710	210790	36871850	32251810

II. О движеніи въ 1903 году страховаго сбора.

Уѣзды.	п о с т у п и л о.				о с т а л о с ь в ъ н е д о б о р ѣ.			
	Оклада 1903 г.		Недоимокъ прежнихъ лѣтъ.		Оклада 1903 г.		Недоимокъ прежнихъ лѣтъ.	
	Руб.	Коп.	Руб.	Коп.	Руб.	Коп.	Руб.	Коп.
Кольненскій	43828	25	6	92	83	62	4	82
Ломжинскій	49867	50	8127	57	6521	87	6836	94
Мазовецкій	43040	31	—	—	117	38	322	23
Маковскій	34408	56	—	48	77	26	—	—
Островскій	50036	57	35	15	1456	23	325	08
Остроленскій	44556	15	—	—	332	83	—	—
Щучинскій	43685	23	159	23	888	89	379	02
Итого	309422	57	8329	35	9478	08	7868	09

III. О бывшихъ въ 1903 году пожарахъ.

Наименованіе уѣздовъ.	Въ застрахованныхъ строеніяхъ.						Въ незастрахованныхъ строеніяхъ.				Причина возникновенія сихъ пожаровъ.									
	Количество.			Страх. оцѣнка.	Страх. сумма.	Сумма причиненнаго пожарами убытка.		Количество.		Прибыльная сумма убытка.		Всего въ теченіе отчетнаго года случилось пожаровъ.								
	Пожаровъ.	Погорѣвшихъ недвижимостей.	Сгорѣвшихъ и поврежденных строеній.	Сгорѣвшихъ и поврежденных пожарами строеній.		Дѣйстви- тельнаго.	На долю взаимна- го страхо- ванія.		Пожаровъ.	Погорѣвшихъ не- движимостей.	Руб.	К.	Руб.	К.	Поджогъ.	Ударъ молніи.	Дурное устройство трубъ и печей.	Неосторожное обращеніе съ огнемъ.	Шалость дѣтей.	Отъ невѣстныхъ при- чинъ.
				Руб.	Руб.		Руб.	К.												
Кольяненскій . . .	17	33	80	11540	10800	10304	—	9886	95	3	4	459	10	20	4	2	—	3	—	11
Ломжинскій . . .	14	31	61	59520	16700	9865	81	6571	64	3	3	3479	—	17	3	1	2	1	2	8
Мазовецкій . . .	23	60	171	25500	20820	19603	50	16530	54	1	2	88	—	24	9	3	3	3	—	6
Мавовскій . . .	30	58	142	23860	22070	23311	19	21555	70	1	3	230	—	31	4	—	2	—	—	25
Островскій . . .	22	25	45	7930	7470	7328	50	6889	—	2	2	490	—	24	6	2	2	5	1	8
Остроленскій . . .	19	39	76	17410	16570	11776	89	11113	—	—	—	—	—	19	3	4	2	—	—	10
Щучинскій . . .	25	46	126	39240	21550	34015	57	17517	15	—	—	—	—	25	7	4	3	4	—	7
Итого . . .	150	292	701	185000	115980	116205	46	90063	98	10	14	4746	10	160	36	16	14	16	3	75

в) Гминные сборы.

(Приложеніемъ къ этой статьѣ служитъ въдомость № 11).

На основаніи ст. 83 ВЫСОЧАЙШАГО указа 19 февраля 1864 года и постановленія б. Учредительнаго Комитета отъ 13 апрѣля 1865 года, расходы по содержанію гминныхъ управленій, начальныхъ училищъ и на другія общественныя надобности въ гминахъ, какъ-то: уплату за леченіе въ больницахъ несостоятельныхъ жителей, содержаніе арестантовъ и пр., производятся изъ особыхъ сборовъ, распределяемыхъ гминными сходами между лицами, владѣющими въ предѣлахъ гминъ поземельною собственностью, по количеству удобной земли, съ уменьшеніемъ обложенія лѣсныхъ пространствъ не менѣе какъ въ 4 раза сравнительно съ пахатною землею.

Изъ гминныхъ сборовъ уплачивается также, согласно ст. V ВЫСОЧАЙШЕ утвержденного 29 декабря 1887 года мѣрнія Государственнаго Совѣта, пособіе Государственному Казначейству на содержаніе гминныхъ судовъ.

Въ отчетномъ году общая сумма расходовъ, произведенныхъ въ Ломжинской губ. изъ гминныхъ сборовъ на общественныя надобности, составляла 197660 р. 43¹/₂ к. Средній размѣръ сбора съ десятины земли равнялся 29 к.

Въ частности на содержаніе 72 гминныхъ управленій (жалованье служащимъ, канцелярскіе расходы и на наемъ помѣщеній) израсходовано 64588 р. 34¹/₂ к., что составляетъ въ среднемъ на одно гминное управленіе 897 р. 6 к.

Сравнительно съ 1902 годомъ общая сумма гминныхъ расходовъ за 1903 годъ увеличилась на 13525 р. 55 к., и расходъ на содержаніе гминныхъ управленій увеличился на 2651 р. 51 к.

д) Божничные сборы.

На содержаніе еврейскихъ синагогъ, молитвенныхъ домовъ, раввиновъ, школъ, больницъ и на вспомошествованіе бѣднымъ евреямъ поступаютъ доходы за совершеніе религіозныхъ обрядовъ и сборы съ еврейскихъ семействъ.

Къ числу доходовъ отъ религіозныхъ требъ принадлежатъ: плата за бракосочетаніе, обрѣзаніе, погребеніе, чтеніе родала, аренду бань, пожертвованія передъ суднымъ днемъ и пр.; въ случаѣ недостатка означенныхъ доходовъ на покрытіе расходовъ по божничному округу взимается дополни-

тельный сборъ съ принадлежащихъ этому округу еврейскихъ семействъ, раздѣляемыхъ по степени состоятельности на четыре разряда.

Въ Ломжинской губерніи божничныхъ округовъ 27.

По утвержденнымъ Губернскимъ Правленіемъ на текущее трехлѣтіе смѣтамъ въ отчетномъ 1903 году причиталось, соответственно предположенному расходу, по всѣмъ божничнымъ кассамъ дохода 30781 р. 3 к., въ томъ числѣ складки съ еврейскихъ обществъ 21302 р. 82¹/₂ к.

Въ нижеслѣдующихъ таблицахъ помѣщены приходы и расходы по всѣмъ божничнымъ округамъ Ломжинской губерніи.

Названіе божничныхъ округовъ. (поуѣздно).	П р и х о д ъ.							
	Со статей, отдаваемыхъ въ откупъ (бани, кошерни, чтенія родала, скамеекъ въ божницѣ, общественныхъ домовъ, ⁰ / ₁₀₀ съ капиталовъ и т. п.).		Платежей за религиозныя требы.		По жертвованій и добровольныхъ складокъ, недоимокъ съ прежнихъ лѣтъ и т. п. случайныхъ доходовъ.		В С Е Г О.	
	Рубли.	Коп.	Рубли.	Коп.	Рубли.	Коп.	Рубли.	Коп.
Гор. Ломжа.								
Ломжинскій божничный округъ	700	—	31	53	5152	12 ¹ / ₂	5883	65 ¹ / ₂
Ломжинскій уѣздъ.								
Замброевскій божничный округъ	334	—	16	50	298	16	648	66
Новгородскій " " " "	93	65	18	—	437	81	549	46
Визненскій " " " "	84	—	—	—	474	—	558	—
Снядовскій " " " "	30	—	34	—	400	60	464	60
							2220	72
Маковскій уѣздъ.								
Маковскій божничный округъ	664	—	25	15	1401	97	2091	12
Красносельскій " " " "	131	30	—	—	127	30	258	60
Рожанскій " " " "	396	20	16	45	469	14	881	79
							3231	51
Мазовецкій уѣздъ.								
Тыкоцинскій божничный округъ	260	75	6	10	678	61 ¹ / ₂	945	46 ¹ / ₂
				Остатъ ка отъ 1902 г			178	62 ¹ / ₂
							1:24	9
Сѣвольскій " " " "	77	90	11	42	320	2	409	34
Мазовецкій " " " "	61	10	34	68	360	12	455	90
Яблонковскій " " " "	77	—	12	69	318	95	408	64
Цѣхановецкій " " " "	56	75	3	77	364	87	425	39
							2823	36
Остроленскій уѣздъ.								
Остроленскій божничный округъ	1327	50	—	—	1375	23	2702	73
				Остатъ ка отъ 1902 г			441	28
							3150	1
Мышиневскій " " " "	189	30	15	97	501	96	707	23
Говоровскій " " " "	241	80	41	28	467	72	750	80
							4608	4
Щучинскій уѣздъ.								
Щучинскій божничный округъ	51	60	6	9	1 20	62	1178	31
Радзигоскій " " " "	50	20	6	69	354	20	411	9
Граевскій " " " "	—	—	21	11	636	41	657	52
Райгородскій " " " "	—	—	1	83	427	64	429	47
							2676	39
Кольненскій уѣздъ.								
Кольненскій божничный округъ	475	50	37	67	2033	39	2546	56
Ставишковскій " " " "	144	90	49	40	705	75	900	5
Едвабненскій " " " "	43	40	23	3	507	75	574	18
							4020	79
Островскій уѣздъ.								
Островскій божничный округъ	577	25	14	66	366	75	958	66
				Остатъ ка отъ 1902 г.			2104	16
							3062	82
Чижевскій " " " "	28	74	23	22 ¹ / ₂	1068	3 ¹ / ₂	1120	—
Зарембскій " " " "	18	81	36	80	394	39	450	—
Бровскій " " " "	126	20	18	25	539	30	683	75
							5316	57

Название божничных округовъ. (поуѣздно).	Произведено расхода.						В С Е Г О.	
	На уплату жалованья развину и другимъ лицамъ божничнаго персонала и въ пособіе казиф.		На письменные матеріалы и Губернскія Вѣдомости.		На отопленіе и освѣщеніе. На уплату податей и разныхъ повинностей: строханіе, содержаніе больницы и т. п. надоби.			
	Рубли.	Коп.	Рубли.	Коп.	Рубли.	Коп.	Рубли.	Коп.
Гор. Ломжа.								
Ломжинскій божн. округъ .	3362	18	10	—	2033	32	5405	50
Ломжинскій уѣздъ.								
Замбровскій божн. округъ .	423	51	9	65	215	50	648	66
Новгородскій " " .	376	46	13	—	160	—	549	46
Визненскій " " .	373	19	3	—	181	81	558	—
Снядовскій " " .	390	28	9		65	32	464	60
Кольненскій уѣздъ.							2220	72
Кольненскій божн. округъ .	1058	55	13	23	1421	5	2492	83
Стависковскій " " .	521	11	5	20	340	53	866	84
Едвабненскій " " .	303	28	12	4	258	86	574	18
Мазовецкій уѣздъ.							3933	85
Тыкоцинскій божн. округъ .	658	32 ^{1/2}	23	—	344	75	1026	7 ^{1/2}
Сокольскій " " .	323	15	6	15	80	4	409	34
Мазовецкій " " .	335	59	25	48	78	42	439	49
Яблонковскій " " .	319	75	8	84	80	5	408	64
Цѣхановецкій " " .	336	11	9	15	80	13	425	39
Маковскій уѣздъ.							2708	93
Маковскій божн. округъ .	813	94	43	—	1124	84	1981	78
Красносельцскій " " .	176	30	34	60	47	70	258	60
Рожанскій " " .	603	15	43	15	229	91	876	21
Островскій уѣздъ.							3116	59
Островскій божн. округъ .	781	—	19	8	161	18	961	26
Чижевскій " " .	539	40	141	15	439	45	1120	—
Зарембскій " " .	377	71	41	14	31	15	450	—
Брокскій " " .	481	54	10	65	191	1	683	20
Остроленскій уѣздъ.							3214	46
Остроленскій божн. округъ .	383	53	43	—	1375	56	1802	9
Мышинецкій " " .	470	72	23	—	213	51	707	23
Говоровскій " " .	399	78	13	—	338	2	750	80
Щучинскій уѣздъ.							3260	12
Щучинскій божн. округъ .	879	89	136	35	162	7	1178	31
Радзиловскій " " .	331	26	66	95	12	88	411	9
Граевскій " " .	544	46	11	—	102	6	657	52
Райгородскій " " .	376	47	18	—	35		429	47
							2676	39

в) Городские доходы и расходы.

(Приложеніемъ къ этой статьѣ служитъ вѣдомость № 9).

По приходо-расходнымъ росписямъ семи городовъ Ломжинской губерніи въ отчетномъ году было предположено:

доходовъ	124266 р. 18 ¹ / ₂ к.
расходовъ	124234 р. 74 ¹ / ₂ к.
Остатка	31 р. 44 к.

Въ дѣйствительности-же:

поступило доходовъ	105728 р. 93 к.
произведено расходовъ	101770 р. 18 к.
Въ остаткѣ	3958 р. 75 к.

а такъ какъ къ 1 января 1903 года оставалось въ наличности въ городскихъ кассахъ 34586 р. 87³/₄ к.
то къ 1 января 1904 года осталось въ наличности въ кассахъ 38545 р. 62³/₄ к.

Въ нижеслѣдующихъ двухъ таблицахъ подробно указано распредѣленіе доходовъ каждаго города по источникамъ ихъ поступления и расходовъ по предметамъ, на какіе они произведены.

Городскіе доходы:

П о с т у п и л о в ъ г о р о д с к і я к а с с ы .

Города.	Остатка отъ прошлаго 1902 г.		Недоимокъ прежнихъ лѣтъ.		Доходъ съ городскихъ имуществъ, оброчныхъ статей и капиталовъ		Сборовъ съ владельцевъ недвижимыхъ имуществъ.		Сборовъ съ промышленниковъ.		Прочихъ сборовъ.				Доходовъ мелочныхъ и случайныхъ.		Доходовъ чрезвычайныхъ (изъятія изъ законнаго источника).		Всего доходовъ.							
	Руб.	К.	Руб.	К.	Руб.	К.	Руб.	К.	Руб.	К.	Руб.	К.	Руб.	К.	Руб.	К.	Руб.	К.	Руб.	К.						
Ломжа .	9128	14 ¹ / ₂	9722	99	8571	37	4620	11 ¹ / ₂	3812	5	1216	35	4318	—	2802	99 ¹ / ₂	5481	84 ¹ / ₂	450	—	1367	86	3000	—	54491	72
Маковъ .	12	68 ¹ / ₂	1	20	3462	82	916	38	916	25	595	95	909	77	209	—	566	37	—	—	16	12	3022	19	10356	73 ¹ / ₂
Островъ .	19208	32	496	48	7979	92	1407	30	1402	5	1021	40	1434	75	335	35	731	27	—	—	188	13	—	—	34204	97
Остроленка	3819	53 ¹ / ₂	341	28	4747	87	1466	9	860	4	807	40	1034	—	1316	—	552	86	528	5	133	—	1854	70	17460	82 ¹ / ₂
Кольно .	1055	34 ¹ / ₂	464	20	1370	82	914	44	664	40	276	30	656	—	1264	65	403	28	782	95	211	13	1208	70	9272	21 ¹ / ₂
Тыкодишь .	275	13	14	35	1859	96	371	—	—	—	313	80	251	25	552	—	63	77 ¹ / ₂	611	21	87	62	2255	91	6656	1 ¹ / ₂
Щучинъ .	1087	71 ³ / ₄	1546	8 ¹ / ₂	825	45 ¹ / ₂	643	88	323	85	418	72 ¹ / ₂	475	25	1029	80	393	70 ¹ / ₂	1051	66	77	21	—	—	7873	33 ³ / ₄
Итого .	34586	87 ³ / ₄	12586	58 ¹ / ₂	28818	21 ¹ / ₂	10339	20 ¹ / ₂	7706	64	4649	92 ¹ / ₂	9079	2	27509	79 ¹ / ₂	8193	10 ¹ / ₂	3423	87	2081	7	11341	50	140315	80 ³ / ₄

Городскіе расходы:

Города.	На выполнение оставшихся от прошлаго года неудовлетворенных расходов.		П о с т о я н н ы е р а с х о д ы.														Единовременные расходы.				В С Е Г О.			
			Содержание городского управления, а также пособия на содержание других правительственных учреждений.		Содержание городского имущества и наемъ отъ города помешій.		На наружное благоустройство города (ремонтку и освѣщеніе площадей и улицъ, содержаніе мостиковъ, садовъ, колодезья и проч.).		Пособіе на содержаніе начальнаго училища.		Пособія благотворительнымъ заведеніямъ.		Уплата долговъ и составленіе запаснаго капитала.		Мелочные и случайные расходы.		Итого постоянныхъ расходовъ.		По благоустройству города.			На другія издѣлкіи.		
			Руб.	К.	Руб.	К.	Руб.	К.	Руб.	К.	Руб.	К.	Руб.	К.	Руб.	К.	Руб.	К.	Руб.	К.		Руб.	К.	Руб.
Ломжа	10109	23	11546	34	4024	81	8138	98	2495	44	375	—	4285	54	1761	45	42736	79	3440	57	—	—	46177	36
Болно	478	20	2246	87	1757	8	617	—	375	—	15	—	505	97	174	54	6169	66	—	—	1018	32	7187	98
Маковъ	44	45	3018	1	1809	33	817	12	1400	—	15	—	—	—	263	25	7367	16	2551	—	—	—	9918	16
Островъ	3213	15	3559	48	3184	93	1177	84	890	19	15	—	—	—	122	92	12163	51	—	—	—	—	12163	51
Остроленка	1019	17	4332	81	1643	87	1685	6	654	95	164	43	918	25	241	88	10660	42	278	40	2736	95	13675	77
Тыкоцинь	850	21	2338	51	894	65	69	5	285	13	—	—	246	47	207	19	4891	21	—	—	—	—	4891	21
Щучинъ	3211	92 ^{1/2}	2284	21	1622	1	293	50	—	—	—	—	143	81 ^{1/2}	200	73	7756	19	—	—	—	—	7756	19
Итого	18926	33 ^{1/2}	29326	23	14936	68	12798	55	6100	71	584	43	6100	4 ^{1/2}	2971	96	91744	94	6269	97	3755	27	101770	18

Изъ приведенныхъ вѣдомостей видно, что городскіе доходы, въ 1903 году, по сравненіи съ такими же доходами 1902 года, уменьшились на сумму 4365 руб. 6 коп., такъ какъ въ 1902 году доходы достигали суммы 144680 руб. 86^{3/4} коп., а въ отчетномъ году они составляютъ 140315 руб. 80^{3/4} коп., въ томъ числѣ: обыкновенные—128974 руб. 30 коп. и чрезвычайные—11341 руб. 50 коп. Принимая однако во вниманіе, что въ отчетномъ году обыкновенныхъ доходовъ поступило по кассамъ 128974 руб. 30 коп., а въ 1902 году было только 123109 руб. 56 коп., то собственно въ обыкновенныхъ доходахъ 1903 года имѣется перевышка на 5864 руб. 74 коп., а слѣдовательно уменьшеніе общей цифры доходовъ въ 1903 году послѣдовало лишь въ отдѣлѣ чрезвычайныхъ доходовъ на сумму 10229 руб. 80 коп., такъ какъ послѣднихъ въ 1902 году было 21571 руб. 30 коп., а въ отчетномъ году 11341 руб. 50 коп. Отчисливъ затѣмъ отъ суммы уменьшенія чрезвычайныхъ доходовъ 10229 р. 80 коп., перевышку 5864 руб. 74 коп., разницу въ доходахъ 1903 года, по сравненіи ихъ съ 1902 г., будетъ составлять вышеозначенная сумма 4365 руб. 6 коп. Въ подробностяхъ же уменьшеніе доходовъ послѣдовало по слѣдующимъ приходнымъ статьямъ: съ городскихъ имуществъ и оброчныхъ статей въ 1903 году поступило меньше на 2105 руб. 62^{1/2} коп., добавочной подымной подати—на 140 руб. 28^{1/2} коп., промысловаго налога—на 3 руб. 10^{1/2} коп., съ протеста векселей, явки нотаріальныхъ актовъ и выдачи заграничныхъ и имперскихъ паспортовъ—2730 руб. 63 коп., мелочныхъ и случайныхъ доходовъ—на 474 руб. 43 коп. и, наконецъ, чрезвычайныхъ доходовъ—на 10229 руб. 80 коп., итого поступило меньше—на 15783 р. 87^{1/2} коп.; затѣмъ по слѣдующимъ статьямъ было больше, чѣмъ въ 1902 году: остатка наличныхъ денегъ къ 1-му января 1903 года на 5668 руб. 29^{1/2} коп., недоимокъ ноступило больше на 3950 руб. 85^{1/2} коп., сбора на освѣщеніе городовъ—на 1385 руб. 62 коп., торговаго, ярмарочнаго и мостильнаго сборовъ—413 руб. 44^{1/2} коп., на квартирное довольствіе

для мировыхъ судебныхъ учреждений—60 коп., итого больше на сумму 11418 руб. 81¹/₂ коп. Такимъ образомъ, какъ указываютъ приведенныя цифровыя данныя, по отчисленіи суммы 11418 руб. 81¹/₂ коп., составляющей перевышку въ доходахъ, отъ суммы уменьшенія доходовъ 15783 р. 87¹/₂ к., разницу составляютъ вышеозначенныя 4365 руб. 6 коп. Затѣмъ, такъ какъ въ общей суммѣ доходовъ 1903 года заключается остатокъ наличныхъ денегъ съ 1902 года въ количествѣ 34586 руб. 87³/₄ коп. и 11341 руб. 50 коп., отчисленные изъ запасныхъ городскихъ капиталовъ, итого 45928 р. 37³/₄ к., то обыкновенные доходы составляли въ 1903 г. сумму 94387 р. 43 коп., а слѣдовательно, по сравненіи сей послѣдней суммы съ такою же суммою доходовъ 1902 года (94190 руб. 98¹/₂ коп.), оказывается, что собственно обыкновенные доходы городскихъ кассъ со сборовъ отъ жителей и другихъ источниковъ не уменьшились, а напротивъ увеличились на 196 руб. 44³/₄ коп. противъ 1902 года.

Расходы городскихъ кассъ въ 1903 году, въ сравненіи съ 1902 г., уменьшились на сумму 8323 руб. 81 коп., а именно: на содержаніе городского управленія и правительственныхъ учреждений, коимъ отпускается пособіе изъ городскихъ средствъ, было ассигновано меньше на 432 руб. 61 коп., на уплату долговъ и составленіе запаснаго капитала—2830 руб. 12¹/₂ коп., по благоустройству городовъ—7100 руб. 14 коп. и на другія городскія надобности 1822 руб. 40 коп., итого 12185 руб. 27¹/₂ коп.; по слѣдующимъ же статьямъ въ отчетномъ году было ассигновано больше, чѣмъ въ 1902 году: на выполненіе неудовлетворенныхъ расходовъ съ прежнихъ лѣтъ 588 руб. 20¹/₂ коп., на содержаніе городскихъ имуществъ и наемъ отъ города помѣщеній 1003 руб. 34 коп., на наружное благоустройство городовъ 880 руб. 46 коп., на содержаніе начальныхъ городскихъ училищъ 204 руб. 77 коп., благотворительнымъ заведеніямъ 303 руб. 79 коп. и на мелочныя и случайныя расходы 880 руб. 90 коп., итого больше на сумму 3861 руб. 46¹/₂ коп. Отчисляя затѣмъ сію послѣднюю сумму отъ суммы уменьшенія расходовъ (12185 руб. 27¹/₂ коп.), разницу составляютъ вышеуказанныя 8323 руб. 81 коп., но уменьшеніе это послѣдовало въ единовременныхъ расходахъ, такъ какъ текущіе расходы въ 1903 году составляли 91744 руб. 94 коп., а въ 1902 году 91146 руб. 21 коп., изъ сопоставленія каковыхъ цифръ видно, что постоянные расходы, напротивъ того, увеличились на 598 руб. 73 коп.

Недоимокъ городскихъ доходовъ, какъ видно изъ вѣдомости № 10, къ 1 января 1904 г., по счетамъ городскихъ кассъ, осталось 22550 р. 32 к., изъ коихъ 1417 р. 90 к. подлежатъ сложенію со счетовъ, какъ безнадежныя къ поступленію. Означенныя недоимки состоятъ: частью изъ штрафовъ за нарушеніе лѣсныхъ правилъ въ Островской городской лѣсной дачѣ, которыя, по бѣдности должниковъ, будутъ замѣнены арестомъ, либо лѣсными работами, и частью изъ срочныхъ платежей строительныхъ ссудъ съ процентами, а прочія—изъ недоимокъ городскихъ податей и сборовъ, къ устраниенію каковыхъ приняты подлежащими магистратами законныя мѣры.

Что же касается налоговъ и сборовъ, взыскиваемыхъ съ жителей въ пользу городскихъ кассъ, а также на удовлетвореніе разныхъ общественныхъ надобностей, не предусмотрѣнныхъ городскими росписями, то подробныя свѣдѣнія о ходѣ взысканія сихъ сборовъ въ отчетномъ году приводятся въ слѣдующей таблицѣ:

Города.	Осталось въ недоборѣ къ 1-му января 1903 года.				Назначено въ поступленіи въ теченіи 1903 года.				Взыскано въ теченіи 1903 г., какъ оказало этого года, такъ и недом. преемствъ.				Осталось недоборомъ въ 1-му января 1904 года.			
	Добавочной податной подати, промыслового налога, (каноноваго сбора) на освѣщеніе города, на квартирное доовольствіе для мирныхъ судебныхъ учреждений, на содержаніе городского управленія, на починкахъ сторожекъ.		На содержаніе начальн. училищъ, на уплату больницамъ, лечебныхъ издѣлжекъ за бѣдняковъ жителей городовъ, на содержаніе земскихъ дорогъ, II разряда и проч.		Добавочной податной подати, промыслового налога, (каноноваго сбора) на освѣщеніе города, на квартирное доовольствіе для мирныхъ судебныхъ учреждений, на содержаніе городского управленія, на починкахъ сторожекъ.		На содержаніе начальн. училищъ, на уплату больницамъ, лечебныхъ издѣлжекъ за бѣдняковъ жителей городовъ, на содержаніе земскихъ дорогъ, II разряда и проч.		Добавочной податной подати, промыслового налога, (каноноваго сбора) на освѣщеніе города, на квартирное доовольствіе для мирныхъ судебныхъ учреждений, на содержаніе городского управленія, на починкахъ сторожекъ.		На содержаніе начальн. училищъ, на уплату больницамъ, лечебныхъ издѣлжекъ за бѣдняковъ жителей городовъ, на содержаніе земскихъ дорогъ, II разряда и проч.		Добавочной податной подати, промыслового налога, (каноноваго сбора) на освѣщеніе города, на квартирное доовольствіе для мирныхъ судебныхъ учреждений, на содержаніе городского управленія, на починкахъ сторожекъ.		На содержаніе начальн. училищъ, на уплату больницамъ, лечебныхъ издѣлжекъ за бѣдняковъ жителей городовъ, на содержаніе земскихъ дорогъ, II разряда и проч.	
	Рублн.	Коп.	Руб.	Коп.	Рублн.	Коп.	Руб.	Коп.	Рублн.	Коп.	Руб.	К.	Рублн.	Коп.	Руб.	К.
Ломжа . . .	1497	80	2413	74	10918	39	4998	59	10687	40 ^{1/2}	6734	80	1728	78 ^{1/2}	677	53
Козьмо . . .	629	30 ^{1/2}	217	97	2638	9	1920	65	3147	39 ^{1/2}	2042	62	120	—	96	—
Маковъ . . .	1	20	27	65	7695	66	2519	10	7696	86	2505	5	—	—	41	70
Островъ . . .	513	75	568	46	4326	71	4177	95	4150	48	4000	—	689	98	746	41
Остроленка . . .	402	23	—	—	4221	99	3888	5	3981	59	3366	10	642	63	521	95
Тыкоцивъ . . .	14	35	1467	15 ^{1/2}	1563	76	2507	57 ^{1/2}	1550	96	3930	13	27	15	44	60
Щучинь . . .	202	7	154	30	2561	32	7137	5	2600	88 ^{1/2}	6776	7	162	50 ^{1/2}	515	28
Итого . . .	3260	70 ^{1/2}	4849	27 ^{1/2}	33925	92	27148	96 ^{1/2}	33815	57 ^{1/2}	29354	77	3371	5	2643	47

Капиталы городскихъ кассъ въ Ломжинскомъ Отдѣленіи Государственнаго Банка и въ строительныхъ ссудахъ, выданныхъ городскимъ жителямъ на постройку домовъ, къ 1 января 1903 г. составляли сумму 220571 руб. 40^{1/2} к., къ концу же отчетнаго года было капитала:

запаснаго и въ строительныхъ ссудахъ	181975 р. 41 ^{1/2} к.
постояннаго	22607 р. 75 к.
и въ процентахъ на эти капиталы	3200 р. 10 ^{1/2} к.
Итого	207783 р. 27 к.

Слѣдовательно, городскіе капиталы въ 1903 г. уменьшились на 12788 р. 13^{1/2} коп.

Уменьшеніе капиталовъ на означенную сумму произошло вслѣдствіе выдачи въ отчетномъ году изъ запасныхъ средствъ городскихъ кассъ строительныхъ ссудъ на постройку домовъ, а также вслѣдствіе произведенныхъ отчисленій изъ тѣхъ же капиталовъ на открытіе текущихъ и единовременныхъ расходовъ.

Болѣе значительныя работы по благоустройству городовъ были произведены въ 1903 году слѣдующія:

Въ гор. Ломжѣ:

устроены желѣзныя перила на улицѣ Съѣздъ на сумму 705 рублей 37 коп.; перемощена часть Ядковой улицы на сумму 293 р. 28 к., отремонтированы аранжерея и двѣ бесѣдки въ городскомъ саду на сумму 288 р. 58 к., уплачено домовладѣльцамъ за земельные участки, занятыя для регу-

ляціи Васильевской улицы—520 р. 55 к., выдано въ пособіе комитету по постройкѣ православной приходской школы 200 р., итого 2007 р. 78 к.

Въ гор. Островѣ:

перемощены нѣкоторыя улицы на сумму 2614 р., а также построено новое каменное зданіе подь помѣщеніе 15 мясныхъ лавокъ, стоимостью въ 15125 руб.; итого 17776 руб.

Въ гор. Остроленкѣ:

выдано въ пособіе Уѣздному Совѣту Общественнаго Призрѣнія 2500 р. на постройку дома призрѣнія для бѣдныхъ городскихъ жителей.

Въ гор. Кольно:

устроены 2 фонаря системы Галкина, стоимостью въ 418 р., и выдано въ пособіе комитету по постройкѣ православной церкви на строительныя работы 500 руб., итого 918 руб.

Въ гор. Маковѣ:

устроена ограда вокругъ городской скотобойни на 500 руб., выдано въ пособіе начальнымъ городскимъ училищамъ 400 руб. и приобрѣтены земельные участки подь регуляцію улицъ на сумму 1101 руб. 23 коп., итого 2001 руб. 23 коп.

Въ гор. Тыкоцинѣ:

перемощены Бѣлостокская, Золотая и Костельная улицы на сумму 2907 р. 96 к. и ассигновано на покунку гидрофора для пожарнаго обоза, стоимостью въ 334 р. 50 к., итого 3242 р. 46 к.

Въ составѣ недвижимыхъ имуществъ городовъ Ломжинской губерніи никакихъ измѣненій не произошло.

Изъ числа городскихъ управленій помѣщаются въ собственныхъ зданіяхъ только Ломжинское и Остроленкское, прочія-же нанимаютъ свои помѣщенія въ домахъ частныхъ владѣльцевъ.

Земельные участки, расположенные внѣ городскихъ построекъ и приносящіе болѣе значительный доходъ, принадлежатъ только городамъ: Ломжѣ, Острову и Остроленкѣ.

Во владѣніи гор. Острова, между прочимъ, состоитъ около 500 десятинъ лѣса, въ которомъ ведется, согласно плана, правильное лѣсное хозяйство. Въ гор. Маковѣ имѣется тарифный мостъ, приносящій городской кассѣ дохода въ годъ 1837 руб. Городскія скотобойни находятся во всѣхъ городахъ, а городскіе мясные рады только въ Ломжѣ, Тыкоцинѣ, Маковѣ и Островѣ. Наконецъ, всѣ города обладаютъ собственными пожарными обозами и сараями для храненія инструментовъ.

г) Акцизные сборы.

Въ Ломжинской губерніи устроенъ одинъ казенный винный складъ въ гор. Ломжѣ, который снабжаетъ очищеннымъ спиртомъ и виномъ 68 казенныхъ лавокъ, получая сырой матеріалъ изъ винокуренныхъ заводовъ отчасти Ломжинской, отчасти сосѣднихъ губерній. Очистка спирта производится въ

Ломжинскомъ казенномъ и въ 4-хъ частныхъ очистительныхъ заводахъ, изъ числа которыхъ только одинъ находится въ Ломжинской губерніи (въ имѣніи Езіорко, Ломжинскаго уѣзда).

Заводовъ, состоящихъ подѣ контролемъ акцизнаго надзора, въ отчетномъ году было: винокуренныхъ 24, пивоваренныхъ 10, медоваренныхъ 7, водочныхъ 1, уксусныхъ и лаковыхъ 3 и свеклосахарныхъ 2.

Сравнительно съ 1902 г., число дѣйствовавшихъ винокуренныхъ заводовъ во отчетномъ году увеличилось на 1, пивоваренныхъ увеличилось также на 1, а медоваренныхъ уменьшилось на 1.

Оптовыхъ складовъ спиртныхъ напитковъ, реисковыхъ погребовъ, трактировъ, шинковъ, корчемъ и другихъ подобнаго рода заведеній въ 1903 году было 269, болѣе чѣмъ въ 1902 году на 7.

a) Винокуреніе. Количество и родъ употребленныхъ для винокуренія въ періодъ 1902—1903 г. припасовъ, а также количество выкуреннаго на каждомъ завоdѣ спирта указаны въ нижеприведенной вѣдомости:

№ по порядку.	Названіе винокуренныхъ заводовъ.	Употреблено припасовъ въ пудахъ.			Количество градусовъ выкуреннаго безводнаго спирта.
		Ржи въ зернѣ.	Солода зеленого.	Кортофеля.	
1	Ляховскій	996	2640	59976	889130
2	Божеевскій	—	2750	67443 ^{3/4}	1021580
3	Лавскій	—	2059	38482	645820
4	Грабовскій	—	3678	78986 ^{1/4}	1087200
5	Едвабинскій	3240	3744	78948	1259430
6	Коржениетскій	—	3933	96577	1220210
7	Держбянскій	—	2140	64347	965510
8	Кисельницкій	—	1837	52152	687350
9	Стависковскій	—	1466	50386	743230
10	Тарновскій	3216	1545	28290	584960
11	Яичевскій	—	2200	46200	679580
12	Щепанковскій	3550	1772 ^{3/4}	18748	444222
13	Езіорковскій	1530	4862	82755	1072230
14	Порыте-Яблонскій	2	3201	52164	572230
15	Случскій ¹⁾	1242	4178	52699	1108160
16	Завроцкій ²⁾	14	2277	49207 ^{1/2}	841860
17	Щавинскій	—	1656	45595 ^{3/4}	637330
18	Триновскій	—	2549 ^{1/4}	38084 ^{1/4}	707590
19	Зашковскій	—	1608	30850	415560
20	Бравшиковскій	—	2688	45408	798280
21	Чарностовскій ³⁾	—	1872	31320	624550
22	Рыдзевскій	2142	2196	38920 ^{1/2}	414260
23	Петковскій ⁴⁾	—	3272	36624	857680
24	Граевскій	—	1290	20160	94970
Итого		15932	61414	1204324	18373592

1) Въ семь завоdѣ въ числѣ припасовъ въ отчетномъ году употреблено кукурузы 7200 пуд.
 2) " " " " " " " " " " " " 1484 пуд.
 3) " " " " " " " " " " " " 3744 пуд.
 4) " " " " " " " " " " " " 10011 пуд.

Барда расходуется на прокормъ скота, находящагося въ томъ имѣніи, гдѣ расположенъ винокуренный заводъ.

Производительность заводовъ въ періодъ 1902/1903 гг. уменьшилась въ сравненіи съ періодомъ 1901/1902 гг., а именно: выкурено спирта менѣе на 2300593°, или на 11%. Уменьшеніе это объясняется относительно слабымъ въ 1903 году въ районѣ Управленія урожаемъ главнаго винокуренаго матеріала—картофеля.

Почти весь выкуренный спиртъ приобрѣтенъ казной для нуждъ казенной винной монополіи и только незначительное количество, 524566°, — было отпущено изъ винокуренныхъ заводовъ въ уксусные, лаковые и политурные заводы. За границу въ отчетномъ году спиртъ не вывозился.

Средняя цѣна, при продажѣ спирта казнѣ, установлена въ 62 коп. за ведро крѣпостью въ 40°.

б) *Дрожжевое производство.* Дрожжево-винокуренныхъ заводовъ въ Ломжинской губерніи не имѣется.

в) *Ректификація спирта.* Очистка спирта производилась на Езюрковскомъ спиртоочистительномъ заводѣ горячимъ способомъ. Всего очищено спирта, по заказу казны, 1501368 ведеръ, по цѣнѣ 15 коп. за ведро въ 40°.

г) *Водочное производство.* Въ районѣ Ломжинской губерніи имѣется только одинъ водочный заводъ въ имѣніи Езюрки, близъ гор. Ломжи. Водочныхъ издѣлій приготовлено изъ приобрѣтеннаго заводомъ казеннаго ректификованнаго спирта 1609,82 вед., изъ коихъ вывезено за предѣлы Ломжинской губерніи 488,1 ведра.

Среднія продажныя цѣны водочныхъ издѣлій отъ 16 до 30 руб. за ведро въ 40°.

д) *Пивовареніе.* Въ отчетномъ году дѣйствовало 10 пивоваренныхъ заводовъ, изъ нихъ 4 (Ежевскій, Лазскій, Четскій и Млодзяновскій) преслѣдуютъ преимущественно сельско-хозяйственныя цѣли и 6 (Дроздовскій, Ломжицкій, Губернянскій, Козіолковскій № 4, Островскій и Мышинецкій) основаны, главнымъ образомъ, на торгово-промышленныхъ началахъ. Пивоваренные заводы Ломжинской губерніи болѣе или менѣе примитивнаго устройства и только Дроздовскій заводъ, близъ города Ломжи, принадлежащій помѣщику Лютославскому, обладаетъ почти всеми современными усовершенствованіями. Главнымъ матеріаломъ для приготовления пива являются мѣстный ячмень и хмѣль; послѣдній отчасти мѣстнаго, отчасти иностраннаго происхожденія. Хмѣль мѣстнаго происхожденія приобрѣтается изъ города Варшавы и отчасти изъ плантацій Люблинской и Волынской губерній.

№ по порядку.	Наименованіе заводовъ.	Употреблено припасовъ пудовъ.		Выварено ведеръ пива.
		Солода.	Хмѣля.	
1	Дроздовскій	21980	320 ¹ / ₄	107000
2	Ломжицкій	3886	42	28050
3	Губернянскій	6570	99	51396
4	Козіолковскій № 4	3494	42 ³ / ₄	25495
5	Ежевскій	2970	26	21500
6	Лазскій	6252	88 ¹ / ₄	57134
7	Островскій	7188	77	45791
8	Мышинецкій	3360	46	24580
9	Чечетскій	1323	18	8890
10	Млодзяновскій	1224	15 ¹ / ₂	8600

Всѣ пивоваренные заводы выдѣлываютъ пиво преимущественно для удовлетворенія мѣстнаго спроса; вывозить пиво за предѣлы Ломжинской губерніи только одинъ Дроздовскій заводъ. Среднія продажныя цѣны обыкновеннаго и баварскаго пива—отъ 50 коп. до 1 руб. 10 коп. за 1 ведро и высшихъ сортовъ (мартовскаго и портера) до 3 руб. 40 коп. за 1 ведро.

е) *Медовареніе.* Медоваренныхъ заводовъ дѣйствовало въ отчетномъ году 7. Всѣ они самага примитивнаго устройства, при крайне ограниченной производительности, вызываемой незначительнымъ мѣстнымъ спросомъ:

№ по порядку.	Наименованіе заводовъ.	Употреблено припасовъ пудовъ.		Число ведеръ выдѣланнаго меда.
		Меда.	Хмѣля.	
1	Едвабинскій	240	3	1200
2	Ломжинскій	50	³ / ₄	175
3	Брокскій	20	—	80
4	Островскій № 15	24	—	100
5	Остроленкскій	30	¹ / ₄	100
6	Островскій № 11	20	—	80
7	Маковскій	15	—	60

Среднія продажныя цѣны колеблются отъ 4 руб. 50 коп. до 12 руб. за 1 ведро.

Въ нижеслѣдующей таблицѣ помѣщены все дѣйствовавшіе въ губерніи винокуренные, пивоваренные, водочные, уксусные и лаковые заводы съ обозначеніемъ суммъ поступившаго съ каждаго изъ нихъ акциза:

№ по порядку.	Названіе уѣздовъ и заводовъ.	Сумма причитающагося акциза.		Сумма поступившаго акциза.	
		Рубли.	Коп.	Рубли.	Коп.
По винокуреннымъ заводамъ:					
Ломжинскаго уѣзда.					
1	Тарново № 55	60565	45	2	09
2	Янчево № 57	73351	52	—	—
3	Божеево № 10	123271	50	—	—
4	Щепанково № 61	46527	80	—	—
5	Езюрко № 62	111804	—	10	56
6	Порыте-Яблонь № 68	63126	36	44	22
7	Рыдзеве № 38	33215	49	112	09
	Итого	511862	12	168	96
Кольненскаго уѣзда.					
8	Кисельница № 28	68712	71	12	21
9	Едвабно № 21	161449	64	—	07
10	Корженисте № 24	131493	45	19	36
11	Держбія № 26	110628	10	8804	73
12	Стависки № 31	76609	83	18	41
	Итого	548893	73	8854	78
Щучинскаго уѣзда.					
13	Ляхово № 2	100006	61	29	70
14	Граево № 5	10464	30	208	12
15	Лавскъ № 12	78658	91	—	—
16	Грабово № 16	124810	18	275	99
17	Случь № 6	131304	14	337	04
	Итого	445244	14	850	85
Мазовецкаго уѣзда.					
18	Петково № 1	111590	93	89	43
19	Завроць № 3	102851	65	125	53
	Итого	214442	58	214	96
Островскаго уѣзда.					
20	Триносы № 39	74663	68	77	99
21	Бранщикъ № 48	83574	81	77	79
22	Зашковъ № 45	31207	11	—	—
	Итого	189415	60	155	78

№ по ряду.	Названіе уѣздовъ и заводовъ.	Сумма причитающагося акциза.		Сумма поступившаго акциза.	
		Рубли.	Коп.	Рубли.	Коп.
	Остроленкскаго уѣзда.				
23	Щавинъ № 34	82565	45	34	87
	Маковскаго уѣзда.				
24	Чарностово № 110	62625	21	1	65
	Итого по винокур. заводамъ	2045048	83	10281	85
	По пивовареннымъ заводамъ:				
1	Ломжинскаго уѣзда Дроздово № 26 .	28609	—	28553	—
2	„ „ Ломжица № 61 .	4724	10	4724	10
3	Кольненскаго „ Козиоль № 4 .	4003	80	3818	80
4	„ „ Козиоль № 8 .	не действитель.			
5	Щучинскаго „ Губернія № 3 .	8813	40	8812	40
6	Маковскаго „ Млодзяново № 35	1468	80	1468	80
7	Островскаго „ Островъ № 17 .	8632	20	8570	20
8	Остроленкскаго „ Чететка № 11 .	1323	—	1323	—
9	„ „ Мышинець № 14	4032	—	3869	—
10	„ „ Лазекъ № 73 .	7585	95	7585	95
11	Мазовецкаго „ Ежево № 13 .	3556	50	3376	50
	Итого по пивовар. заводамъ .	72748	75	72101	75
	По медовареннымъ заводамъ:				
1	Ломжинскаго уѣзда Ломжа № 13 .	10	—	10	—
2	Маковскаго „ Маковъ № 17 .	5	50	5	50
3	Островскаго „ Островъ № 11 .	10	—	10	—
4	„ „ Островъ № 15 .	10	—	10	—
5	„ „ Брокъ № 16 .	10	—	10	—
6	Остроленкскаго „ Остроленка № 8	10	—	10	—
7	Кольненскаго „ Едвабно № 14 .	82	50	82	50
8	Щучинскаго „ Граево № 1 .	не действитель.			
	Итого по медовар. заводамъ .	138	—	138	—
	По водочнымъ заводамъ:				
1	Ломжинскаго завода Езюрко № 1 .	3941	—	3941	—
	По уксуснымъ и лаковымъ заводамъ.				
1	Ломжинск. уѣзда Ломжа № 1 (уксус.-лак.)	10841	15	10191	80
2	Островскаго „ Островъ № 2 (уксусн.).	14	41	14	41
3	Остроленк. „ Остроленка № 7 (уксус.)	18	92	18	92
	Итого по уксус. и лак. заводамъ	10874	48	10225	13

ж) *Сахарное производство.* Сахарное производство въ Ломжинской губерніи въ отчетномъ году, какъ и въ прежніе годы, имѣло торгово-промышленный характеръ, косвенно вліяющій на улучшение сельскаго хозяйства въ имѣніяхъ, въ коихъ находятся сахарные заводы, такъ какъ имѣнія эти получали хорошей кормъ для скота въ видѣ высоложенной рѣзки и черной патоки и пользовались прочими отбросами сахарнаго производства, какъ навозомъ, для одобрения полей. Въ Ломжинской губерніи въ 1903 г. дѣйствовали тѣ же 2 свеклосахарныхъ завода, что и въ предшествовавшемъ году, выдѣлывающіе исключительно бѣлый сахарный песокъ, а именно: Гуцинскій—при дер. Гродзискъ, Остроленческаго уѣзда, принадлежащій помещицѣ Еленѣ Андляуэръ и Луковскій—при деревнѣ Луковѣ, Маковского уѣзда, принадлежащій графу Станиславу Лубенскому и Александру Шюрру. Для надобности этихъ заводовъ свекловица доставлялась отчасти изъ имѣній, въ коихъ расположены сахарные заводы, отчасти же покупалась цѣлыми партиями по вѣсу и цѣнѣ на берковецъ. Въ отчетномъ году засѣяно было для надобности Гуцинскаго завода 145 десятинъ заводомъ и 318 десятинъ плантаторами, для Луковского 242 дес. заводомъ и 484 дес. плантаторами, а всего для заводовъ Ломжинской губерніи 1189 десятинъ, на 61 десятину менѣе, чѣмъ въ предшествовавшемъ году. Свекловичныя плантаціи расположены или возлѣ самихъ заводовъ (заводскія) или же въ окрестностяхъ заводовъ, въ Маковскомъ, Праснышскомъ и частью въ Пултускомъ уѣздахъ, для надобности Луковского завода и въ Остроленскомъ и Островскомъ уѣздахъ для надобности Гуцинскаго завода. Въ видахъ подбора хорошаго качества свекловицы владѣльцы сахарныхъ заводовъ выдаютъ плантаторамъ свекловичныя сѣмена, выписываемыя, главнымъ образомъ, изъ гор. Варшавы.

Сборъ свекловицы урожая отчетнаго года, предназначенной къ переработкѣ на сахарныхъ заводахъ Ломжинской губерніи, сравнительно съ урожаемъ двухъ предыдущихъ годовъ, представляется въ слѣдующемъ видѣ:

	въ 1901 г.	въ 1902 г.	въ 1903 г.
по Гуцинскому заводу	70500 бер.	56850 бер.	62362 бер.
„ Луковскому „	115100 бер.	58700 бер.	54000 бер.
Итого по губерніи	185610 бер.	115550 бер.	116362 бер.

Поставляемая плантаторами свекловица приобрѣталась заводами въ отчетномъ году по цѣнамъ немного высшимъ противъ 1902 года, а именно въ среднемъ по 1 руб. 40¹/₄ коп. за берковецъ, тогда какъ въ предыдущемъ году средняя цѣна берковца обошлась заводамъ Ломжинской губерніи въ 1 руб. 39 коп.

Свекловицы переработано въ отчетномъ году:

на Гуцинскомъ заводѣ	60776,25 берк.
на Луковскомъ „	48705,3 берк.
Итого	109481,55 берк.

т. е. на 6037,35 берковца менѣе противъ 1902 года.

Уменьшеніе въ отчетномъ году количества перерабатываемой свекловицы, въ связи съ низшимъ качествомъ ея, вызвали и уменьшеніе противъ 1902 года выработки сахара, котораго взвѣшено и учтено въ отчетномъ году:

на Гудинскомъ заводѣ	74242 пуд.
на Луковскомъ „	65542 пуд.
Итого	139784 пуд.

т. е. на 14864 пуда менѣе противъ предыдущаго года.

Поступленіе акциза съ сахара, сравнительно съ 1902 годомъ, уменьшилось на 102851 руб. 83 коп., что, являясь отчасти результатомъ уменьшенія въ отчетномъ году производительности сахарныхъ заводовъ Ломжинской губерніи, главнымъ образомъ объясняется тѣмъ обстоятельствомъ, что въ 1902 году, съ которымъ сравнивается поступленіе отчетнаго года, былъ уплачиваемъ акцизъ за сахаръ періода 1901/2 гг., выдѣланный изъ свекловицы обильнаго и очень благоприятнаго для сахарнаго производства урожая 1901 года.

Выдѣланный въ отчетномъ году на заводахъ Ломжинской губерніи сахаръ, за исключеніемъ 21600 пудовъ, вывезенныхъ изъ Луковского завода за границу, продавался на внутренній рынокъ въ Ломжинскую, Варшавскую, Гродненскую, Петербургскую, Эстляндскую губерніи по цѣнамъ, низшимъ противъ 1902 года, а именно: по 4 руб. 33 коп. за пудъ изъ Гудинскаго завода и по 4 руб. 26 коп. изъ Луковского завода.

Названіе уѣздовъ и заводовъ.	Выдѣлано сахарнаго пещу.		На сумму акциза.		Поступило патентнаго сбора.		Поступило акциза.		
	Пуд.	Ф.	Руб.	К.	Руб.	К.	Руб.	К.	
Остроленкскій уѣздъ.									
Гудинскій № 1	въ 1902 г.	72148	—	126259	—	400	14	126232	19
	въ 1903 г.	74242	—	129923	50	385	42	123466	58
								дополн. вал. 29 32	
Маковскій уѣздъ.									
Луковскій № 2	въ 1902 г.	82500	—	144375	—	651	15	227842	17
	въ 1903 г.	65542	—	114698	50	361	98	127755	95
Итого по Ломжинской губ.	въ 1902 г.	154648	—	270634	—	1051	29	354074	36
	въ 1903 г.	139784	—	244622	—	747	40	251222	53
								дополн. вал. 29 32	

Торговля предметами, обложенными акцизомъ.

а) Организация торговли виномъ.

Одинъ казенный очистной № 1 винный складъ I-го разряда въ г. Ломжѣ.
Казенныхъ къ означенному складу винныхъ лавокъ 68, въ томъ числѣ:

I-го разряда	2
II-го разряда	22
III-го разряда	44
Итого.	68

б) Предметы дохода.

1) Поступило акциза съ вина и спирта:

	П о с т у п и л о:	
	въ 1902 г.	въ 1903 г.
а) по винокуренныхъ заводамъ	4637 р. 86 к.	10281 р. 85 к.
б) по Ломжинскому казенному винному складу	941073 р. 78 к.	1020556 р. 4 к.
2) Съ водочныхъ заводовъ (дополни- тельного бандерольнаго сбора)	3768 р. 10 к.	3941 р. — к.
3) Съ пива и медоваренія	60337 р. 77 к.	72239 р. 75 к.
4) Съ конфискованныхъ дрожжей	— р. — к.	— р. — к.
5) Патентнаго сбора	8955 р. 78 к.	7216 р. 16 к.
Итого	1018773 р. 28 к.	1114234 р. 80 к.

Изъ приведенной таблицы видно, что въ отчетномъ году поступленій сравнительно съ 1902 годомъ было болѣе на 95461 руб. 52 коп.

в) Табачный доходъ.

Заведеній, производящихъ торговлю табачными издѣліями, было 1502, менѣе 1902 года на 26.

Доходъ въ 1903 году представляется въ такомъ видѣ:

1) За табачныя свидѣтельства и та- бачныя марки и дополнительнаго 50% сбора	въ 1902 г. 12079 р. 50 к.	въ 1903 г. 12599 р. 25 к.
2) За бандероли для оклейки конфи- скованныхъ издѣлій	49 р. 99 к.	47 р. 59 к.
3) Взысканій (штрафовъ) за наруше- ніе Устава о табачномъ сборѣ	197 р. 75 к.	203 р. 29 к.
Итого	12327 р. 24 к.	12850 р. 13 к.

Такимъ образомъ видно, что табачнаго дохода въ отчетномъ году поступило болѣе, нежели въ предшествующемъ, на 522 руб. 89 коп.

Д. Отправленіе натуральныхъ повинностей.

а) *Квартирная повинность.*

Квартирная повинность состоитъ въ томъ, что у жителей городовъ, посадовъ и деревень отводятся квартиры и иныя помѣщенія для войскъ и для воинскихъ учрежденій и заведеній, а также для чиновъ военного и гражданскаго вѣдомствъ, имѣющихъ право на квартирное довольствіе, съ уплатою домовладѣльцамъ слѣдующаго имъ по тарифу вознагражденія изъ суммъ Государственнаго Казначейства.

Въ теченіе отчетнаго года въ предѣлахъ Ломжинской губерніи расположены были слѣдующія части войскъ: а) 4-й пѣхотной дивизіи: дивизионный штабъ и 4 полка: 13 Бѣлозерскій генераль-фельдмаршала графа Ласси, 14 Олонецкій, 15 Шлиссельбургскій генераль-фельдмаршала князя Аникиты Репнина и 16 Ладожскій; б) 6-й пѣхотной дивизіи: дивизионный штабъ и 4 полка: 21 Муромскій, 22 Нижегородскій Ея Императорскаго Высочества Великой Княгини Вѣры Константиновны, 23 Низовскій генераль-фельдмаршала графа Салтыкова и 24 Симбирскій; в) 8-й пѣхотной дивизіи: штабъ дивизіи, 29-й Черниговскій генераль-фельдмаршала графа Дибича-Забалканскаго полкъ; г) 6-й кавалерійской дивизіи: 16-й драгунскій Глуховскій Ея Императорскаго Высочества Великой Княгини Александры Іосифовны и 17-й драгунскій Волынскій полки; д) 4-й кавалерійской дивизіи: 4-й Донской казачій и 10-й драгунскій Новотроицко-Екатеринославскій генераль-фельдмаршала князя Потемкина Таврическаго полки; е) 4-я артиллерійская бригада въ 8-ми батареиномъ составѣ; ж) 6-я артиллерійская бригада въ 8-ми батареиномъ составѣ; з) 11-я конно-артиллерійская батарея: и 10-й саперный баталіонъ; і) 3-й мортирный летучій артиллерійскій паркъ; к) Ломжинская бригада пограничной стражи и л) Граевская бригада пограничной стражи. Независимо сего, въ Ломжинской губерніи находились нижеслѣдующія воинскія учрежденія и команды: а) Управленіе Ломжинскаго Уѣзнаго Воинскаго Начальника съ конвойною командою, б) пять военныхъ продовольственныхъ магазиновъ: Ломжинскій, Остроленскій, Замбровскій, Коморовскій и Малкинскій, в) Жандармскія управленія: губернское и два уѣздныхъ съ командами.

Изъ числа означенныхъ воинскихъ частей и учрежденій были размѣщены въ казенныхъ зданіяхъ:

Въ Ломжинскомъ уѣздѣ:

Въ Бѣлозерскомъ штабъ (при гор. Ломжѣ)—13-й пѣхотный Бѣлозерскій полкъ.

Въ Репнинскомъ штабъ (при пос. Замбровѣ)—15 Шлиссельбургскій и 16 Ладожскій пѣхотные полки; 1, 3, 4 и 5 батареи 4-й артиллерійской бригады—съ бригаднымъ управленіемъ и Замбровскій продовольственный магазинъ.

Въ Островскомъ уѣздѣ:

Въ гор. Островѣ—конюшни, сараи и цейхгаузы 6-й артиллерійской бригады, а также—1, 2, 3 и 4 батареи той же бригады.

Въ Салтыковскомъ штабѣ (при дер. Коморово)—23 Низовскій и 24-й Симбирскій пѣхотные полки, 1, 2, 3, 4, 6, 7 и 8 батареи 6-й артиллерійской бригады и Коморовскій продовольственный магазинъ.

Въ дер. Малкинѣ—3-й мортирный артиллерійскій паркъ и Малкинскій продовольственный магазинъ.

Въ Остроленкскомъ уѣздѣ:

Въ Нижегородскомъ штабѣ (при гор. Остроленкѣ)—баталіонъ 21-го пѣхотнаго Муромскаго полка, девять ротъ 22-го пѣхотнаго Нижегородскаго полка съ полковымъ штабомъ, 16-й драгунскій Глуховскій полкъ, 10-й саперный баталіонъ и Остроленкскій продовольственный магазинъ.

Въ Забалканскомъ штабѣ (близъ пос. Рожаны) — девять ротъ 29-го пѣхотнаго Черниговскаго полка съ полковымъ штабомъ.

Въ Щучинскомъ уѣздѣ:

Въ Потемкинскомъ штабѣ (близъ пос. Граева)—четыре эскадрона 10-го драгунскаго Новотроицко-Екатеринославскаго полка съ полковымъ штабомъ.

Непользующіеся квартирами въ казенныхъ казарменныхъ зданіяхъ генералы, штабъ и оберъ-офицеры, а также классные чиновники военного вѣдомства получали квартирныя деньги на руки по окладамъ, установленнымъ ВЫСОЧАЙШЕ утвержденнымъ 2 мая 1886 г. мнѣніемъ Государственнаго Совѣта, и сами нанимали для себя квартиры; только весьма немногимъ изъ нихъ отводились, вѣдствие ихъ желанія, квартиры въ натурѣ по распоряженію администраціи. Для нижнихъ чиновъ, не размѣщенныхъ въ казенныхъ казармахъ, отчасти нанимались частныя казармы по контрактамъ съ ихъ владѣльцами, отчасти отводились квартиры въ обывательскихъ домахъ съ соблюденіемъ соотвѣтственной очереди въ отбываніи домовладѣльцами сей повинности.

Частныя казарменныя зданія, приспособленныя специально для помѣщенія войскъ, въ отчетномъ году нанимались:

Въ Домжинскомъ уѣздѣ:

Въ гор. Домжѣ—для 6, 7 и 8 батарей 4-й артиллерійской бригады, для 14 пѣхотнаго Олонецкаго полка, для 17 драгунскаго Волынскаго полка и 11 конно-артиллерійской батареи.

Въ Остроленкскомъ уѣздѣ:

Въ гор. Остроленкѣ — для 3-хъ баталіоновъ 21 пѣхотнаго Муромскаго полка.

Въ Щучинскомъ уѣздѣ:

Въ гор. Щучинѣ — для частей 4 Донскаго казачьяго полка;

Въ пос. Граевѣ—для перваго эскадрона 10 драгунскаго Новотроицко-Екатеринославскаго полка.

и въ усадьбѣ Адамово—для одного эскадрона этого же полка.

Помѣщенія для канцелярій, лазаретовъ, конюшенъ, цейхгаузовъ и прочихъ заведеній частей войскъ, не размѣщенныхъ въ казенныхъ казарменныхъ зданіяхъ, отчасти нанимались администраціею въ приспособленныхъ для этого зданіяхъ частныхъ лицъ по контрактамъ на опредѣленные сроки, отчасти отводились городскими и гминными управленіями у домовладѣльцевъ по мѣрѣ надобности, съ отпускомъ за нихъ какъ въ первомъ, такъ и во второмъ случаѣ вознагражденія по тарифу закона 2 мая 1886 года (ст. 4, п. 2). Исключеніе составляютъ штабы 4-й и 6-й пѣхотныхъ дивизій, которые необходимыя для нихъ помѣщенія нанимали въ гор. Ломжѣ собственнымъ попеченіемъ, получая отъ Губернскаго Правленія суммы, положенныя табелью лит. Б. закона 2 мая 1886 года на помѣщенія для дивизионныхъ штабовъ.

Кромѣ того, въ гор. Ломжѣ подъ военную гауптвахту и одно отдѣленіе мѣстнаго военного лазарета занято зданіе, приобрѣтенное на суммы квартирнаго сбора.

Изъ чиновъ гражданскаго вѣдомства: судебные слѣдователи Ломжинскаго окружнаго суда, чины крестьянскихъ учреждений и уѣздные начальники, не пользующіеся казенными квартирами, получали квартирныя деньги на руки; земскою же стражѣ отводились квартиры и помѣщенія въ натурѣ.

Размѣръ расходовъ, произведенныхъ на квартирное довольствіе воинскихъ и гражданскихъ чиновъ въ Ломжинской губерніи на 1903 годъ виденъ изъ нижеслѣдующихъ цифровыхъ данныхъ:

1. На квартирное довольствіе воинскихъ чиновъ, классныхъ чиновниковъ военного вѣдомства и на довольствіе войскъ соломою по § 5 ст. 6 и 13 смѣты 1903 г. Главнаго Интендантскаго Управленія 165188 р. 60 к.
и по § 13 той же смѣты на такое же довольствіе для чиновъ отдѣльнаго корпуса жандармовъ 693 р. 67 к.
2. По § 15 на вознагражденіе жителей за убытки, причиненные отводомъ земель для надобностей войскъ 4146 р. 84 к.
3. По смѣтѣ Министерства Внутреннихъ Дѣлъ 1903 г. по § 23 ст. 2а на квартирное довольствіе:
 - а) Уѣздныхъ начальниковъ : 714 р. 25 к.
 - б) По § 26 ст. 1 для чиновъ учреждений по крестьянскимъ дѣламъ 5945 р. 30 к.
4. По смѣтѣ 1903 года Главнаго Инженернаго Управленія:
 - а) по § 5 ст. 2 на удовлетвореніе войскъ дровянымъ довольствіемъ 300498 р. 30 к.
 - б) по § 5 ст. 3 тоже взамѣнъ освѣщенія 26560 р. 96 к.

в) по § 5 ст. 4 на ремонтъ казенныхъ зданій, не состоящихъ въ вѣдѣніи Инженернаго вѣдомства и на очистку ихъ	3068 р. 60 к.
г) по § 8 на содержаніе чиновъ отдѣльнаго кор- пуса жандармовъ	1741 р. 86 к.
Итого	508558 р. 38 к.

б) Подводная повинность.

Подводы поставляются жителями Ломжинской губерніи при передвиженіи войскъ, военныхъ командъ, этаповъ и пересылкѣ арестантовъ въ этапныхъ линій, а также для лицъ, имѣющихъ на то право по закону.

Подводы бываютъ двухъ родовъ: платныя и безплатныя:

Платныя подводы (по 2 коп. за версту и лошадь), на основаніи постановленія б. Совѣта Управленія Царства, отъ 22 января 1858 года, взимаются: а) при передвиженіи войскъ подъ свозъ воинскаго багажа и заболѣвающихъ нижнихъ чиновъ, б) чинами земской стражи при преслѣдованіи преступниковъ, на основаніи **ВЫСОЧАЙШАГО** повелѣнія 14-го января 1871 года и в) подъ этапныхъ команды.

По таксѣ почтовыхъ прогоновъ подводы поставляются: а) чинамъ мѣстной администраціи, комиссарамъ по крестьянскимъ дѣламъ, межевымъ ревизорамъ и чиновникамъ акцизнаго надзора, на основаніи постановленія б. Учредительнаго Комитета въ Царствѣ Польскомъ отъ 2 мая 1867 года ст. 1100 (т. X пост. Учред. Комитета) и б) офицерамъ пограничной стражи и чинамъ таможеннаго вѣдомства, на основаніи **ВЫСОЧАЙШАГО** повелѣнія 21 марта 1868 г., при разъѣздахъ ихъ по дѣламъ службы въ мѣстностяхъ, гдѣ нѣтъ почтовыхъ лошадей.

Безплатныя подводы поставляются для общественныхъ гминныхъ надобностей: чинамъ гминныхъ управленій при разъѣздахъ по дѣламъ службы, медицинскимъ чинамъ, командированнымъ для оспопрививанія, неимущимъ больнымъ и арестованнымъ лицамъ, препровождаемымъ изъ гминъ въ уѣздные города. Кромѣ того, безплатными подводами пользуются чины корпуса жандармовъ.

Самая значительная часть подводной повинности падаетъ на городскія и сельскія гмины, расположенныя при шоссеиныхъ дорогахъ и этапныхъ пунктахъ.

Въ отчетномъ году жителями Ломжинской губерніи поставлено 24066 одноконныхъ и пароконныхъ подводъ, въ томъ числѣ въ гор. Ломжѣ 230 платныхъ и 1004 безплатныхъ, остальные 22832 подводы поставлены по уѣздамъ губерніи; среднимъ числомъ однимъ уѣздомъ поставлено платныхъ—1863 и безплатныхъ—1399 подводъ.

Подробныя свѣдѣнія о подводахъ, поставленныхъ въ каждомъ уѣздѣ, изложены въ нижеслѣдующей таблицѣ:

№ по порядку.	Въ городѣ и уѣздѣ.	ПОСТАВЛЕНО ПОДВОДЪ.				ВСЕГО.
		Пароконныхъ.		Одноконныхъ.		
		Платныхъ.	Безплатныхъ.	Платныхъ.	Безплатныхъ.	
1	Въ гор. Ломжѣ	57	19	173	985	1234
2	Въ Ломжинскомъ уѣздѣ	310	—	2423	347	3080
3	„ Кольненскомъ „	103	353	—	—	456
4	„ Мазовецкомъ „	36	1403	275	3590	5304
5	„ Маковскомъ „	1060	163	1398	80	2701
6	„ Островскомъ „	566	1209	4197	1270	7242
7	„ Остроленскомъ „	945	774	1378	133	3230
8	„ Щучинскомъ „	187	55	165	412	819
	Итого	3264	3976	10009	6817	24066

За подводы, поставленныя для этапныхъ командъ, признано жителямъ вознагражденія 81 руб. 79 коп.

в) *Дорожная повинность.*

На основаніи ст. 11, 12 и 13 ВЫСОЧАЙШЕ утвержденныхъ 19 іюля 1870 года правилъ о содержаніи земскихъ дорогъ въ губерніяхъ Привислинскаго края, ремонтъ земскихъ дорогъ 2-го разряда (или уѣздныхъ) и содержаніе ихъ въ исправности отнесены на обязанность гминныхъ и городскихъ обществъ.

Раскладка между жителями гминъ этой повинности, заключающейся въ поставкѣ необходимаго числа пѣшихъ работниковъ и подводъ, предоставлена гминнымъ сходамъ, которые могутъ замѣнять натуральную повинность денежною.

Въ Ломжинской губерніи находятся 68 дорогъ второго разряда общимъ протяженіемъ въ 1402 версты 279 сажень. Для содержанія этихъ дорогъ въ исправности въ отчетномъ году населеніемъ отработано 42764 пѣшихъ дней и поставлено 34326 подводъ; для той же цѣли израсходовано изъ специальныхъ сборовъ, взысканныхъ съ сельскихъ и городскихъ жителей 650 р. 40 к. Распредѣленіе этихъ цифръ по уѣздамъ слѣдующее:

Въ уѣздѣ:	Отработано населеніемъ при ремонтѣ дорогъ 2-го разряда.		Израсходовано изъ суммъ гминныхъ и городскихъ обществъ. взамѣнъ натуральной повинности.	
	Пѣшихъ дней.	Конныхъ дней.	Рубли.	Коп.
Ломжинскомъ	5945	3614	—	—
Кольненскомъ	5844	3204	—	—
Мазовецкомъ	8448	12840	—	—
Маковскомъ	1563	1098	324	—
Островскомъ	10496	6311	—	—
Остроленскомъ	3178	1956	—	—
Щучинскомъ	7290	5273	326	40
Итого	42764	34326	650	40

1) *Воинская повинность.*

На основаніи ВЫСОЧАЙШЕ утвержденного 1 января 1874 г. устава о воинской повинности и согласно ВЫСОЧАЙШЕМУ Указу, данному Правительствующему Сенату въ 22 день іюня 1903 года, былъ произведенъ въ Ломжинской губерніи съ 15 октября того же года призывъ на службу молодыхъ людей, результатъ котораго слѣдующій:

I. Выполненіе призыва.

По разверсткѣ назначено къ приему на службу (ст. 153 и 154)	1934
Въ томъ числѣ евреевъ	484

По окончательной передѣ жеребьесметаніемъ повѣркѣ призывныхъ списковъ (ст. 162) оказалось внесенныхъ:

а) въ общіе призывные списки (ст. 122)	6009
б) въ дополнителн. списки А (ст. 180, 389 и 390)	—
в) въ дополнительные списки Б (ст. 151)	504
г) въ дополнительные списки В. (ст. 62 и 151)	5
Итого	6518

Въ числѣ внесенныхъ въ общіе призывные списки (§ 2 п. а) заключалось:

I. По вѣроисповѣданіямъ:

1) христіанъ	4671
2) евреевъ	1338
3) магометанъ	—
4) прочихъ нехристіанъ	—
Итого	6009

II. Имѣющихъ право на льготу по семейному положенію:

а) 1-го разряда	1074
Въ томъ числѣ (ст. 48 п. 1 Уст.):	

1) единственно способныхъ къ труду сыновей, при отцахъ къ труду неспособныхъ или при вдовыхъ матеряхъ	542
Изъ нихъ евреевъ	18
2) единственно способныхъ къ труду братьевъ, при круглыхъ сиротахъ, братьяхъ или се- страхъ	60
Изъ нихъ евреевъ	1
3) единственно способныхъ къ труду внуковъ, при дѣдахъ или бабкахъ, не имѣющихъ способныхъ къ труду сыновей.	1
Изъ нихъ евреевъ	—

4) единственныхъ сыновей способныхъ къ труду отцовъ	457
Изъ нихъ евреевъ	22
5) незаконнорожденныхъ, на попеченіи коихъ находятся матери, не имѣющія способныхъ къ труду сыновей. или сестры или неспо- собные къ труду братья	14
Изъ нихъ евреевъ	—
б) 2 разряда	963
в) 3 разряда	234

III. Подлежитъ отсрочкѣ:

1) По имущественному положенію:	
а) на основаніи ст. 60	2
б) переселенцевъ на казенныя земли (ст. 60 прим. 1)	—
2) Для окончанія образованія:	
а) въ русскихъ учебныхъ заведеніяхъ	19
б) въ иностранныхъ учебныхъ заведеніяхъ (ст. 4 прил. къ ст. 64 прим. 2)	—
3) Для поступленія въ духовное званіе (ст. 63)	3
4) Вслѣдствіе нахождения на службѣ по кон- тракту на судахъ русскаго торговаго флота (ст. 84)	—
5) Вслѣдствіе нахождения подъ слѣдствіемъ и судомъ или въ виду отбыванія наложеннаго по суду наказанія (ст. 169)	13

IV. Подлежащихъ освобожденію отъ воинской повинности по званію:

1) священнослужителей всѣхъ христіанскихъ вѣроисповѣданій (ст. 79 п. 1)	4
2) православныхъ псаломщиковъ (ст. 79 п. 2)	—

Въ числѣ лицъ, внесенныхъ въ дополнительные списки В (§ 2 п. в) заключалось получившихъ отсрочки:

1) По имущественному положенію:	
а) на основаніи ст. 60 и прим. 2	—
б) переселенцевъ на казенныя земли (ст. 60 прим. 1)	—
2) Для окончанія образованія:	
а) въ русскихъ учебныхъ заведеніяхъ (ст. 61)	2
б) въ иностранныхъ учебныхъ заведеніяхъ (ст. 4 прил. къ ст. 64 прим. 2).	1

3) Для поступленія въ духовное званіе (ст. 63)	—
4) Вслѣдствіе нахожденія на службѣ по контракту на судахъ русскаго торговаго флота (ст. 84)	—
5) по невозможности (ст. 47):	
а) всѣхъ вѣроисповѣданій кромѣ евреевъ	285
б) отдѣльно евреевъ	170
6) Для поправленія здоровья (ст. 47):	
а) всѣхъ вѣроисповѣданій кромѣ евреевъ	28
б) отдѣльно евреевъ	18
Итого	504

Изъ числа всѣхъ внесенныхъ въ общіе и дополнительные А и Б призывные списки лицъ, обязанныхъ явиться къ освидѣтельствуванію для пополненія назначеннаго числа новобранцевъ, не явилось ко времени окончанія дѣйствій по призыву (п. 4 ст. 172):

1) По уважительнымъ причинамъ (ст. 158):	
христіанъ	2
евреевъ	6
магометанъ	—
прочихъ нехристіанъ	—
Итого	8

2) Безъ уважительныхъ причинъ:	
христіанъ	938
евреевъ	473
магометанъ	—
прочихъ нехристіанъ	—
Итого	1411

Для пополненія назначеннаго числа новобранцевъ всего подвергалось освидѣтельствуванію (ст. 166 и 168) 3166

Въ томъ числѣ:

I. Призвано совсѣмъ неспособными къ военной службѣ (ст. 182 п. 1):	
христіанъ	160
евреевъ	76
магометанъ	—
прочихъ нехристіанъ	—
Итого	236

II. Признано неспособными къ службѣ въ постоянныхъ войскахъ, но годными къ зачисленію въ ополченіе 2-го разряда:	
христіанъ	194
евреевъ	130
магометанъ	—
прочихъ нехристіанъ	—
Итого	324
III. Признано подлежащими отсрочкѣ на основаніи ст. 47 и внесенію въ дополнительный списокъ Б слѣдующаго года:	
1) По невозможности:	
христіанъ	161
евреевъ	116
магометанъ	—
прочихъ нехристіанъ	—
Итого	277
2) Для излеченія болѣзней:	
христіанъ	40
евреевъ	19
магометанъ	—
прочихъ нехристіанъ	—
Итого	59
IV. Признано подлежащими отсрочкѣ по невозможности или для излеченія болѣзней (ст. 47) и зачислено въ ратники ополченія 2-го разряда на основаніи прим. къ ст. 172 Уст.:	
христіанъ	60
евреевъ	64
магометанъ	—
прочихъ нехристіанъ	—
Итого	126
V. Признано подлежащими отправленію въ лечебныя заведенія на испытаніе (ст. 170):	
христіанъ	209
евреевъ	209
магометанъ	—
прочихъ нехристіанъ	—
Итого	418
VI. Признано годными къ военной службѣ единогласно и внесено въ приемную роспись:	
христіанъ	1315
евреевъ	305
магометанъ	—
прочихъ нехристіанъ	—
Итого	1620

VII. Назначено къ переосвидѣтельствуванію въ губернскомъ по военной повинности присутствіи:

а) признанныхъ годными къ военной службѣ по большинству голосовъ и внесенныхъ въ приемную роспись:

христіанъ	18
евреевъ	17
магометанъ	—
прочихъ нехристіанъ	—
Итого	35

б) признанныхъ годными къ военной службѣ вопреки мнѣнію врачей и внесенныхъ въ приемную роспись:

христіанъ	16
евреевъ	20
магометанъ	—
прочихъ нехристіанъ	—
Итого	36

в) признанныхъ неспособными къ военной службѣ неединогласно или вопреки мнѣнію врачей (п. 2 ст. 172 и цирк. М. В. Д. 1875 г. № 47):

христіанъ	19
евреевъ	18
магометанъ	—
прочихъ нехристіанъ	—
Итого	37

Въ счетъ опредѣленнаго разверсткой числа новобранцевъ:

1) Принято въ войска по признаніи ихъ годными къ военной службѣ:

а) изъ числа внесенныхъ въ общіе призывные списки	1679
б) изъ числа внесенныхъ въ дополнительные списки А	—
в) изъ числа внесенныхъ въ дополнительные списки Б	81

2) Принято безъ освидѣтельствванія (ст. 167)

3) Зачислено въ запасъ по роду занятій, на основаніи:

а) п. 1 ст. 80 Уст.	—
б) „ 2 „ „ „	—
в) „ 3 „ „ „	6
г) ст. 82 Уст.	—
д) прим. 1 къ ст. 82	—

4) Признано подлежащими зачисленію на службу, но замѣнившихъ себя рекрутскими квитанціями

5) Принято въ войска до наступленія призыва, на основаніи ст. 74 Уст.

6) Зачислено состоящихъ уже на дѣйствительной службѣ въ военномъ вѣдомствѣ

Итого 1766

Осталось въ недоборѣ:

христіанъ	91
евреевъ	105
магометанъ	—
прочихъ нехристіанъ	—

Итого 196

Въ числѣ принятыхъ на военную службу (§ 8 п. 1, 2, 5 и 6) заключалось:

а) имѣвшихъ право на льготу (ст. 168 и прим. къ ст. 174):

III разряда: христіанъ	66
евреевъ	2
магометанъ	—
прочихъ нехристіанъ	—

Итого 68

II разряда: христіанъ	97
евреевъ	11
магометанъ	—
прочихъ нехристіанъ	—

Итого 108

I разряда: евреевъ	11
------------------------------	----

б) женатыхъ: христіанъ	66
евреевъ	57
магометанъ	—
прочихъ нехристіанъ	—

Итого 123

Изъ числа женатыхъ было одиночекъ, семейства коихъ состоятъ только изъ жены и дѣтей:

в) одиночекъ вдовцовъ, имѣющихъ дѣтей —

г) имѣющихъ право на сокращенные сроки службы:

1) по пункту 1 ст. 64	—
2) " " 2 " "	2
3) " " 3 " "	17
4) " " 1 " 83	—
5) " " 2 " "	—

Итого 19

д) грамотныхъ:

1) умѣющихъ читать и писать	307
2) умѣющихъ только читать	150

е) по происхожденію:

1) Великороссовъ	3
----------------------------	---

2) Малороссовъ	—
3) Бѣлороссовъ	2
4) Поляковъ	1358
5) Литовцевъ и Жмудиновъ	—
6) Латышей	—
7) Финскихъ племенъ	—
8) Нѣмцевъ	16
9) Болгаръ	—
10) Чеховъ	—
11) Молдаванъ	—
12) Грековъ	—
13) Грузинъ	—
14) Армянъ	—
15) Евреевъ	391
16) Татаръ	—
17) Башкиръ	—
18) Чувашей, Биссермянъ и Мещеряковъ	—
19) Цыганъ	—
20) Караимовъ	—
Итого	1760

ж) По вѣроисповѣданію:

1) Православныхъ и единовѣрцевъ	5
2) Раскольниковъ	—
3) Прочихъ христіанъ	1364
4) Менонитовъ	—
5) Сектантовъ инославн. христіан. исповѣданій	—
6) Евреевъ	391
7) Караимовъ	—
8) Магометанъ	—
9) Язычниковъ	—
Итого	1760

з) По сословіямъ:

1) дворянъ	3
2) купцовъ	1
3) почетныхъ гражданъ	—
4) мѣщанъ	292
5) крестьянъ, поселянъ и проч.	1464
Итого	1760

и) По мѣсту жительства до призыва:

1) городскихъ обывателей	297
2) сельскихъ жителей	1463
Итого	1760

к) По родамъ занятій до призыва:

1) земледѣльцевъ	956
2) фабричныхъ	4
3) ремесленниковъ и цеховыхъ	262
4) торговцевъ	132
5) состоящихъ на службѣ (государственной, общественной или частной)	21
6) прочихъ	385
Итого	1760

л) Мѣрою роста:

1) въ 2 арш. 2 ¹ / ₂ верш.	51
2) до 2 " 3 верш. включительно	211
3) " 2 " 4 " " "	430
4) " 2 " 5 " " "	516
5) " 2 " 6 " " "	352
6) " 2 " 7 " " "	150
7) " 2 " 8 " " "	44
8) " 2 " 9 " " "	5
9) " 2 " 10 " " "	1
10) " 2 " 11 " " "	—
11) " 2 " 12 " " "	—
12) свыше 2 арш. 12 верш.	—
13) не подвергавшихся измѣренію (п. 2, 5 и 6 § 8)	—
Итого	1760

м) способныхъ только къ нестроевой службѣ:

христіанъ	20
евреевъ	12
магометанъ	—
прочихъ нехристіанъ	—
Итого	32

и) подлежащихъ назначенію во флотъ (п. 2 ст. 15 Уст.)

Изъ числа принятыхъ новобранцевъ (п. 1 и 2 § 8 отч.) 1760

а) отправлено съ мѣстъ призыва по назначенію въ войска	415
б) отправлено съ мѣстъ призыва въ лечебныя заве- веденія (ст. 23 Наст. присутствій)	43
в) распущено по домамъ на основаніи ст. 177 Уст.	1302
г) передано въ распоряженіе Министерства Землед. и Государ. Имуществъ (ст. 179)	—
Итого	1760

За время дѣйствій уѣзднаго по воинской повинности присутствія по призыву оказалось:

а) случаевъ примѣненія ст. 55 Уст.	5
б) случаевъ мѣны жеребьевъ (ст. 57 Уст.)	2
в) лицъ, подлежащихъ по вынужденному № жеребья постановленію на службы и замѣненныхъ братьями родными, сводными, единокровными, единоутробными или двоюродными (ст. 58 Уст.)	—

Въ мѣстностяхъ, на кои дѣйствіе закона 10 іюня 1902 г. не распространено, за пополненіемъ назначеннаго числа новобранцевъ, при освидѣтельствующихъ прочихъ призывавшихся лицъ для опредѣленія годности ихъ къ службѣ въ ополченіи (ст. 176):

I. Зачислено въ ратники ополченія 1-го разряда:

христіанъ	531
евреевъ	28
магометанъ	—
прочихъ нехристіанъ	—
Итого	559

II. Зачислено въ ратники ополченія 2-го разряда:

христіанъ	44
евреевъ	7
магометанъ	—
прочихъ нехристіанъ	—
Итого	51

III. Признано совсѣмъ неспособными къ военной службѣ:

христіанъ	35
евреевъ	1
магометанъ	—
Итого	36

IV. Не явилось къ освидѣтельствуванію:

христіанъ	179
евреевъ	8
магометанъ	—
прочихъ нехристіанъ	—
Итого	187

II. Дѣйствія Присутствій по воинской повинности въ теченіи отчетнаго года.

A. Уѣздныхъ.

Причислено въ призывные участки (ст. 138—140 Уст.)	11
въ томъ числѣ евреевъ (ст. 139)	7
Отчислено изъ призывныхъ участковъ (ст. 138—140 Уст.)	15
въ томъ числѣ евреевъ (ст. 139)	5

Принято на замѣну состоящихъ на службѣ (ст. 58) 1

Принято на военную службу оставившихъ должности православныхъ псаломщиковъ (ст. 79 п. 2) —

Принято на дѣйствительную службу лицъ, зачисленныхъ въ запасъ на основаніи:

1) п. 3 ст. 30 Уст. —

2) ст. 82 Уст. —

Принято на военную службу внѣ времени, назначеннаго для призыва на основаніи ст. 173 Уст.:

I. Подлежавшихъ переосвидѣтельствуванію:

а) Призыва отчетнаго года:

христіанъ 19

евреевъ 16

магометанъ —

прочихъ нехристіанъ —

Итого 35

б) Призыва предшествовавшаго года:

христіанъ 5

евреевъ 4

магометанъ —

прочихъ нехристіанъ —

Итого 9

II. Находившихся въ лечбныхъ заведеніяхъ на испытаніи:

а) Призыва отчетнаго года:

христіанъ 69

евреевъ 61

магометанъ —

прочихъ нехристіанъ —

Итого 130

б) Призыва предшествовавшаго года:

христіанъ 4

евреевъ —

магометанъ —

прочихъ нехристіанъ —

Итого 4

III. Неявившихся въ призывъ къ освидѣтельствуванію:

а) Призыва отчетнаго года:

христіанъ 30

евреевъ 6

магометанъ —

прочихъ нехристіанъ —

Итого 36

б) Призыва предшествовавшего года:

христіанъ	34
евреевъ	1
магометанъ	—
прочихъ нехристіанъ	—
Итого	35

в) Прежнихъ призывовъ:

христіанъ	24
евреевъ	—
магометанъ	—
прочихъ нехристіанъ	—
Итого	24

IV. Состоящихъ подъ слѣдствіемъ и судомъ:

а) Призыва отчетнаго года:

христіанъ	1
евреевъ	2
магометанъ	—
прочихъ нехристіанъ	—
Итого	3

б) Призыва предшествовавшего года:

христіанъ	2
евреевъ	—
магометанъ	—
прочихъ нехристіанъ	—
Итого	2

в) Прежнихъ призывовъ:

христіанъ	1
евреевъ	—
магометанъ	—
прочихъ нехристіанъ	—
Итого	1

Возвращено со службы на основаніи ст. 173 Уст.

а) Принятыхъ въ призывъ отчетнаго года:

христіанъ	—
евреевъ	—
магометанъ	—
прочихъ нехристіанъ	—
Итого	—

в) Принятыхъ въ призывы прежнихъ лѣтъ:

христіанъ	8
евреевъ	2
магометанъ	—
прочихъ нехристіанъ	—
Итого	10

Выдано безсрочныхъ свидѣтельствъ о явкѣ къ исполненію воинской повинности нижнимъ чинамъ, уволеннымъ изъ войскъ по неспособности къ службѣ по протестамъ военного начальства (Цирк. Мин. Вн. Д. 1886 г. № 10) 152

Выдано временныхъ свидѣтельствъ нижнимъ чинамъ, возвращеннымъ изъ войскъ по протесту военного начальства въ виду ст. 47 Уст. воин. пов. (Цирк. М. В. Д. 1887 г. № 34) 34

Принято на службу внѣ времени, назначеннаго для призыва на основаніи ст. 180, 389 и 390 Уст.:

а) по дополнительному жеребью:

христіанъ	3
евреевъ	1
магометанъ	—
прочихъ нехристіанъ	—
Итого	4

б) безъ жеребья:

христіанъ	—
евреевъ	—
магометанъ	—
прочихъ нехристіанъ	—
Итого	—

Перечислено въ запасъ по измѣнившемуся семейному положенію (ст. 56 Уст.):

христіанъ	19
евреевъ	—
магометанъ	—
прочихъ нехристіанъ	—
Итого	19

Подвергнуто нехристіанъ, получившихъ отсрочку по ст. 47 Уст., внезапному освидѣтельствуванію (прим. 2 къ ст. 168):

евреевъ	1
магометанъ	—
прочихъ нехристіанъ	—
Итого	1

Опредѣленъ возрастъ по наружному виду (ст. 131 Уст) . . . 450

а) во время дѣйствій по призыву (ст. 159):

христіанамъ	4
евреямъ	216
магометанамъ	—
прочимъ нехристіанамъ	—
Итого	220

б) ранѣе призыва (Цирк. Министерства Внутреннихъ Дѣлъ 1898 г. № 6):

христіанамъ	1
евреямъ	229
магометанамъ	—
прочимъ нехристіанамъ	—
Итого	230

Освидѣтельствовано членовъ семействъ призываемыхъ (прим. 2 къ ст. 53):

а) для опредѣленія способности къ труду	160
Въ томъ числѣ признано неспособными къ труду	99
б) для опредѣленія возраста по наружному виду	29

Освидѣтельствовано лицъ, обязавшихся или пожелавшихъ отбыть воинскую повинность вольноопредѣляющимися, но получившихъ отъ командира избранной ими части отказъ въ пріемѣ на службу по неспособности къ таковой 2

Изъ нихъ признано годными къ службѣ —

Изъ числа лицъ, зачисленныхъ во время призыва предшествовавшаго года въ 1 разрядъ ополченія безъ освидѣтельствванія, оказалось:

а) при освидѣтельствваніи ихъ во время учебныхъ сборовъ ратниковъ:

1) годныхъ въ ополченіе 1-го разряда	—
2) " " " 2-го "	—
3) вовсе негодныхъ къ службѣ въ ополченіи	—

б) при освидѣтельствваніи ранѣе учебныхъ сборовъ, въ особыхъ засѣданіяхъ присутствій (п. 3 закона 10 іюня 1902 г.):

1) годныхъ въ ополченіе 1-го разряда	—
2) " " " 2-го "	—
3) вовсе негодныхъ къ службѣ въ ополченіи	—

По освидѣтельствуваніи лицъ неявившихся къ такому своему временно (§ 6 отчета):

1) зачислено въ ополченіе 2-го разряда:

христіанъ	13
евреевъ	5
магометанъ	—
прочихъ нехристіанъ	—
Итого	18

2) признано вовсе негодными къ службѣ въ ополченіи:

христіанъ	9
евреевъ	1
магометанъ	—
прочихъ нехристіанъ	—
Итого	10

Наложено на семейства евреевъ, уклонившихся отъ воинской повинности, 300-рублевыхъ штрафовъ (св. 395) 491

Б. Губернскаго.

Переосвидѣтельствовано новобранцевъ въ теченіи отчетнаго года:

I. Въ порядкѣ надзора (п. 3 ст. 107 и 171):

1) единогласно признанныхъ уѣздными присутствіями:

а) негодными къ службѣ	29
б) годными къ службѣ	15

2) неединогласно или вопреки мнѣнію врачей признанныхъ:

а) негодными къ службѣ (цирк. М. В. Д. 1875 г. № 47)	30
б) годными къ службѣ (цирк. М. В. Д. 1895 г. № 15)	68

II. По жалобамъ на неправильное освидѣтельствованіе (ст. 231) 3

Итого 145

Изъ числа переосвидѣтельствованныхъ новобранцевъ признано:

а) годными къ службѣ: 1) строевой	66
2) нестроевой	7
б) негодными	48
в) подлежащими отсрочкѣ по ст. 47 Уст.	24
Итого	145

Переосвидѣтельствовано лицъ, коимъ возрастъ былъ опредѣленъ по наружному виду (ст. 160) —

Поступило жалобъ въ губернское по воинской повинности присутствіе (ст. 228 Уст.)	103
Изъ нихъ признано уважительными	6
Разсмотрѣно рѣшеній уѣздныхъ по воинской повинности присутствій въ порядкѣ надзора (прим. къ ст. 107 Уст.)	34
Изъ нихъ признано неправильными и отмѣнено	15
Принесено жалобъ въ Правительств. Сенатъ (ст. 234 Уст.)	11

III. Общественное благоустройство и благочиніе.

А. Казенныя и общественныя зданія.

1) Православныя церкви и храмы другихъ исповѣданій.

Въ Ломжинской губерніи 14 православныхъ церквей и при нихъ 7 домовъ для духовенства и церковной прислуги. Изъ числа сихъ зданій: каменныхъ—10 церквей и два дома, деревянныхъ—4 церкви и 5 домовъ.

Начаты работы по сооруженію православной церкви въ гор. Кольно, каковыя должны быть окончены въ 1904 году.

Римско-католическихъ костеловъ въ губерніи 98, монастырей 1 (*), (женскій—ордена Бенедиктинокъ), часовень (капиць) 38, приходскихъ домовъ для духовенства и костельной прислуги 212.

Изъ числа костеловъ и монастырей: каменныхъ 90, деревянныхъ 47 и домовъ для духовенства: каменныхъ 43, деревянныхъ 169.

Церквей евангелическо-аугсбургскаго исповѣданія въ Ломжинской губерніи находится 2 (обѣ каменные), молитвенныхъ домовъ 5 (2 каменныхъ и 3 деревянныхъ), часовень 1 (деревянная) и приходскихъ домовъ 3 (2 каменныхъ и 1 деревянный).

Для исполненія еврейскимъ населеніемъ обязанностей и обрядовъ, требуемыхъ ихъ религіею, въ губерніи существуетъ: 42 синагоги, (24 каменныхъ и 18 деревянныхъ), 35 молитвенныхъ домовъ (14 каменныхъ, 21 деревянныхъ) и 25 общественныхъ бань (8 каменныхъ и 17 деревянныхъ).

Независимо сего, въ 1903 году по губерніи было дано нѣсколько разрѣшеній на постройки, вмѣсто старыхъ, новыхъ общественныхъ зданій. Къ числу разрѣшенныхъ построекъ по своей цѣнности заслуживаютъ вниманія слѣдующія: а) постройка, вмѣсто стараго деревяннаго, новаго каменнаго р.-к. костела въ посадѣ Райгородѣ, Щучинскаго уѣзда, стоимостью 63630 руб., каковую сумму принялъ на себя мѣстный р.-к. приходъ; б) сооруженіе, вмѣсто старой часовни, новаго каменнаго костела въ сел. Чарня, Остроленскаго уѣзда, стоимость коего исчислена въ 30000 руб. и в) въ томъ

(*) Въ октябрѣ 1903 года послѣдовало распоряженіе Министерства Внутреннихъ Дѣлъ, по соглашенію съ Варшавскимъ Генералъ-Губернаторомъ, объ упраздненіи Капуцинскаго монастыря въ Ломжѣ съ причисленіемъ монастырской церкви къ Ломжинскому р.-к. приходу.

же уѣздѣ, въ пос. Мышинцѣ, устройство новой желѣзной на каменныхъ столбахъ ограды вокругъ мѣстнаго р.-к. приходскаго кладбища, цѣнность каковыхъ работъ по смѣтному исчисленію опредѣляется въ 8981 руб.

2) Зданія для помѣщенія государственныхъ и общественныхъ учреждений съ распредѣленіемъ ихъ по Министерствамъ, въ вѣдѣніи коихъ они состоятъ.

I. Министерства Внутреннихъ Дѣлъ.

A. Казенныя зданія.

а) Двухъэтажный каменный домъ въ городѣ Ломжѣ, въ которомъ помѣщается Ломжинское Уѣздное Управление, и такой же домъ въ городѣ Остроленкѣ, служащій для помѣщенія Остроленческаго Уѣзднаго Управления.

б) Каменный двухъэтажный домъ въ гор. Ломжѣ съ тремя одноэтажными каменными флигелями, въ которыхъ помѣщается почтово-телеграфная контора съ квартирами служащихъ въ ней; каменный одноэтажный домъ въ сел. Мясково, Ломжинскаго уѣзда, служащій для помѣщенія почтовой станціи; каменный одноэтажный домъ Стависковскаго почтово-телеграфнаго отдѣленія, Кольненскаго уѣзда; такой же домъ Тыкоцинскаго почтово-телеграфнаго отдѣленія, Мазовецкаго уѣзда; двухъэтажный каменный домъ Малкинской почтово-телеграфной конторы, Островскаго уѣзда; такой же домъ Остроленческой почтово-телеграфной конторы; каменный одноэтажный домъ Щучинской почтово-телеграфной конторы; такой же домъ Райгородскаго почтово-телеграфнаго отдѣленія и такой же домъ съ флигелемъ, занятый Граевскою почтовою конторою.

B) Зданія городскихъ кассъ.

а) двухъэтажный каменный домъ въ городѣ Ломжѣ, въ которомъ помѣщается городской магистратъ, и такой же домъ въ городѣ Остроленкѣ, служащій для той же цѣли;

б) каменное одноэтажное зданіе въ городѣ Остроленкѣ, въ которомъ находятся полицейскій и судебный аресты и военная гауптвахта;

в) 10 сараевъ для храненія пожарныхъ обозовъ: въ городѣ Островѣ 3, Щучинѣ 2, въ прочихъ городахъ по одному; изъ нихъ 2 каменные (въ Ломжѣ и Тыкоцинѣ), а остальные деревянные;

г) 7 городскихъ скотобоенъ, по одной въ каждомъ городѣ; изъ нихъ 3 каменные (въ городахъ: Кольнѣ, Маковѣ и Островѣ) и 4 деревянные (въ городахъ: Ломжѣ, Тыкоцинѣ, Остроленкѣ и Щучинѣ);

д) деревянные зданія съ мясными рядами въ городахъ: Ломжѣ, Тыкоцинѣ и Маковѣ;

е) каменная водоразборная башня въ городѣ Ломжѣ.

В) Гминныя зданія.

а) 57 зданій для помѣщеній гминныхъ управленій, въ томъ числѣ 12 каменныхъ и 45 деревянныхъ;

б) 103 училищныхъ домовъ, изъ нихъ 18 каменныхъ и 85 деревянныхъ;

в) 7 посадскихъ скотобоенъ, изъ числа которыхъ 2 каменные и 5 деревянныхъ.

Д) Зданія благотворительныхъ учрежденій.

а) каменное двухъэтажное зданіе Ломжинской больницы св. Духа съ двумя одноэтажными деревянными домами, въ которыхъ находятся квартиры врача, фельдшера и смотрителя больницы;

б) каменное двухъэтажное зданіе больницы еврейскаго общества въ городѣ Ломжѣ;

в) каменный одноэтажный домъ дѣтскаго пріюта въ городѣ Ломжѣ;

г) одноэтажный каменный домъ, принадлежащій Ломжинскому православному попечительству и предназначенный для помѣщенія церковно-приходской школы и пріюта.

д) одноэтажный каменный домъ призрѣнія старцевъ въ гор. Ломжѣ, принадлежащій мѣстному благотворительному обществу;

е) каменное двухъэтажное зданіе Остроленкской больницы съ каменнымъ одноэтажнымъ домомъ, служащимъ для помѣщенія смотрителя больницы, кухни, прачешной и склада больничнаго имущества;

ж) въ 1900 году съ ВЫСОЧАЙШАГО соизволенія Попечительному Обществу о Домѣ Трудолюбія передано зданіе бывшей тюрьмы, въ которомъ въ настоящее время подъ помѣщеніе Дома Трудолюбія занято семь комнатъ (бывшихъ камеръ) во второмъ этажѣ, изъ нихъ три отведены для ночлежнаго пріюта, остальные для занятій работами и подъ помѣщеніе открытой при Домѣ конторы для найма городской прислуги.

з) деревянный одноэтажный домъ призрѣнія старцевъ въ г. Остроленкѣ.

и) каменное двухъэтажное зданіе Щучинской больницы съ деревяннымъ одноэтажнымъ домомъ, въ которомъ помѣщается квартира смотрителя больницы и прачешная;

і) одноэтажный каменный домъ призрѣнія инвалидовъ въ гор. Тыкоцинѣ.

II. Министерства Финансовъ.

а) двухъэтажный каменный домъ въ гор. Ломжѣ, въ которомъ помѣщается Ломжинское Отдѣленіе Государственнаго Банка.

б) въ томъ же городѣ каменныя зданія казеннаго виннаго склада съ квартирами служащихъ при складѣ;

в) зданіе Уѣднаго Казначейства въ гор. Островѣ;

г) 5 каменныхъ двухъэтажныхъ домовъ, одинъ одноэтажный домъ и двухъэтажный пакгаузъ, занятые Граевскою таможенною и квартирами служащихъ въ ней, двухъэтажное каменное зданіе Богущской таможенной заставы, старое деревянное зданіе Домбровской такой же заставы и оконченное постройкою въ отчетномъ году новое двухъэтажное каменное зданіе для помѣщенія заставы.

III. Министерства Земледѣлія и Государственныхъ Имуществъ.

- а) 7 жилыхъ домовъ лѣсничихъ съ 20 хозяйственными постройками;
- б) 7 жилыхъ домовъ помощниковъ лѣсничихъ съ 16 хозяйственными постройками;
- в) 142 жилыхъ дома лѣсной стражи съ 249 хозяйственными постройками.

IV. Министерство Юстиціи.

- а) трехъэтажный каменный домъ въ гор. Ломжѣ, въ которомъ помѣщается Ломжинскій Окружной Судъ;
- б) зданія Ломжинской тюрьмы (*).

V. Министерство Народнаго Просвѣщенія.

Зданіе Ломжинской мужской гимназій, двухъэтажное, каменное, построенное въ 1899 году.

Въ отчетномъ году изъ вышеозначенныхъ зданій были отремонтированы:

Въ гор. Ломжѣ:

- а) фарный римско-католическій костель на сумму 210 руб.,
- б) часовня на мѣстномъ римско-католическомъ кладбищѣ для вскрытія труповъ на сумму 25 руб.,
- в) римско-католическій Капуцинскій монастырь на сумму 300 руб.,
- г) зданіе магистрата на сумму 647 руб.,
- д) каменный домъ для тюремной администраціи на сумму 851 р. 60 к.
- е) зданіе почтово-телеграфной конторы и его флигеля на сумму 7770 р.,
- ж) зданіе мужской гимназій на сумму 97 руб.,
- з) зданіе городской больницы Св. Духа на сумму 109 руб. и
- и) зданіе очистнаго виннаго склада № 1 на сумму 6821 руб.

Въ Ломжинскомъ уѣздѣ:

- а) училищныя зданія на сумму 197 руб. 50 коп.

Въ Кольненскомъ уѣздѣ:

- а) зданія гминныхъ управленій на сумму 172 руб. 52 коп.,
- б) училищныя зданія на сумму 89 руб. и
- в) баня при синагогѣ въ гор. Кольно на сумму 900 руб.

(*) Подробное описаніе ихъ въ статьѣ „Арестанты, тюремные замки, аресты и этапы“.

Въ Мазовецкомъ уѣздѣ:

- а) Православная церковь на сумму 5000 руб. и
- б) домъ для инвалидовъ въ гор. Тыкоцинѣ на сумму 6154 руб.

Въ Островскомъ уѣздѣ:

- а) рим.-катол. костель въ приходѣ Длугоседло на сумму 20 руб.,
- б) " " " " Бранщикъ " " 500 " и
- в) училищныя зданія на сумму 95 руб.

Б. Дороги, мосты и переправы.

Черезъ Ломжинскую губернію проходятъ четыре желѣзныя дороги:
 1) С.-Петербургско-Варшавская—черезъ Мазовецкій и Островскій уѣзды; 2) Принаревская вѣтвь Привислинскихъ желѣзныхъ дорогъ—черезъ Мазовецкій, Ломжинскій, Остроленкскій и Островскій уѣзды; 3) вѣтвь Остроленка-Пилява тѣхъ же дорогъ—черезъ Остроленкскій и Островскій уѣзды и 4) главная линія (отъ Одессы до Граева) Юго-Западныхъ желѣзныхъ дорогъ — черезъ Щучинскій уѣздъ.

Нижеслѣдующая таблица показываетъ протяженіе линій этихъ дорогъ въ предѣлахъ губерніи, площадь земли, занятой ими, и число станцій:

Наименованіе желѣзной дороги.	Протяженіе желѣзно- дорожной линіи въ предѣлахъ Ломжин- ской губерніи.		Площадь желѣзнодо- рожной полосы.		Ч И С Л О.	
	Верстъ.	Саженой.	Десятинъ.	Квадрат- ныхъ саженей.	Станцій.	Другихъ пунктовъ высадки пассаж.
С -Петербургско - Варшавская желѣзная дорога . . .	55	480	550	1162	4	—
Привислинскія желѣзныя дороги:						
Принаревская вѣтвь (отъ ст. Лапы до стан. Малкинъ С.-Петербургско - Варшав- ской желѣз. дороги . .	133	320	814	1188	6	3
Вѣтвь Остроленка-Пилява .	41	165	231	1246	2	1
Юго-Западные желѣзныя дороги:						
Линія Одесса-Граево. . .	25	19,8	124	1863	1	—
Итого . . .	255	484,8	1721	659	13	3

Находящіяся въ губерніи желѣзнодорожныя станціи распредѣляются по уѣздамъ такимъ образомъ:

Въ уѣздахъ:	Станціи и другіе пункты желѣзныхъ дорогъ, гдѣ останавливаются пассажирскіе поѣзда.		
	<i>С. Петербурго-Варшавской.</i>	<i>Привислинскихъ.</i>	<i>Юго-Западныхъ.</i>
Ломжинскомъ . . .		Червон.-Боръ (станція) Снядово (разъѣздъ)	
Мазовецкомъ . . .	Лапы (станція) Шепетово (станція)	Ланы (станція) Вноры (станція) Соколы (разъѣздъ)	
Островскомъ . . .	Чижевъ (станція) Малкинъ (станція)	Коморово (станція) Малкинъ (станція) Жизнево (разъѣздъ)	
Остроленкскомъ . . .		Остроленка (станція) Гуцинъ (станція) Пасѣки (станція)	
Щучинскомъ . . .			Подлѣсокъ (полустанокъ) Граево (станція)

Кромѣ желѣзныхъ дорогъ, улучшенными путями сообщенія въ Ломжинской губерніи являются государственныя шоссейныя дороги вѣдомства Министерства Путей Сообщенія и земскія дороги перваго и втораго разряда, состоящія въ вѣдѣніи администраціи.

Государственныхъ шоссе, какъ видно изъ приложенной къ обзору вѣдомости № 14, въ губерніи 12, общимъ протяженіемъ 469 верстъ 83 сажени, съ 33 значительными мостами. Дороги эти, находясь въ завѣдываніи Правленія Варшавскаго Округа Путей сообщенія, раздѣлены на 5 участковъ (III, IV, V, VI и XIII), мѣстное управленіе которыми ввѣрено 5 начальникамъ участковъ, при 9 кондукторахъ и 119 дорожныхъ сторожахъ. Для помѣщенія этихъ лицъ при шоссейныхъ дорогахъ находится 40 казенныхъ зданій.

Къ III (Прагско-Новогеоргіевскому) участку принадлежитъ часть Бѣлостокскаго шоссе, къ IV (Бѣлостокскому)—шоссе Ляхово-Островское, Порыте-Висневское, Выгода-Лѣсницкое, Замброво-Бѣлостокское, Шепетово-Бѣльское и часть Бѣлостокскаго шоссе; къ V (Ломжинскому) участку—Ковенское, Ломжа-Островское и Рожано-Островское; къ VI (Сувалкскому) участку—часть Ковенскаго и къ XIII (Оссовецкому)—шоссе Менженинъ-Стренкова Гора, Ежево-Стренкова Гора и часть Бѣлостокскаго шоссе.

Въ отчетномъ году стоимость всѣхъ работъ на земскихъ дорогахъ опредѣлилась въ суммѣ 91532 руб. 71 коп.

Земскія дороги, на основаніи ВЫСОЧАЙШЕ утвержденныхъ 19 іюня 1870 года правилъ, раздѣляются на 3 разряда:

1) большіе губернскіе тракты, проходящіе чрезъ нѣсколько губерній и соединяющіеся съ желѣзными дорогами или большими государственными трактами;

2) побочныя, грунтовыя дороги и уѣздныя, примыкающія къ большимъ трактамъ;

3) проселочныя и полевыя дороги.

Согласно тѣмъ же правиламъ земскія дороги перваго разряда содержатся на счетъ суммъ дорожнаго сбора, который причисляется къ числу спеціальныхъ средствъ каждой губерніи и находится въ непосредственномъ завѣдываніи губернскихъ правленій; содержаніе дорогъ 2-го разряда отнесено на гминныя средства и производится гминными управленіями и магистратами подъ общимъ наблюденіемъ уѣздныхъ начальниковъ; дороги же 3-го разряда содержатся на счетъ сельскихъ обществъ или владѣльцевъ земель, черезъ которыя онѣ проходятъ.

Земскихъ дорогъ 1-го разряда въ Ломжинской губерніи 23, протяженіемъ въ 303 версты 474 сажени, въ томъ числѣ: 231 вер. 444 саж. шоссейныхъ дорогъ и 72 вер. 220 саж. грунтоваго тракта. Значительныхъ мостовъ на этихъ дорогахъ 30.

Для ближайшаго надзора за означенными дорогами, при губернскомъ и уѣздныхъ управленіяхъ, кромѣ губернскаго и уѣздныхъ инженеровъ, въ отчетномъ году состояло 8 шоссейныхъ кондукторовъ, а при самихъ дорогахъ—49 сторожей. Расходы по содержанію этихъ лицъ указаны въ статьѣ о дорожномъ сборѣ.

Дорожные сторожа отчасти помѣщались въ домикахъ, построенныхъ при дорогахъ и содержимыхъ на суммы дорожнаго сбора, отчасти же для нихъ отводились квартиры въ придорожныхъ деревняхъ. Дорожныхъ домиковъ въ отчетномъ году было 11, въ томъ числѣ: въ Ломжинскомъ уѣздѣ 6, въ Островскомъ—4 и въ Остроленскомъ—1. Кромѣ того, при дорогахъ находилось 6 строеній, предназначенныхъ для помѣщенія дорожныхъ снарядовъ (катковъ для убивки щебня и треугольника для очистки снѣга съ шоссе).

Въ 1903 году на перворазрядныхъ земскихъ дорогахъ исполнены слѣдующія ремонтныя работы:

На Ломжинско-Чижевскомъ шоссе: заготовлено щебня 387 куб. саж., разсыпано щебня въ частномъ ремонтѣ 107 куб. саж., разобрано щебневой коры на 21 и 1 верстѣ за посадомъ Замбровомъ шириною 2,5 и толщиною 0,06 саж. всего 150 куб. саж.; прорыто по обочинамъ на 21 и 1 верстѣ за посадомъ Замбровомъ черезъ пятисаженныя канавы дренажа полотна дороги съ отвозкою земли за 1 версту всего 6,4 куб. саж.; перегрохочено добытой щебневой массы 150 куб. саж., перебито щебня, полученнаго послѣ гро-

хоченія, 37,5 куб. саж.; поставлено 256,4 куб. саж. песку, окиркована поверхность щебневого слоя 3000 куб. сажень; разсыпано въ капитальномъ ремонтѣ щебня 287,5 куб. сажень; покрытъ щебневый слой во время укатки пескомъ и высѣвками, всего въ 5000 квадр. саж.; укатано каткомъ 5 верстъ; упланировано обочины на 1, 3, 11 и 12 верстахъ за посадомъ Замбровомъ, всего 5000 кв. саж.; обѣлены бортовые камни и отремонтированы 3 моста. Стоимость всѣхъ работъ 22413 р. 40 к.

На Ломжинско-Пржитульскомъ и Ломжинско-Едвабинскомъ шоссе: заготовлено щебня 150 куб. саж., разсыпано щебня въ частномъ ремонтѣ 40 куб. саж., разобрано въ пучистыхъ мѣстахъ щебеночной коры, всего 88,8 куб. саж., перегрохочено добытаго щебня 88,8 куб. сажень, выкопано въ полотнѣ дороги канавы для дренажа, всего 115,88 куб. саж.; наполнено канавы мелкимъ булыжнымъ камнемъ съ засыпкою землею 540 пог. саж., поставлено песку 100 куб. саж., спланировано обочины съ засыпкою дренажныхъ канавъ 1480 пог. саж., разсыпано щебня въ капитальномъ ремонтѣ 120,5 куб. саж., покрыто щебеночный слой пескомъ и высѣвками во время укатки 1480 квадр. саж., укатано 1,98 верстъ, отремонтированъ одинъ верстовой столбъ, обѣлены всѣ бортовые камни и отремонтировано 2 моста, всего на сумму 9233 р. 8 к.

На Мазовецко-Шепетовскомъ шоссе: разломано 23,18 куб. саж. щебневой коры, вынута глинистаго слоя 96,6 куб. саж., доставлено песку 82,8 куб. сажень, разсыпано щебня 92,33 куб. саж., заготовлено щебня 68,33 куб. саж., укатано 0,71 версты, насыпанъ щебневый слой пескомъ и высѣвками 912 квадр. саж., прокопано боковыхъ канавъ 82,8 пог. сажень, доставлено песку 1,66 куб. саж., обѣлены бортовые камни, скирковано щебневой коры 360 квадр. саж., перегрохочено старого щебня 8 куб. сажень и отремонтированъ одинъ мостъ; стоимость всѣхъ работъ 4078 р. 16 к.

На Тыкоцинско-Сокольскомъ шоссе: заготовлено 200 куб. саж. щебня, разсыпано 200 куб. саж. щебня и укатано 2 версты, всего на сумму 8915 р. 19 к.

На Чижево-Цѣхановецкомъ шоссе: заготовлено 104 куб. саж. щебня, разсыпано 56 куб. саж. щебня, тоже разсыпано въ капитальномъ ремонтѣ 35 куб. саж. и обѣлены бортовые камни, всего на сумму 4497 р. 86 к.

На Соколо-Ланской дорогѣ: отремонтировано два моста, всего на сумму 183 р. 63 к.

На Граево-Богускомъ шоссе: поставленъ верстовой столбъ, обѣлены бортовые камни, доставлено 3,5 куб. саж. бортовыхъ камней и отремонтированъ одинъ мостъ, всего на сумму 248 р. 57 к.

На Остроленско-Островскомъ шоссе: разложено 27,3 куб. саж. шоссе, заготовлено щебня 208,9 куб. саж., тоже для частнаго ремонта 40 куб. саж., вынута глинстаго слоя 113,75 куб. саж., разсыпано щебня въ частномъ ремонтѣ 30 куб. саж., доставлено песку 97,5 куб. саж., скирковано шоссе 2725 квадр. сажень, разсыпано щебня въ капитальномъ ремонтѣ 189,82 куб. саж., тоже въ частномъ ремонтѣ 34 куб. саж., укатано 2725 квадр. саж., побѣлены бортовые камни, произведена очистка и углубленіе боковыхъ канавъ съ выбрасываніемъ земли за канавы 134,40 куб. саж., спланировано 2688 квадр. саж. откосовъ, вырыто въ полотнѣ дороги канавокъ для дренажей 774 куб. саж., отремонтировано два моста и засыпано канавокъ мелкимъ камнемъ 3,46 куб. сажень. Стоимость всѣхъ работъ 13001 р. 30 к.

На Червоно-Гуцинскомъ шоссе: разсыпано щебня 10 куб. саж. и побѣлены бортовые камни, всего на сумму 483 р. 50 к.

На Ломжинско-Рожанской дорогѣ: отремонтировано 4 моста, всего на сумму 51 р. 37 к.

Заготовлено полотно подъ постройку *Остроленско-Вышковскаго шоссе*, протяженіемъ въ 1¹/₂ версты, всего на сумму 7550 р. 49 к.

На Маковско-Праснышскомъ шоссе: заготовлено щебня 70 куб. саж., скирковано 1050 квадр. саж. шоссе, разсыпано щебня въ частномъ ремонтѣ 15 куб. сажень, разсыпано щебня въ капитальномъ ремонтѣ 50 куб. саж., побѣлены бортовые камни, отремонтированы 3 моста и 4 каменные трубы; стоимость работъ на этомъ шоссе 3688 р. 84 к.

На Маковско-Шельковскомъ шоссе: заготовлено 96 куб. саж. щебня, скирковано 1440 квадр. саж. шоссе, разсыпано щебня въ частномъ ремонтѣ 21,5 куб. сажень; разсыпано щебня въ капитальномъ ремонтѣ 58 куб. саж. и побѣлены бортовые камни. Стоимость всѣхъ работъ 4057 р. 79 к.

На Ломжинско-Винцентскомъ шоссе: разобрано щебневой коры 44,79 куб. сажень, перегрохочено добытаго щебня 44,79 куб. саж., перебито добытаго щебня 14,93 куб. саж., прокопано въ мѣстахъ разломки коры рвовъ по оси шоссе 59,64 куб. саж., вывезено земли 29,56 куб.

саж., засыпаны дренажные рвы пескомъ 59,64 куб. саж., заготовлено щебня 224 куб. саж., разсыпано щебня въ частномъ ремонтѣ 40 куб. саж., скирковано 1956 квадр. саж. шоссе, разсыпано щебня въ капитальномъ ремонтѣ 190,98 куб. саж., починены банкетные и сотенные знаки и отремонтировано 5 мостовъ. Стоимость всѣхъ работъ 9771 р. 95 к.

На Островско-Малкинскомъ шоссе: заготовлено щебня 44 куб. саж., разсыпано щебня 36 куб. сажень и побѣлены бортовые камни, всего на сумму 939 р. 93 к.

На Малкинско-Гонсіоровскомъ шоссе: заготовлено 27 куб. саж. щебня, разсыпано 20 куб. саж. щебня и побѣлены бортовые камни, всего на сумму 939 р. 93 к.

Общая стоимость всѣхъ дорожныхъ работъ за 1903 годъ 90882 р. 31 к.

Средній расходъ по содержанию одной версты этихъ дорогъ за отчетный годъ составляетъ 298 р. 50 к., не считая издержекъ на содержание дорожной службы.

Земскихъ дорогъ 2-го разряда въ губерніи 68, протяженіемъ въ 1402 версты 279 сажень, изъ коихъ 1386 вер. 135 саж. грунтоваго тракта и 16 вер. 144 саж. шоссированнаго. Значительныхъ мостовъ на этихъ дорогахъ—38.

При производствѣ ремонтныхъ работъ, какъ видно изъ статей о дорожной повинности и о дорожномъ сборѣ, населеніемъ отработано на сихъ дорогахъ 42764 пѣшихъ дней и поставлено 34326 подводъ, а равно израсходовано изъ суммъ городскихъ и гминныхъ обществъ 650 руб. 40 коп.

Въ нижеслѣдующей поѣздной таблицѣ указано число и протяженіе государственныхъ и земскихъ дорогъ 1-го и 2-го разрядовъ въ Ломжинской губерніи.

Въ уѣздѣ.	Государственныхъ шоссе.				Земскихъ дорогъ 1-го разряда.				Земскихъ дорогъ 2-го разряда.				И т о г о.								
	Протяженіе.				Протяженіе.				Протяженіе.				Протяженіе.								
	Шоссе.		Грунтоваго тракта.		Шоссе.		Грунтоваго тракта.		Шоссе.		Грунтоваго тракта.		Шоссе.		Грунтоваго тракта.		ВСЕГО.				
	Число.	Верст.	Сажень.	Число.	Верст.	Сажень.	Верст.	Сажень.	Число.	Верст.	Сажень.	Верст.	Сажень.	Число.	Верст.	Сажень.	Верст.	Сажень.			
Ломжинскомъ . . .	8	158	136 ^{1/2}	2	6	46	373	7	—	16	6	200	238	425	30	211	209 ^{1/2}	245	425	457	134 ^{1/2}
Кольненскомъ . . .	1	21	—	2	2	32	332	—	—	11	—	—	181	—	14	53	332	181	—	234	332
Мазовецкомъ . . .	5	82	449	6	26	483	24	50	9	—	—	170	125	20	109	432	194	175	304	107	
Мавовскомъ . . .	2	35	—	3	23	370	6	380	8	—	—	154	250	13	58	370	161	130	220	—	
Островскомъ . . .	4	83	284 ^{1/2}	5	61	443	—	—	18	—	—	308	375	27	145	227 ^{1/2}	308	375	454	102 ^{1/2}	
Остроленскомъ . . .	3	37	—	4	35	263	29	270	13	4	273	176	381	20	77	36	206	151	283	187	
Щучинскомъ . . .	1	51	213	2	4	180	5	20	13	5	171	156	79	16	61	64	161	99	222	163	
Всего въ губерніи	12	469	83	23	231	444	72	220	68	16	144	1386	135	103	717	171	1458	355	2176	26	

Тарифныхъ мостовъ, т. е. такихъ, за проѣздъ черезъ которые взимается плата по установленной и постоянной таксѣ, въ Ломжинской губерніи 8. Изъ нихъ три моста находятся на государственныхъ шоссейныхъ дорогахъ, а остальные 5 — на земскихъ дорогахъ. Сборы по первымъ тремъ мостамъ поступаютъ въ государственный доходъ, а изъ числа остальныхъ пяти: по одному — въ пользу Маковской городской кассы, по одному — въ пользу Чижевскаго посадскаго общества и по тремъ — въ пользу частныхъ владѣльцевъ.

Мѣстонахожденіе каждаго тарифнаго моста и вырученный отъ него доходъ указаны въ слѣдующей таблицѣ.

№ по порядку.	Мѣсто нахождения моста.	Сумма вырученнаго дохода въ 1903 году.				Въ чью пользу поступили сборы и какъ взимались.
		Валоваго.		Чистаго.		
		Рубли.	Коп.	Рубли.	Коп.	
На государственныхъ шоссейныхъ дорогахъ:						
1	На Бѣлостокскомъ шоссе при д. Злоторія Мазовецкаго уѣзда черезъ рѣку Наревъ	—	—	489	22	} Въ пользу казны, путемъ отдачи въ аренду частнымъ предпринимателямъ.
2	На Ковенскомъ шоссе черезъ ту-же рѣку у гор. Ломжи	—	—	3465	—	
3	У гор. Остроленки	2531	71	1934	70	Въ пользу казны при посредствѣ дорож. администр.
		2591	71	5888	92	
На земскихъ дорогахъ:						
4	На Ломжинско-Чижевскомъ шоссе 1 раз. у пос. Чижева черезъ рѣку Брокъ	—	—	255	—	} Въ пользу Чижевскаго посадскаго общества отдачею въ арендное содержаніе.
5	На Маковско-Шельковскомъ шоссе 1 раз. у пос. Чижева черезъ рѣку Оржиць	—	—	1725	—	
6	На Остроленско-Праснышской дорогѣ 2 разр. при дер. Пржистань Маковскаго уѣзда черезъ рѣку Омудевъ	—	—	41	—	} Въ пользу Маковской гор. кассы путемъ отдачи въ аренду части, предприняв.
7	На Островско-Чижевской дорогѣ 2 раз. при дер. Мянново Островскаго уѣзда черезъ рѣку Брокъ	—	—	45	—	
8	На дорогѣ 3 разряда у пос. Цѣхановца Мазовецкаго уѣзда черезъ рѣку Пурець	—	—	700	—	} Въ пользу частныхъ владѣльцевъ.

Поромные переправы черезъ рѣки устроены въ 15 мѣстахъ Ломжинской губерніи, а именно:

въ Ломжинскомъ уѣздѣ, черезъ рѣку Боберь: у деревни Рутковске (двѣ переправы), и при имѣніи Кемпа (двѣ переправы); черезъ рѣку Наревъ: у дер. Русь, у дер. Витково, у пос. Визны, у дер. Будзишки, у дер. Кржево-Гродзаново (двѣ переправы), у дер. Раково-Богине и у пос. Новгорода;

въ Мазовецкомъ уѣздѣ — черезъ рѣку Наревъ, у гор. Тыкоцина;

въ Маковскомъ уѣздѣ черезъ рѣку Наревъ, у дер. Лахи и въ Островскомъ уѣздѣ черезъ рѣку Бугъ у дер. Мыслиборы и у дер. Лэнгъ-Нурскій.

Изъ числа означенныхъ переправъ одна принадлежитъ Тыкоцинской городской кассѣ, двѣ — Визненскому и Новгородскому посадскимъ обществамъ, двѣ — сельскимъ обществамъ деревень Раково и Русь, а остальные 11 — частнымъ владѣльцамъ.

На всѣхъ переправахъ въ отчетномъ году имѣлось по одному порому на каждомъ. Плата за перевозъ взималась отчасти по утвержденнымъ тарифамъ, отчасти по добровольному соглашенію владѣльцевъ поромовъ съ переправляющимися лицами.

В. Почты и телеграфы.

Ломжинская губернія входитъ въ составъ Гродненскаго почтово-телеграфнаго округа. Въ 1903 году въ губерніи находились слѣдующія почтово-телеграфныя учрежденія:

Въ Ломжинскомъ уѣздѣ.

- 1) Ломжинская почтово-телеграфная контора (въ гор. Ломжѣ).
- 2) Замбровская почтово-телеграфная контора (въ пос. Замбровѣ).
- 3) Мястковское почтовое отдѣленіе открыто въ 1899 г. (въ дер. Мястковѣ).
- 4) Снядовское почтово-телеграфное отдѣленіе открыто въ 1899 году (въ пос. Снядовѣ).

Въ Кольненскомъ уѣздѣ.

- 5) Кольненское почтово-телеграфное отдѣленіе (въ гор. Кольно).
- 6) Стависковское почтово-телеграфное отдѣленіе (въ пос. Стависки).
- 7) Едвабинское почтовое отдѣленіе (въ пос. Едвабно).

Въ Мазовецкомъ уѣздѣ.

- 8) Мазовецкое почтово-телеграфное отдѣленіе (въ пос. Мазовецкѣ).
- 9) Тыкоцинское почтово-телеграфное отдѣленіе (въ гор. Тыкоцинѣ).
- 10) Ланское почтово-телеграфное отдѣленіе (въ дер. Ланы, при станціи С.-Петербурго-Варшавской желѣзной дороги).
- 11) Шепетовское почтовое отдѣленіе (при станціи Шепетово С.-Петербурго-Варшавской желѣзной дороги).

Въ Маковскомъ уѣздѣ.

- 12) Маковское почтово-телеграфное отдѣленіе (въ гор. Маковѣ).
- 13) Рожанское почтово-телеграфное отдѣленіе (въ пос. Рожанѣ).
- 14) Сокольское почтовое отдѣленіе (въ пос. Соколы).

Въ Островскомъ уѣздѣ.

- 15) Островская почтово-телеграфная контора (въ гор. Островѣ).
- 16) Малкинская почтово-телеграфная контора (въ дер. Малкинѣ).
- 17) Чижевское почтово-телеграфное отдѣленіе (въ пос. Чижевѣ).
- 18) Нурское почтовое отдѣленіе (въ пос. Нурь).
- 19) Костельненское почтовое отдѣленіе (въ пос. Зарембы-Костельне, открыто въ 1901 г.).

Въ Остроленкскомъ уѣздѣ.

- 20) Остроленкская почтово-телеграфная контора (въ гор. Остроленкѣ).
- 21) Мышинское почтово-телеграфное отдѣленіе (въ пос. Мышинѣ).
- 22) Гудинское почтовое отдѣленіе (при станціи гудинь Принаревской желѣзной дороги).
- 23) Кадзидловское почтовое отдѣленіе (въ дер. Кадзидло).
- 24) Говоровское почтовое отдѣленіе (открыто въ 1899 г. въ п. Говорово).
- 25) Червинское почтовое отдѣленіе (открыто въ 1899 году въ пос. Червинѣ).

Въ Щучинскомъ уездѣ.

- 26) Щучинская почтово-телеграфная контора (въ гор. Щучинѣ).
- 27) Граевская почтовая контора (въ пос. Граевѣ).
- 28) „ телеграфная контора (тамъ же).
- 29) Райгородское почтово-телеграфное отдѣленіе (въ пос. Райгородѣ).

Лицъ, служащихъ въ почтово-телеграфныхъ, почтовыхъ и телеграфныхъ учрежденіяхъ Ломжинской губерніи, было:

чиновниковъ	89
утерь-офицеровъ	1
почталіоновъ	56
сторожей	24

Конныхъ почтовыхъ станцій въ губерніи находилось 11.

На этихъ почтовыхъ станціяхъ въ отчетномъ году содержалось:

повозокъ	33
лошадей	61
почто-содержателей	11
почтарей	30

Со всѣхъ станцій отпущено было лошадей:

подъ почты и эстафеты	10224
„ проѣзжающихъ	1662

По почтовымъ трактамъ въ теченіе года пройдено почтами:

по желѣзнымъ дорогамъ	267321	в.
„ шоссейнымъ „	171560	в.
„ грунтовымъ „	28856	в.

Протяженіе почтовыхъ трактовъ въ губерніи:

желѣзнодорожныхъ	306	в.
шоссейныхъ	268 ¹ / ₄	в.
грунтовыхъ	71 ³ / ₄	в.

Протяженіе телеграфныхъ линій въ губерніи составляетъ 3440³/₄ в.

на нихъ проводовъ 6319¹/₄ в.

Протяженіе телефонныхъ линій въ губерніи 9¹/₂ в.

на нихъ проводовъ 9¹/₂ в.

Въ 1903 году оборотъ почтово-телеграфныхъ суммъ по учрежденіямъ Ломжинской губерніи былъ слѣдующій:

П Р И Х О Д Ъ.

За почтовые марки	69468	р. 66	к.
„ штемпельные конверты	11885	р. 13 ¹ / ₂	к.
„ бланки для закрытыхъ и открытыхъ писемъ и почтовыхъ бандероли	15755	р. 48 ¹ / ₂	к.
„ бланки для перевода денегъ	3925	р. 88	к.
„ пересылку корреспонденціи, неоплаченной штемпелемъ или марками	4570	р. 98	к.
„ періодическія изданія	—	р. 80	к.

За страхованіе	2406 р. 44 к.
„ росписки въ пріемѣ на почту корресп. и за заказъ	2215 р. 24 к.
„ эстафеты	— р. — к.
„ корреспонденцію съ наложеннымъ платежемъ	74 р. 22 к.
„ сборъ съ проѣзжающихъ на почтов. лошадяхъ	168 р. 21 к.
„ передачу телеграфныхъ депешъ	30015 р. 10 к.
„ сборъ съ эксплуатаціи телефонныхъ сообщений	173 р. 47 к.
Разные доходы	216 р. 60 к.
Итого	140876 р. 22 к.

Р А С Х О Д Ъ.

На содержаніе личнаго состава	52191 р. 52 к.
„ хозяйственные расходы	14461 р. 36 к.
„ прогоны за возку почтъ и эстафетъ	13785 р. 65 к.
„ леченіе нижнихъ служителей	34 р. 50 к.
„ пересылку депешъ и возвратъ подателямъ	687 р. 11 к.
„ ремонтъ телеграфныхъ линій	5132 р. 13 к.
„ разные расходы	4151 р. 38 к.
Итого	90443 р. 65 к.

Разнаго рода корреспонденцій получено и отправлено.

I. Почтовой.

1. Внутренней:

а) иногородней:	Отправлено:	Получено:
Писемъ закрытыхъ оплаченныхъ	—	1368953
„ неполнѣ оплаченныхъ	—	29767
„ бесплатныхъ	—	610352
„ открытыхъ	—	889687
„ заказныхъ	—	94521
Бандерольныхъ отправленій	—	203615
Денежныхъ и цѣнныхъ пакетовъ	31600	116415
цѣнностью на сумму	8940583 р.	9985181 р.
Посылокъ и узловъ цѣнныхъ	5306	17985
цѣнностью на сумму	925748 р.	184320 р.
Посылокъ безъ цѣны	559	20013
Абонементныхъ періодическихъ изданій	24388	1594218
Эстафетъ	—	—
Корреспонденцій съ наложеннымъ платежемъ	727	8225
цѣнностью на сумму	6349	62237
б) городской:		
Писемъ закрытыхъ	—	29478
„ открытыхъ	—	11091
„ заказныхъ	—	4783
Бандерольныхъ отправленій	—	46506

Денежныхъ и цѣнныхъ пакетовъ	—	250
цѣнностью на сумму	—	1871

2. М е ж д у н а р о д н о й:

Писемъ франкированныхъ	217337	435034
„ нефранкированныхъ	120728	8985
„ открытыхъ	111374	146214
„ рекомендованныхъ	8211	18296
Бандерольныхъ отправленій	32502	47611
Абонементныхъ періодическихъ изданій	—	7143
Денежныхъ и цѣнныхъ пакетовъ	1538	21639
цѣнностью на сумму	88895 р.	1493565 р.
Посылокъ и узловъ цѣнныхъ	55	47
цѣнностью на сумму	903 р.	493 р.
Посылокъ безъ цѣны	5	549

II. Телеграфной.

1) В н у т р е н н е й:

Телеграммъ тарифныхъ	41476	46054
„ бесплатныхъ	1675	5887

2) М е ж д у н а р о д н о й:

Телеграммъ тарифныхъ	740	1436
„ бесплатныхъ	43	49

III. Денежныхъ переводовъ.

По почтѣ	64851	107655
„ телеграфу	742	974

Итого на сумму . 1442368 р. 2430295 р.

Г. Народная нравственность.

(Приложеніемъ къ этой статьѣ служатъ вѣдомости № 6 лит. А, Б, В и Г).

Нравственныя качества населенія оцѣниваются большею или меньшею преступностью его и самымъ характеромъ преступленій.

Количество преступленій и проступковъ, подсудныхъ окружному суду, и число осужденныхъ въ 1903 году было:

преступленій	518
Осужденныхъ:	
Мужчинъ	291
Женщинъ	41

Если разбить общее количество преступленій подсудныхъ, окружному суду, на категоріи и изъ послѣднихъ взять только тѣ, въ которыхъ было наибольшее число преступленій, таковыми окажутся:

Сопротивленіе распоряженіямъ правительства и неповиновеніе установленнымъ властямъ	Число преступленій. 16
--	---------------------------

	Число преступлений.
Неуваженіе къ присутственнымъ мѣстамъ и чиновникамъ при отправленіи ими обязанностей службы	13
Нарушеніе таможенныхъ уставовъ	31
Нарушеніе общественнаго спокойствія и порядка	19
Смертоубійство	12
Нанесеніе увѣчій, ранъ и другихъ поврежденій здоровья	218
Оскорбленіе чести и цѣломудрія женщинъ, личныя обиды и клевета	16
Кража	64

Сравнительно съ 1902 годомъ число преступленій въ 1903 году было болѣе на 10.

Что касается дѣлъ о преступленіяхъ и проступкахъ, разбираемыхъ въ судебно-мировыхъ учрежденіяхъ, то таковыхъ было въ 1903 году 15515, менѣе противъ 1902 года на 3074.

Д. Арестанты, тюремные замки, аресты и этапы.

(Приложеніемъ къ этой статьѣ служитъ вѣдомость № 6, лит. Д).

Мѣстъ заключенія въ Ломжинской губерніи 50, въ томъ числѣ: Ломжинская тюрьма, 3 судебныхъ (детенціонныхъ) ареста, 6 полицейскихъ арестовъ и 41 гминныхъ арестовъ.

Во всѣхъ этихъ мѣстахъ заключенія къ 1 января 1903 года состояло арестантовъ: мужчинъ 343, женщинъ 56, итого 399; въ отчетномъ году поступило 11663 муж. и 1938 женщ., выбыло 11685 муж. и 1953 женщ.; осталось къ 1 января 1904 года: мужчинъ 321, женщинъ 41, итого 362.

Въ 1903 году окончена постройка въ гор. Остроленкѣ детенціоннаго ареста на 72 человѣка.

Ломжинская тюрьма. Существующая въ гор. Ломжѣ уголовно-слѣдственная тюрьма центральной системы на 450 человѣкъ, построена въ 1892 году на средства казны и состоитъ изъ 11 зданій. Тюрьма эта вмѣщаетъ въ себѣ 230 одиночныхъ мужскихъ камеръ, 59 такихъ же женскихъ, 11 общихъ камеръ для помѣщенія 121 мужчины, 3 общія камеры для 27 женщинъ, 8 карцеровъ, лазаретъ для 26 мужчинъ и отдѣльный лазаретъ для 12 женщинъ. Въ тюремныхъ зданіяхъ находится православная домовая церковь, часовня для заключенныхъ римско-католическаго исповѣданія и молитвенный залъ для евреевъ, квартира начальника тюрьмы, его помощника и большинства надзирателей, а также всѣ необходимыя хозяйственныя заведенія.

Тюремный участокъ занимаетъ площадь въ 1 дес. 1940 кв. саж.

Обычный ежегодный ремонтъ (побѣлка, покраска и т. п.) былъ произведенъ хозяйственнымъ образомъ съ расходомъ съ суммѣ 1000 руб.

Отопление камеръ въ тюрьмѣ паровое. На отопленіе, варку пищи, топку бани, печеніе хлѣба и т. п. израсходовано дровъ 69 полукуб. саж. и 31199 пуд. камен. угля. Матеріалы для топлива доставлялись подрядчиками согласно заключенныхъ съ ними контрактовъ, по цѣнѣ 27,15 коп. за пудъ каменнаго угля съ доставкой въ тюрьму. За дрова въ 1903 году уплачено 617 руб. 50 коп., за уголь—8470 руб. 45 коп., а всего 9087 руб 95 коп.

Освѣщается тюрьма керосиновыми лампами, которыхъ имѣется 436 штукъ. Керосинъ покупается начальникомъ тюрьмы по справочнымъ цѣнамъ. Въ отчетномъ году израсходовано 963 пуда $30\frac{5}{8}$ фунтовъ керосина на сумму 1640 руб. 9 коп.

Очистка дымовыхъ трубъ въ тюремныхъ зданіяхъ производилась подрядчикомъ за условленную съ нимъ на торгахъ сумму 180 руб. въ годъ, а съ 1 июля по 170 р. 50 коп. въ годъ.

Въ 1903 году, какъ и въ предшествовавшихъ ему годахъ, очистка отхожихъ мѣстъ въ тюрьмѣ производилась собственнымъ ассенизаціоннымъ обозомъ, который, кромѣ того, исполнялъ за плату очистку нѣкоторыхъ казенныхъ и частныхъ зданій въ городѣ.

Движеніе арестантовъ въ Ломжинской тюрьмѣ за отчетный годъ представляется въ слѣдующихъ цифрахъ:

Къ 1 января 1903 года въ тюрьмѣ содержалось арестантовъ:

	Мужчинъ.	Женщинъ.	Об. пола.
1) подслѣдственныхъ	91	9	100
2) приговоренныхъ къ тюремному заключенію	68	21	89
3) приговоренныхъ въ исправительныя арестантскія отдѣленія	52	—	52
4) приговоренныхъ въ каторжныя работы	1	1	2
5) политическихъ арестантовъ	3	—	3
Итого	215	31	246

Въ теченіе 1903 года прибыло арестантовъ

означенныхъ пяти категорій	581	85	666
	796	116	912

Въ 1903 году убыло 607 89 696

Осталось къ 1 января 1904 года 189 27 216

въ томъ числѣ:

1) подслѣдственныхъ	73	9	82
2) приговоренныхъ къ тюремному заключенію	54	18	72
3) приговоренныхъ въ исправительныя арестантскія отдѣленія	58	—	58
4) приговоренныхъ въ каторжныя работы	1	—	1
5) политическихъ арестантовъ	1	—	1
6) контрабандистовъ	2	—	2

Итого, какъ выше. 189 27 216

Среднее суточное число арестантовъ, содержащихся въ отчетномъ году, составляло 235, считая въ сутки мужчинъ 35, а женщинъ 30.

Поставка продовольствія для арестантовъ въ 1903 году производилась съ подряда, согласно тарифу, съ платою по 6,4 коп. за дневную порцію для одного арестанта безъ хлѣба; хлѣбъ же заготавливался въ тюремныхъ хлѣбопекарныхъ печахъ трудомъ арестантовъ, при чемъ ржаная мука доставлялась подрядчикомъ по 6 руб. 37 коп. за четверть вѣсомъ въ 7 пуд. 10 ф., соль — по 47 коп. за пудъ и тминъ — по 23 коп. за фунтъ. Фунтъ хлѣба обходился въ 1,8 коп. Подрядчикамъ за продовольствіе арестантовъ уплачено 5454 руб. 97 коп., а за муку, соль и тминъ 1899 руб. 69 коп.

Одежда, бѣлье и постельныя принадлежности для заключенныхъ заготавливались въ тюрьмѣ трудомъ арестантовъ. Потребовавшіеся для этого въ отчетномъ году 356 арш. 2 верш. сѣраго сукна, а также 167 арш. 13 верш. сукна на одѣяла были получены изъ Хенцинской тюрьмы, прочіе же матеріалы, а именно: холстъ, тикъ и утиральники приготовлены въ Ломжинской тюремной ткацкой мастерской.

За обувь, полагая въ сутки по $\frac{3}{8}$ коп. на арестанта, приговореннаго къ заключенію, и по $\frac{3}{16}$ коп. на состоящаго подъ слѣдствіемъ, въ 1903 г. уплачено начальнику тюрьмы 258 р. 23 к.; за стирку арестантскаго бѣлья, считая по $\frac{1}{3}$ коп. въ сутки за одного арестанта, выдано ему 284 р. 99 к.

Леченіе арестантовъ производилось въ тюремномъ лазаретѣ, въ которомъ къ 1 января 1903 года:

состояло	12 больн.
поступило въ 1903 году	101 „
выбыло по излеченіи	109 „
умерло	2 „
осталось къ 1 января 1904 года	2 „

Число амбулаторныхъ больныхъ составляло 4415 человекъ.

Арестанты снабжались медикаментами по рецептамъ тюремнаго врача, а лекарства и лѣчебныя средства доставлялись въ тюремную аптеку владельцемъ одного изъ аптечныхъ магазиновъ въ г. Ломжѣ. За доставленные въ 1903 году лекарства уплачено 215 руб. 12 коп.

Наблюденіе за исправнымъ дѣйствіемъ телефона какъ въ тюрьмѣ, такъ въ квартирахъ Губернатора и Вице-Губернатора, Губернскомъ Правленіи и въ камерѣ Прокурора, принялъ на себя машинистъ тюрьмы, окончившій электротехническую школу, за вознагражденіе 120 руб. въ годъ.

Въ отчетномъ году тюремная администрація, по примѣру прежнихъ лѣтъ, стремилась къ занятію работами по возможности всѣхъ арестантовъ, обязанныхъ къ тому по закону.

Общій ходъ арестантскихъ работъ и полученные отъ нихъ доходы за 1903 годъ опредѣляются слѣдующими цифровыми данными:

Рабочихъ дней всего было 40777 (на 10128 меньше 1902 г.), изъ нихъ:
 а) 3638 дней проведено арестантами на доходныхъ наружныхъ работахъ, внѣ тюремной ограды, а именно: при ассенизаціонномъ обозѣ и земляныхъ работахъ по найму у частныхъ лицъ, б) 14016 на доходныхъ внутреннихъ работахъ въ тюремныхъ мастерскихъ: слесарной, столярной, ткацкой и прядильной и в) 23123—на работахъ по тюремному хозяйству.

Отъ наружныхъ работъ получено дохода 1850 р. 20 к., отъ внутреннихъ—2070 р. 52 к., итого 3920 р. 72 к. (на 465 р. 47 к. болѣе, чѣмъ въ 1902 году).

Сумма 3920 руб. 72 коп. распределена такимъ образомъ:

израсходовано на покупку матеріаловъ	786 р. 80 к.
выдано въ вознагражденіе арестантамъ, занятымъ платными работами	1033 р. 86 к.
внесено въ доходъ казны	973 р. 99 к.
и перечислено въ доходъ мѣстъ заключенія	1033 р. 94 к.

Изъ послѣдней суммы (1033 р. 94 к.) употреблено: на вознагражденіе арестантовъ, занятыхъ хозяйственными работами, 157 р. 87¹/₂ к. и на ремонтъ инструментовъ для работъ 280 р. 87¹/₂ к.; затѣмъ, изъ оставшейся наличности въ суммѣ 595 р. 19 к. выдано въ награду чинамъ тюремнаго вѣдомства 344 р. 64 к.

Среди арестантскихъ работъ, производившихся внѣ тюремной ограды, главное мѣсто занимали работы при тюремномъ ассенизаціонномъ обозѣ. Для этихъ работъ ежедневно наряжалось по 7 арестантовъ, съ платою по 8 р. въ мѣсяць. За работы тюремнаго обоза въ казенныхъ и общественныхъ зданіяхъ (кроме тюрьмы) въ отчетномъ году выручено 1458 р. 80 к., изъ числа коихъ отнесено на плату арестантамъ 672 р., а остальные 786 р. 80 коп. зачислены на возстановленіе кредита по § 4 ст. 4 доходной смѣты Министерства Юстиціи по тюремной части.

Въ 1903 году въ тюрьмѣ имѣлось 20 ткацкихъ станковъ, 100 самопрялокъ, 4 цевкарки, 5 шпулярокъ, 10 мотаковъ, одна сновальня и станокъ для очистки кудели. Въ дѣйствиіи было только 10 ткацкихъ станковъ, а прядильня вовсе прекратила дѣйствиіа со 2-ой половины года, такъ какъ фабричная пряжа и притомъ лучшаго качества продавалась не дороже вырабатываемой въ тюрьмѣ.

Работою руководили тюремные надзиратели: одинъ—по ткацкому мастерству, другой—пряденіемъ и вель отчетность по ткацкому и прядильному мастерствамъ.

Въ отчетномъ году выпрядено на самопрялкахъ:

льняной пряжи	175 мотковъ, вѣсомъ — п. 33 ф. 87 з.
начесной пряжи	1638 „ „ 19 „ 15 „ 38 „
пакляной пряжи	3742 „ „ 55 „ 25 „ 54 „

Выткано холста:

пачеснаго	4837 арш.
пакляннаго (подкладочнаго)	407 "
обыкновеннаго тика 19 верш. ширины	11054 "
" " 16 " " 	3678 "
утиральниковъ	1972 "
цвѣтныхъ половиковъ	1676 "

Израсходовано:

1) въ потребность тюрьмы и на арестантскую одежду:

утиральниковъ	486 арш.	— вер.
обыкновеннаго тика	2954 "	0,64 "
пачеснаго холста	2772 "	12,61 "
пакляннаго "	691 "	7,24 "

2) на постройку надзирательской одежды:

двойнаго тика	120 арш.	— вер.
пакляннаго холста	206 "	4 "

Продано:

утиральниковъ	1972 арш.
обыкновеннаго тика 19 вер. ширины	11504 "
" " 16 " " 	3678 "
пачеснаго холста	4837 "
пакляннаго "	707 "
цвѣтныхъ половиковъ	1676 "

Осталось къ зачету на 1904 годъ:

утиральниковъ	1679 арш.	0,29 вер.
двойнаго тика	492 "	12,44 "
льнаго холста	8 "	0,94 "
пачеснаго "	3601 "	7,48 "
пакляннаго "	67 "	1,63 "
половиковъ цвѣтныхъ	486 "	— "

Продажная цѣна на холстъ въ отчетномъ году была слѣдующая:

а) обыкновенный тикъ 16 вер. ширины	16 коп.	арш.
б) такой же тикъ 19 " "	18 коп.	"
в) паклянный холстъ 16 " "	12 ¹ / ₂ коп.	"
г) пачесный небѣленный 16 " "	15 коп.	"
д) тоже съ льнянымъ уткомъ	20 коп.	"
е) двойной тикъ 16 " "	17 коп.	"
ж) пачесный холстъ бѣленный	16 коп.	"
з) утиральный холстъ 10 " "	11 ¹ / ₂ коп.	"
и) цвѣтные половики 14 " "	15 коп.	"
и) тоже 21 " "	24 коп.	"
и к) тоже двойной толщины	30 коп.	"

Слесарные и кузнечные мастерские, кромѣ работъ собственно для тюрьмы, а именно—при уходѣ за сѣтью водопроводовъ, водяного отопленія тюрьмы и имѣющихся для сего паровыхъ котловъ и паровой машины, изготовляли въ мастерскихъ подъ руководствомъ опытнаго тюремнаго машиниста, по профессіи слесаря, штампы для марокъ, цинковыя ванны, такія же ведра и коневки, желѣзныя кровати, такія же ограды на кладбище, исправляли замки, лудили кухонную посуду; всего заработано было 470 руб. 5 коп. (болѣе 1902 года на 299 руб. 24 коп.).

Столярныя и плотничьи работы состояли въ исполненіи заказовъ по изготовленію болѣе простой мебели, въ плетеніи сидѣній и спинокъ для стульевъ и т. п.; заработано всего 366 руб.

Швальня и сапожная мастерскія работали преимущественно на потребности тюрьмы и только въ свободное время исполнялись частные заказы: шитье тюфячныхъ и сухарныхъ мѣшковъ, шитье и починка бѣлья и пр. Заработано было всего 201 руб. 24 коп.

За разныя случайныя работы (красильныя, каменщицки и др.) выручено 196 руб. 79 коп.

Въ отчетномъ году произведенъ опытъ выдѣлыванія бетонныхъ плитъ для укладки тротуаровъ и половъ; въ теченіе 2-хъ мѣсяцевъ сдѣлано 2764 плиты стоимостью 967 руб. 40 коп., считая по 35 коп. за штуку.

Такъ какъ въ издѣліяхъ подобнаго рода нуждаются губернской и всѣхъ уѣздные города, то слѣдуетъ ожидать, что выдѣлка бетонныхъ плитъ будетъ развиваться.

Тюремная библиотека въ 1903 году пополнилась 120 книгами. Независимо сего, библиотекою въ теченіи сего года получались періодическія изданія: а) выписанныя на средства тюрьмы: „Миръ Божій“ и „Oświata“ и б) пожертвованныя супругою Ломжинскаго Губернатора баронессою Корфъ „Русская Мысль“ и „Русское Богатство“.

Аресты. Въ Ломжинской губерніи существовали въ 1903 г. три *судебныхъ (детенціонныхъ)* ареста, въ городахъ: Шучинѣ—на 16, Остроленкѣ—на 5 и Тыкоцинѣ—на 7 человекъ. Аресты эти содержатся на счетъ суммъ Государственнаго Казначейства, ассигнуемыхъ по смѣтѣ Главнаго Тюремнаго Управленія. Шучинскій и Тыкоцинскій detenціонные аресты помѣщались въ нанятыхъ частныхъ домахъ, а Остроленкскій—въ зданіи, принадлежащемъ городской кассѣ. Къ 1 января 1903 года въ этихъ арестахъ было заключенныхъ мужчинъ 25, женщинъ 7, итого 32; въ отчетномъ году поступило 1198 мужчинъ и 182 женщины, осталось на 1904 годъ мужчинъ 19, женщинъ 2, итого 21 арестантъ. Расходъ на продовольствіе содержащихся въ означенныхъ арестахъ подсудимыхъ и приговоренныхъ арестантовъ производился изъ тюремныхъ суммъ, въ размѣрѣ, определенномъ утвержденною на 1903 годъ Министромъ Юстиціи нормою, т. е. по 9 коп. въ сутки на человека; предметы для продовольствія заготовлялись для нихъ хозяйственнымъ образомъ, подъ наблюденіемъ завѣдывающихъ арестными помѣщеніями.

Городскихъ полицейскихъ арестовъ въ Ломжинской губерніи шесть. Устроены они при городскихъ магистратахъ, въ городахъ: Ломжѣ и Маковѣ на 12, Кольнѣ и Щучинѣ на 16, Островѣ на 20 и Остроленкѣ на 5 человекъ. Къ 1 января 1903 г. во всѣхъ полицейскихъ арестахъ содержалось мужчинъ 33, женщинъ 1, итого 34; въ отчетномъ году поступило 4815 мужчинъ и 844 женщины, выбыло 4785 мужчинъ и 838 женщинъ; осталось къ 1 января 1904 года мужчинъ 63, женщинъ 7, итого 70. Помѣщенія этихъ арестовъ содержались на счетъ городскихъ суммъ; что же касается продовольствія заключенныхъ въ нихъ лицъ, то пересыльные арестанты, не имѣющіе собственныхъ средствъ, получали на продовольствіе кормовыя деньги изъ кредитовъ, ассигнованныхъ на счетъ суммъ транспортнаго сбора, по 9 коп. въ день, а судебные арестанты — изъ суммъ Государственнаго Казначейства, отпущенныхъ по тюремной смѣтѣ.

Наконецъ, при 41 гминномъ управленіи Ломжинской губерніи находятся такъ называемые *гминные аресты* для временнаго помѣщенія задерживаемыхъ полиціей лицъ и содержанія приговариваемыхъ къ кратковременному заключенію гминными судами жителей или только своей гмины, или двухъ-трехъ гминъ, входящихъ въ округъ одного гминнаго суда. Аресты эти содержатся на счетъ гминъ. Во всѣхъ 41 такого рода арестѣ къ 1 января 1903 года было заключенныхъ: мужчинъ 70, женщинъ 17, итого 87; въ отчетномъ году поступило 5069 мужчинъ и 827 женщинъ; выбыло 5089 мужчинъ и 839 женщинъ; осталось къ 1 января 1904 года мужчинъ 50, женщинъ 5, итого 55 арестантовъ.

Этапы. Въ Ломжинской губерніи находится шесть промежуточныхъ этапныхъ пунктовъ для ночлега арестантовъ въ пути.

Пункты эти помѣщаются въ городахъ Остроленкѣ и Щучинѣ и въ посадахъ: Райгородѣ, Граевѣ, Ставискахъ и Рожанахъ.

Въ общемъ на содержаніе Ломжинской тюрьмы, detenціонныхъ и полицейскихъ арестовъ, этаповъ, а также на пересылку праздношатающихся и перевозку нижнихъ чиновъ земской стражи, уволенныхъ отъ службы, по смѣтѣ Министерства Юстиціи, по тюремной части 1903 года, по § 2 ст. 1а и 1б, ст. 2а и 2б, § 3 ст. 2, § 4 ст. 1, 2, 3 и 4, § 5 ст. 1, 2, 3 и 5 и § 10 ст. 2 и по смѣтѣ Министерства Внутреннихъ Дѣлъ, по § 37 ст. 11, было израсходовано 50546 руб. 94 коп., въ томъ числѣ:

по § 2 ст. 1а, на содержаніе должностныхъ лицъ администраціи въ мѣстахъ заключенія	1175 р. 76 к.
по § 2 ст. 1б, на хозяйственные расходы въ мѣстахъ заключенія	1421 р. — к.
по § 2 ст. 2а, на содержаніе надзирателей въ мѣстахъ заключенія	7234 р. 55 к.
по § 2 ст. 2б, на обмундированіе и вооруженіе тюремныхъ надзирателей	214 р. 3 к.

по § 3 ст. 2, на переустройство и капитальный ремонтъ существующихъ зданій	450 р. — к.
по § 4 ст. 1, на наемъ помѣщеній	590 р. — к.
по § 4 ст. 2, на обыкновенный ремонтъ	1000 р. — к.
по § 4 ст. 3, на освѣщеніе и отопленіе	11474 р. 83 к.
по § 4 ст. 4, на содержаніе помѣщеній въ чистотѣ и уплату повинностей	1010 р. 65 к.
по § 5 ст. 1, на продовольствіе арестантовъ	9106 р. 97 к.
по § 5 ст. 2, на одежду и обувь для нихъ	1691 р. 17 к.
по § 5 ст. 3, на содержаніе и леченіе больныхъ и погребеніе умершихъ	1093 р. 7 к.
по § 5 ст. 5, на мелочные расходы	1003 р. 43 к.
по § 10 ст. 2, на добавочное содержаніе тюремныхъ надзирателей	3084 р. 17 к.
по § 37 ст. 11, на пересылку празднующихся и перевозку нижнихъ чиновъ земской стражи при увольненіи отъ службы	9997 р. 31 к.
Итого	50546 р. 94 к.

Тюремные капиталы. Въ вѣдѣніи Ломжинскаго Губернскаго Правленія находятся:

- а) сборный тюремный капиталъ и
- б) капиталъ на устройство арестныхъ помѣщеній для подвергаемыхъ заключенію по приговорамъ гминныхъ судовъ.

Въ сборный тюремный капиталъ, предназначенный на устройство общихъ мѣстъ заключенія, поступаютъ денежныя взысканія и штрафы, налагаемые по ст. 383, 528 и 91 уст. гражд. судопр., ст. 323, 328, 427, 438, 643, примѣч. къ ст. 999, ст. 83, 114, 141 и 1-му примѣч. къ ст. 199 уст. гражд. судопр. и по ст. 27 уст. о наказ., налагаемыхъ Мировыми Судьями. Въ капиталъ этотъ зачисляются также штрафы, налагаемые административными властями губерній Привислинскаго края, на основаніи ВЫСОЧАЙШЕ утвержденного 20 сентября 1876 года положенія Комитета по дѣламъ Царства Польскаго и ВЫСОЧАЙШАГО повелѣнія 7 іюля 1878 года.

Сборный тюремный капиталъ состоитъ въ распоряженіи Главнаго Тюремнаго Управленія и всѣ суммы его, собирающіяся въ казначействахъ губерній, ежемѣсячно переводятся Казенными палатами на Главное Казначейство. На обязанности Губернскаго Правленія лежитъ наблюденіе за своевременнымъ поступленіемъ въ казначейства платежей, подлежащихъ зачисленію въ означенный капиталъ, и за переводомъ ихъ въ полной суммѣ на Главное Казначейство.

Движеніе суммъ оборотнаго тюремнаго капитала за отчетный годъ видно изъ нижеслѣдующей таблицы.

Наименованіе суммъ сборнаго тюремнаго капитала.	Съ 1 января 1903 г. по 1 января 1904 г.											
	Къ 1-му января 1903 г. осталось въ недоимкѣ.		Зачислено въ недоимку.		Поступило.		Переведено на Главное Казначейство.		Исключено со счетовъ по безнадѣжности къ поступленію.		Осталось въ недоимкѣ.	
	Руб.	К.	Руб.	К.	Руб.	К.	Руб.	К.	Руб.	К.	Руб.	К.
Штрафы за неявку разныхъ лицъ въ Судебнымъ Слѣдователямъ, въ Окружные Суды и Судебную Палату, а также денежныя взысканія, налагаемыя административными учрежденіями губерній Царства Польскаго .	9100	12	25247	74	1212	93	1212	93	19464	86	13670	7
Штрафы, поступающіе на основаніи судебныхъ уставовъ, по опредѣленіямъ мировыхъ судебныхъ устанавленій губерній Царства Польскаго	1941	25	3294	20	1687	50	1687	50	1869	45	1678	50
Итого	11041	37	28541	94	2900	43	2900	43	21334	31	15348	57

На основаніи ВЫСОЧАЙШЕ утвержденного 18 мая 1888 года мнѣнія Государственнаго Совѣта денежныя взысканія, налагаемыя гминными судами, обращаются на устройство и содержаніе арестныхъ помѣщеній для подвергаемыхъ заключенію по приговорамъ этихъ судовъ. Означенныя суммы сосредоточиваются въ Губернскомъ Казначействѣ въ депозитѣ Губернскаго Правленія.

Капиталь на устройство арестныхъ помѣщеній къ 1-му января 1903 года составлялъ:

въ наличности	81277 р. 70 к.
въ недоимкахъ	850 р. — к.
Итого	82127 р. 70 к.

Въ отчетномъ году:

поступило въ этотъ капиталъ	11073 р. 67 к.
Итого	93201 р. 37 к.

Израсходовано 11105 р. 29 к.

Къ 1 января 1904 г. осталось 82096 р. 8 к.

Вышеприведенная сумма 82096 р. 8 к. слагалась:

изъ государственныхъ процентн. бумагъ на	78679 р. — к.
наличныхъ денегъ въ казначействахъ	2980 р. 98 к.
наличныхъ денегъ гминныхъ кассъ	436 р. 10 к.

Е. П о ж а р ы.

Въ отчетномъ году въ Ломжинской губерніи наиболѣе выдающіеся пожары, по количеству причиненныхъ убытковъ, были слѣдующіе:

У Б Ы Т К И (въ рубляхъ).			
	Въ застрахо- ванномъ иму- ществѣ.	Въ незастра- хованномъ имуществѣ.	Итого.
1) 2 января въ городѣ Ломжѣ	6950	18700	25650
2) 8 января въ фольваркѣ Доливы, Коль- ненскаго уѣзда	1370	3500	4870
3) 9 января въ дер. Яново, Кольненска- го уѣзда	2130	1150	3280
4) 23 января въ фольваркѣ Бенцково, Щучинскаго уѣзда	1950	4255	6205
5) 25 января въ фольваркѣ Боравы, Остроленскаго уѣзда	3650	16000	19650
6) 10 февраля съ дер. Сѣрки, Мазовец- каго уѣзда	1260	1397	2657
7) 14 февраля въ фольваркѣ Вильково, Мазовецкаго уѣзда	1390	6670	8060
8) 22 февраля въ имѣніи Гонсево, Ма- ковскаго уѣзда	820	1937	2757
9) 16 марта въ пос. Яблонкѣ, Мазовец- каго уѣзда	4960	5000	9960
10) 10 апрѣля въ дер. Броново, Ломжин- скаго уѣзда	1430	2170	3600
11) 5 мая въ дер. Ковалевщина, Мазовец- каго уѣзда	5170	10300	15470
12) 20 іюля въ дер. Слопявы, Маковскаго уѣзда	1060	1793	2853
13) 27 іюля въ дер. Помянь, Остроленк- скаго уѣзда	2520	1940	4460
14) 31 іюля въ пос. Вонсошъ, Щучин- скаго уѣзда	—	2160	2160
15) 2 августа въ дер. Ржевнѣ, Маков- скаго уѣзда	3750	10900	14650

Для борьбы съ пожарами во всѣхъ городахъ и большинствѣ посадовъ Ломжинской губерніи находятся пожарные обозы, заведенные и содержимые на средства городскихъ и посадскихъ кассъ. Въ городахъ, гдѣ существуютъ пожарныя команды изъ охотниковъ, означенные обозы переданы въ распоряженіе этихъ командъ, которыя располагаютъ также и снарядами, приобрѣтенными на собственные средства. Кромѣ того, владѣльцы недвижимостей во всѣхъ населенныхъ мѣстностяхъ губерніи содержатъ, по особымъ росписаніямъ городскихъ и гминныхъ управленій, необходимыя для тушенія пожаровъ орудія, какъ напримѣръ: багры, лѣстницы, бочки съ водою, топоры и проч.

и съ ними являются на мѣсто пожара. На обязанности городскихъ обывателей лежитъ также поставка лошадей для перевозки общественнаго пожарнаго обоза.

Въ отчетномъ году пожарныя команды изъ охотниковъ находились въ семи городахъ и восьми посадахъ Ломжинской губерніи, а именно въ гг. Ломжѣ, Маковѣ, Островѣ, Остроленкѣ, Щучинѣ, Тыкоцинѣ и Кольнѣ и посадахъ: Граевѣ, Замбровѣ, Мазовецкѣ, Райгородѣ, Ставискахъ, Мышинцѣ и Брокѣ.

Нижеслѣдующая таблица показываетъ число членовъ каждой пожарной стражи, а также приходъ и расходъ денежныхъ средствъ ея въ 1903 г.

Наименованіе командъ.	Число членовъ.		Поступило въ отчетномъ году на содержаніе пожарныхъ командъ.										Израсходо- вано на ре- монтъ ин- струментъ, содерж. по- мѣщенной для нихъ, прислуги проч. на- добности.		Осталось на 1904 годъ.			
	Дѣйствительныхъ	Почетныхъ.	Осталось отъ 1902 года.		Пособіе отъ го- родской кассы на смазку инстру- ментовъ.		Ассигно- вано изъ страхо- выхъ на сумму на починку инстру- ментовъ.		Полу- чено отъ ча- стныхъ страхо- выхъ об- ществъ.		Членскіе взносы, пожерт- вованія и другіе доходы.		Итого.		Р.	К.	Р.	К.
			Р.	К.	Р.	К.	Р.	К.	Р.	К.	Р.	К.						
	Р.	К.	Р.	К.	Р.	К.	Р.	К.	Р.	К.	Р.	К.	Р.	К.	Р.	К.	Р.	К.
Ломжинская	223	4	81	5	63	46	1122	5	50	—	1175	95	2492	51	1977	4	515	47
Маковская	83	1	25	13	26	45	51	50	—	—	301	10	404	18	276	85	127	33
Остроленская	120	122	—	—	200	—	—	—	—	—	347	50	547	50	447	50	100	—
Островская	107	68	676	69	195	—	248	—	—	—	417	41	1537	10	641	97	895	13
Щучинская	71	—	14	49	—	—	35	—	—	—	127	19	176	68	168	9	8	59
Замбровская	82	37	74	21	60	—	277	—	—	—	344	13	755	34	653	97	101	37
Кольненская	13	2	—	—	100	—	820	—	—	—	320	25	1240	25	1038	65	201	60
Граевская	78	—	1002	53	—	—	220	90	—	—	621	1	1844	44	663	59	1180	85
Райгородская	38	40	—	—	—	—	—	—	—	—	21	7	21	7	19	41	1	66
Тыкоцинская	140	2	1	99	50	—	145	—	—	—	149	—	345	99	212	74	133	25
Мазовецкая	26	5	208	35	—	—	—	—	—	—	168	—	376	35	239	50	136	85
Стависковская	52	—	58	47	—	—	—	—	—	—	308	29	366	76	246	72	120	4
Мышинская	73	—	—	53	382	85	—	—	—	—	92	31	475	69	474	39	1	30
Бровская	46	48	—	—	15	—	—	—	—	—	899	35	914	35	912	58	1	77
Всего	1152	329	2143	44	1092	76	2919	45	50	—	5292	56	11498	21	7973	—	3525	21

Количество пожарныхъ снарядовъ, находящихся въ каждомъ городѣ и посадѣ Ломжинской губерніи, указано въ приложенной къ обзору вѣдомости № 7. Согласно этой вѣдомости, въ 7 городахъ и 21 посадѣ въ отчетномъ году имѣлось:

пожарныхъ трубъ	68
дрогъ	3
бочекъ	236
чановъ	6
ушатовъ	2
ведеръ	481
лѣстницъ	104
багровъ	209
и топоровъ	717

На содержаніе означенныхъ снарядовъ израсходовано 7636 р. 60 к.

VI. Народное здравіе.

А. Врачебный персоналъ и аптеки.

Въ Ломжинской губерніи въ отчетномъ году было: врачей 38¹⁾, зубныхъ врачей 1, дантистовъ 6, фельдшеровъ 86, повивальныхъ бабокъ 22 и фармацевтовъ 50; аптекъ насчитывалось 31, а аптечныхъ складовъ 7.

1) Не считая военныхъ.

Распределение ихъ по населеннымъ мѣстамъ губерніи указано въ нижеслѣдующей таблицѣ:

Название городовъ, посадовъ и другихъ населенныхъ пунктовъ.	Гражданскихъ врачей.		Зубныхъ врачей.	Дантистовъ.	Повивальныхъ бабокъ.	Фармацевтовъ.	Фельдшеровъ.	А п т е к ъ.			Оборотъ аптекъ.		Литценныхъ складовъ.
	Состоящихъ на государственной службѣ.	Вольнопрактикующихъ.						Нормальныхъ.	Ихъ отдѣлений.	Сельскихъ.	Руб.	К.	
Гор. Ломжа	6	5	1	3	4	12	7	2	—	—	13595	8	2
Ломжинскій уѣздъ.													
Пос. Визна	—	—	—	—	1	1	1	1	—	—	622	69	—
" Замбровъ	—	1	—	—	1	2	2	1	—	—	3720	—	—
" Новогородъ	—	—	—	—	1	1	1	1	—	—	842	90	—
" Снядово	—	—	—	—	—	1	1	—	—	1	1200	—	—
Итого	—	1	—	—	3	5	5	3	—	1	6385	59	—
Кольненскій уѣздъ.													
Гор. Кольно	1	—	—	—	1	2	1	1	—	—	4023	68	—
Пос. Едвабно	—	—	—	—	1	1	1	1	—	—	1232	59	—
" Стависки	—	1	—	—	1	1	1	1	—	—	1452	30	—
По деревнямъ	—	—	—	—	—	—	2	—	—	—	—	—	—
Итого	1	1	—	—	3	4	5	3	—	—	6708	57	—
Мазовецкій уѣздъ.													
Гор. Тыкоцинъ	1	—	—	—	1	2	3	1	—	—	1796	28	—
Пос. Мазовецкъ	1	—	—	—	1	1	2	1	—	—	2105	—	—
" Соколы	—	1	—	—	—	1	1	1	—	—	998	—	—
Имѣніе Тржины	—	1	—	—	—	—	—	—	—	—	—	—	—
Пос. Цѣхановецъ	—	—	—	—	1	1	1	—	1	—	980	30	—
Дер. Лапы	—	—	—	—	—	1	2	—	—	1	1800	—	—
По деревнямъ	—	—	—	—	—	—	14	—	—	—	—	—	—
Итого	2	2	—	—	3	6	23	3	1	1	7679	58	—
Маковскій уѣздъ.													
Гор. Маковъ	1	2	—	1	1	2	1	1	—	—	5493	95	1
Пос. Красносельцъ	—	—	—	—	—	1	1	—	—	—	—	—	—
" Рожаны	—	—	—	—	—	1	3	—	—	1	1580	50	—
По деревнямъ	—	—	—	—	—	—	3	—	—	—	—	—	—
Итого	1	2	—	1	1	4	8	1	—	1	6984	45	1
Островскій уѣздъ.													
Гор. Островъ	2	1	—	—	3	4	2	1	1	—	5036	64	1
Пос. Брокъ	—	—	—	—	—	1	1	—	—	1	3207	42	—
" Зарембы-Костельне	—	—	—	—	—	1	1	1	—	—	2360	—	—
" Нуръ	—	—	—	—	—	1	1	1	—	—	708	63 ^{1/2}	—
" Чижевъ	—	3	—	—	—	1	1	1	—	—	2117	71	—
Дер. Малкинъ	—	—	—	—	—	1	—	—	—	1	1650	—	—
" Длугоседло	—	—	—	—	—	1	1	—	—	1	516	49	—
Итого	2	4	—	—	3	10	7	4	1	3	15596	89 ^{1/2}	1
Остроленскій уѣздъ.													
Гор. Остроленка	3	1	—	1	1	2	2	1	—	—	5480	—	1
Пос. Говорово	—	1	—	—	—	2	1	1	—	—	2201	60	—
" Мышинецъ	—	1	—	—	—	1	—	1	—	—	1657	6	—
" Червинъ	—	—	—	—	—	—	1	—	—	—	—	—	—
По деревнямъ	—	—	—	—	—	—	2	—	—	—	—	—	—
Итого	3	3	—	1	1	5	6	3	—	—	9338	66	1
Щучинскій уѣздъ.													
Гор. Щучинъ	2	—	—	—	1	1	3	1	—	—	2390	61	1
Пос. Граево	—	2	—	1	1	1	6	1	—	—	1891	28	1
" Райгородъ	—	1	—	—	1	1	3	1	—	—	1369	7	—
" Радзислово	—	—	—	—	1	1	3	—	—	1	794	24	—
По деревнямъ	—	—	—	—	—	—	10	—	—	—	—	—	—
Итого	2	3	—	1	4	4	25	3	—	1	6445	20	2
Всего въ губерніи	17	21	1	6	22	50	86	22	2	7	72734	21 ^{1/2}	7

Б. Ослопрививанія. Сифились.

Въ отчетномъ году сдѣлано привитій предохранительной оспы 18531 лицамъ. Матеріаломъ для ослопрививанія служилъ исключительно детритъ.

Мѣры противъ распространенія сифилиса и венерическихъ болѣзней состояли: а) въ регистраціи явныхъ проститутокъ и обнаруженіи женщинъ, занимающихся тайною проституціей, съ привлеченіемъ ихъ къ медицинскому осмотру: б) въ повременныхъ осмотрахъ уѣздными, городовыми и военными врачами проститутокъ—одинъ или два раза въ недѣлю, а также въ осмотрахъ лицъ, задержанныхъ полиціей и рабочихъ и в) въ помѣщеніи зараженныхъ семи болѣзнями въ больницы.

Врачебно-полицейскому надзору въ отчетномъ году подвергнуто: 124 проститутки изъ проживающихъ въ домахъ терпимости и 24 одиночки. Кроме того, освидѣтельствовано 24 женщины по подозрѣнію въ тайной проституціи. При вышенприведенныхъ освидѣтельствваніяхъ обнаружено было 56 зараженныхъ сифилисомъ и венерическими болѣзнями.

В. Больницы.

Въ теченіи отчетнаго года въ вѣдѣніи Губернскаго и Уѣздныхъ Совѣтовъ общественнаго призрѣнія Ломжинской губерніи состояли тѣже больницы, которыя существовали и въ 1902 году, а именно: 1) больница Св. Духа въ городѣ Ломжѣ, 2) больница Св. Станислава въ гор. Щучинѣ и 3) больница Св. Іосифа въ гор. Остроленкѣ.

Состояніе каждой больницы въ 1903 году представляется въ слѣдующемъ видѣ:

1) *Больница Св. Духа* въ гор. Ломжѣ помѣщается въ собственномъ каменномъ двухъэтажномъ зданіи.

По утвержденному штату опредѣлено содержать въ ней 40 кроватей, въ дѣйствительности же сверхъ штата имѣется еще 29 запасныхъ кроватей.

Въ теченіи 1903 года въ этой больницѣ находилось на излеченіи 887 человекъ; изъ нихъ выздоровѣло 741, умерло 86, осталось къ 1 января 1904 года 60. Амбулаторныхъ больныхъ было 738.

2) *Больница Св. Станислава* въ гор. Щучинѣ учреждена на 30 кроватей; помѣщается она въ собственномъ каменномъ двухъэтажномъ зданіи. Въ теченіи отчетнаго года пользовалось въ этомъ заведеніи 399 человекъ; изъ нихъ выздоровѣло 325, умерло 27, осталось къ 1 января 1903 года 47. Амбулаторныхъ больныхъ было 1045.

3) *Больница Св. Іосифа* въ гор. Остроленкѣ помѣщается въ собственномъ каменномъ двухъэтажномъ зданіи и приспособлена на 40 кроватей. Въ теченіи отчетнаго года пользовалось въ ней 258 больныхъ; изъ нихъ выздоровѣло 215, умерло 30, осталось къ 1 января 1904 года 13. Амбулаторныхъ больныхъ не было.

4) Кромѣ перечисленныхъ лечебныхъ заведеній, находящихся въ непосредственномъ завѣдываніи совѣтовъ общественнаго призрѣнія, подъ наблюдениемъ губернскаго совѣта состоитъ *Ломжинская еврейская больница*, которая помѣщается въ собственномъ каменномъ двухъэтажномъ зданіи и содержится на средства мѣстнаго еврейскаго общества. Въ означенной больницѣ, приспособленной на 25 кроватей, въ отчетномъ году находилось 394 больныхъ: изъ нихъ выздоровѣло 331, умерло 34, осталось къ 1 января 1904 года 29.

5) *Во ломжинскомъ тюремномъ лазаретѣ*, содержимомъ на средства казны по смѣтѣ Министерства Юстиціи, пользовалось въ 1903 году 118 больныхъ, изъ коихъ выздоровѣло 113, умерло 3, осталось къ 1 января 1904 года 2. Амбулаторныхъ больныхъ было 4415 человѣкъ.

Въ больницахъ Ломжинской губерніи пользуются больные со всѣми наружными и внутренними болѣзнями, за исключеніемъ умалишенныхъ, которые, за неимѣніемъ specialнаго заведенія въ губерніи, отсылаются на излеченіе въ Творскую лечебницу (Варшавской губерніи).

Число существующихъ въ губерніи больницъ недостаточно для удовлетворенія потребности въ нихъ, почему Губернскимъ Совѣтомъ Общественнаго Призрѣнія въ отчетномъ году, подобно предшествующимъ годамъ, собирались средства на открытіе со временемъ, когда наберется достаточная для того сумма, такихъ заведеній въ мѣстностяхъ, въ которыхъ они наиболѣе необходимы.

Г. Эпидеміи.

Заразныя болѣзни въ отчетномъ году зарегистрированы слѣдующимъ образомъ:

Отъ крупознаго воспаленія легкихъ	Заболѣло 448 умерло 26
„ бугорчатки	„ 625 „ 47
„ гриппа	„ 190 „ —
„ тифа брюшнаго	„ 169 „ 41
„ коклюша	„ 343 „ 133
„ кори	„ 214 „ 21
„ дифтерита	„ 270 „ 74
„ скарлатины	„ 268 „ 139

Д. Эпизоотіи.

Изъ числа повально-заразительныхъ болѣзней въ отчетномъ году существовали: сибирская язва, саянъ, чесотка, бѣшенство, чума и рожа свиней, мытъ, гемоглобинемія, суставоломъ ягнятъ, повальная болѣзнь дичи и крупнаго рогатаго скота и оспа.

Сибирская язва.

Сибирская язва наблюдалась въ 42 пунктахъ губерніи, въ томъ числѣ въ 7 пунктахъ на лошадахъ, въ 25—на крупномъ рогатомъ скотѣ, въ 8—на лошадахъ и крупномъ рогатомъ скотѣ и въ 2—только на овцахъ.

Изъ числа 878 головъ лошадей, состоявшихъ въ 15 неблагополучныхъ пунктахъ, заболѣло 24 головы, изъ коихъ всѣ пали, что по отношенію къ наличному числу лошадей въ неблагополучныхъ пунктахъ составляетъ 2,7⁰/₀ заболѣвшихъ и павшихъ; процентъ же павшихъ по отношенію къ числу заболѣвшихъ равняется 100⁰/₀. Изъ числа 4732 головъ крупнаго рогатаго скота, состоявшихъ въ 33 неблагополучныхъ пунктахъ, заболѣло 123 головы, изъ нихъ пало 115 гол., что по отношенію къ наличному числу животныхъ въ неблагополучныхъ пунктахъ составляетъ 2,4⁰/₀ павшихъ; процентъ же павшихъ по отношенію къ числу заболѣвшихъ = 93,5⁰/₀. Изъ числа 1250 овецъ, состоявшихъ въ 2-хъ неблагополучныхъ пунктахъ, заболѣло и пало 69 штукъ, что составляетъ 5,5⁰/₀ по отношенію къ наличному числу животныхъ въ неблагополучныхъ пунктахъ.

По отдѣльнымъ уѣздамъ и селеніямъ сибирская язва имѣла слѣдующее распространеніе:

Названіе уѣздовъ, гминъ и селеній.	Время первоначальнаго появленія болѣзни.	Наличное количество скота въ неблагоп. посел.			Лоша- дей.		Крупнаго рога- таго скота.		Овецъ.		ВСЕГО	
		Лошадей.	Крупнаго рогатаго скота.	Овецъ.	Заболѣло.	Пало.	Заболѣло.	Пало.	Заболѣло.	Пало.	Заболѣло.	Пало.
Ломжинскій уѣздъ.												
Гм. Пухавы, дер. Милево .	1 іюня.	—	119	—	—	—	7	6	—	—	7	6
дер. Лады Борове	20 „	—	123	—	—	—	3	2	—	—	3	2
Гм. Длугоборжь, д. Конопки	15 „	—	32	—	—	—	3	3	—	—	3	3
Гор. Ломжа	декабрь.	150	—	—	1	1	—	—	—	—	1	1
Итого		150	274	—	1	1	13	11	—	—	14	11
Кольненскій уѣздъ.												
Гм. Кубра, дер. Лое-ависса .	13 іюня.	90	280	—	2	2	5	5	—	—	7	7
дер. Пржигулы .	8 сентября.	—	51	—	—	—	2	2	—	—	2	2
Гм. Червоне, д. Громадзинь- выкно	14 іюня	63	—	—	1	1	—	—	—	—	1	1
дер. Забѣле	16 іюля.	—	375	—	—	—	1	1	—	—	1	1
дер. Козіоль	5 августа	—	215	—	—	—	1	1	—	—	1	1
д. Александрово	„	17	—	—	1	1	—	—	—	—	1	1
Гм. Едвабно, д. Конопки-худе	22 августа.	—	65	—	—	—	6	6	—	—	6	6
Гм. Стависки, дер. Буды- Стависки	30 августа.	—	72	—	—	—	2	2	—	—	2	2
Гор. Кольно	18 сентября	—	250	—	—	—	1	1	—	—	1	1
Гм. Малылоцькы, дер. Коиты	19 сентября	—	483	—	—	—	1	1	—	—	1	1
Гм. Гаврихи, дер. Юрки .	22 сентября	—	62	—	—	—	1	1	—	—	1	1
Итого		170	1853	—	4	4	20	20	—	—	24	24
Мазовецкій уѣздъ.												
Гм. Ключово, д. Козарже .	3 марта.	—	89	—	—	—	1	1	—	—	1	1
Гм. Мазовецькы, им. Михалки	23 мая.	—	42	—	—	—	1	1	—	—	1	1
Гор. Тыкоцинь	7 мая.	—	284	—	—	—	5	5	—	—	5	5
Гм. Шенетово, д. Шенетово- янувва	12 іюня.	—	120	—	—	—	1	1	—	—	1	1
Гм. Ключово, дер. Малиново	3 августа.	—	130	—	—	—	1	1	—	—	1	1
им. Ключово	18 августа.	—	—	1100	—	—	—	—	9	9	9	9
Итого		—	665	1100	—	—	9	9	9	9	18	18

Названіе уѣздовъ, гминъ и селеній.	Время первоначальнаго появленія болѣзни.	Наличное количество скота въ неблагоп. посел.			Лошадей.		Крупнаго рога- таго скота.		Овецъ.		В С Е Г О	
		Лошадей.	Крупнаго рога- таго скота.	Овецъ.	Заболѣло.	Цѣло.	Заболѣло.	Цѣло.	Заболѣло.	Цѣло.	Заболѣло.	Цѣло.
Островскій уѣздъ.												
Гм. Орло, дер. Данилово .	27 ноября.	—	82	—	—	—	2	2	—	—	2	2
Итого .	—	—	82	—	—	—	2	2	—	—	2	2
Остроленискій уѣздъ.												
Гм. Щавинъ, ф. Чарново .	25 декабря.	—	—	150	—	—	—	—	60	60	60	60
Гм. Ржекунь, дер. Ленчиско .	12 марта.	2	—	—	1	1	—	—	—	—	1	1
Гм. Дылево, дер. Кадзидло .	іюнь.	180	150	—	4	4	5	5	—	—	9	9
Гм. Насядки, д. Шафарчиска .	«	64	—	—	1	1	—	—	—	—	1	1
Гм. Писки, дер. Залуски .	«	85	98	—	1	1	3	3	—	—	4	4
д. Милево-вельке .	«	—	55	—	—	—	14	14	—	—	14	14
дер. Лады .	«	46	54	—	2	2	2	2	—	—	4	4
Гм. Трошинъ, дер. Савалы- дольне .	іюль.	—	21	—	—	—	2	2	—	—	2	2
Гм. Червинъ, ф. Гродзискъ .	14 іюля.	—	133	—	—	—	1	1	—	—	1	1
д. Стыленги .	16 іюля.	—	150	—	—	—	3	3	—	—	3	3
Гм. Наклы, дер. Бялобжегъ- Близкій .	8 августа.	—	97	—	—	—	1	1	—	—	1	1
д. Жебры-Старавесь .	4 сентября.	—	53	—	—	—	1	1	—	—	1	1
Итого .	—	—	377	811	150	9	9	32	32	60	60	101
Щучинскій уѣздъ												
Гм. Богусе, пос. Граево .	5 января.	—	273	—	—	—	1	1	—	—	1	1
Гм. Беля, ф. Мече .	16 февр.	28	—	—	1	1	—	—	—	—	1	1
ф. Цишево .	7 марта	—	96	—	—	—	2	2	—	—	2	2
д. Кулиги .	1 іюня.	41	79	—	1	1	11	9	—	—	12	10
Гор. Щучинъ .	17 февр.	—	—	—	2	2	—	—	—	—	2	2
Гм. Радзилово, д. Крамаржево .	2 іюля.	42	83	—	2	2	6	6	—	—	8	8
Гм. Руда, дер. Пржеходы .	1 іюля.	97	412	—	2	2	23	21	—	—	25	23
дер. Бялогронды .	12 іюля.	36	104	—	2	2	4	2	—	—	6	4
Итого .	—	—	244	1047	—	10	10	47	41	—	—	57
Всего по губерніи .	—	—	878	4732	1250	24	24	123	115	69	69	216

Какъ видно изъ приведенныхъ данныхъ, наибольшее развитіе названной эпизоотіи падаетъ на 6, 7 и 8 мѣсяцы и совпадаетъ со временемъ выгона скота на пастбище. Это обстоятельство до нѣкоторой степени уясняетъ и причины ежегоднаго возникновенія сибирской язвы въ большемъ или меньшемъ размѣрѣ.

Отсутствіе въ селеніяхъ скотскихъ падалищъ, оставленіе труповъ не зарытыми, или зарываніе гдѣ и какъ придется, выбрасываніе на поля зараженнаго навоза, или остатковъ корма служатъ постояннымъ источникомъ зараженія почвы, сибиреязвеннымъ контакіемъ, имѣющимъ, какъ извѣстно, способность многіе годы сохраняться въ почвѣ, не утрачивая жизнеспособности, откуда онъ и попадаетъ вмѣстѣ съ подножнымъ кормомъ въ животный организмъ. Причинами къ дальнѣйшему распространенію болѣзни служатъ: отсутствіе изоляціи или несвоевременная изоляція больныхъ, вслѣдствіе чего зараза передается отъ больныхъ здоровымъ непосредственно; тайное

снятіе кожъ съ сибиреязвенныхъ труповъ и продажа ихъ, нерѣдка прирѣзка больныхъ животныхъ на мясо для употребленія въ пищу; все это служить постояннымъ и вѣрнымъ источникомъ зараженія не только животныхъ, но и людей.

Въ отчетномъ году утилизація больныхъ животныхъ на мясо достигла такихъ размѣровъ, что Начальникъ губерніи, въ огражденіе населенія отъ потребленія недоброкачественныхъ мясныхъ продуктовъ и въ предупрежденіе возможности распространенія повальныхъ болѣзней продуктами убоя больныхъ животныхъ, призналъ необходимымъ издать нижеслѣдующее обязательное постановленіе:

1. Убой домашнихъ животныхъ на мясо съ цѣлью вывоза въ другія мѣстности, допускается лишь на существующихъ для сего скотобойняхъ; въ мѣстностяхъ же, гдѣ нѣтъ такихъ, убой скота дозволяется только для мѣстнаго потребленія.

2. Въ города: Ломжу, Остроленку, Островъ, Щучинъ, Маковъ и Кольно и въ пос. Граево и Мазовецкъ ввозъ всѣхъ видовъ мяса для продажи или поставки въ войсковыя части допускается при соблюденіи слѣдующихъ условій:

а) изъ скотобоевъ, находящихся подъ постояннымъ наблюденіемъ ветеринарнаго врача, мясо, ввозимое цѣлыми тушами или частями не менѣе четверти туши, должно быть снабжено ветеринарно-полицейскимъ свидѣтельствомъ и установленными на каждой бойнѣ клеймами;

б) изъ скотобоевъ, на коихъ ветеринарный надзоръ не установленъ, мясо можетъ быть ввозимо только цѣлыми тушами, при коихъ должно обязательно находиться гусакъ (легкое, сердце и печень), селезенка и кишки, безъ каковыхъ органовъ опредѣленіе состоянія здоровья убитаго животнаго, а слѣдовательно и годности его въ пищу людямъ, является не только затруднительнымъ для ветеринарнаго врача, но и невозможнымъ. Такое мясо должно быть снабжено полицейскими или гминныхъ управленій удостовѣреніями о благополучіи, въ отношеніи существованія какихъ либо болѣзней на домашнихъ животныхъ, мѣстности, изъ коей мясо вывозится.

Означенное въ семь пунктѣ мясо, по признаніи его ветеринарнымъ врачомъ къ употребленію годнымъ, клеймится установленнымъ порядкомъ и послѣ сего поступаетъ въ продажу.

3. Ввозъ и продажа мяса, изрубленнаго на болѣе мелкія части, чѣмъ это предусмотрено настоящими правилами, безусловно воспрещается.

4. Мясо, доставленное въ указанные въ § 2 пункты, безъ соблюденія всѣхъ, изложенныхъ въ настоящихъ правилахъ, требованій, какъ сомнительное, уничтожается безъ всякаго вознагражденія владѣльца; при чемъ ветеринарно-полицейскій надзоръ каждый разъ составляетъ протоколъ съ точнымъ указаніемъ причинъ, на основаніи коихъ мясо уничтожено.

С а п ъ.

Случаевъ заболѣванія сапомъ лошадей было 20, при чемъ 15 заболѣваній было на лошадяхъ мѣстнаго населенія, 1—войсковыхъ частей и 4—пограничной стражи.

9 заболѣваній сапомъ наблюдалось въ им. Магнушево, Маковского уѣзда. Въ названномъ имѣннѣ было еще заподозрѣно въ заболѣваннн сапомъ 8 лошадей, но, послѣ двухъ мѣсячнаго ветеринарнаго наблюденія у всѣхъ подозрительныхъ лошадей, сапъ доказанъ не былъ и таковыя освобождены отъ надзора.

Сапъ въ имѣннѣ очень давняго происхожденія, хотя существованіе его и до сего времени владѣльцемъ не признается, а потому лошади этого имѣннѣ находятся подъ ветеринарнымъ наблюденіемъ.

Въ Островскомъ уѣздѣ—2 санныхъ лошади принадлежали извозчику г. Острова, заразившіеся гдѣ либо въ пути и одна—крестьянину дер. Косуты, купившему ее на базарѣ въ Маковскомъ уѣздѣ.

Въ Ломжинскомъ уѣздѣ сапъ наблюдался: на крестьянской лошади дер. Рутки, купленной завѣдомо санною на базарѣ въ пос. Замбровѣ того же уѣзда; на одной лошади 15 Шлиссельбургскаго пѣхотнаго полка, которая неизвѣстно гдѣ заразилась, и на одной ремонтной лошади Ломжинской бригады Отдѣльнаго Корпуса пограничной стражи, расположенной въ дер. Пюнтницѣ.

Наконецъ, въ Щучинскомъ уѣздѣ сапъ наблюдался у 3-хъ лошадей Граевской бригады пограничной стражи.

Ч е с о т к а.

Въ отчетномъ году болѣзнь эта проявилась въ Мазовецкомъ уѣздѣ; заболѣло три лошади, изъ коихъ выздоровѣла одна, а двѣ, по безнадежности, убиты.

Б ѣ ш е н с т в о.

Въ формѣ эпизоотіи развилось въ дер. и имѣннѣ Рыдзево, Щучинскаго уѣзда, имѣющихъ общее стадо, гдѣ собака пастуха покусала значительное число животныхъ. Изъ 129 головъ крупнаго рогатаго скота заболѣло 44 головы, изъ коихъ 5 пало и 39 убито. Внезапное и однообразное заболѣваніе массы животныхъ вызвало усиленное преслѣдованіе бродячихъ собакъ, на которыхъ обыкновенно не обращалось никакого вниманія не только въ деревняхъ, но и въ городахъ губерніи.

Результатомъ небрежнаго отношенія по отношенію къ покусаннымъ собакою было заболѣваніе бѣшенствомъ 16-ти головъ крупнаго рогатаго скота въ дер. Духны-Старе, Ломжинскаго уѣзда. Бродячая собака покусала собакъ въ фол. Щепанково, влѣдствіе чего владѣльцемъ фольварка было

сдѣлано распоряженіе объ уничтоженіи всѣхъ собакъ. Пастухъ пожалѣлъ убить свою собаку и продалъ ее пастуху же въ дер. Духны-Старе, гдѣ, благодаря сему, пало 8 головъ скота, а 3 убито.

2 случая бѣшенства рогатаго скота наблюдались въ Маковскомъ уѣздѣ и 4 случая заболѣванія свиней въ Остроленкскомъ уѣздѣ.

Всего въ 10-ти пунктахъ заболѣло 67 головъ, изъ коихъ пало 15, убито больныхъ 52 и 3 подозрительныхъ.

Чума свиней.

Въ отчетномъ году не появлялась только въ Островскомъ уѣздѣ, причемъ наибольшее распространеніе имѣла въ Мазовецкомъ уѣздѣ, въ которомъ болѣзнь эта наблюдалась въ 7 пунктахъ, гдѣ изъ 595 свиней заболѣло 79, изъ нихъ пало и убито 54 головы.

Къ прекращенію болѣзни, ставшей въ губерніи стационарною, были принимаемы лишь ветеринарно-полицейскія мѣры съ примѣненіемъ въ нѣкоторыхъ случаяхъ убиванія.

По отдѣльнымъ уѣздамъ чума свиней имѣла слѣдующее распространеніе:

Названіе уѣздовъ, гминь и селеній.	Время первоначальнаго появленія болѣзни.	Наличное количество свиней въ неблагополучномъ пунктѣ.	Свиней.	
			Заболѣло.	Пало.
Кольненскій уѣздъ.				
Гор. Кольно	29 іюля	250	48	26
Итого		250	48	26
Ломжинскій уѣздъ.				
Гмина и дер. Люботынь	23 авгус.	60	32	24
Итого		60	32	24
Мазовецкій уѣздъ.				
Гмина Клюково, дер. Жабинецъ	8 іюля	42	20	14
дер. Соболево	25 іюля	85	2	2
пос. Цѣхановець	16 сент.	96	14	9
дер. Кучинъ	„	118	18	15
им. Клюково	18 сент.	73	13	10
Гмина Стельмахо, дер. Злоторія	13 нояб.	93	6	1
дер. Ежево-Старе	20 декаб.	88	6	2
Итого		595	79	52

Названіе уѣздовъ, гминъ и селеній.	Время первоначальнаго появленія болѣзни.	Наличное количество свиней въ неблагополучномъ пунктѣ.	Свиней.	
			Заболѣло.	Пало.
Маковскій уѣздъ.				
Гмина Смроцкъ, дер. Хржаново-Марки	8 октября	38	25	23
Итого . . .		38	25	23
Остроленкскій уѣздъ.				
Гмина Червинь, фол. Червинь . . .	18 август.	82	33	20
дер. Трошинь . . .	14 ноября	55	15	5
Итого . . .		137	48	25
Щучинскій уѣздъ.				
Гмина Бѣлашево, дер. Бѣлашево . . .	1 марта	27	9	6
Гмина Радзилово, пос. Радзилово . . .	14 ноября	23	10	5
Итого . . .		50	19	11
Всего по губерніи . . .		1130	251	161

Б а ц и л я р н а я р о ж а .

Въ отчетномъ году была констатирована въ Ломжинскомъ, Островскомъ, Остроленкскомъ и Щучинскомъ уѣздахъ, при чемъ въ послѣднемъ рожа осталась въ наслѣдіе отъ предыдущаго года.

Изъ 474 наличныхъ свиней въ 6 неблагополучныхъ пунктахъ заболѣло 98 головъ или 20,6⁰/₀ наличности и пало 72 головы, что составляетъ 73,4⁰/₀ числа заболѣвшихъ.

Изъ 98 заболѣвшихъ свиней 81 голова или болѣе 82,6⁰/₀ падаютъ на Островскій уѣздъ, въ силу чего въ отчетномъ году были произведены въ названномъ уѣздѣ опыты противурожистыхъ прививокъ.

15 августа, въ виду уже значительнаго развитія рожи въ дер. Калиново, Ломжинскаго уѣзда, изъ 160 наличныхъ свиней, было привито сывороткою, полученною изъ лабораторіи Ветеринарнаго Управленія, 15 головъ явно больныхъ и 70 подозрительныхъ; изъ числа больныхъ пало 11, а изъ 70 привитыхъ подозрительныхъ—только 3. Комбинаціонныя прививки сывороткою съ культурою бациллъ не производилось, въ виду отсутствія здоровыхъ животныхъ. Къ сожалѣнію нельзя было продолжить производство опытовъ съ одной стороны вслѣдствіе несогласія на дальнѣйшія прививки владѣльцевъ, а съ другой—вслѣдствіе наступившаго помутненія культуры бациллъ.

М ы т ь .

Наблюдался въ Кольненскомъ, Мазовецкомъ, Остроленкскомъ и Щучинскомъ уѣздахъ на 55 лошадахъ въ 7 пунктахъ; изъ числа заболѣвшихъ пало 7 жеребятъ.

Гемоглобинемія.

Наблюдалась въ дер. Холины-лѣсне и Лукове, Маковского уѣзда, гдѣ въ первой, въ январѣ, изъ 37 лошадей заболѣло и пало 2 и во второй изъ 76 головъ крупнаго рогатаго скота заболѣло 13 и пало 10, и въ им. Стависки и Конопки, Кольненскаго уѣзда, гдѣ въ теченіе іюля мѣсяца изъ 270 головъ крупнаго рогатаго скота заболѣло 15, пало 4 и убито 2.

Сустановомъ ягнятъ.

Наблюдался въ овечьихъ оторахъ им. Магнушево, Маковского уѣзда, гдѣ въ апрѣлѣ мѣсяцѣ изъ 100 заболѣвшихъ пало 88.

Повальная болѣзнь.

Наблюдалась на 1 лошади, 6 головахъ крупнаго рогатаго скота и 7 свиньяхъ въ Маковскомъ уѣздѣ. Названныя заболѣванія въ отчетномъ году первый разъ были констатированы въ губерніи.

Эспа овецъ.

Была обнаружена въ первой половинѣ іюля мѣсяца въ Мазовецкомъ, Островскомъ и Остроленскомъ уѣздахъ и, не смотря на принятія мѣры къ ея прекращенію, быстро распространилась по всей губерніи, принявъ огромные размѣры и достигнувъ кульминаціоннаго пункта въ октябрѣ мѣсяцѣ, что видно изъ слѣдующей таблицы:

	Число неблагополучныхъ:		Заболѣло.	П а л о.	% павшихъ по отношенію къ числу заболѣвшихъ.
	Уѣздовъ.	Пунктовъ.			
Въ іюлѣ	3	10	439	161	36,6
« августѣ	6	48	1744	468	26,5
« сентябрѣ	6	108	3594	1336	31,6
« октябрѣ	7	130	4267	2103	49,2
« ноябрѣ	7	93	458	332	72,5
« декабрѣ	7	41	303	204	67,3
Итого	7	153	10805	4604	40,7

По уѣздамъ заболѣваемость и смертность выразилась въ слѣдующихъ цифрахъ:

Названіе уѣздовъ.	Наличное число овецъ въ неблагополучныхъ пунктахъ.	Заболѣло.	Пало.	%о-ое отношеніе.		Число неблагополучныхъ пунктовъ.
				Заболѣвшихъ къ наличному числу овецъ.	Павшихъ къ числу заболѣвшихъ.	
Кольненскій	4374	1522	480	34,8	31,5	20
Ломжинскій	6464	4277	1598	66,2	37,5	29
Мазовецкій	12027	2171 ¹⁾	1492	18,0	68,7	61
Маковский	107	104	10	97,2	9,6	2
Островскій	1857	649	269	34,3	41,4	11
Остроленскій	4479	1973 ¹⁾	703	44,0	35,6	27
Щучинскій	971	109	52	11,2	47,7	3
Итого	30279	10805	4604	35,7	40,7	153

¹⁾ Эпизоотія не прекратилась въ отчетномъ году.

Столь не нормальный $\%$ смертности при оспенной эпизоотии обусловливался различными обстоятельствами: съ одной стороны существованіе тяжелой сливающейся формы оспы, въ особенности на тонкорунныхъ породахъ, съ другой—наступившіе въ октябрѣ и ноябрѣ мѣсяцахъ холода значительно увеличили смертность. Не безъ вліянія на увеличеніе $\%$ смертности было и то обстоятельство, что, при громадномъ числѣ неблагополучныхъ пунктовъ, ветеринарный врачъ не имѣлъ физической возможности лично наблюдать за заболѣваемостью въ каждомъ изъ нихъ, а сельскія власти регистрировали исключительно павшихъ животныхъ. Въ особенности это обстоятельство рѣзко отмѣчается въ Мазовецкомъ уѣздѣ, гдѣ въ 61 неблагополучномъ пунктѣ заболѣло 18 $\%$ наличныхъ овецъ, а смертность достигла 68,7 $\%$.

Ближайшею причиною возникновенія оспы въ губерніи послужило существованіе ея въ сосѣднихъ уѣздахъ Гродненской губерніи. Непрерывное торговое сношеніе Ломжинской губерніи съ Гродненскою, постоянное совместное посѣщеніе жителями сосѣднихъ губерній безчисленнаго количества ярмарокъ и базаровъ, существующихъ въ смежныхъ уѣздахъ; необходимость примѣненія, при появленіи оспы, въ Гродненской губерніи карантинныхъ мѣръ, обязательныхъ въ Привислинскихъ губерніяхъ въ совокупности дали массу факторовъ, способствовавшихъ заносу оспенной эпизоотии въ предѣлы Ломжинской губерніи.

При первоначальномъ обнаруженіи оспы въ 6 лишь пунктахъ, какъ въ дѣляхъ выясніи степени распространенія, такъ равно и въ видахъ скорѣйшаго прекращенія оспенной эпизоотии, распоряженіемъ Г. Начальника губерніи, на основаніи журнальнаго постановленія Ветеринарнаго Комитета отъ 20 октября 1890 года за № 48, отъ каждаго неблагополучнаго пункта были установлены тридцативерстные неблагополучные районы, въ которыхъ предписывались:

- а) произвести регистрацію овецъ во всѣхъ населенныхъ мѣстахъ съ еженедѣльною проверкою списковъ мѣстною полиціею;
- б) воспретить продажу и покупку, а равно и убой овецъ на мясо;
- в) вмѣнить въ обязанность каждому владѣльцу овецъ неблагополучнаго района заявлять мѣстному солтысу или участковому стражнику, или гминному управленію о каждомъ случаѣ заболѣванія или падежа овецъ не позже первыхъ сутокъ, при чемъ, въ случаѣ падежа, трупъ овцы обязательно сохранять впродъ до осмотра его ветеринарнымъ врачомъ;
- г) воспретить скотскія ярмарки, базары, вывозъ животныхъ продуктовъ, какъ то: кожъ, овчинъ, шерсти, мяса и изъ неблагополучныхъ пунктовъ—сѣна и соломы;
- д) въ пунктахъ появленія оспы принять мѣры изоляціи больныхъ при подворномъ содержаніи овецъ и
- е) съ согласія владѣльцевъ примѣнять вынужденную и предохранительную прививки.

Въ огражденіе же дальнѣйшаго заноса оспы изъ Гродненской губерніи и въ предупрежденіе распространенія ея въ сопредѣльныя съ Пруссіею мѣстности, были учреждены карантинныя посты какъ на границѣ съ Гродненскою губерніею, такъ и по лѣвому берегу рѣки Нарева, на каковой предметъ Министерствомъ было отпущено 550 рублей.

Дальнѣйшій ходъ эпизоотіи показалъ всю тщетность надеждъ на принятія, повидимому, совершенно цѣлесообразныя мѣры, которыя, однако, не могли сдержать поступательнаго ея движенія.

Чисто полицейскія мѣры оказались совершенно несостоятельными, такъ какъ борются съ ухищреніями еврейскаго элемента, для котораго всякая эпизоотія служитъ средствомъ наживы, обходъ закона или законнаго распоряженія представляется обыденнымъ явленіемъ, было рѣшительно не подъ силу полиціи.

Мѣстное же христіанское населеніе, легко поддающееся всевозможнымъ нелѣпнымъ слухамъ, распускаемымъ евреями же съ корыстною цѣлью, явилось дѣятельнымъ пособникомъ въ эксплуатаціи больныхъ оспою овецъ и въ распространеніи эпизоотіи.

Боязнь налоговъ на овецъ, вынуждала крестьянина скрывать таковыхъ отъ внесенія въ списки; боязнь безвозмезднаго убоя овецъ, въ случаѣ появленія оспы, вынуждала населеніе скрывать всеми мѣрами появившуюся болѣзнь и поспѣшно сбывать услужливымъ евреямъ больныхъ и здоровыхъ животныхъ. Исключенія не составляли и нѣкоторые крупныя помѣщики, являясь сознательными распространителями эпизоотіи.

Такимъ образомъ первые три пункта правилъ, установленныхъ мѣстною властью къ предупрежденію распространенія эпизоотіи, по изложеннымъ причинамъ не были приведены въ исполненіе.

Ярмарки и базары съ пригономъ на нихъ животныхъ всюду были въ установленныя для нихъ сроки и лишь въ Мазовецкомъ уѣздѣ были попытки къ исполненію изданнаго распоряженія, но таковыя и цѣли не достигли, такъ какъ купля продажа производилась, если не на обычныхъ ярмарочныхъ площадяхъ, то на поляхъ вблизи лежащихъ селеній.

Прекращеніе выдачи свидѣтельствъ ветеринарными врачами дѣйствительно послужило къ сокращенію открытаго вывоза животныхъ продуктовъ за предѣлы губерніи изъ неблагополучныхъ раіоновъ: но и тутъ явились нарушители законныхъ требованій въ лицѣ вольнопрактикующихъ врачей-медиковъ, охотно снабжавшихъ евреевъ свидѣтельствами.

Немаловажное значеніе въ дѣлѣ быстрого распространенія эпизоотіи по губерніи имѣло то обстоятельство, что многіе крестьяне, не имѣющіе достаточныхъ выгоновъ, отдають овецъ на выкормъ въ другія селенія. При

появленіи осны въ такомъ сборномъ стадѣ, владѣльцы, опасаясь падежа, немедленно разбирали своихъ овецъ и тѣмъ самимъ заносили осну въ благополучныя еще селенія.

При такихъ условіяхъ единственною полезною мѣрою, могущею въ сравнительно короткій срокъ прекратить оспенную эпизоотію, могли быть поголовная вынужденная или предохранительная прививка осны въ губерніи.

Къ сожалѣнію и эта мѣра въ минувшую эпизоотію мало принесла пользы, во первыхъ, потому, что прививки не обязательны и крестьяне рѣшительно уклонялись отъ этой мѣры; во вторыхъ, — крупные овцеводы прибѣгали къ прививкамъ лишь въ случаяхъ появленія уже въ стадахъ осны (только одинъ проявилъ желаніе привить предохранительную осну до эпизоотіи); въ третьихъ, прививка натуральной осны вызывала значительную смертность, достигавшую 22⁰/₀, харьковская же овина не рѣдко не давала надлежащаго матеріала и, въ четвертыхъ, недостатокъ ветеринарнаго персонала при быстромъ и обширномъ распространеніи осны, способствовалъ тому, что овинація шла слишкомъ медленно и не дала осязательныхъ результатовъ.

Изъ приведенныхъ данныхъ видно, что въ теченіе отчетнаго года всѣхъ заболѣваній домашнихъ животныхъ отъ разныхъ новально-заразительныхъ болѣзней въ 262 неблагополучныхъ пунктахъ было 11793 головы, изъ нихъ 5181 гол. пало, 94 убито и 92 осталось больныхъ къ 1 января 1904 года.

Заболѣваніе и убыль каждаго вида животныхъ по уѣздамъ выразились такъ:

	Лошадей.			Крупнаго рогатаго скота.			Овецъ.			Свиней.			ВСЕГО.			°/о убыль по отношенію къ числу заболѣвшихъ.
	Заболѣло.	Пало.	Убито.	Заболѣло.	Пало.	Убито.	Заболѣло.	Пало.	Убито.	Заболѣло.	Пало.	Убито.	Заболѣло.	Пало.	Убито.	
Въ Ломжинскомъ уѣздѣ	4	1	3	29	19	8	4277	1598	—	35	27	—	4345	1645	11	33,1
» Кольненскомъ »	97	5	—	35	25	2	1522	479	1	43	26	—	1702	535	3	50,1
» Мазовецкомъ »	9	1	2	9	9	—	2180	1501	—	79	52	2	2277	1563	4	63,8
» Мавовскомъ »	12	3	9	21	9	2	204	98	—	32	30	—	269	140	11	56,1
» Островскомъ »	3	0	3	2	2	—	649	269	—	31	61	—	735	332	3	45,5
» Остроленскомъ »	44	10	—	32	32	—	2033	763	—	59	30	13	2165	335	13	39,1
» Щучинскомъ »	70	17	5	95	47	42	109	52	—	29	15	2	303	131	49	56,4
Итого . . .	236	37	22	223	143	54	10974	4760	1	363	241	17	11796	5131	94	44,7

Заболѣваніе и убыль животныхъ въ 1903 г. сравнительно съ 1902 г. показаны въ нижеслѣдующей таблицѣ:

Изъ этого количества:	Заболѣло.	Пало.	Убито.	Заболѣло.	Пало.	Убито.
	Въ 1903 году.			Въ 1902 году.		
Лошадей	236	37	22	118	38	12
Крупнаго рогатаго скота .	223	143	54	1655	72	10
Овецъ	10974	4760	1	946	25	25
Свиней	360	241	17	678	350	41
Итого	11793	5181	94	3407	485	63

Скотобойни и скотобойный промыселъ.

Дѣйствующія съ давнихъ временъ въ краѣ законоположенія, представляющія городскимъ, посадскимъ и сельскимъ обществамъ исключительное право на устройство боенъ и на получение особыхъ доходовъ, по утвержденному тарифу, какъ въ возмѣщеніе понесенныхъ уже расходовъ по сооруженію боенъ, такъ и на постройку новыхъ, имѣли послѣдствіемъ сооруженіе большого количества зданій, именуемыхъ скотобойнями, самаго примитивнаго устройства, неудовлетворяющихъ элементарнымъ требованіямъ гигіены и техники. Въ большинствѣ случаевъ эти бойни представляются простыми бревенчатыми или даже досчатыми постройками ¹⁾ безъ надлежащихъ стоковъ, съ проницаемыми полами и подпольями, почему, получаемые при убоѣ отбросы, скопляясь въ громадномъ количествѣ подъ бойнею и вокругъ ея, служатъ очагомъ инфекции.

Отсутствіе какихъ либо техническихъ приспособленій для простаго осмотра тушъ убитыхъ животныхъ и примитивное устройство, безъ излишнихъ затратъ, обращаетъ бойни въ чисто коммерческія учрежденія, правда, дающія изрядный доходъ владѣльцамъ, но за то, приносящія неисчислимый вредъ населенію.

Кореннымъ поворотомъ во взглядахъ на общественное значеніе скотобоенъ какъ въ Имперіи вообще, такъ и въ Ломжинской губерніи въ частности, послужило разъясненіе Министерства Внутреннихъ Дѣлъ городскимъ общественнымъ управленіямъ, послѣдовавшее въ 1890 году, что правильное устройство и содержаніе скотобоенъ, а также соответственный надзоръ за убойнымъ скотомъ и доброкачествомъ получаемыхъ отъ него мясныхъ продуктовъ, являются весьма важными условіями для благосостоянія каждаго населеннаго мѣста въ санитарномъ отношеніи. При отсутствіи указанныхъ условій, съ одной стороны, представляется постоянная опасность заноса убойнымъ скотомъ, его продуктами и отбросами различныхъ эпизоотій, губительно отзывающихся на благосостояніи сельскихъ жителей, а съ другой—не обезпечивается здоровье населенія, такъ какъ употребленіе мяса больныхъ животныхъ можетъ имѣть весьма вредныя послѣдствія.

Съ того времени надлежащая организація убойнаго дѣла въ губерніи служить предметомъ особыхъ заботъ со стороны администраціи.

Прежній типъ бойни-сарая успѣшно вытѣсняется новыми каменными сооружениями съ нѣкоторыми техническими приспособленіями какъ для очистки помѣщеній отъ остатковъ убоа, такъ и для болѣе тщательнаго ветеринарнаго осмотра продуктовъ убоа. Такія бойни возникли въ городахъ: Кольно, Островѣ, Маковѣ и посадахъ Граевѣ и Замбровѣ. Всѣ онѣ одного типа: каменные съ непроницаемыми полами, надлежащими стоками для нечистотъ, отводимыхъ въ цементированные приѣмники, съ достаточнымъ водоснабженіемъ при помощи постановки въ самихъ зданіяхъ всасывающе-нагнетательныхъ насосовъ, съ устройствомъ достаточно освѣщенныхъ, общихъ камеръ для

¹⁾ Постройка нѣкоторыхъ изъ нихъ относится къ 40-мъ годамъ.

убоя крупнаго рогатаго скота и овецъ и особыхъ отдѣленій для убоя свиней, съ постановкою въ нихъ приспособленій для ошлариванія свиныхъ тушъ. Въ самихъ же бойняхъ имѣется: 1, комната для ветеринарнаго врача, гдѣ имъ производится, обязательно установленное въ губерніи, трихиноскопическое изслѣдованіе свиныхъ тушъ, и 2, отдѣленіе для выполненія еврейскаго ритуала. При бойняхъ находятся помѣщенія для сторожей, сараи для загона крупнаго и мелкаго скота и дворы, вымощенные и обнесенные заборомъ.

Такія сооруженія обходятся отъ 3¹/₂ до 5¹/₂ тысячъ рублей. И можно питать надежду, что въ болѣе или менѣе ближайшемъ будущемъ архаическія сооруженія, функционирующія въ настоящее время въ губерніи въ качествѣ боенъ, отойдутъ въ область преданій, а вмѣсто нихъ возникнутъ зданія, соотвѣтствующія современнымъ требованіямъ науки и техники.

Такъ, въ отчетномъ году разрѣшенъ вопросъ, тянувшійся болѣе 10-ти лѣтъ, о сооруженіи каменной скотобойни въ гор. Ломжѣ, гдѣ, до сихъ поръ стоитъ вмѣсто бойни зловонный сарай.

Общее количество скотобоенъ въ губерніи—24, изъ нихъ принадлежащихъ обществамъ 16, (городскимъ 7, посадскимъ и сельскимъ 9) и частнымъ лицамъ—8. За исключеніемъ вышеуказанныхъ 5 боенъ, всѣ остальные деревянные и крайне примитивнаго устройства; изъ нихъ сравнительнымъ благоустройствомъ и опрятнымъ содержаніемъ отличается Пюнтницкая скотобойня, принадлежащая частному лицу. Настоятельная необходимость въ новыхъ сооруженіяхъ имѣется въ городахъ Остроленкѣ и Щучинѣ, при чемъ въ послѣднемъ выработаны уже планъ и смѣта скотобойни.

На всѣхъ скотобойняхъ въ теченіе отчетнаго года убито 61232 головы, въ томъ числѣ:

крупнаго рогатаго скота	20699 гол.
телятъ	12130 „
овецъ и козъ	12447 „
свиней и поросятъ	15956 „
Итого	61232 гол.
Всѣхъ скотобоенъ убито	19250 гол.
Всего	80482 гол.

По уѣздамъ убой распредѣляется слѣдующимъ образомъ:

	У б и т о.				Всего.
	Крупнаго рогатаго скота.	Телятъ.	Овецъ и козъ.	Свиней и поросятъ.	
Кольненскій уѣздъ	1250	1137	3009	1478	6874
Ломжинскій „	5049	1574	1445	5278	13346
Мазовецкій „	2633	3392	2623	7991	16639
Маковскій „	1818	676	1247	1665	5406
Островскій „	5951	2338	1780	2491	12560
Остроленкскій „	3587	4408	3771	2607	14373
Щучинскій „	3108	2166	2873	3137	11284
Итого	23396	15691	16748	24645	80482

Ветеринарный надзоръ.

Въ теченіе отчетнаго года надзоръ этотъ существовалъ на общественныхъ скотобойняхъ, въ мѣстахъ постоянного пребыванія ветеринаровъ, въ городахъ: Ломжѣ, Кольнѣ, Маковѣ, Островѣ, Остроленкѣ и Щучинѣ, въ пос. Граевѣ, а на частныхъ скотобойняхъ—въ пос. Мазовецкѣ и дер. Пионтницѣ.

Въ дер. Пионтницѣ надзоръ порученъ ветеринару пограничной стражи, а на прочихъ скотобойняхъ—уѣзднымъ ветеринарнымъ врачамъ и пунктовому въ Граевѣ.

На сихъ скотобойняхъ до и послѣ убоя осмотрѣно:

	Крупнаго рогатаго ско- та	Телятъ.	Овецъ.	Свиней.	Всего.
Въ гор. Кольнѣ	495	317	1404	278	2494
« « Ломжѣ. . . .	2048	340	10	4493	6891
« « Маковѣ	1538	676	1087	1353	4654
« « Мазовецкѣ . . .	324	198	463	11	996
« « Островѣ	2991	927	279	1309	5506
« « Остроленкѣ . .	2952	2736	1797	1246	8731
« « Щучинѣ	676	130	585	377	1768
« п. Граевѣ, Щучин. уѣз.	1914	1329	1778	2500	7521
« д. Пионтницѣ, Ломж. у.	1403	187	118	273	1981
Итого	14341	6840	7521	11840	40542

Если къ этому прибавить 5378 тушъ, въ томъ числѣ 1834 крупнаго рогатаго скота, 1074—телятъ, 2136 свиныхъ тушъ и 334 баранины, доставленныхъ къ ветеринарному осмотру въ битомъ видѣ, то окажется, что ветеринарному осмотру было подвергнуто 57,4⁰/₁₀₀ всего количества убитыхъ на мясо животныхъ.

Но и этотъ процентъ подвергнутыхъ тщательному ветеринарному изслѣдованію мясныхъ продуктовъ въ значительной мѣрѣ умалывается тѣмъ обстоятельствомъ, что въ числѣ осмотрѣнныхъ до и послѣ убоя животныхъ зарегистрированы всѣ безъ исключенія убитыя на скотобойняхъ животныя; въ дѣйствительности же не такъ. На всѣхъ городскихъ скотобойняхъ, не исключая и гор. Ломжи, надзоръ за убиваемымъ скотомъ и ввозимымъ на продажу мясомъ возложенъ, совершенно безвозмездно, на уѣздныхъ ветеринарныхъ врачей, вынужденныхъ нерѣдко отлучаться по дѣламъ службы изъ мѣсть своего пребыванія на болѣе или менѣе продолжительное время; завѣдывающій Пионтницкою скотобойнею, ветеринарный врачъ пограничной стражи, хотя и получаетъ за это отъ владѣльца бойни особое вознагражденіе, также по своимъ служебнымъ обязанностямъ, требующимъ значительныхъ разъѣздовъ, не можетъ регулярно посѣщать скотобойню. При такихъ условіяхъ, конечно, значительная часть мяса выпускается изъ скотобоенъ безъ надлежащаго ветеринарнаго осмотра.

Въ болѣе благопріятныхъ въ этомъ отношеніи условіяхъ находится Граевская городская скотобойня, которою завѣдываетъ пунктовый ветеринарь, имѣющій возможность регулярно посѣщать скотобойню.

Неудовлетворительность такой постановки ветеринарнаго надзора въ городахъ признана уже городскими общественными управленіями: Ломжинскій, Островскій и Остроленскій магистраты возбудили же надлежащія ходатайства объ отпускѣ кредитовъ изъ городскихъ суммъ на организацію спеціального городского ветеринарнаго надзора и ходатайство Ломжинскаго Магистрата въ текущемъ году уже удовлетворено.

Изъ числа подвергнутыхъ осмотру животныхъ, у 4221 животнаго обнаружены различные патологическіе процессы, вслѣдствіе коихъ было не допущено въ продажу и уничтожено:

цѣлыхъ тушъ:

овець	1
свиныхъ	89 (82 финоз. 6 трихин. и 1 рож.).
	<hr/>
	90 тушъ.

отдѣльныхъ частей органовъ 4868,

въ томъ числѣ:	3899 печеней
	951 легкихъ
	7 ногъ
	10 головъ
	1 задокъ.

3868

Изъ 5378 тушъ, доставленныхъ къ осмотру въ битомъ видѣ, различные патологическіе процессы были обнаружены въ 157 тушахъ, въ томъ числѣ въ 58 тушахъ крупнаго рогатаго скота и въ 99—свиныхъ, изъ коихъ не допущено въ продажу и уничтожено:

цѣлыхъ тушъ: крупнаго рогатаго скота	1 (гнилост. восп. киш.)
свиныхъ	17 (финнозъ)

и 113 отдѣльныхъ частей и органовъ.

О движеніи суммъ % сбора съ промышленнаго скота.

Процентный сборъ въ отчетномъ году взимался 8-мю ветеринарами Министерства Внутреннихъ Дѣлъ и 2-мя другихъ вѣдомствъ, отъ которыхъ поступило 9119 рублей 80 копѣекъ.

По отдѣльнымъ мѣсяцамъ поступленіе % сбора выразилось слѣдующими цифрами:

въ январѣ	435 р. 20 к.
„ февралѣ	573 р. 5 к.
„ мартѣ	308 р. 5 к.
„ апрѣлѣ	503 р. 20 к.
„ маѣ	620 р. 45 к.

„ іюнѣ	596 р. 35 к.
„ іюль	560 р. 95 к.
„ августѣ	674 р. 35 к.
„ сентябрѣ	1233 р. 44 к.
„ октябрѣ	1182 р. 45 к.
„ ноябрѣ	1071 р. 39 к.
„ декабрѣ	1360 р. 92 к.

Всего 9119 р. 30 к.

Изъ суммъ означеннаго сбора израсходовано 413 руб. 1 коп.

Значительное увеличеніе суммъ ⁰/₁₀₀ сбора послѣдовало вслѣдствіе при-
мѣненія съ 1 сентября отчетнаго года новыхъ основаній оплаты гуртоваго
скота, согласно ст. 82 ВЫСОЧАЙШЕ утвержденного 12 іюня 1902 года
мнѣнія Государственнаго Совѣта о ветеринарно-полицейскихъ мѣрахъ ¹⁾.

Сборъ со скотовладѣльцевъ.

Въ отчетномъ году облагался сборомъ по 9 коп. съ головы крупный рогатый скоть въ количествѣ 191321 головъ, съ коего слѣдовало къ по- ступленію	17218 р. 39 к.
Въ счетъ сего поступило	16927 р. 07 к.
Осталось въ недоимкѣ къ 1-му января 1904 г.	291 р. 82 к.

Ветеринарный персоналъ.

Ветеринарный персоналъ губерніи въ теченіе 1903 года состоялъ:
1) изъ 9 ветеринарныхъ врачей гражданскаго вѣдомства ²⁾; въ томъ числѣ:
а) Ломжинскій Губернскій Ветеринарный Инспекторъ, б) 7 уѣздныхъ: Коль-
ненскій, Ломжинскій, Мазовецкій, Маковскій, Островскій, Остроленкскій и
Щучинскій, завѣдывавшіе соответственными уѣздами и в) пунктový при
станціи Граево юго-западныхъ желѣзныхъ дорогъ; 2) изъ 8 ветеринарныхъ
фельдшеровъ—по одному при каждомъ уѣздномъ ветеринарѣ и при пункто-
вомъ въ Граевѣ.

Дѣятельность ветеринарныхъ врачей выражалась:

1) въ принятіи мѣръ противъ распространенія повально-заразительныхъ
болѣзней на домашнихъ животныхъ; 2) въ надзорѣ за гуртовымъ скотомъ
какъ перегоняемымъ по грунтовымъ трактамъ, такъ и перевозимымъ по же-
лѣзнымъ дорогамъ; 3) въ осмотрѣ свиней на желѣзнодорожныхъ станціяхъ при
нагрузкѣ и выгрузкѣ ихъ; 4) въ осмотрѣ убойнаго скота на бойняхъ и взи-
маніе съ него ⁰/₁₀₀ сбора; 5) въ трихиноскопическомъ изслѣдованіи свиныхъ
тушъ на скотобойняхъ и базарахъ въ мѣстахъ своего жительства; 6) въ
надзорѣ за санитарнымъ состояніемъ скотобоенъ, мясныхъ лавокъ, кожевен-
ныхъ заводовъ и другихъ мѣстъ склада и обработки кожевенныхъ продук-
товъ и 7) въ участіи въ повѣрочной военно-конской перенеси.

¹⁾ Процентный сборъ взимается въ слѣдующемъ размѣрѣ: а) съ взрослога крупнаго рога-
таго скота, буйволовъ и свиней—по два процента и б) съ телятъ, овецъ и козь—по одному проценту
съ нормальной оцѣнки, устанавливаемой на каждые три года впередъ Комитетомъ по представленію
Министра Внутреннихъ Дѣлъ.

²⁾ Кромѣ сего было 7 ветеринарныхъ врачей военнаго вѣдомства и 2—Министерства
Финансовъ.

На содержаніе ветеринарнаго персонала	
израсходовано:	11390 р. 7 к.
На разъѣзды	4548 р. 10 к. ¹⁾
Прочіе расходы	2150 р. 33 к.
	Итого 18098 р. 50 к.

Ж. Насильственные и случайныя смерти.

(Приложеніемъ къ этой статьѣ служитъ ведомость № 7).

Въ отчетномъ году число умершихъ случайнымъ или насильственнымъ образомъ было 171 (мужчинъ 119 и женщинъ 52).

При разбивкѣ означеннаго количества на числа, выражающія количество случайныхъ и насильственныхъ смертныхъ случаевъ по тѣмъ или другимъ причинамъ, и при сравненіи этихъ чиселъ съ такими же за предыдущій годъ получаютъ слѣдующія цифровыя данныя:

Въ 1903 году было:			Сравнительно съ 1902 г. болѣе (+) меньше (-).	
	Муж. п.	Жен. п.	Муж. п.	Жен. п.
Дѣтоубійствъ новорожденных	1	—	+ 1	- 1
Смертоубійствъ	10	2	+ 5	+ 2
Самоубійствъ	5	2	- 3	+ 2
Скоростипжно умершихъ	28	19	- 16	- 1
Найденныхъ мертвыхъ тѣлъ	6	5	- 5	- 2
Жертвъ случайной смерти	69	24	+ 13	+ 10
Всего	119	52	- 5	+ 10
	171		+ 5	

3. Б о г а д ѣ л ь н и .

Въ вѣдѣніи Губернскаго и Уѣзнаго совѣтовъ Общественнаго Призрѣнія въ Ломжинской губерніи состоятъ три дома призрѣнія: въ городѣ Ломжѣ—дѣтскій пріютъ, въ городѣ Тыкоцинѣ Мазовецкаго уѣзда—домъ призрѣнія инвалидовъ и въ городѣ Остроленкѣ—богадѣльня для старцевъ-нищихъ.

1) *Дѣтскій Пріютъ въ гор. Ломжѣ* помѣщается въ собственномъ каменномъ одноэтажномъ домѣ и содержится на проценты отъ основнаго капитала, дохода съ недвижимой собственности и частныхъ пожертвованій.

Цѣль этого пріюта содержать на полномъ иждивеніи бѣдныхъ бездомныхъ дѣтей гор. Ломжи, христіанскихъ исповѣданій, возраста отъ 3 до 12 лѣтъ.

Въ отчетномъ году содержалось въ означенномъ заведеніи 3 дѣтей, которыя и остались на 1904 годъ. Доходъ пріюта, вмѣстѣ съ остаткомъ отъ 1902 г., составлялъ 1227 р. 38¹/₂ к., подлежало къ уплатѣ 408 р. 86 к., въ счетъ чего уплачено 382 р. 86 к. и осталось невыполненныхъ расходовъ 26 руб.; кассовый остатокъ къ 1-му января 1904 года 844 руб. 52¹/₂ коп.

Суточное содержаніе одного призрѣваемаго обошлось въ 37,3 коп.

Капиталь пріюта находится въ Варшавской Конторѣ Государственнаго Банка въ процентныхъ бумагахъ, на сумму 10000 руб.

¹⁾ Осталось къ 1-му января 1904 года неудовлетворенныхъ расходовъ на 943 р. 39 к.

2) *Богадѣльня въ гор. Тыкоцинѣ*, именуемая «Тыкоцинскимъ Алюмнатомъ», предназначена для призрѣнія 23 инвалидовъ. Призрѣваемые въ ней инвалиды получаютъ, кромѣ квартиры съ отопленіемъ и освѣщеніемъ, по 30 руб. въ годъ на продовольствіе. Источникомъ содержанія этой богадѣльни служить процентъ отъ основнаго капитала ея и отъ капиталовъ, внесенныхъ владѣльцемъ имѣнія Долистова и Радзе, по замѣнѣ обязательствъ, лежавшихъ на означенныхъ имѣніяхъ въ отношеніи названнаго учрежденія.

Къ 1 января 1903 года въ означенномъ пріютѣ находилось 17 человекъ, прибылъ 1, такимъ образомъ къ 1 января 1904 года было 18 человекъ. Общій доходъ пріюта въ 1903 году, вмѣстѣ съ остаткомъ 1902 года, составлялъ 1289 р. 10 к., израсходовано 1055 р. 24 к., въ счетъ которыхъ уплачено 970 р. 98 к.; осталось невыполненныхъ расходовъ 84 р. 26 к.; кассовый остатокъ къ 1-му января 1904 года 318 р. 12 к.

Суточное содержаніе одного призрѣваемаго обошлось въ 12,3 коп.

Капиталь Тыкоцинскаго Алюмната, хранящійся въ Варшавской Конторѣ Государственнаго Банка, составляетъ 34533 руб. 59 коп.

3) *Домъ призрѣнія въ гор. Остроленкѣ*, учрежденный для призрѣнія нищихъ, помѣщается въ собственномъ деревянномъ одноэтажномъ зданіи.

Въ отчетномъ году было въ заведеніи этомъ 8 человекъ, которые остались на 1904 годъ. Доходъ дома призрѣнія, вмѣстѣ съ остаткомъ отъ 1902 года, равнялся 3702 р. 90 к.; расхода произведено 3539 р. 61 к.; кассовый остатокъ 163 р. 29 к. Средній расходъ на содержаніе одного призрѣваемаго въ сутки 15,4 коп.

Означенное заведеніе имѣетъ на храненіи въ Варшавской Конторѣ Государственнаго Банка капиталъ въ процентныхъ бумагахъ на сумму 4400 руб.

На устройство новыхъ благотворительныхъ заведеній въ отчетномъ году состояли слѣдующіе фонды:

На устройство дома призрѣнія въ гор. Островѣ	426 р. 65 к.
На устройство больницы въ гор. Островѣ	1238 р. 77 к.
На устройство лечебницы въ пос. Соколы	27000 р. — к.
На устройство еврейской больницы въ гор. Маковѣ	1337 р. 56 к.
На устройство для евреевъ дома призрѣнія въ гор. Тыкоцинѣ	365 р. 56 к.

Подъ контролемъ Ломжинскаго Губернскаго и Островекаго уѣзднаго Совѣтовъ Общественнаго Призрѣнія въ 1903 году, какъ и въ предшествовавшихъ ему годахъ, состояли существующія въ городахъ Ломжѣ и Островѣ частныя благотворительныя общества.

Ломжинское благотворительное общество основано въ 1882 году. Въ отчетномъ году въ немъ числилось 127 членовъ.

Дѣятельность общества выразилась въ содержаніи *дома призрѣнія* для престарѣлыхъ лицъ обоего пола, неимѣющихъ средствъ къ существованію.

нію, выдачѣ пособій бѣднымъ и въ содержаніи открытаго въ 1902 году на средства Общества Пріюта „Ясли“ для приходящихъ дѣтей, въ числѣ 20. Въ домѣ призрѣнія, устроенномъ въ принадлежащемъ обществу каменномъ одноэтажномъ зданіи, въ 1903 году ежедневно находилось до 30-ти лицъ. Источниками доходовъ общества были годовые взносы членовъ (687 р.), пожертвованія и сборы съ увеселеній (2271 р. 77 к.), случайные доходы (438 р.), прочіе доходы (49 р. 41 к.).

Въ общемъ доходовъ въ отчетномъ году поступило 3446 р. 18 к., по присоединеніи же остатка отъ 1902 года въ суммѣ 1406 р. 21 к., весь приходъ составитъ 4852 р. 39 к.

Израсходовано: на содержаніе дома призрѣнія и пріюта „Ясли“ 3683 р. 95 к., на выдачу пособій бѣднымъ 913 р. 50 к., на ремонтъ зданія общества, уплату долговъ и другіе расходы 916 р. 94 к., итого 4514 р. 39 к.

Осталось въ кассѣ общества къ 1 января 1904 г. 338 руб.

Островское благотворительное общество существуетъ съ 1870 года. Въ отчетномъ году въ немъ числилось 59 членовъ. Дѣятельность общества была направлена къ выдачѣ вспомоствованій неимущимъ жителямъ города Острова и къ увеличенію средствъ общества съ цѣлью устройства въ этомъ городѣ дома призрѣнія, дома трудолюбія, больницы или амбулаторной лечебницы. Доходы общества слагались изъ членскихъ взносов (191 р.), пожертвованій и случайныхъ доходовъ (324 р. 82 к.), кружечнаго сбора (50 р. 36¹/₂ к.), процентовъ отъ капиталовъ (447 р. 77 к.) и арендной платы (250 р.) съ недвижимости, принадлежащей обществу и состоящей изъ земельного участка въ городѣ Островѣ съ деревяннымъ домомъ и хозяйственными строеніями. Въ общемъ, доходовъ въ 1903 году было 1263 р. 95¹/₂ к., что вмѣстѣ съ остаткомъ отъ 1902 года въ количествѣ 10170 р. 6¹/₂ к. составило въ приходѣ сумму 11434 руб. 2 коп.

Израсходовано: на выдачу пособій бѣднымъ и больнымъ 574 р. 34 к., на уплату страховой преміи съ недвижимости общества 33 р. 37 к., на ремонтъ имущества общества, канцелярскіе и другіе расходы 180 р. 44 к., итого 788 р. 15 к. Осталось къ 1 января 1904 года 10645 р. 87 к., въ томъ числѣ: въ Варшавской Конторѣ Государственнаго Банка ⁰/₁₀ бумагами 9350 р., въ ссудахъ 47 р. 56 к., въ сберегательной кассѣ Государственнаго Казначейства 1089 р. 5 к. и въ наличныхъ деньгахъ въ кассѣ общества 159 руб. 26 коп.

Общество пособія бѣднымъ іудейскаго вѣроисповѣданія въ гор. Ломжѣ основано въ 1900 году.

Цѣль общества—доставленіе средствъ къ улучшенію матеріальнаго и нравственнаго состоянія бѣдныхъ гор. Ломжи іудейскаго вѣроисповѣданія безъ различія пола.

Въ отчетномъ году числилось 64 дѣйствительныхъ членовъ Общества и 23 члена—соревнователя, а всего 87 членовъ.

Дѣятельность общества выразилась: въ содержаніи открытой 1 января 1901 года ремесленной мастерской (столярной и слесарной), въ которую принимаются мальчики-сироты не моложе 12 лѣтъ и остаются тамъ до 17 лѣтняго возраста. Мальчики, кромѣ бесплатнаго обученія ремесламъ, пользовались и полнымъ содержаніемъ общества. Въ свободное отъ занятій время воспитанники обучались русскому и еврейскому языкамъ и догматамъ вѣры. Призрѣваемыхъ въ отчетномъ году мальчиковъ—сиротъ состояло 65 человекъ.

Источниками доходовъ Общества были годовые взносы членовъ 343 руб., мѣсячныя складки городскихъ жителей 538 р. 55¹/₂ к.; пожертвованій 3127 р. 88¹/₂ к. и отъ продажи издѣлій собственныхъ мастерскихъ 1584 р. 31 к. Въ общемъ доходовъ въ 1903 году было 5593 руб. 75 коп.

Израсходовано на содержаніе мастерской и на обученіе ремесламъ призрѣваемыхъ мальчиковъ—сиротъ 5556 руб. 35 коп.; остатка къ 1 января 1904 года 37 руб. 40 коп.

Не подчиненныхъ надзору Советовъ общественнаго призрѣнія гминныхъ благотворительныхъ заведеній въ губерніи—5. Всѣ они находятся въ Мазовецкомъ уѣздѣ.

1) *Во домъ призрѣнія во дер. Кучинь*, устроенномъ въ особомъ деревянномъ зданіи, въ отчетномъ году находилось 4 лица, на содержаніе которыхъ израсходовано 144 р. 66 к. изъ процентовъ отъ капитала этого заведенія въ 3845 руб., хранящагося въ Варшавской Конторѣ Государственнаго Банка.

2) *Во домъ призрѣнія во дер. Домброва-Велька* въ 1903 году призрѣвался 1 нищій. Капиталь этого заведенія, хранящійся въ вышеуказанной Конторѣ Государственнаго Банка, составлялъ 450 р.

3) *Во домъ призрѣнія во дер. Домбрувка-Костельная* въ отчетномъ году призрѣвался 1 нищій. Капиталь этого заведенія 150 р.

4) *Богадльня во посадѣ Мазовецкь* свою дѣятельность проявила въ 1903 году только выдачами пособій неимущимъ лицамъ, въ суммѣ 196 руб., которая выручена отъ отдачи въ арендное содержаніе земельного участка (около 45 десятинъ), принадлежащаго означенному учрежденію.

и 5) *Во богадльню во сел. Ванево* въ 1903 году призрѣвался 1 нищій. Капиталь богадльни—637 руб.

Кромѣ перечисленныхъ благотворительныхъ учреждений на средства общества борьбы съ заразными болѣзнями былъ открытъ 1-го іюля 1903 г. въ дер. Малыплюцкѣ, Кольненскаго уѣзда, дневной пріютъ—ясли. На содержаніе пріюта, просуществовавшаго до 1 августа, израсходовано было 181 руб. 89 коп. Въ немъ призрѣвалось 68 дѣтей (37 мальчиковъ и 31 дѣвочка). Призрѣваемыми въ общемъ проведено 1787 дней.

И. Мѣстное Управленіе Россійскаго Общества Краснаго Креста.

Ломжинское мѣстное управленіе Россійскаго Общества Краснаго Креста въ 1903 году состояло изъ 38 дѣйствительныхъ членовъ.

Дѣятельность управленія въ отчетномъ году, кромѣ исполненія обыкновенныхъ, ежегодныхъ своихъ обязанностей, была направлена къ сбору добровольныхъ пожертвованій въ Ломжинской губерніи на помощь населенію нѣкоторыхъ мѣстностей, пострадавшему отъ землетрясенія въ 1902 году.

Имуществомъ Мѣстное Управленіе не располагаетъ.

Движеніе суммъ въ отчетномъ году было слѣдующее:

а) По расходнымъ суммамъ.

Въ 1903 году поступило:

Членскихъ взносов	185 р. — к.
Кружечнаго сбора	42 р. 80 к.
За купоны отъ $\frac{0}{100}$ бумагъ, хранящихся въ Ломжинскомъ Отдѣленіи Государств. Банка.	250 р. 80 к.
Въ возвратъ $\frac{5}{100}$ налога съ процентныхъ бумагъ за 1903 годъ	41 р. 40 к.
$\frac{30}{100}$ съ суммы, вырученной отъ продажи открытых писемъ и конвертовъ	15 р. 13 к.
Итого	558 р. 3 к.

Въ 1903 году израсходовано:

На почтовые расходы	— р. 15 к.
На выпускъ „Вѣстника Россійскаго Общества Краснаго Креста“	5 р. — к.
Уплачено за храненіе $\frac{0}{100}$ бумагъ	3 р. 30 к.
Уплачено за письменныя принадлежности и шкафъ для канцеляріи управленія Кр. Креста	35 р. 29 к.
Выдано жалованья дѣлопроизводителю	180 р. — к.
Отчислено въ пользу Главнаго Управленія $\frac{10}{100}$ отъ дѣйствительнаго поступленія	85 р. 83 к.
Итого	279 р. 57 к.

Такимъ образомъ въ остаткѣ къ 1 января 1904 г. состояло 278 р. 46 к., изъ нихъ 185 р. 64 к. отчислено, согласно уставу Общества, въ запасный капиталъ на надобности военнаго времени и 92 р. 82 к.—въ капиталъ для оказанія помощи отставнымъ воинскимъ чинамъ.

б) По запасному капиталу на надобности военнаго времени.

Къ 1 января 1903 года состояло	3508 р. 10 к.
Въ 1903 году поступило $\frac{2}{3}$ остатка отъ расходныхъ суммъ	185 р. 66 к.
Итого	3693 р. 76 к.,

каковыя и оставались неизрасходованными къ 1 января 1904 года.

в) По капиталу для оказанія пособій увѣчнымъ войнамъ.

Къ 1 января 1903 года состояло	1728 р. 40 к.
Въ 1903 году поступило $\frac{1}{3}$ остатка расходныхъ суммъ	92 р. 84 к.
Итого	1821 р. 24 к.

г) По спеціальнымъ суммамъ.

Къ 1 января 1903 года состояло	2417 р. 57 к.
Въ отчетномъ году пожертвованій не по- ступало и къ 1 января 1904 г. состояло всего	2417 р. 57 к.

д) По переходящимъ суммамъ.

Къ 1 января 1903 г. состояло	125 р. 68 к.
Въ 1903 году поступило со счета рас- ходныхъ суммъ	55 р. 80 к.
Итого къ 1 января 1904 г. состояло	181 р. 48 к.

е) По капиталу, находящемуся на храненіи въ Главномъ Управленіи.

Къ 1 января 1903 года на храненіи суммъ мѣстнаго Управленія въ Главномъ Управленіи состояло	36034 р. 59 к.
Въ 1903 году поступило	1369 р. 30 к.
Итого	37403 р. 89 к.

Отчислено 10⁰/₀ дѣйствительнаго дохода въ центральную кассу Общества 136 р. 93 к.

Затѣмъ къ 1 января 1904 г. осталось на храненіи въ Главномъ Управленіи 37266 р. 96 к.

Всѣхъ суммъ въ кассѣ Ломжинскаго мѣстнаго Управленія къ 1 января 1904 года состояло 8114 р. 4 к.

въ томъ числѣ:

$\frac{0}{100}$ бумагами	7600 р. — к.
по книжкамъ сберегательной кассы	479 р. 82 к.
и на рукахъ у казначея	34 р. 22 к.

Остроленкскій мѣстный Комитетъ Россійскаго Общества Краснаго Креста.

Въ составѣ Комитета въ 1903 году было: почетныхъ членовъ 1 и дѣйствительныхъ 13, итого 14 членовъ.

Дѣятельность Комитета въ отчетномъ году выразилась: а) въ изысканіи средствъ на содержаніе сестеръ милосердія, б) въ направленіи ихъ дѣятельности, в) въ оказаніи помощи увѣчнымъ войнамъ, г) въ увеличеніи средствъ Комитета вообще и въ частности спеціальныхъ средствъ и д) въ сборѣ добровольныхъ пожертвованій въ пользу пострадавшихъ отъ землѣтрясенія въ городѣ Андиганѣ.

Въ вѣдѣніи Комитета находятся двѣ сестры милосердія, изъ коихъ одна состоитъ при сводномъ лазаретѣ полковъ 2-ой бригады 6-ой пѣхотной дивизіи, а другая—при такомъ же лазаретѣ 22-го пѣхотнаго Нижегородскаго полка означенной дивизіи.

Движеніе суммъ въ отчетномъ году было слѣдующее:

а) по расходнымъ суммамъ.

Членскихъ взносов	65 р. — к.
0/0 отъ суммъ, хранящихся въ сберегательной кассѣ	52 р. 35 к.
Отъ продажи открытых писемъ Краснаго Креста	6 р. — к.
Итого	123 р. 35 к.

Въ 1903 году израсходовано:

На выписку журнала «Вѣстникъ Краснаго Креста»	5 р. — к.
На покупку бланковъ и книгъ для веденія отчетности	7 р. — к.
На почтовые расходы	— р. 80 к.
Отчислено 10 ⁰ /0 изъ суммъ дѣйствительныхъ поступленій за 1903 годъ	12 р. 32 к.
Итого	25 р. 12 к.

Остатокъ расходныхъ суммъ въ количествѣ 98 р. 23 к. распределенъ:

² /3 на надобности военнаго времени	65 р. 49 к.
¹ /3 въ капиталъ на помощь увѣчнымъ воинамъ	32 р. 74 к.
Итого	98 р. 23 к.

б) по запасному капиталу на надобности военнаго времени.

Къ 1-му января 1903 года оставалось	1482 р. 45 к.
Въ 1903 году поступило ² /3 остатка расходныхъ суммъ	65 р. 49 к.
Итого	1547 р. 94 к.

Расходовъ въ 1903 году не производилось.

Къ 1-му января 1904 года состояло	1547 р. 94 к.
---	---------------

в) по капиталу для оказанія помощи увѣчнымъ воинамъ.

Къ 1-му января 1903 года оставалось	696 р. 24 к.
Въ 1903 году поступило ¹ /3 остатка расходныхъ суммъ	32 р. 74 к.
Итого	728 р. 98 к.

Въ 1903 году израсходовано:

Выдано пособіе отставному капитану Осипову	25 р. — к.
Итого	25 р. — к.

Къ 1-му января 1904 года состояло	703 р. 98 к.
---	--------------

г) по специальнымъ суммамъ (на содержаніе сестеръ милосердія).

Къ 1-му января 1903 года оставалось	201 р. 44 к.
Въ 1903 году поступило отъ разныхъ лицъ и полковъ 6-ой пѣхотной дивизіи	840 р. — к.
Итого	1041 р. 44 к.

Въ 1903 году израсходовано:

Выдано жалованья 2 сестрамъ милосердія	758 р. — к.
Представлено въ Варшавское Окружное Управленіе, удержанные съ сестеръ милосердія въ сберегательную кассу	64 р. — к.
Представлено въ Варшавское Окружное Управленіе, удержанные съ сестеръ милосердія въ пенсіонную кассу	10 р. — к.

Возвращено сестрѣ милосердія Смирновой, излишне представленные ею въ сберегательную кассу	8 р. — к.
Выдано пособіе сестрѣ милосердія Смирновой	10 р. — к.
Почтовые расходы	1 р. 80 к.
Итого	851 р. 80 к.
Къ 1-му января 1904 года состоитъ	189 р. 64 к.

д) по переходящимъ суммамъ.

Къ 1-му января 1903 года оставалось	20 р. 21 к.
Въ 1903 году поступило:	
Собранныхъ Комитетомъ въ пользу жителей города Андигана отъ разныхъ лицъ и учреждений	80 р. — к.
10 ⁰ / ₀ отчисленія отъ суммъ дѣйствительныхъ поступленій за 1903 годъ	12 р. 32 к.
Итого	112 р. 52 к.

Въ 1903 году израсходовано:

Представлено въ кассу Главнаго Управленія 10 ⁰ / ₀ отчисленія за 1902 годъ	20 р. 21 к.
--	-------------

Представлено въ Варшавское Окружное Управленіе въ пользу жителей города Андигана	80 р. — к.
--	------------

Итого 100 р. 21 к.

Къ 1-му января 1904 года остается къ отсылкѣ въ Главное Управленіе ⁰ / ₀ отчисленіе за 1903 годъ	12 р. 32 к.
--	-------------

Всѣхъ суммъ по кассѣ Остроленскаго мѣстнаго Комитета къ 1-му января 1904 года состояло:

по книжкѣ сберегательной кассы	2294 р. 36 к.
наличными деньгами	159 р. 52 к.

Всего 2453 р. 88 к.

I. Православное Попечительство при Ломжинской Св.-Троицкой соборной церкви.

Въ 1903 году въ составъ Ломжинскаго Православнаго Попечительства входило 98 членовъ, въ томъ числѣ: почетныхъ членовъ 4, непремѣнныхъ 4, дѣйствительныхъ 40 и членовъ-соревнователей 50.

Въ принадлежащемъ Попечительству каменномъ одноэтажномъ зданіи въ городѣ Ломжѣ помѣщается пріютъ для бѣдныхъ дѣтей православнаго исповѣданія.

Движеніе суммъ Попечительства было слѣдующее:

Къ 1-му января 1903 года оставалось	7288 р. 71 к.
---	---------------

Въ отчетномъ году поступило:

1) членскихъ взносовъ и единовременныхъ пожертвованій	1241 р. 92 к.
---	---------------

2) за мѣста для могилъ на кладбищѣ	254 р. — к.
--	-------------

3) случайныхъ доходовъ со спектаклей, устройства лотереи-аллегри и др.	400 р. 67 к.
4) за аренду земли, принадлежащей Попечительству.	50 р. — к.
5) добровольныхъ пожертвованій	172 р. 67 к.
6) начислено Ломжинскимъ Отдѣленіемъ Государствен. Банка $\frac{1}{2}$ на капиталъ.	304 р. — к.
Всего въ приходѣ	9711 р. 97 к.

Израсходовано:

на ремонтъ, отопленіе, освѣщеніе и содержаніе въ чистотѣ зданія, а равно на жалованіе служащимъ и содержаніе призрѣваемыхъ	2278 р. 23 к.
на содержаніе въ порядкѣ православнаго кладбища и сторожа при немъ	140 р. — к.
на другія надобности	243 р. 23 к.
Итого	2661 р. 46 к.
Затѣмъ къ 1-му января 1904 года оставалось	7050 р. 51 к.

V. Народное просвѣщеніе.

A. Учебныя заведенія.

(Приложеніемъ къ этой статьѣ служитъ ведомость № 9).

Въ отчетномъ году всѣхъ учебныхъ заведеній въ Ломжинской губерніи было 501, а учащихся въ нихъ 16338.

Изъ общаго числа учебныхъ заведеній было:

1 мужская 8-ми классная гимназія, 1 женская 7-ми классная гимназія, 7 двуклассныхъ начальныхъ училищъ, 140 одноклассныхъ начальныхъ училищъ, 3 частныхъ учебныхъ заведеній III-го разряда, 2 церковно-приходскихъ училища, 2 евангелическихъ контората, 6 воскресно-ремесленныхъ школъ, 10 еврейскихъ правительственныхъ начальныхъ училищъ, 329 еврейскихъ вѣроисповѣдныхъ школъ (хедеры, эшиботы и талмудторы).

Всѣ учащіеся распредѣляются по учебнымъ заведеніямъ такимъ образомъ:

	Мужск. пола.	Женск. пола.
Въ среднихъ учебныхъ заведеніяхъ	513	283
Въ двуклассныхъ начальныхъ училищахъ	552	169
Въ одноклассныхъ начальныхъ училищахъ	7328	2713
Въ частныхъ учебныхъ заведеніяхъ III разряда	12	104
Въ церковно-приходскихъ училищахъ	54	53
Въ евангелическихъ конторатахъ	40	17
Въ воскресно-ремесленныхъ начальныхъ училищахъ	135	—
Въ еврейскихъ казенныхъ начальныхъ училищахъ	100	697
Въ еврейскихъ вѣроисповѣдныхъ школахъ	3532	36
Всего	12266	4072
	16338	

Расходъ на каждаго учащагося опредѣлился въ слѣдующихъ цифрахъ:	
Въ среднихъ учебныхъ заведеніяхъ	88 р. 33 к.
Въ двухклассныхъ начальныхъ училищахъ	25 р. 97 к.
Въ одноклассныхъ начальныхъ училищахъ	7 р. 4 к.
Въ церковно-приходскихъ училищахъ	9 р. 38 к.
Въ евангелическихъ канторатахъ	2 р. 39 к.
Въ воскресно-ремесленныхъ училищахъ	2 р. 93 к.
Въ еврейскихъ начальныхъ училищахъ	10 р. 92 к.

Число учебныхъ заведеній въ отчетномъ году, сравнительно съ предшествовавшимъ ему, уменьшилось на 111, а учащихся—на 2044. Явленіе это объясняется тѣмъ обстоятельствомъ, что въ 1903 году закрылось значительное число (болѣе 100) еврейскихъ вѣроисповѣдныхъ школъ вслѣдствіе несоблюденія требуемыхъ закономъ условій; что же касается значительнаго уменьшенія числа учащихся, то таковое произошло отъ уменьшенія приѣма желающихъ поступить въ школы вслѣдствіе тѣсноты помѣщеній послѣднихъ.

Ломжинская мужская гимназія.

Съ 16 августа 1900 года гимназія помѣщается въ новомъ зданіи. Зданіе это имѣетъ единственный недостатокъ—не рассчитано на параллельные классы, которые образовались по утвержденію смѣты на постройку его. Въ остальномъ новое зданіе вполне отвѣчаетъ своему назначенію и, что самое важное,—каждая изъ классныхъ комнатъ его достаточной величины (въ три окна) и въ каждой изъ нихъ много свѣта и воздуха.

При гимназіи открыто общежитіе для учениковъ, родители или близкіе родственники которыхъ не проживаютъ въ городѣ Ломжѣ. Общежитіе это помѣщается въ занимаемомъ гимназіею частномъ домѣ.

Содержаніе гимназіи съ общежитіемъ въ отчетномъ году обошлось 57628 р. 68 к.

Означенная сумма составила изъ слѣдующихъ источниковъ:

а) изъ суммъ, ассигнованныхъ Государственнымъ Казначействомъ:	
1. На содержаніе личнаго состава	23326 р. 39 к.
2. На хозяйственные расходы	1871 р. 50 к.
3. На добавочное жалованье учителей	5525 р. 78 к.
4. Пособія на воспитаніе дѣтей	150 р. — к.
5. Прогонны и путевыя издержки	300 р. — к.
6. На платѣ за ученіе изъ суммы 750 р., Высочайше на сей предметъ жалуемой	120 р. — к.
7. На возмѣщеніе 5 ⁰ / ₁₀₀ къ капиталу Толочанова	2 р. 62 к.
Итого	31296 р. 29 к.

б) изъ спеціальныхъ средствъ гимназіи 21995 р. — к.

1. На ремонтъ зданія и хозяйствен- ные расходы	9527 р. 80 к.
2. На пособіе служащимъ	1000 р. — к.
3. На пособіе ученикамъ	600 р. — к.
4. На вознаграженіе преподавателей за исправленіе письменныхъ ученическихъ упражнений	760 р. — к.
5. На добавочные уроки отсутствую- щихъ учителей	1380 р. — к.
6. На кабинеты, бібліотеки и учебныя пособія	500 р. — к.
7. 2% въ сумму Ученаго Комитета.	439 р. — к.
8. 2% въ капиталъ на содержаніе параллельныхъ отдѣленій	439 р. — к.
9. 3% въ строительный капиталъ	658 р. 50 к.
10. 3% въ строительный капиталъ Варшавскаго учебнаго округа	658 р. 50 к.
11. Въ финансовую смѣту	72 р. 20 к.
12. На содержаніе параллельныхъ от- дѣленій	5960 р. — к.
Итого	21995 р. — к.

в) изъ спеціальныхъ средствъ обще-
житія

6570 р. — к.

1. На содержаніе личнаго состава и прислуги	1820 р. — к.
2. На продовольствіе учениковъ, слу- жащихъ и прислуги	2050 р. — к.
3. На наемъ помѣщенія	1700 р. — к.
4. На отопленіе и освѣщеніе	600 р. — к.
5. На мелкіе хозяйственные расходы	200 р. — к.
6. На погашеніе долга	200 р. — к.
Итого	6570 р. — к.

Статьи расхода вышеозначенныхъ суммъ слѣдующія:

1. На содержаніе личнаго учебно-воспитательнаго состава	29226 р. 9 к.
2. На учебныя пособія	797 р. 38 к.
3. На ремонтъ зданія, содержаніе его въ чистотѣ и ремонтъ мебели	9005 р. 45 к.
4. На жалованье служащимъ	2485 р. 80 к.
5. На жалованье письмоводителю, писцу и канце- лярскія принадлежности	862 р. 7 к.

6. На жалованье врачу и прочие расходы по санитарной части	362 р. 52 к.
7. На содержание параллельных отдѣленій	6157 р. 76 к.
8. На содержание учениковъ общежитія	2779 р. 76 к.
9. Перечислено въ государственный доходъ и другія казначейства и проч.	4290 р. 37 к.
10. На пособіе служащимъ	1025 р. — к.
11. На пособіе ученикамъ	636 р. 48 к.

За право ученія въ Ломжинской мужской гимназіи взималась въ отчетномъ году плата по 50 руб. съ каждаго ученика, на основаніи распоряженія г. Попечителя Варшавскаго учебнаго округа отъ 20-го августа 1902 года за № 16657.

Изъ общаго числа учениковъ гимназіи (506) были освобождены отъ платы за ученіе:

Въ I полугодіи—69 (въ томъ числѣ 20, какъ сыновей служащихъ по Министерству Народнаго Просвѣщенія).

Во II полугодіи—73 (въ томъ числѣ 22, какъ сыновей служащихъ по Министерству Народнаго Просвѣщенія), что составляетъ 14,4% къ общему числу учащихся.

Средняя годичная стоимость обученія одного ученика составляетъ 97 р. 34 к.

Въ теченіе 1903 года поступило суммъ изъ сбора за ученіе:

Въ I полугодіи отъ 429 учениковъ по 25 руб.	10725 р. — к.
За двухъ учениковъ изъ суммы ВЫСОЧАЙШЕ жалуемой, за I и II полугодіе	80 р. — к.
Въ доплату къ нимъ поступило отъ двухъ учениковъ и отъ одного ученика, поступившаго изъ другой гимназіи	20 р. — к. 5 р. — к.
Во II полугодіи отъ 445 учениковъ по 25 руб.	11125 р. — к.
За двухъ учениковъ изъ суммы 750 руб., ВЫСОЧАЙШЕ жалуемой, за II полугодіе 1903 года	40 р. — к.
Итого	21995 р. — к.

Къ 1 января 1903 года осталось сбора отъ платы за ученіе 1887 р. 56 к.

Перечислено изъ суммъ общежитія въ возвратъ суммы, взятой заимообразно на первоначальное устройство общежитія	200 р. — к.
Всего	24082 р. 56 к.

Изъ этой суммы израсходовано въ 1903 году 19114 р. 13 к.

1. На хозяйственные расходы, ремонтъ зданія и ремонтъ мебели	4540 р. 85 к.
--	---------------

2. На вознагражденіе за исправленіе письменныхъ ученическихъ работъ	545 р. — к.
3. На пособіе служащимъ	1025 р. — к.
4. На пособіе ученикамъ	636 р. 48 к.
5. Перечислено въ Главное Казначейство	1613 р. 70 к.
6. Перечислено въ Варшавское Губернское Казначейство	40 р. 58 к.
7. 3 ⁰ / ₁₀₀ въ Контору Государственнаго Банка въ строительный капиталъ гимназіи	658 р. 50 к.
8. На наемъ квартиръ	799 р. 98 к.
9. За дополнительн. уроки и жалованье сторожамъ	2528 р. 52 к.
10. На библіотеку, физич. кабинетъ и учебн. пособія	498 р. 19 к.
11. На содержаніе параллельныхъ отдѣленій	6157 р. 76 к.
12. На расходы по санитарной части	29 р. 50 к.
13. На канцелярскіе расходы	40 р. 7 к.
Итого	19114 р. 13 к.
Осталось специальныхъ средствъ къ 1 января 1904 г.	4968 р. 43 к.
Кромѣ того въ спеціальныя средства гимназіи зачислены взносы учениковъ гимназіи за ихъ содержаніе въ общежитіи:	
Въ I полугодіи отъ 37 учениковъ по 100 руб.	3700 р. — к.
Съ одного за одинъ мѣсяць	20 р. — к.
Во II полугодіи отъ 28 учениковъ по 100 руб.	2800 р. — к.
И одного ученика за одну четверть	50 р. — к.
Итого	6570 р. — к.
Къ 1 января 1903 г. оставалось сбора отъ платы за общежитіе	1092 р. 72 к.
Поступило вырученныхъ отъ продажи кабана, выкормленнаго отбросками въ общежитіи	33 р. — к.
Залогъ подрядчика вслѣдствіе неустойки по контракту	50 р. — к.
Всего	7745 р. 72 к.
Изъ этой суммы израсходовано	7691 р. 85 к.
1. На жалованье служащимъ при общежитіи:	
а) экономкѣ	240 р. — к.
б) бухгалтеру	249 р. 90 к.
в) надзирателямъ	650 р. — к.
г) врачу	150 р. — к.
д) фельдшеру	120 р. — к.
е) служителямъ	340 р. 80 к.
2. На пищевое довольство	2779 р. 76 к.
3. На отопленіе, освѣщеніе и прочіе хозяйственныя расходы	1249 р. 42 к.
4. На пополненіе долга	200 р. — к.

5. На наемъ помѣщенія	1700 р. — к.
6. На расходы по санитарной части	11 р. 91 к.
Итого	7691 р. 85 к.
Къ 1 января 1904 года остается	53 р. 87 к.

Въ отчетномъ году служащихъ въ Ломжинской мужской гимназiи состояло 22; директоръ 1, и. д. инспектора 1, законоучителей 3 (одинъ изъ нихъ преподаетъ нѣмецкiй языкъ), преподавателей 10 (одинъ изъ нихъ и. д. помощника класныхъ наставниковъ), учитель рисованiя (онъ же преподаетъ чистописанiе) 1, учитель гимнастики 1, учитель музыки 1, врачъ (онъ же преподаетъ естествовѣдѣнiе) 1, помощниковъ класныхъ наставниковъ 2, письмоводитель 1, писецъ 1. Изъ нихъ: окончившихъ высшiя учебныя заведенiя—13, среднiя учебныя заведенiя—3, низшiя учебныя заведенiя—3, по свидѣтельству на первый класный чинъ—1 и домашняго воспитанiя—2.

Число учащихся къ 1 января 1903 года въ Ломжинской мужской гимназiи состояло 506.

Къ 1 января 1904 года въ Ломжинской мужской гимназiи состоитъ 513 учениковъ.

Сравнивая эти данныя, оказывается, что число учениковъ къ 1 января 1904 года увеличилось на 7, что составляетъ 1,4%. Причина увеличенiя числа учениковъ—изъ года въ годъ увеличивающееся число желающихъ поступить въ гимназiю и наличность параллельныхъ отдѣленiй.

Распредѣленiе числа учащихся:

а) По вѣроисповѣданiямъ.

Вѣроисповѣданiя.	Къ 1-му января 1903 года.		Къ 1-му января 1904 года.	
	Число.	%.	Число.	%.
Православнаго	111	21,9	108	21,1
Римско-католическаго	339	67,0	349	68,0
Лютеранскаго	8	1,6	8	1,5
Гудейскаго	48	9,5	48	9,4

б) По сословiямъ.

Сословiя.	Къ 1-му января 1903 года.		Къ 1-му января 1904 года.	
	Число.	%.	Число.	%.
Дѣтей дворянъ и чиновниковъ	206	40,7	206	40,1
„ лицъ духовнаго званiя	5	1,0	3	0,6
„ лицъ городекаго сословiя	119	23,5	123	24,0
„ лицъ сельскаго сословiя	176	34,8	181	35,3

в) По національностямъ.

Н а ц и о н а л ь н о с т и .	Къ 1-му января 1903 года.		Къ 1-му января 1904 года.	
	Число.	‰.	Число.	‰.
Русской	111	21,9	108	21,1
Польской	342	67,6	352	68,6
Нѣмецкой	5	1,0	5	0,9
Еврейской	48	9,5	48	9,4

г) Число учениковъ по классамъ.

К л а с с ы .	Къ 1-му января 1903 года.		Къ 1-му января 1904 года.	
	Число.	‰.	Число.	‰.
Приготовительный	51	10,1	56	10,9
I ^а	47	9,3	45	8,7
I ^б	47	9,3	44	8,6
II ^а	44	8,7	44	8,6
II ^б	45	8,9	44	8,6
III ^а	41	8,1	45	8,7
III ^б	44	8,7	47	9,1
IV	62	12,2	66	12,9
V	48	9,5	43	8,4
VI	32	6,3	29	5,7
VII	26	5,1	27	5,3
VIII	19	3,8	23	4,5

Число вновь поступившихъ и выбывшихъ въ теченіе отчетнаго года.

а) Число вновь поступившихъ.

К л а с с ы .	Число подавшихъ прошенія о приѣзѣ.		П р и н я т о .				Н е п р и н я т о .					
			По испытанію.		По свидѣтельству.		По неявкѣ.		По невыдержанію испытанія		По недостатку мѣста.	
	1902	1903	1902	1903	1902	1903	1902	1903	1902	1903	1902	1903
Приготовительный	55	72	41	49	1	—	—	1	13	20	—	2
I ^а }	68	64	45	34	1	3	3	1	18	31	1	—
I ^б }												
II ^а }	16	10	2	3	2	3	—	—	9	4	3	—
II ^б }												
III ^а }	10	3	2	—	2	—	—	—	2	3	4	—
III ^б }												
IV	3	1	—	—	2	—	—	—	—	—	1	1
V	12	6	1	—	2	—	—	—	1	—	8	6
VI	2	2	—	—	1	—	—	—	—	—	1	2
VII	6	4	—	—	2	1	—	—	1	—	3	3
VIII	2	1	—	—	1	—	—	—	—	—	1	1

б) Число выбывшихъ.

В ы б ы л о.	Въ 1902 г.	Въ 1903 г.
Приготовительный	8	4
I	13	15
II	7	9
III	12	8
IV	6	4
V	8	22
VI	1	3
VII	2	4
VIII	—	—

Причины выбытія:

	Въ 1902 г.	Въ 1903 г.
1. Окончаніе курса	13	17
2. Переходъ въ другія учебныя заведнія	32	28
3. Увольненіе за неуспѣшность	2	11
4. Для поступленія въ частную службу	10	16
5. По домашнимъ обстоятельствамъ	9	10
6. Увольненіе за дурное поведеніе	2	4
7. Болѣзнь	—	—
8. Смерть	2	—

Успѣхи учащихся:

Всѣхъ учениковъ гимназій и приготовительнаго класса къ началу переводныхъ испытаній было въ 1902 году—467, въ 1903 году—496.

Изъ нихъ въ 1902 году переведены въ высшіе классы и окончили курсъ гимназій 357 (76,5%)

Оставлены на второй годъ въ тѣхъ же классахъ 108 (23,1%)

Уволены за дурное поведеніе и малоуспѣшность. — —

Уволены на основаніи § 34 устава 2 (0,4%)

Въ 1903 году переведены въ высшіе классы и окончили курсъ гимназій 352 (70,9%)

Оставлены на 2 годъ въ тѣхъ же классахъ 133 (26,8%)

Уволены за дурное поведеніе и малоуспѣшность. 4 (0,8%)

Уволены на основаніи § 34 устава 11 (2,2%)

По классамъ результаты переводныхъ испытаній или успѣшности учениковъ вообще видны изъ слѣдующей таблицы:

Число учениковъ, переведенныхъ въ высшіе классы въ концѣ учебнаго года безъ передержекъ.

К л а с с ы.	Въ 1902 году.			Въ 1903 году.		
	Состо- яло.	Пере- ведено.	%.	Состо- яло.	Пере- ведено.	%.
Приготовительный . . .	61	43	70,5	50	37	74,0
I	81	46	56,8	95	52	54,7
II	90	49	54,4	88	36	40,9
III	72	38	48,1	83	34	40,9
IV	55	31	56,4	61	19	31,9
V	43	21	48,9	44	14	30,9
VI	25	22	88,0	32	15	46,8
VII	20	14	70,0	24	17	70,8
VIII	13	13	100	19	17	89,5
Итого	467	277	59,3	496	241	48,6

Процентное отношеніе всѣхъ переведенныхъ ко всему числу учащихся, бывшихъ въ соответственныхъ классахъ къ концу учебнаго года.

К л а с с ы.	Въ 1902 году.			Въ 1903 году.		
	Состо- яло.	Пере- ведено.	%.	Состо- яло.	Пере- ведено.	%.
Приготовительный . . .	61	43	70,5	50	40	80,0
I	81	66	81,5	95	67	70,5
II	90	66	73,3	88	65	73,9
III	79	52	65,8	83	50	60,3
IV	55	42	76,4	61	42	69,2
V	43	32	74,4	44	25	56,8
VI	25	25	100	32	25	78,1
VII	20	18	90	24	21	87,5
VIII	13	13	100	19	17	89,5
Итого	467	357	76,4	496	352	70,9

Число учениковъ, окончившихъ курсъ и получившихъ аттестатъ зрѣлости.

Въ 1902 году:

Изъ 13 учениковъ и 1 посторонняго лица, допущенныхъ комиссіею къ испытанію зрѣлости, удостоены аттестатовъ зрѣлости 13 учениковъ.

Въ 1903 году:

Изъ 19 учениковъ и 1 посторонняго лица, допущенныхъ комиссіею къ испытанію зрѣлости, удостоены аттестата зрѣлости 17 учениковъ.

Число учениковъ, оказавшихъ удовлетворительные успѣхи по основнымъ предметамъ въ концѣ учебнаго года.

К л а с с ы.	Законъ Божій.		Русскій языкъ.		Латинскій языкъ.		Греческій языкъ.		Математика.	
	1901	1902	1901	1902	1901	1902	1901	1902	1901	1902
	1902	1903	1902	1903	1902	1903	1902	1903	1902	1903
Приготовительный .	56	50	43	42	—	—	—	—	48	48
I	71	90	69	82	—	—	—	—	68	76
II	84	80	72	67	—	—	—	—	71	72
III	72	79	56	51	67	69	—	—	57	59
VI	47	55	51	46	42	51	—	—	47	47
V	37	36	35	28	37	28	35	28	35	32
VI	18	28	25	25	25	30	25	25	25	26
VII	15	17	18	22	19	23	18	22	18	23
VIII	11	14	13	17	13	19	13	19	13	17
Всего	411	449	382	380	203	220	91	94	382	400

Число учениковъ, оказавшихъ удовлетворительные успѣхи по основнымъ предметамъ въ концѣ отчетнаго года.

К л а с с ы.	Законъ Божій.		Русскій языкъ.		Латинскій языкъ.		Греческій языкъ.		Математика.	
	1902	1903	1902	1903	1902	1903	1902	1903	1902	1903
	Приготовительный .	47	9	39	52	—	—	—	—	44
I	84	16	59	66	—	—	—	—	74	69
II	82	19	66	74	—	—	—	—	72	75
III	81	20	64	69	71	86	—	—	67	80
IV	54	17	47	43	57	50	—	—	47	53
V	38	10	31	34	35	37	36	—	40	29
VI	29	7	30	23	32	28	27	23	26	29
VII	19	10	26	24	25	27	25	25	22	21
VIII	14	5	19	23	19	23	19	23	15	22
Всего	448	113	381	408	239	251	107	71	407	431

Число учениковъ, оказавшихъ удовлетворительные успѣхи по всемъ предметамъ вообще въ концѣ учебнаго и отчетнаго года.

1) Въ концѣ учебнаго года:

К л а с с ы.	Въ 1901/1902 учебн. году.			Въ 1902/1903 учебн. году.		
	Число учениковъ въ классѣ.	Число усивающихъ.	%	Число учениковъ въ классѣ.	Число усивающихъ.	" "
Приготовительный .	61	43	70,5	50	40	80,0
I	81	66	81,5	95	67	70,5
II	90	66	73,3	88	65	73,9
III	79	52	65,8	83	50	60,3
IV	55	42	76,4	61	42	69,2
V	43	32	74,4	44	25	56,8
VI	25	25	100	32	25	78,1
VII	20	18	90	24	21	87,5
VIII	13	13	100	19	17	89,5
Всего	467	357	76,4	496	352	70,9

2) Въ концѣ отчетнаго года:

К л а с с ы.	Въ 1902 году.			Въ 1903 году.		
	Число уче- никовъ въ классѣ.	Число успѣваю- щихъ.	%.	Число уче- никовъ въ классѣ.	Число успѣваю- щихъ.	%.
Приготовительный	51	38	74,5	60	51	85,0
I	94	50	53,2	89	57	64,0
II	89	54	60,7	88	61	69,5
III	85	54	63,5	92	54	58,7
IV	62	29	46,8	66	34	51,5
V	48	18	37,5	43	23	53,5
VI	32	21	65,6	29	19	65,5
VII	26	21	78,5	27	19	70,4
VIII	19	15	78,9	23	22	95,6
Всего	506	300	59,3	513	340	66,3

Успѣшность по классамъ въ %:

1) По основнымъ предметамъ въ концѣ учебнаго года.

К л а с с ы.	Законъ Божій.		Русскій языкъ.		Латинскій языкъ.		Греческій языкъ.		Матема- тика.	
	1901	1902	1901	1902	1901	1902	1901	1902	1901	1902
	1902	1903	1902	1903	1902	1903	1902	1903	1902	1903
Приготовительный	96,6	100	70,5	84,0	—	—	—	—	78,9	96,0
I	95,9	98,9	85,2	86,3	—	—	—	—	83,9	80,0
II	98,8	97,5	80,0	76,2	—	—	—	—	78,9	81,8
III	100	100	70,9	61,4	84,8	83,1	—	—	72,1	71,1
VI	95,9	98,2	92,8	75,4	76,4	83,6	—	—	85,5	77,1
V	100	100	81,4	63,5	86,0	63,5	81,4	63,5	81,4	72,7
VI	100	100	100	78,1	100	93,7	100	78,1	100	81,2
VII	100	100	90,0	91,6	95,0	95,8	90,0	91,6	90,0	95,8
VIII	100	100	100	89,5	100	100	100	100	100	89,5
Всего	98,6	99,1	85,5	76,6	90,4	83,6	92,8	78,9	85,5	80,6

2) По основнымъ предметамъ въ концѣ отчетнаго года.

К л а с с ы.	Законъ Божій.		Русскій языкъ.		Латинскій языкъ.		Греческій языкъ.		Матема- тика.	
	1902	1903	1902	1903	1902	1903	1902	1903	1902	1903
Приготовительный	100	100	76,9	92,9	—	—	—	—	86,3	94,2
I	93,3	94,1	62,7	74,2	—	—	—	—	78,7	77,5
II	98,8	100	74,1	84,1	—	—	—	—	80,9	85,2
III	100	100	75,3	75,0	83,5	93,4	—	—	78,8	86,9
IV	96,4	94,5	75,8	65,1	91,9	75,8	—	—	75,8	80,3
V	95	90,9	64,5	79,1	72,9	86,1	75,0	—	83,3	67,4
VI	100	100	93,8	79,3	100	96,5	84,4	79,3	81,2	100
VII	100	100	100	88,9	96,1	100	96,1	92,6	84,6	77,8
VIII	100	100	100	100	100	100	100	100	78,9	95,7
Всего	98,2	97,4	80,3	79,5	90,7	89,6	88,9	89,9	80,4	84,0

Изъ сопоставленія всѣхъ вышеприведенныхъ данныхъ можно вывести заключеніе, что успѣхи учениковъ какъ въ общемъ, такъ и по классамъ и въ главныхъ предметахъ были удовлетворительны и нормальны.

Поведеніе учениковъ Ломжинской мужской гимназіи за отчетный годъ представляется въ слѣдующемъ видѣ:

Число учениковъ, имѣющихъ по поведенію 5, 4, 3, 2.

Г о д ъ.	О т м ѣ т к и по по в е д е н і ю.				
	5	4	3	2	Всего.
1902	339	127	40	—	506
1903	398	101	14	—	513

Ломжинская женская гимназія.

Гимназія помѣщается въ наемномъ домѣ, который совершенно не соответствуетъ своему назначенію.

На содержаніе гимназіи въ отчетномъ году въ распоряженіи администраціи ея имѣлись:

- 1) ассигнованная Государ. Казначействомъ сумма . 14711 р. 13 к.
 - 2) спеціальныя средства гимназіи, слагающіяся изъ платы за ученіе и изъ аренды съ плаца, приобрѣтеннаго подъ постройку зданія для гимназіи (сбора за ученіе и аренды съ плаца осталось отъ 1902 г. 3098 р. 91 к., поступило въ 1903 г. платы за ученіе 9540 р.), а всего вмѣстѣ съ оставшимися отъ 1902 года 12638 р. 91 к.
- В с е г о 27350 р. 4 к.

Израсходовано въ отчетномъ году на содержаніе гимназіи:

- Изъ суммы, отпущенной Государств. Казначействомъ 14022 р. 55 к.
 Изъ спеціальныхъ средствъ 8109 р. 60 к.
- И т о г о 22132 р. 15 к.

Къ 1 января 1904 г. осталось спеціальныхъ средствъ на содержаніе гимназіи 4529 р. 31 к.

Плата за право ученія взималась въ отчетномъ году въ размѣрѣ 40 р. съ каждой ученицы.

Служащихъ въ Ломжинской женской гимназіи состояло 26: завѣдывающій гимназіею 1, надзирательница 1, законоучителей 2, преподавателей 3, преподавательницъ 8, классныхъ дамъ 7, учитель чистописанія 1, учитель пѣнія 1, врачъ 1 и писецъ 1. Изъ нихъ 6—окончили курсъ высшихъ, 19—среднихъ и 1—низшаго учебныхъ заведеній.

Къ 1 января 1903 г. въ Ломжинской женской гимназіи ученицъ было 269.

Къ 1 января 1904 года въ ней ученицъ состояло 283.

Изъ сравненія этихъ данныхъ оказывается, что число ученицъ къ 1-му января 1904 г. увеличилось на 14, что составляетъ 5.2%.

Распределение числа учащихся:

а) По вѣроисповѣданіямъ.

Вѣроисповѣданія.	Къ 1-му января 1903 года.		Къ 1-му января 1904 года.	
	Число.	‰.	Число.	‰.
Православнаго	87	32,4	91	32,2
Римско-католическаго	140	52,0	147	51,9
Лютеранскаго	6	2,2	5	1,8
Иудейскаго	36	13,4	40	14,1

б) По сословіямъ.

С о с л о в і я.	Къ 1-му января 1903 года.		Къ 1-му января 1904 года.	
	Число.	‰.	Число.	‰.
Дѣтей дворянъ и чиновниковъ	185	68,8	193	68,2
„ лицъ духовнаго званія	3	1,1	2	0,7
„ мѣщанъ	69	25,6	70	24,7
„ прочихъ званій	12	4,5	18	6,4

в) По національностямъ.

Національность.	Къ 1-му января 1903 года.		Къ 1-му января 1904 года.	
	Число.	‰.	Число.	‰.
Русская	87	32,4	91	32,2
Польская	140	52,0	147	51,9
Нѣмецкая	6	2,2	5	1,8
Еврейская	36	13,4	40	14,1

г) Число ученицъ по классамъ.

К л а с с ы.	Къ 1-му января 1903 года.		Къ 1-му января 1904 года.	
	Число.	‰.	Число.	‰.
I классъ	46	17,1	58	20,4
II „	45	16,7	48	17,0
III „	44	16,4	46	16,3
IV „	38	14,1	39	13,8
V „	36	13,4	30	10,6
VI „	35	13,0	32	11,3
VII „	25	9,3	30	10,6

Въ слѣдующихъ двухъ таблицахъ показано число ученицъ, вновь поступившихъ въ гимназію и выбывшихъ изъ нея за отчетный годъ и предшествовавшій ему 1902 годъ.

а) Число вновь поступившихъ:

К л а с с ы.	Число подавшихъ прошенія о приѣзѣ.		П р и н я т о.				Н е п р и н я т о.					
			По испытанію.		По свидѣтельству.		По неявкѣ.		По невыдержанію испытанія		По недостатку мѣста.	
	1902	1903	1902	1903	1902	1903	1902	1903	1902	1903	1902	1903
I классъ.	52	71	38	53	1	—	1	—	10	18	2	—
II "	16	10	9	5	—	—	—	—	4	1	3	2
III "	11	4	5	2	—	1	—	—	4	3	2	—
IV "	8	5	3	4	3	—	1	—	1	—	—	—
V "	4	—	1	—	2	—	—	—	1	—	—	—
VI "	2	2	1	1	1	1	—	—	—	—	—	—
VII "	—	1	—	1	—	—	—	—	—	—	—	—

б) Число выбывшихъ:

В ы б ы л о:		Въ 1902 г.	Въ 1903 г.
I классъ	.	2	2
II "	.	3	5
III "	.	3	2
IV "	.	2	3
V "	.	11	12
VI "	.	4	2
VII "	.	23	6

Причины выбытія.

1. Окончаніе курса	22	22
2. Переходъ въ другія учебныя заведенія	11	8
3. Увольненіе по распоряж. гимназич. начальства:		
а) за неуспѣшность	—	—
б) за дурное поведеніе	—	—
в) за невзносъ платы	2	2
г) за неявку въ гимназію	4	2
4) Увольненіе согласно прошенію:		
а) для поступленія на частную службу	—	—
б) по домашнимъ обстоятельствамъ	5	17
в) болѣзнь	3	3
5. Смерть	1	—

Число ученицъ, переведенныхъ въ высшіе классы въ концѣ учебнаго 1901/1902 и 1902/3 годовъ, видно изъ нижеслѣдующей таблицы:

К л а с с ы.	Въ 1902 года.		Въ 1903 года.	
	Число ученицъ въ переведенныхъ классъ.	Число переведенныхъ.	Число ученицъ въ переведенныхъ классъ.	Число переведенныхъ.
I классъ	42	34	45	39
II "	36	30	45	36
III "	43	32	43	33
IV "	38	36	39	35
V "	42	36	35	29
VI "	27	26	35	32
VII "	22	22	22	22
В с е г о	250	216	264	226

Такимъ образомъ, къ началу передовыхъ испытаній въ отчетномъ году въ гимназій было ученицъ 264. Изъ нихъ переведены въ высшіе классы и окончили курсъ гимназій 226, что составляетъ 85,6⁰/₀; оставлены на второй годъ въ тѣхъ же классахъ 38 ученицъ, что составляетъ 14,4⁰/₀.

Поведеніе ученицъ Ломжинской женской гимназій, за отчетный годъ, по сравненіи его съ предыдущимъ, представляется въ слѣдующемъ видѣ:

Г о д ъ.	Отмѣтки по поведенію.				
	5.	4.	3.	2.	Всего.
Къ 1-му января 1903 года	259	9	1	—	269
Къ 1-му января 1904 года	281	1	1	—	283

Въ 1899 г. учреждено при гимназій начальное училище съ курсомъ приготовительнаго класса. Училище это помѣщается въ зданіи, занимаемомъ гимназійей. Плата за право ученія взималась въ отчетномъ году по 30 руб. съ каждой ученицы.

Къ 1 января 1904 года въ начальномъ училищѣ состояло 21 ученица.

Начальныя училища.

Состоящія въ вѣдѣніи Министерства Народнаго Просвѣщенія начальныя училища Ломжинской губерніи по источникамъ содержанія ихъ раздѣляются на 5 группъ:

- 1) городскія училища, содержимыя на средства городскихъ обществъ;
- 2) гминныя училища, на содержаніе которыхъ производится сборъ со всего гминнаго общества;
- 3) сельскія (или посадскія) училища, содержащіяся на счетъ одной или нѣсколькихъ деревень (либо посада);
- 4) еврейскія училища, содержимыя въ городахъ и посадахъ изъ сборовъ, взимаемыхъ съ мѣстныхъ евреевъ и
- 5) училища, не входящія въ составъ перечисленныхъ 4-хъ группъ и содержимыя на средства разныхъ учреждений (таможенное училище въ дер. Пюнтница, Ломжинскаго уѣзда, при штабѣ Ломжинской бригады пограничной стражи; два училища въ Салтыковскомъ Штабѣ Островскаго уѣзда, для офицерскихъ дѣтей; желѣзно-дорожныя училища въ д. Лапы, Мазовецкаго уѣзда, и евангелической канторатъ въ дер. Севериново, Маковского уѣзда).

Хотя училища первыхъ четырехъ категорій, главнымъ образомъ, содержатся на счетъ соответственныхъ обществъ, но многія изъ нихъ пользуются также правительственными пособіями, составляющими иногда значительную часть школьнаго бюджета.

Въ нижеслѣдующей таблицѣ показано количество училищъ, каждой изъ упомянутыхъ пяти группъ съ означеніемъ числа тѣхъ изъ нихъ, которымъ отпускаются пособія изъ Государственнаго Казначейства по смѣтѣ Министерства Народнаго Просвѣщенія, и съ распределеніемъ училищъ на одноклассныя и двуклассныя, а также на мужскія, женскія и для обоого пола.

У ѣ з д ы .	К о л и ч е с т в о н а ч а л ь н ы х ъ у ч и л и щ ъ .																						
	Г о р о д с к и х ъ .						Г м я н н ы х ъ .				С е л ь с к и х ъ .				Е в р е й с к и х ъ .		Н е в х о д я щ и х ъ в ъ с о с т а в ъ п е р в ы х ъ ч е т ы р е х ъ г р у п п ѣ .				В с е г о у ч и л и щ ъ .	В ѣ т о м ѣ ч и с л ѣ п о у ч а щ и х ъ в ъ с о б ѣ от ѣ к а з н ы п о с м ѣ т ы М и н . Н а р . П р о с в .	
	О д н о - к л а с с н ы х ъ .		Д л я о б о е г о п о л а .		Д в у - к л а с с н ы х ъ .		О д н о - к л а с с н ы х ъ .		Д л я о б о е г о п о л а .		О д н о - к л а с с н ы х ъ .		Д л я о б о е г о п о л а .		О д н о - к л а с с н ы х ъ .		О д н о - к л а с с н ы х ъ .		Д в у - к л а с с н ы х ъ .				
	М у ж с к и х ъ .	Ж е н с к и х ъ .	И з ъ н и х ъ п о л ь з у е т с я п р а в и т е л ь с т в е н н ы м ѣ п о с о б и е м ѣ .	И з ъ н и х ъ п о л ь з у е т с я п р а в и т е л ь с т в е н н ы м ѣ п о с о б и е м ѣ .	М у ж с к и х ъ .	Ж е н с к и х ъ .	И з ъ н и х ъ п о л ь з у е т с я п р а в и т е л ь с т в е н н ы м ѣ п о с о б и е м ѣ .	И з ъ н и х ъ п о л ь з у е т с я п р а в и т е л ь с т в е н н ы м ѣ п о с о б и е м ѣ .	М у ж с к и х ъ .	Ж е н с к и х ъ .	И з ъ н и х ъ п о л ь з у е т с я п р а в и т е л ь с т в е н н ы м ѣ п о с о б и е м ѣ .	И з ъ н и х ъ п о л ь з у е т с я п р а в и т е л ь с т в е н н ы м ѣ п о с о б и е м ѣ .	М у ж с к и х ъ .	Ж е н с к и х ъ .	И з ъ н и х ъ п о л ь з у е т с я п р а в и т е л ь с т в е н н ы м ѣ п о с о б и е м ѣ .	И з ъ н и х ъ п о л ь з у е т с я п р а в и т е л ь с т в е н н ы м ѣ п о с о б и е м ѣ .	М у ж с к и х ъ .	Ж е н с к и х ъ .	И з ъ н и х ъ п о л ь з у е т с я п р а в и т е л ь с т в е н н ы м ѣ п о с о б и е м ѣ .	И з ъ н и х ъ п о л ь з у е т с я п р а в и т е л ь с т в е н н ы м ѣ п о с о б и е м ѣ .			
В ѣ п о с а - д а х ъ .	В ѣ с е л а х ъ .	Д л я о б о е г о п о л а .	В ѣ п о с а - д а х ъ .	В ѣ с е л а х ъ .	Д л я о б о е г о п о л а .	В ѣ п о с а - д а х ъ .	В ѣ с е л а х ъ .	Д л я о б о е г о п о л а .	В ѣ п о с а - д а х ъ .	В ѣ с е л а х ъ .	Д л я о б о е г о п о л а .	В ѣ п о с а - д а х ъ .	В ѣ с е л а х ъ .	Д л я о б о е г о п о л а .	В ѣ п о с а - д а х ъ .	В ѣ с е л а х ъ .	Д л я о б о е г о п о л а .	В ѣ п о с а - д а х ъ .	В ѣ с е л а х ъ .				
Л о м ж и н с к и й	—	—	1	—	1	1	2	3	10	9	2	10	10	—	1	2	—	1	1	1	1	33	23
К о л ь н е н с к и й	1	1	—	2	—	—	—	1	15	16	—	3	2	—	—	1	—	—	—	—	—	22	21
М а з о в е ц к и й	1	1	—	2	—	—	—	3	4	6	1	11	12	—	1	—	—	1	—	1	1	24	23
М а к о в с к и й	1	1	—	2	—	—	—	2	9	11	1	2	3	—	1	—	2	—	—	—	—	19	17
О с т р о в с к и й	1	1	—	2	—	—	—	4	7	10	2	8	10	—	1	1	1	2	2	—	—	27	25
О с т р о л е н с к и й	1	1	—	2	—	—	—	1	8	9	3	4	5	—	1	—	1	1	—	—	—	21	16
Щ у ч и н с к и й	1	1	—	2	—	—	—	3	8	10	2	2	1	—	1	2	—	—	—	—	—	23	14
И т о г о в ѣ г у б е р н и	6	6	1	12	1	1	2	17	61	71	11	40	43	—	6	6	4	5	3	2	2	169	139

Въ таблицу эту не вошло 6 воскресно-ремесленныхъ школъ, которыя не составляютъ самостоятельныхъ учебныхъ заведеній, а также 2 церковно-приходскія училища.

Штаты на содержаніе начальныхъ училищъ въ 1903 году показаны въ нижеслѣдующей таблицѣ:

Р а з р я д ы у ч е б н ы х ъ з а в е д е н і я .	О б щ е е ч и с л о у ч и л и щ ъ .	И с т о ч н и к и с о д е р ж а н і я .												Ч и с л о у ч и л и щ ъ , и м е ю щ и х ъ у с а д ь б ы .	П р о - с т р а н - с т в о и х ъ у с а д ь б ѣ .									
		И з ъ Г о с у д а р - с т в е н н а - г о К а з н а - ч е й с т в а .		О т ъ г о р о д - с к и х ъ и г м я н - н ы х ъ в а с с ѣ .		О т ъ г о р о д - с к и х ъ о б - щ е с т в ѣ .		О т ъ с е л ь - с к и х ъ о б - щ е с т в ѣ .		О т ъ о т ѣ ч а с т ы , к а п и т а л о в ѣ .		О т ъ ч а с т н ы х ъ л и ц ѣ и о б щ е с т в ѣ .			П л а т а з а у ч е н і е .		В С Е Г О .		М о р г .	П р е т .				
		Р у б .	К .	Р у б .	К .	Р у б .	К .	Р у б .	К .	Р .	К .	Р у б .	К .		Р у б .	К .	Р у б .	К .						
Ц е р к о в н о - п р и х о д - с к і я у ч и л и щ а	2	—	—	—	—	—	—	—	—	—	—	—	—	—	—	—	—	—	—	—	—	—	—	—
Д в у к л а с с н ы я н а ч а л ь - н ы я у ч и л и щ а	7	773	—	2475	44	2052	89	258	—	195	67	11935	—	1034	20	18724	20	1	1	146	—	—	—	
О д н о к л . } у ч и л .	129	м у ж с к и я	9	463	50	2377	8	3881	38	—	—	300	—	410	—	20	70	7452	66	4	7	64	—	
		ж е н с к и я	12	1039	70	1906	71	3257	55	211	—	—	—	—	760	—	267	10	7442	6	1	1	150	—
		о б . п о л а	129	10650	85	30	—	1358	—	43605	21	14	47	—	—	—	97	20	55755	73	93	195	255	—
Е в а н г е л и ч е с к і е к а н - т о р а т ы	2	—	—	—	—	—	—	136	—	—	—	—	—	—	—	—	—	136	—	2	1	209	—	
Е в р е й с к і я н а ч а л ь - н ы я у ч и л и щ а	10	277	30	361	71	5284	—	2118	40	—	—	—	—	—	—	27	90	8704	58	—	—	—	—	
В о с к р е с н о - р е м е с - л е н н ы я у ч и л и щ а	6	45	—	—	—	351	—	—	—	—	—	—	—	—	—	—	—	—	—	—	—	—	—	
В с е г о п о г у б е р н и	177	13249	35	7150	94	16185	9	46328	61	510	14	14745	—	1447	10	99616	23	101	207	224	—	—	—	

Доставленные Ломжинскою Учебною Дирекціою подробныя свѣдѣнія о помѣщеніяхъ начальныхъ училищъ, бюджетахъ ихъ, числѣ учителей и распределеніи учащихся по возрасту, вѣроисповѣданіямъ и пр., помѣщены въ приложеніяхъ къ обзору (вѣдомости № 9, лит. Б и В).

Б. Народное образованіе.

Къ 1-му января 1904 года состояло 152 христіанскихъ и 10 еврейскихъ казенныхъ начальныхъ училищъ, въ которыхъ къ названному числу находилось: въ первыхъ—10913 и въ послѣднихъ—797, а всего 11710 учащихся обоого пола (7960 мальчиковъ и 3750 дѣвочекъ).

Открытія новыхъ училищъ въ 1903 году не было.

Контингентъ учащихся уменьшился противъ прошлаго года на 2044, или на 15,6%. Уменьшеніе числа учащихся въ 1903 году произошло отъ того, что учебная дирекція, признавая пребываніе въ тѣсныхъ училищныхъ помѣщеніяхъ по 100 и болѣе дѣтей въ гигиеническомъ отношеніи гибельнымъ, а обученіе однимъ учителемъ такого числа учащихся физически невозможнымъ и потому безуспѣшнымъ, распорядилась, чтобы число учащихся въ тѣсныхъ помѣщеніяхъ не превышало 6-ти человекъ на одну кубическую сажень вмѣстимости классной комнаты, въ болѣе же обширныхъ помѣщеніяхъ, чтобы число учащихся не превышало 80 человекъ на одного учителя. Означенная мѣра была доведена до свѣдѣнія Окружнаго Начальства 31 декабря 1903 года за № 10082, которое никакихъ возраженій не сдѣлало. По причинѣ этого ограниченія въ нѣкоторыхъ училищахъ пріема новичковъ вовсе не было. Къ ограниченію числа учащихся, кромѣ вышеупомянутыхъ причинъ, дирекцію привело еще стремленіе побудить училищныя общества къ открытію новыхъ училищъ, къ расширенію школьныхъ помѣщеній и преобразованію существующихъ школъ въ высшій составъ классовъ, и въ двухъ случаяхъ распоряженіе учебной дирекціи принесло хорошій результатъ, выразившійся въ учрежденіи съ 1-го января 1904 года параллельныхъ отдѣленій съ особыми учащими при Ломжинскихъ городскихъ: женскомъ двухклассномъ и еврейскомъ общемъ начальныхъ училищахъ. Кромѣ того возбуждено ходатайство населенія объ открытіи 13 новыхъ училищъ.

Число начальныхъ училищъ въ Ломжинской губерніи, сравнительно съ возрастающимъ населеніемъ, недостаточно, и вслѣдствіе этого большое число дѣтей остается внѣ школы, каковое явленіе вредно отзывается на цѣляхъ государственнаго и общественнаго строя, пополняя народъ новымъ кадромъ неграмотныхъ и темныхъ людей. Само населеніе сознаетъ пользу народнаго образованія и сильно стремится въ народную школу, но малочисленность школъ, къ крайнему сожалѣнію, можетъ удовлетворить только части желающихъ учиться, главнымъ образомъ тѣхъ, которые участвуютъ въ складкѣ на содержаніе школы.

Для удовлетворенія потребности народнаго образованія среди мѣстнаго населенія весьма желательно, чтобы количество начальныхъ училищъ въ Ломжинской губерніи постепенно было доведено до такой нормы, чтобы чрезъ русскую школу проходило такое число дѣтей, какое теперь стучится въ двери школы, но должно съ болью въ душѣ бросить надежду попасть въ нее и съ завистью смотрѣть на своихъ сверстниковъ-школьниковъ. По

имѣющимся въ учебной дирекціи свѣдѣніямъ, настоятельно нуждаются въ открытіи новыхъ школъ слѣдующія мѣстности губерніи: деревня Длугоборжь-Хлопскій, Ломжинскаго уѣзда; селенія: Бакины и Вулька, гмины Ковалевщина и дер. Злоторія, гмины Стельмахово, Мазовецкаго уѣзда; деревня Лаха, гм. Сельць и дер. Сыпнево, гмины того-же названія, Маковского уѣзда; дер. Сеница-Липусы, гмины Дмохи-Глинки и дер. Малкинъ, гмины Орло, Островскаго уѣзда; селенія Голянка, или Грале, гмины Насядка, Завады и Сурове, гмины Вахъ, Остроленскаго уѣзда; дер. Климашевница, гмины Бѣлашево и одна изъ многочисленныхъ и центральныхъ деревень, гмины Богуше, Щучинскаго уѣзда.

Отсутствіе легальныхъ училищъ влечетъ за собою тайное обученіе дѣтей, о чемъ свидѣлствуютъ протоколы, составленные полиціей въ 1903 году по поводу тайнаго обученія, поступившіе въ учебную дирекцію для привлеченія виновныхъ къ законной отвѣтственности.

Кромѣ поименованныхъ начальныхъ училищъ, въ Ломжинской учебной дирекціи имѣются еще 6 воскресно-ремесленныхъ училищъ, устроенныхъ при городскихъ училищахъ для терминаторовъ, съ 135-ю учащимися мужскаго пола, двѣ церковно-приходскія школы съ 107-ю учащимися обою пола, три частныхъ начальныхъ училища съ 104-я учащимися обою пола, два евангелическихъ кантората съ 57-ю учащимися обою пола и 329 еврейскихъ вѣроисповѣдныхъ школъ (хедеровъ и талмудь-торъ) съ 3532 мальчиками и одна такая школа для дѣвочекъ съ 36-ю ученицами. Въ послѣднихъ преподаваніе русскаго языка тоже обязательно.

Въ учебной дирекціи есть не мало такихъ училищъ, которыя въ учебномъ и воспитательномъ отношеніи стоятъ на должной высотѣ и, какъ таковыя, пользуются полнымъ довѣріемъ общества; сюда относятся городскія и посадскія училища, гдѣ учебный годъ начинается и кончается своевременно, и гдѣ учащіеся посѣщаютъ школу довольно аккуратно. Остальные училища также достигаютъ достаточныхъ результатовъ, и число слабыхъ училищъ составляетъ небольшой процентъ. Въ числѣ послѣднихъ оказываются всегда училища въ малолюдныхъ селахъ и захолустьяхъ, гдѣ учебный годъ начинается поздною осенью и кончается раннею весною, продолжаясь, такимъ образомъ, не болѣе 4-хъ мѣсяцевъ, такъ какъ остальное время года школа пустуетъ, ибо дѣти заняты или полевыми работами, или пастьбою скота. Всѣ мѣры, принятыя дирекціею къ продолженію учебнаго года въ такихъ училищахъ, не привели къ желаннымъ результатамъ. Не смотря однако на такія неблагопріятныя условія, эти училища все же достигаютъ нѣкоторыхъ успѣховъ. Число неуспѣвающихъ школъ въ 1903 году значительно уменьшилось, благодаря краткосрочнымъ педагогическимъ курсамъ. Слушателями курсовъ были вызваны, главнымъ образомъ, менѣ опытные учителя; курсы, за немногими исключеніями, ихъ освѣжили, ободрили, представили имъ возможность ознакомиться съ болѣе усовершенствованными приѣмами преподаванія, побудили отнестись критически къ прошлой дѣятельности и дали толчекъ къ самообразованію.

Населеніе относится къ народной школѣ весьма сочувственно и дорожитъ ею, что доказывается переполненіемъ школъ учащимися, но новыхъ

школь не устраиваетъ, несмотря на то, что въ нихъ такъ сильно ощущается потребность. Главнымъ препятствіемъ къ этому, по словамъ населенія, служитъ недостатокъ матеріальныхъ средствъ, по мнѣнію-же учебной дирекціи система существующаго законоположенія о начальныхъ училищахъ въ губерніяхъ Привислинскаго Края. Она полагаетъ, что при измѣненіи существующаго законоположенія въ томъ смыслѣ, чтобы открытіе новыхъ школь не зависѣло отъ гминныхъ и сельскихъ сходовъ, какъ теперь, явится возможность постепенно открывать необходимое число новыхъ училищъ въ губерніи и улучшить состояніе уже существующихъ.

Та часть духовенства, которая приняла на себя трудъ преподаванія Закона Божія въ начальной школь, относится къ народному образованію съ должнымъ вниманіемъ. Это относится какъ къ священникамъ, такъ и къ ксендзамъ. Поэтому преподаваніе Закона Божія въ тѣхъ училищахъ, въ которыхъ законоучителями состоятъ названныя лица, находится въ благоприятныхъ условіяхъ, хотя нельзя не пожалѣть, что ксендзы много пропускаютъ уроковъ и неохотно соглашаются нести преподавательскія обязанности. Въ посадахъ же и деревняхъ, гдѣ нѣтъ православныхъ храмовъ, православныя дѣти остаются большею частью *випъ всякаю религіознаю воспитанія* въ смыслѣ православія. Этому печальному явленію много способствуютъ условія, въ которыя поставлены отцы семействъ, женатые на католичкахъ: послѣднія нисколько не заботятся о воспитаніи своихъ дѣтей въ духѣ православія, отцы же, обремененные служебными дѣлами и находящіеся большею частью внѣ дома, не въ состояніи имѣть за своими дѣтьми надлежащаго религіознаго надзора, да и сами-то они, вращаясь исключительно въ польско-католической средѣ, далеки отъ православія въ строгомъ смыслѣ этого слова.

Содержатели частныхъ училищъ и вообще частныя учителя относятся къ дѣлу народнаго образованія добросовѣстно, а самыя частныя учебныя заведенія преслѣдуютъ ту же цѣль, что и правительственныя народныя школы.

Принятыя въ 1903 году учебной дирекціей мѣры къ возможно большому преусиженію народнаго образованія выражались въ сношеніяхъ съ администраціей письменно, а равно въ обращеніяхъ лично о побужденіи сельскихъ властей и обществъ къ улучшенію быта существующихъ школь и къ открытію новыхъ, а также въ ходатайствѣ предъ Учебнымъ Округомъ объ ассигнованіи изъ суммъ казны денегъ на открытіе сельскихъ училищъ въ той или другой мѣстности губерніи, гдѣ населеніе бѣдно.

Кромѣ общеобразовательныхъ предметовъ, дѣтямъ школь сообщаются свѣдѣнія по сельскому хозяйству (огородничество, садоводство и пчеловодство). Свѣдѣнія эти примѣняются на практикѣ въ тѣхъ школахъ, при которыхъ устроены огороды, сады и пасѣки. Къ сожалѣнію, при весьма многихъ училищахъ совершенно нѣтъ земельныхъ участковъ, и было бы весьма желательно изыскать средства для устраненія этого недостатка.

Преподаваніе ручнаго труда въ отчетномъ 1903 году велось при девяти начальныхъ училищахъ. Въ Ломжинскомъ городскомъ двухклассномъ мужскомъ училищѣ дѣти обучались столярному, корзиночному и переплетному ремесламъ, въ Кольненскомъ городскомъ мужскомъ—переплетному, въ Красносельскомъ гминномъ—столярному и переплетному ремесламъ, въ Огоновскомъ гминномъ училищѣ дѣти обучались корзиночному производству, въ Карневскомъ гминномъ—рѣзбѣ и выпиливанію по дереву, а дѣвочки Ржевненскаго училища—плетенію соломенныхъ шляпъ, въ Рожанскомъ и Шельковскомъ гминныхъ начальныхъ училищахъ преподавались столярное и токарное ремесла, въ Пюнтницкомъ Александровскомъ двухклассномъ—переплетное, слесарное, портняжное и корзиночное ремесла. Кромѣ того, во всѣхъ женскихъ и во всѣхъ еврейскихъ общихъ училищахъ дѣвочки обучаются рукодѣлію подъ руководствомъ учительницъ. Какъ ручной трудъ, такъ и рукодѣліе находятся въ болѣе или менѣе удовлетворительномъ состояніи. Обученіе ручному труду преподается подъ руководствомъ специальныхъ мастеровъ только въ одномъ Пюнтницкомъ Александровскомъ училищѣ, а въ остальныхъ училищахъ веденіе этого дѣла поручено учителямъ сихъ же училищъ, получившимъ подготовку по ручному труду на устраиваемыхъ для сей цѣли при С.-Петербургскомъ учительскомъ институтѣ и Бѣльской учительской семинаріи курсахъ, или же вынесшихъ познанія по сему предмету изъ учительскихъ семинарій, въ которыхъ окончили курсъ. Должному развитію и процвѣтанію ручнаго труда при начальныхъ училищахъ препятствуетъ почти полное отсутствіе специальныхъ на то денежныхъ средствъ не только на вознагражденіе мастеровъ, но и на покупку необходимыхъ матеріаловъ и инструментовъ. Исключеніе въ этомъ отношеніи составляютъ только училища Ломжинское городское мужское и Пюнтницкое Александровское, въ которыхъ на пріобрѣтеніе нужныхъ матеріаловъ и инструментовъ и на вознагражденіе преподающихъ ремесла лицъ отпускаются вполнѣ достаточныя суммы.

Образчики произведеній ручнаго труда хранятся какъ при самыхъ училищахъ, такъ и при канцеляріи учебной дирекціи. Сбыта этихъ произведеній еще не было, въ виду незначительности самого производства, большая часть котораго отдается дѣтямъ, ради привлеченія ихъ къ этому полезному дѣлу. Исключеніе представляетъ Пюнтницкое Александровское училище, которое желѣзными ведрами снабжаетъ мѣстную пограничную стражу.

Всѣхъ хедеровъ въ Ломжинской учебной дирекціи къ 1-му января 1904 года было 329; учащихся въ нихъ 3568 человекъ. Благодаря принятымъ учебною дирекціею мѣрамъ, хедерныя помѣщенія въ 1903 году въ гигиеническомъ отношеніи нѣсколько улучшились и само преподаваніе русскаго языка въ хедерахъ ведется въ настоящее время болѣе правильно, по сравненію съ тѣмъ, какъ оно было поставлено раньше, но и теперь оставляетъ желать еще весьма многого. Хедеры тѣхъ меламедовъ, которые своихъ хедерныхъ помѣщеній не привели въ надлежащій видъ или отказались обезпечить свои хедера преподаваніемъ русскаго языка, были съ разрѣшенія г. Попечителя Варшавскаго учебнаго округа закрыты. Такихъ хедеровъ въ 1903 году закрыто 44.

По мнѣнію учебной дирекціи и лучшей части еврейскаго населенія, существующіе хедеры слѣдовало бы кореннымъ образомъ преобразовать въ такъ называемые общественные образцовые хедеры, въ которыхъ преподаваніе предметовъ производилось бы на общихъ основаніяхъ для начальнаго образованія.

В. Библіотеки, музеи, книжныя лавки, типографіи, литографіи, фотографіи и театры.

Въ Ломжинской губерніи въ отчетномъ году находилось 45 библіотекъ, открытыхъ для публичнаго пользованія, одинъ сельско-хозяйственный музей, 10 книжныхъ лавокъ, 7 типографій, 25 литографій и 13 фотографическихъ заведеній.

Распредѣленіе сихъ учреждений и заведеній по населеннымъ мѣстамъ губерніи указано въ нижеслѣдующей таблицѣ:

Наименованіе населенныхъ мѣстъ.	Число находящихся въ нихъ:					
	Библіотекъ открытыхъ для публич- наго поль- зованія.	Музе- евъ.	Книж- ныхъ лавокъ.	Типо- графій.	Лито- графій.	Фото- графій.
Губернскій городъ Ломжа	5	—	5	3	8	4
Пос. Замбровъ, Ломжинскаго уѣзда	1	—	—	—	3	1
« Снядово	1	—	—	—	—	—
« Визна	1	—	—	—	—	—
Село Пюнтница	1	—	—	—	1	—
« Ломжица	1	—	—	—	—	—
Городъ Кольно	1	—	—	—	1	—
Пос. Ставски, Кольненскаго уѣзда	1	—	—	—	—	—
Село Малый-Плоцкъ	1	—	—	—	—	—
Пос. Цѣхановецъ, Мазовецкаго уѣзда	1	—	—	—	—	—
« Мазовецкъ	1	—	—	—	1	—
Городъ Тыкоцинъ	1	—	—	—	—	—
Сел. Шенетово	1	—	—	—	—	—
« Посветне	1	—	—	—	—	—
« Пекуты	1	—	—	—	—	—
« Соколы	2	—	—	—	—	—
« Годышево	1	—	—	—	—	—
« Лапы	1	—	—	—	—	—
Городъ Маковъ	1	—	—	—	1	1
Пос. Красносельцъ, Маковского уѣзда	2	—	—	—	—	—
« Рожанъ	1	—	—	—	—	—
Село Шельково	1	1	—	—	—	—
Городъ Островъ	1	—	3	1	2	2
Пос. Чажевъ, Островскаго уѣзда	1	—	—	—	—	—
« Андржеево	1	—	—	—	—	—
Село Коморово	1	—	—	—	—	—
« Зарембы-Костельне	1	—	—	—	—	—
« Поремба	1	—	—	—	—	—
Городъ Остроленка	3	—	1	2	7	2
Пос. Мышинецъ, Остроленскаго уѣзда	1	—	—	—	—	—
Село Дылево	1	—	—	—	—	—
« Кадзидло	1	—	—	—	—	—
Городъ Щучинъ	1	—	—	—	1	2
Пос. Граево, Щучинскаго уѣзда	1	—	1	1	—	3
« Райгородъ	1	—	—	—	—	—
« Радзилово	1	—	—	—	—	—
Село Бѣлашево	1	—	—	—	—	—
Итого	45	1	10	7	25	15

Пять *библиотекъ*, находящихся въ гор. Ломжѣ, составляютъ собственность владѣльцевъ книжныхъ магазиновъ и состоятъ преимущественно изъ книгъ беллетристическаго содержанія, которыя даются для чтенія за опредѣленную плату. Въ наибольшей изъ этихъ библиотекъ въ 1903 году было 7900 книгъ, въ томъ числѣ 3210 на русскомъ языкѣ, 4370 на польскомъ и 3320 на французскомъ; въ наименьшей—340 книгъ, изъ коихъ 283 на русскомъ, 25 на польскомъ, 15 на французскомъ и 17 на нѣмецкомъ языкахъ. Кромѣ того, въ гор. Ломжѣ находится публичная читальня, въ обращеніи которой въ 1903 году имѣлось 2710 книгъ исключительно беллетристическаго содержанія.

Одна изъ библиотекъ, существующихъ въ г. Остроленкѣ, принадлежитъ владѣльцу книжнаго магазина, а другая—мѣстной больницѣ Св. Іосифа; обѣ состоятъ изъ книгъ разнаго содержанія на русскомъ и польскомъ языкахъ въ числѣ 320 томовъ.

Прочія 38 библиотекъ предназначены для сельскаго населенія. Книги для означенныхъ библиотекъ были выписываемы по каталогамъ, изданнымъ въ канцеляріи Г. Варшавскаго Генераль-Губернатора; такихъ каталоговъ со времени открытія помянутыхъ библиотекъ и до настоящаго времени было 5 выпусковъ; книги всѣхъ этихъ выпусковъ находятся въ каждой изъ народныхъ библиотекъ. По своему содержанію книги раздѣляются на 4 отдѣла: I-й—религіозно-нравственнаго содержанія, II-й—популярно-научнаго, III-й спеціальнаго содержанія (съ разными практическими свѣдѣніями) и IV-й—беллетристическаго. Въ первомъ отдѣлѣ было 76 книгъ, во второмъ—76, въ третьемъ—107 и въ четвертомъ—204 книги.

Что же касается рода прочитанныхъ книгъ, то первое мѣсто занимаютъ книги беллетристическаго содержанія, затѣмъ идутъ сочиненія религіозно-нравственныя, популярно-научныя и, наконецъ, книги спеціальнаго содержанія, заключающія практическія указанія по разнымъ вопросамъ крестьянскаго хозяйства.

Кромѣ перечисленныхъ библиотекъ, открытыхъ для публичнаго пользованія, въ губерніи существуютъ также библиотеки, книгами коихъ можетъ пользоваться ограниченный кругъ читателей. Таковы библиотеки Ломжинскихъ мужской и женской гимназій, Ломжинскаго городского общественаго собранія, чиновниковъ Ломжинской Контрольной и Казенной Палаты и офицерскихъ клубовъ воинскихъ частей, расположенныхъ въ Ломжинской губерніи.

Сельско-хозяйственный музей въ селѣ Щельково открытъ въ концѣ 1897 года въ зданіи гминнаго управленія при народной библиотекѣ. Цѣль этого музея доставить всѣмъ посѣтителемъ библиотеки возможность ознакомиться наглядно съ лучшими образцами предметовъ мѣстнаго производства, а также съ образцами производства тѣхъ же предметовъ въ другихъ мѣст-

ностяхъ, съ образцами сѣмянъ, сельско-хозяйственныхъ орудій и т. п. Большинство вещей, собранныхъ въ музеѣ въ первое время его существованія, получены въ даръ на это полезное дѣло отъ разныхъ лицъ, преимущественно служащихъ въ Ломжинской губерніи, или ихъ семействъ, а также отъ нѣкоторыхъ помѣщиковъ и другихъ мѣстныхъ жителей, но есть вещи и изъ далекихъ мѣстностей. Главными приобрѣтеніями музея являются присланные для него по распоряженію Г. Министра Земледѣлія и Государственныхъ Имуществъ, вслѣдствіе ходатайства Начальника губерніи: а) гербарій хлѣбныхъ, кормовыхъ, техническихъ, медоносныхъ и лекарственныхъ растений на 143 картонныхъ листахъ; б) коллекція изъ 67 образцовъ горныхъ породъ и минераловъ; в) коллекція изъ 16 образцовъ искусственныхъ удобреній; г) модели четырехъ ульевъ, изготовленныя въ Бурашевской школѣ садоводства, огородничества и пчеловодства, и д) 10 изданій по кустарнымъ промысламъ.

Музей возбуждаетъ живой интересъ среди мѣстнаго сельскаго населенія и, можно надѣяться, что съ расширеніемъ его помѣщенія, польза, приносимая имъ, еще увеличится. До сихъ поръ учрежденіе это не получило еще вполне достаточной организаціи и не обладаетъ постоянными средствами для обезпеченія своего существованія, но во всякомъ случаѣ является прекраснымъ примѣромъ для подражанія и имѣетъ, несомнѣнно, хорошую будущность.

Книжныя лавки, существующія въ губерніи, ведутъ, главнымъ образомъ, торговлю учебниками, выписывая ихъ изъ С.-Петербурга, Москвы и Варшавы, лишь въ томъ количествѣ, какое можетъ быть распродано въ одинъ учебный годъ, хотя въ нѣкоторыхъ изъ нихъ, какъ на примѣръ, въ трехъ книжныхъ лавкахъ въ городѣ Ломжѣ, одной—въ гор. Остроленкѣ и одной—въ гор. Островѣ производится также продажа книгъ и иного содержанія, преимущественно на польскомъ и русскомъ языкахъ, но ведется она не самостоятельно, а на комиссіонныхъ началахъ, такъ какъ означенныя лавки имѣютъ только образцовые экземпляры новыхъ изданій, присланные крупными Варшавскими издательскими фирмами, отъ которыхъ онѣ выписываютъ книги по мѣрѣ требованій, заявленныхъ мѣстными покупателями. Прочія же 6 книжныхъ лавокъ (двѣ въ гор. Ломжѣ, три въ гор. Островѣ и одна—въ пос. Граевѣ), принадлежащія евреямъ, кромѣ продажи учебниковъ, промышляютъ торговлю книгами на еврейскомъ языкѣ, главнымъ образомъ, религіознаго содержанія. Въ общемъ обороты собственно по книжной торговлѣ ни въ одной изъ 11 лавокъ не только не достигаютъ значительныхъ размѣровъ, но лавки эти для поддержанія своего существованія вынуждены заниматься продажей письменныхъ матеріаловъ и даже предметовъ, не имѣющихъ ничего общаго съ упомянутою торговлею.

Въ 7 типографіяхъ губерніи въ отчетномъ году было 9 печатныхъ машинъ и 31 рабочій.

Число машинъ и рабочихъ по каждой типографіи въ отдѣльности приводится въ нижеслѣдующей таблицѣ:

Мѣстонахожденіе и владѣльцы типографій.	Число печатныхъ машинъ.	Число рабочихъ.
Въ гор. Ломжѣ—Губернское Правленіе	3	17
„ „ „ Борухъ Натансонъ	1	2
„ „ „ Александръ Кржижановскій	1	5
„ „ Островѣ—Ноахъ-Мееръ Цѣслюкъ	1	2
„ „ Остроленкѣ—Абрамъ-Лейзоръ Каролинскій	1	2
„ „ „ Владиславъ Хойновскій	1	1
„ пос. Граевѣ—Шюрко	1	2

Всѣ эти типографіи, главнымъ образомъ, занимаются печатаніемъ разнаго рода бланковъ для правительственныхъ и общественныхъ учрежденій и частныхъ лицъ, а равно афишъ, объявленій, визитныхъ карточекъ и т. п. Самая значительная изъ нихъ по оборотамъ—типографія Губернскаго Правленія. Въ ней печатается также единственное повременное изданіе, выходящее въ губерніи: „Ломжинскія Губернскія Вѣдомости“.

Изъ 25 *литографій*, указанныхъ въ таблицѣ на стр. 179, одна—принадлежитъ Ломжинскому Губернскому Правленію, одна—Губернскому Акцизному Управленію, одна—Управленію Воинскаго Начальника, 7—уѣзднымъ управленіямъ, служа для надобностей какъ этихъ учрежденій, такъ и подвѣдомственныхъ имъ органовъ, а остальные, представляя изъ себя только литографскіе станки, находятся при управленіяхъ воинскихъ частей, расположенныхъ въ губерніи.

О состояніи театровъ въ Ломжинской губерніи за 1903 годъ.

Только въ двухъ городахъ Ломжинской губерніи, а именно: въ Ломжѣ и Остроленкѣ, находятся помѣщенія для сценическихъ представленій, которыя можно считать постоянными театрами.

Въ городѣ Ломжѣ театръ, устроенный со всѣми необходимыми приспособленіями, принадлежитъ частному лицу и имъ отдается во временное пользованіе пріѣзжающимъ въ городъ, обыкновенно на непродолжительное время зимою, драматическимъ труппамъ и мѣстнымъ любителямъ драматическаго искусства, за плату съ каждаго спектакля.

Въ городѣ Остроленкѣ театральное помѣщеніе содержится кружкомъ любителей въ нанимаемомъ имъ зданіи; расходы по найму этого зданія и содержанію помѣщенія театра покрываются изъ сборовъ съ любительскихъ спектаклей и платы, взимаемой съ пріѣзжающихъ артистовъ за отдѣльныя представленія.

Въ прочихъ городахъ губерніи, а также въ посадѣ Мазовецкѣ театральныя представленія устраиваются въ помѣщеніяхъ, временно приспособляемыхъ для этой цѣли въ зданіяхъ пожарныхъ обозовъ.

Въ вышеуказанныхъ двухъ театрахъ и другихъ помѣщеніяхъ въ теченіе отчетнаго года было дано 129 спектаклей, въ томъ числѣ актерами—88 и любителями—41.

По городамъ число представленій распредѣляется такимъ образомъ:

въ городѣ Ломжѣ	103
„ Маковѣ	8
„ Островѣ	6
„ Остроленкѣ	12

Въ частности, дѣятельность пребывающихъ въ городахъ: Ломжѣ, Маковѣ, Островѣ и Остроленкѣ драматическихъ труппъ, выразилась въ слѣдующемъ:

1) въ гор. Ломжѣ: а) товариществомъ польскихъ артистовъ, подъ управленіемъ А. Болеславскаго, съ 9 по 18 января дано 5 представленій; б) труппою малороссовъ, подъ управленіемъ В. Е. Грицаа, съ 2 февраля по 11 марта дано 20 представленій; в) труппою русскихъ артистовъ, подъ управленіемъ Г. Г. Ге, 18 и 19 марта дано 2 представленія; г) обществомъ польскихъ артистовъ, подъ управленіемъ Д. Морозовича, дано 12 апрѣля 1 представленіе; д) обществомъ польскихъ артистовъ, подъ управленіемъ Г. Пухневскаго, съ 14-го сентября по 12 ноября дано 38 представленій; е) обществомъ русскихъ артистовъ, подъ управленіемъ М. Э. Мусиной, 15, 16 и 17 ноября даны 3 представленія; и з) обществомъ польскихъ артистовъ, подъ управленіемъ Б. Марецкаго, съ 29 ноября по 7 декабря дано 5 представленій.

2) въ гор. Остроленкѣ: а) труппою малороссовъ, подъ управленіемъ Сагина, съ 28 октября по 2 ноября дано 4 представленія и б) труппою польскихъ артистовъ, подъ управленіемъ Михальскаго, 28 и 31 декабря даны 2 представленія.

3) въ гор. Маковѣ: а) обществомъ польскихъ драматическихъ артистовъ, подъ управленіемъ Эдуарда Стоковскаго, съ 20 апрѣля по 18 мая дано 8 представленій.

Кромѣ того, въ городахъ Остроленкѣ и Островѣ устроены были 4 гармоническихъ концерта, подъ управленіемъ Василевскаго: въ Остроленкѣ—6 и 7 декабря, а въ Островѣ—2 и 3 декабря.

Любительскіе спектакли устраивались въ городахъ: Ломжѣ, Остроленкѣ и Островѣ исключительно на разныя благотворительныя цѣли.

1) Въ гор. Ломжѣ: а) русскіе любители музыкально-драматическаго искусства устроили 23 спектакля, а именно: 4, 12 и 26 января, 9, 14 и 23 февраля, 7, 16 и 25 марта, 13, 15 и 26 апрѣля, 1 и 14 іюня, 6 іюля,

21 сентября, 5 и 22 октября, 1, 16 и 28 ноября и 6 и 21 декабря; б) польскіе любители устроили 5 спектаклей—22 марта, 29 сентября, 12 и 15 октября и 22 ноября и в) еврейскими любителями драматическаго искусства данъ былъ 20 декабря одинъ только спектакль.

2) въ гор. Остроленкѣ было 6 любительскихъ спектаклей, а именно: 12 апрѣля, 15 іюня, 26 и 27 іюля и 13 и 16 ноября, при чемъ чистый сборъ съ двухъ изъ нихъ обращенъ на благотворительныя цѣли, а съ остальныхъ четырехъ—поступилъ въ фондъ самаго Общества на покрытіе расходовъ по найму и содержанію театральнаго помѣщенія, внутренней ремонтъ, страховкѣ помѣщенія и театральнаго имущества и проч.

3) въ гор. Островѣ обществомъ польскихъ любителей 21 и 22 іюня, 30 и 31 августа и 27 и 28 декабря устроено было 6 спектаклей, чистый сборъ съ которыхъ поступилъ частью въ пользу пожарнаго и благотворительнаго обществъ, а частью въ пользу жителей Привислинскаго края, пострадавшихъ отъ наводненія.

Поставленныя на сцену пьесы не выходили изъ рамокъ обыденнаго любительскаго репертуара.

VI. О ходѣ крестьянскаго дѣла въ Ломжинской губерніи.

А. Общее положеніе крестьянскаго дѣла.

Дѣятельность крестьянскихъ учрежденій Ломжинской губерніи въ 1903 году, какъ и въ предыдущіе годы, состояла: 1) въ точномъ опредѣленіи признанныхъ крестьянамъ земельныхъ правъ по Указамъ 19 февраля 1864 года; 2) въ охраненіи сихъ правъ отъ всякаго рода нарушеній и въ принятіи мѣръ къ обезпеченію ихъ неприкосновенности на будущее время; 3) въ утвержденіи и осуществленіи добровольныхъ соглашеній между крестьянами и владѣльцами имѣній о замѣнѣ сервитутовъ земельнымъ вознагражденіемъ; 4) въ разрѣшеніи всѣхъ дѣлъ и споровъ, подлежащихъ вѣдѣнію крестьянскихъ учрежденій; 5) въ разсмотрѣніи проектовъ о правильномъ устройствѣ лѣсовъ въ частныхъ имѣніяхъ и наблюденіи за сохранностью вообще всѣхъ лѣсовъ, обремененныхъ крестьянскими сервитутами и 6) въ наблюденіи за существующими въ губерніи гминными управленіями и ссудо-сберегательными кассами, а равно въ руководствѣ тѣми и другими.

По всѣмъ перечисленнымъ отраслямъ дѣятельность крестьянскихъ учрежденій выражается въ слѣдующихъ общихъ цифровыхъ данныхъ:

1) Въ теченіи межевого года (съ 1 апрѣля 1902 года по 1 апрѣля 1904 года) произведено въ губерніи измѣреній и отграниченій крестьянскихъ земельныхъ надѣловъ и дополнено плановъ прежняго межеванія въ 50 селеніяхъ, съ пространствомъ земли 7655 десят. 302 саж. Окончательно же обмежеванныхъ, на основаніи правилъ, ВЫСОЧАЙШЕ утвержденныхъ 9 апрѣля 1881 года, и дополнительныхъ правилъ, утвержденныхъ Г. Министромъ Внут-

ренныхъ Дѣль 21 іюня 1883 г., по 1 апрѣля 1901 года считается 671 селеніе, въ коихъ измѣрены какъ основныя, такъ и дополнительныя надѣлы, съ выдачей сельскимъ обществамъ копій плановъ, съ пространствомъ земли 115465 десят. 512 саж., каковыя цифры по уѣздамъ распредѣляются слѣдующимъ образомъ:

	Число селеній:	Пространство земли.	
		Десятины.	Сажени.
Ломжинскій уѣздъ	129	20398	1177
Кольненскій „	64	7940	1823
Мазовецкій „	70	11739	1733
Маковскій „	170	23778	1889
Островскій „	115	21697	1543
Остроленкскій „	57	19985	1115
Щучинскій „	66	9924	796

Независимо отъ работъ, обусловленныхъ Указами 19 февраля 1864 года и изданными въ развитіе ихъ законоположеніями, Губернское Присутствіе занято было въ 1903 году, также, какъ и въ предшествовавшихъ, начиная съ 1892, годахъ, устройствомъ, на основаніи закона 14 іюня 1891 года, такъ называемыхъ крестьянъ-курпівей, поселенныхъ въ „Пущъ-Курпянской“ Остроленкского уѣзда. Устройство это въ 1903 году производилось въ томъ же порядкѣ, какъ и въ предыдущіе годы, т. е. сперва опредѣлялись права крестьянъ на земли и разрѣшались граничныя споры; затѣмъ производилось предварительное межеваніе и составлялись проекты обмѣна земель, съ указаніемъ крестьянамъ въ натурѣ проектныхъ линій развертки; по утвержденіи же проектовъ и колониальномъ устройствѣ селеній, производилось точное измѣреніе земель крестьянъ, съ поусадбной нарѣзкой, на основаніи ВЫСОЧАЙШЕ утвержденныхъ 9 апрѣля 1881 года правилъ, съ составленіемъ окончательныхъ межевыхъ документовъ.

Со времени открытія работъ по упомянутому устройству крестьянъ-курпівей къ 1 января 1904 года: а) окончательно измѣрено по правиламъ 9 апрѣля 1881 года 12 селеній; б) составлено общихъ проектовъ обмѣна земель по 41 селенію и в) утверждено Губернскимъ Присутствіемъ представленныхъ комиссарами проектовъ обязательнаго обмѣна земель по 39 селеніямъ.

Точное опредѣленіе размѣра сервитутовъ вообще окончено во всѣхъ уѣздахъ губерніи, и потому такового рода дѣль въ производствѣ въ 1903 году не было, за исключеніемъ нѣкоторыхъ единичныхъ случаевъ, возникавшихъ изъ добровольныхъ сдѣлокъ о замѣнѣ сервитутовъ, когда требовалось точное опредѣленіе таковыхъ для крестьянъ, оставшихся при пользованіи сервитутами.

2) Въ 1903 году комиссарамъ по крестьянскимъ дѣламъ надлежало разрѣшить 272 жалобы на сервитутныя правонарушенія, изъ которыхъ 135 подано владѣльцами имѣній, а 137—крестьянами. Разрѣшено комиссарами

212 жалобъ, осталось къ 1 января 1904 года неразрѣшенными—60 жалобъ. Губернскому же по крестьянскимъ дѣламъ Присутствію, какъ апелляціонной инстанціи, предстояло разрѣшить такого рода жалобъ—68; разрѣшено имъ въ теченіе 1903 года 63, осталось неразрѣшенными—5. Неразрѣшеніе комиссарами и Губернскимъ Присутствіемъ упомянутыхъ дѣлъ объясняется поступленіемъ жалобъ въ концѣ года, поэтому онѣ разрѣшаются обыкновенно въ началѣ новаго года.

Въ 1903 году владѣльцами имѣній, обремененныхъ крестьянскими сервитутами, представлено комиссарамъ 5 лѣсохозяйственныхъ плановъ, которые по повѣркѣ и представлены ими въ Губернское Присутствіе; въ Губернскомъ Присутствіи оставался не рассмотрѣнный одинъ планъ и 3 рассмотрѣнныхъ, но не представленныхъ въ Земскій Отдѣлъ и 5 плановъ, представленныхъ комиссарами, а всего 9 плановъ. Изъ нихъ Присутствіемъ признано подлежащими утвержденію 6 плановъ и представлено въ Земскій Отдѣлъ 8 плановъ. Въ Присутствіи остался къ 1 января 1904 года одинъ рассмотрѣнный, но не представленный въ Земскій Отдѣлъ, планъ.

3) Къ 1 января 1903 года у комиссаровъ по крестьянскимъ дѣламъ оставалось добровольныхъ сдѣлокъ о замѣнѣ сервитутовъ и обмѣнѣ земель—14, въ томъ числѣ: не засвидѣтельствованныхъ—2 и засвидѣтельствованныхъ, но не представленныхъ въ Губернское Присутствіе,—12. Къ этому числу къ комиссарамъ въ теченіе 1903 года поступило новыхъ добровольныхъ сдѣлокъ—29. Изъ общаго числа 43 сдѣлокъ (14+29) комиссарами: а) засвидѣтельствовано—30 и представлено въ Губернское Присутствіе—23. Затѣмъ къ 1 января 1904 года въ производствѣ комиссаровъ осталось—20 сдѣлокъ, въ томъ числѣ—1 не засвидѣтельствованная.

Губернскому же Присутствію въ теченіе 1903 года предстояло:

а) утвердить сдѣлокъ	43
б) постановить опредѣленій на основаніи 2800 ст. Пост. Учредительнаго Комитета	47
в) представить въ Земскій Отдѣлъ утвержденныхъ сдѣлокъ	59

Изъ этого числа въ теченіе 1903 года Губернскимъ Присутствіемъ:

а) Утверждено сдѣлокъ	20
б) Отказано въ утвержденіи	5
в) Постановлено опредѣленій на основаніи 2800 ст. Пост. Учред. Комитета	20
и г) Представлено въ Земскій Отдѣлъ	18

Затѣмъ къ 1 января 1904 года въ Губернскомъ Присутствіи осталось въ производствѣ сдѣлокъ 36

въ томъ числѣ:

а) не утвержденныхъ	18
б) утвержденныхъ, но по коимъ не постановлено рѣшеній объ исправленіи табелей	4

и в) по коимъ постановлены означенныя опредѣленія, но копии таковыхъ и самыя сдѣлки не представлены въ Земскій Отдѣлъ . . . 14

и 4) Въ теченіи 1903 года постановлено по разнаго рода дѣламъ рѣшеній: Коммисарами—943 и Губернскимъ Присутствіемъ—621.

Б. Гминное самоуправленіе.

Составъ гминъ Ломжинской губерніи въ 1903 году не подвергался никакимъ измѣненіямъ. Всего гминъ въ губерніи 72, въ томъ числѣ состоящихъ: исключительно изъ селеній безъ посадовъ—49, изъ селеній съ посадами—22 и изъ однихъ посадовъ—1. По численности населенія гмины распредѣляются слѣдующимъ образомъ:

Съ населеніемъ отъ 2000 до 4000	— 3
” ” ” 4000 ” 6000	— 13
и съ населеніемъ свыше . . . 6000	— 56

Расходы по содержанию гминныхъ управленій на 1903 г. указаны на 72 стр. обзора.

В. О дѣйствіяхъ ссудо-сберегательныхъ кассъ.

Къ 1 января 1903 года въ Ломжинской губерніи дѣйствовало 73 кассы; въ теченіи же отчетнаго года открыта одна новая касса въ гминѣ Мястково, Ломжинскаго уѣзда, жители коей до того времени пользовались кредитомъ вмѣстѣ съ жителями гмины Щепанково, въ общей для нихъ Щепанково-Мястковской кассѣ. Съ открытіемъ упомянутой кассы имѣются уже во всѣхъ гминахъ губерніи отдѣльныя ссудо-сберегательныя кассы, а въ Маковскомъ уѣздѣ, кромѣ 8 гминныхъ, имѣются еще двѣ самостоятельныя посадскія кассы, и, такимъ образомъ, къ 1 января 1904 года въ губерніи дѣйствовали 74 ссудо-сберегательныя кассы, въ томъ числѣ: а) 50 кассъ—открытыхъ на прибыли отъ правительственнаго капитала и б) 5 кассъ—учрежденных на прибыли отъ правительственнаго капитала и общественныя средства.

Основной капиталъ всѣхъ ссудо-сберегательныхъ кассъ въ Ломжинской губерніи составлялъ къ 1 января 1903 года 114055 руб. Чистая прибыль отчетнаго года 64406 руб., въ оборотѣ въ теченіе этого года было—4979413 руб., изъ коихъ вкладовъ 1901330 руб., штрафныхъ и другихъ гминныхъ суммъ 46520 руб., суммъ принадлежащихъ малолѣтнимъ 253753 руб. и чистой прибыли прежнихъ лѣтъ—566111 руб.

Всѣ ссудо-сберегательныя кассы находятся подъ контролемъ крестьянскихъ учреждений и обороты свои производятъ подъ непосредственнымъ ихъ наблюденіемъ. Въ каждой изъ кассъ коммисарами производится ревизія не менѣе двухъ разъ въ годъ.

VII. Попечительство о народной трезвости.

Ломжинское Попечительство о народной трезвости, открывшее свои дѣйствія съ 25 іюля 1898 года, состоитъ:

1. Изъ Губернскаго Комитета, въ составѣ 14 членовъ, считая въ томъ числѣ и Предсѣдателя.

2. Изъ 7 уѣздныхъ Комитетовъ, изъ которыхъ Ломжинскій Комитетъ состоитъ изъ 13 членовъ, Островскій и Щучинскій—изъ 9, Кольненскій, Маковскій и Остроленкскій—изъ 8 и Мазовецкій—изъ 7 членовъ.

3. Изъ 42 участковыхъ попечителей и 314 членовъ-соревнователей.

Составъ участковыхъ попечителей, въ профессиональномъ отношеніи, распредѣляется такимъ образомъ: изъ общаго числа участковыхъ попечителей (42): чиновниковъ и офицеровъ 15, лицъ свободной профессіи 4, служащихъ въ общественныхъ учрежденіяхъ (некрестьянскихъ) 7, учителей 2, крестьянъ, занимающихъ общественныя должности 1, землевладѣльцевъ 11 и прочихъ 2.

Всѣхъ участковъ Попечительства въ губерніи 65, которые по уѣздамъ распредѣляются нижеслѣдующимъ образомъ:

Въ Ломжинскомъ уѣздѣ 6 участковъ, (въ числѣ ихъ 3 въ г. Ломжѣ).

Въ Кольненскомъ уѣздѣ 7 участковъ, (въ числѣ ихъ 1 въ г. Кольно).

Въ Мазовецкомъ уѣздѣ 10 участковъ, (въ числѣ ихъ 1 въ г. Тыкоцинѣ).

Въ Маковскомъ уѣздѣ 6 участковъ, (въ числѣ ихъ 1 въ гор. Маковѣ).

Въ Островскомъ уѣздѣ 11 участковъ, (въ числѣ ихъ 1 въ г. Островѣ).

Въ Остроленкскомъ уѣздѣ 11 участковъ, (въ числѣ ихъ 3 въ г. Остроленкѣ).

Въ Щучинскомъ уѣздѣ 10 участковъ, (въ числѣ ихъ 1 въ г. Щучинѣ).

Въ отчетномъ году было 11 засѣданій Губернскаго Комитета, на каждомъ изъ коихъ участвовало въ среднемъ по 6 членовъ. На засѣданіяхъ этихъ разсмотрѣно 48 дѣлъ, изъ нихъ Предсѣдателемъ Губернскаго Комитета возбуждено—13, Уѣздными Комитетами—25, а остальные 10 дѣлъ состояли въ разсмотрѣніи заключеній уѣздныхъ Комитетовъ.

Дѣятельность губернскаго и уѣздныхъ комитетовъ въ 1903 году состояла, какъ и въ предшествующій годъ, главнымъ образомъ, въ надлежщей постановкѣ чайныхъ Попечительства о народной трезвости.

Въ отчетномъ году дѣйствовали слѣдующія 32 чайныя:

I) въ гор. Ломжѣ: въ уѣздѣ: а) въ дер. Ломжицѣ, б) въ пос. Визнѣ, в) въ пос. Снядовѣ, г) въ пос. Замбровѣ, д) въ селѣ Понтницѣ и е) въ селѣ Мястковѣ.

II) въ гор. Кольно; въ уѣздѣ: а) въ пос. Ставискахъ, б) въ дер. Малый-Плоцкъ и в) въ пос. Едвабно.

III) въ гор. Тыкоцинѣ; въ Мазовецкомъ уѣздѣ: а) въ пос. Мазовецкѣ, б) въ пос. Соколахъ, в) въ пос. Цѣхановцѣ и г) въ пос. Лапы.

IV) въ гор. Маковѣ; въ уѣздѣ: а) въ пос. Рожанахъ и б) въ посадѣ Красносельцѣ.

V) въ гор. Островѣ; въ уѣздѣ: а) въ пос. Зарембы-Костельне, б) въ пос. Чижевѣ, в) въ пос. Анджеевѣ и г) въ дер. Поремба.

VI) въ гор. Остроленкѣ; въ уѣздѣ: а) въ селѣ Кадзидло и б) въ пос. Мышинецѣ.

VII) въ гор. Щучинѣ; въ уѣздѣ: а) въ пос. Граевѣ, б) въ пос. Райгородѣ, в) въ пос. Радзиловѣ и г) въ дер. Бѣлашево.

Оборотъ денежныхъ средствъ Попечительства о народной трезвости.

П Р И Х О Д Ъ.

Остатокъ отъ предыдущаго года	25638 руб.
Отпущено въ пособіе отъ казны	37000 руб.
⁰ / ₀ на капиталъ	682 руб.
членскихъ взносовъ	50 руб.
доходовъ отъ содержанія чайныхъ	37677 руб.
прочихъ предпріятій	104 руб.
пожертвованій	23 руб.
случайныхъ поступленій	219 руб.
Итого	101393 руб.

Р А С Х О Д Ъ.

На дѣлопроизводство и вознагражденіе дѣлопроизводителей	4138 руб.
На устройство и содержаніе:	
а) чайныхъ	42990 руб.
б) читаленъ и библиотекъ	1701 руб.
в) народныхъ развлеченій	499 руб.
г) на постройку Народнаго Дома въ гор. Ломжѣ	19587 руб.
на прочіе расходы	655 руб.
Итого	69570 руб.

Ломжинскій Губернскій Комитетъ Попечительства о народной трезвости на первыхъ порахъ открытія своихъ дѣйствій стремился ввести въ жизнь и освоить мѣстное населеніе съ чайными русскаго типа и въ этомъ отношеніи, если принять во вниманіе новизну дѣла, достигъ своей цѣли; за симъ, слѣдующей программѣ, Губернскій Комитетъ изыскивалъ возможность приспособленія чайныхъ къ типу народныхъ домовъ, въ которыхъ народъ могъ бы не только отдохнуть, огрѣться и получить дешевую пищу, но вмѣстѣ съ тѣмъ имѣть и развлеченія въ часы отдыха. Въ этой цѣли почти съ момента открытія чайныхъ въ нихъ уже были газеты, наиболѣе подходящія къ пониманію простаго народа, музыкальные инструменты и другія игры; но все это въ незначительной лишь степени отвѣчало желаніямъ, такъ какъ всездѣ представлялось не только затрудненіе, но и положительная невозможность въ пріисканіи подходящаго помѣщенія, при которомъ было бы возможно болѣе широкое выполненіе задачъ Попечительства; въ особенности же это чувствовалось въ городѣ Ломжѣ, гдѣ всѣ попытки въ пріисканіи подходящаго помѣщенія оказывались совершенно безуспѣшными.

Въ виду сего Губернскій Комитетъ внесъ въ смѣту на 1902 годъ 24000 рублей для постройки народнаго дома въ города Ломжѣ. Въ концѣ 1901 года и началѣ 1902-го означенная сумма была полностью ассигнована

въ распоряженіе Комитета, и съ этого времени послѣдній былъ озабоченъ подысканіемъ подходящаго земельного участка.

На засѣданіи 24 апрѣля 1902 года было окончательно рѣшено приобрести плацъ у владѣльца земельной недвижимости Боссовскаго за 10000 руб. Хотя означенная сумма и превысила почти въ два раза ту сумму, которую Комитетъ первоначально предполагалъ израсходовать на приобретение плаца, но она не можетъ быть названа значительною (2¹/₂ руб. за квадр. саж.), тѣмъ болѣе, что приобретенный плацъ расположенъ въ той части города, которая и въ санитарномъ и во многихъ другихъ отношеніяхъ представляется наиболѣе удобною. Съ другой стороны, избранный первоначально плацъ, вслѣдствіе большого количества совладѣльцевъ, не могъ быть приобретенъ за невозможностью не только согласить таковыхъ, но даже розыскать ихъ, всѣ же остальные земельныя недвижимости или были малы по размѣрамъ, или были застроены, при чемъ стоимость ихъ опредѣлялась цѣною самыхъ построекъ, для Попечительства совершенно не подходящихъ.

Такимъ образомъ участокъ владѣльца Боссовскаго представлялся единственно удобнымъ для цѣлей Попечительства. Въ томъ же 1902 году военнымъ вѣдомствомъ приобретены участки въ той же мѣстности за цѣну болѣе чѣмъ въ два раза превышающую стоимость плаца Попечительства, благодаря только тому, что участки застроены были жилыми строеніями, которыя военному вѣдомству вовсе не были нужны, и оно ихъ потому снесло, а на мѣсто ихъ возвело новыя зданія.

Еще задолго до покупки плаца, по порученію Предсѣдателя Комитета Барона С. Н. Корфа, губернскимъ инженеръ-архитекторомъ Пржецлавскимъ былъ составленъ планъ народнаго дома, который признанъ главнымъ управленіемъ неокладныхъ сборовъ, завѣдующимъ всѣми учрежденіями попечительства о народной трезвости, вполне отвѣчающимъ своему назначенію, и потому рекомендованъ другимъ комитетамъ, какъ образцовый.

На всѣ расходы по постройкѣ дома, считая приобретение плаца и оборудованіе, Министерство Финансовъ разновременно отпустило Ломжинскому Попечительству о народной трезвости въ общемъ 44400 руб., предложивъ осуществить постройку Народнаго Дома подряднымъ способомъ.

Подрядъ былъ принятъ, послѣ двухъ несостоявшихся торговъ, лишь на третьихъ торгахъ за сумму 27974 руб. варшавскимъ купцомъ Цынамономъ, который весной того-же самого года и приступилъ къ постройкѣ.

17-го іюня 1903 года, когда уже былъ возведенъ фундаментъ, состоялась торжественная закладка народнаго дома. Къ 12-ти часамъ дня прибыли на мѣсто постройки представители всѣхъ учреждений и города, всѣ члены уѣзднаго комитета, участковые попечители, члены-соревнователи и много частныхъ лицъ. По прибытіи къ мѣсту закладки Г-на Начальника губерніи, въ 12 часовъ дня, духовенствомъ Ломжинскаго Православнаго Св.-Троицкаго Собора, при пѣніи хора пограничной стражи, было совершено

торжественное молебствіе съ провозглашеніемъ многолѣтія Государю Императору и всему Царствующему Дому. Затѣмъ Начальникъ губерніи баронъ Корфъ вложилъ въ заранѣе приготовленное углубленіе въ одномъ изъ камней фундамента банку изъ толстаго стекла, въ которой находились монеты всѣхъ родовъ чекана 1903 года и грамота, печатанная на пергаментѣ, о состоявшейся закладкѣ, за подписью Губернатора барона Корфа и присутствовавшихъ по его приглашенію лицъ. Содержаніе этой грамоты слѣдующее: «Тысяча девятьсотъ третьяго года, іюня семнадцатаго дня, въ благополучное царствованіе Его Императорскаго Величества Государя Императора Николая Втораго, при управленіи: Министерствомъ Внутреннихъ Дѣлъ, Дѣйствительнаго Тайнаго Совѣтника Статсъ-Секретаря Вячеслава Константиновича фонъ-Плеве, Министерствомъ Финансовъ, Дѣйствительнаго Тайнаго Совѣтника Статсъ-Секретаря Сергѣя Юліевича Витте, Привислинскимъ Краемъ, Варшавскаго Генераль-Губернатора, Генераль-отъ-кавалеріи, Генераль-Адъютанта Михаила Ивановича Черткова и въ присутствіи Ломжинскаго Губернатора, Дѣйствительнаго Статскаго Совѣтника, Камергера Двора Его Императорскаго Величества барона Семена Николаевича Корфа, а также представителей всѣхъ вѣдомствъ и учреждений, состоялась въ губернскомъ городѣ Ломжѣ, по Снядовскому шоссе, на плацу попечительства о народной трезвости, закладка зданія народнаго дома сего Попечительства послѣ молебствія и провозглашенія клиромъ Ломжинской Свято-Троицкой Православной Церкви многолѣтія Государю Императору и всему Царствующему Дому».

Во время работъ по постройкѣ дома Губернскому Комитету приходилось болѣе подробно обсуждать планъ дома и ради созданія насколько возможно большихъ удобствъ нѣсколько отклониться отъ возведенія постройки согласно плана и смѣты, не дѣлая, впрочемъ, никакихъ существенныхъ измѣненій.

Въ домѣ, кромя антресолей, предназначенныхъ для квартиры сидѣлицы, будетъ 10 комнатъ, а именно: зрительный залъ, двѣ чайныхъ комнаты, буфетная, комната для библіотеки, билліардная, уборная, комната для швейцара и для верхняго платья, кухня и кладовыя. Въ ближайшемъ будущемъ приступлено будетъ къ использованію всего большаго участка земли при домѣ (около 1¹/₂ десят.), на значительной части котораго предполагается устроить паркъ, а въ немъ различныя приспособленія для лѣтнихъ народныхъ развлеченій.

Согласно контракту, заключенному съ подрядчикомъ, домъ долженъ быть окончательно отдѣланъ къ осени 1904 года и можно съ увѣренностью сказать, что не позже октября мѣсяца этого года, а по всей вѣроятности значительно ранѣе онъ будетъ открытъ для публики.



ВѢДОМОСТИ

КЪ ОБЗОРУ ЛОМЖИНСКОЙ ГУБЕРНИИ

за 1903 годъ.

О ПОСѢВѢ И УРОЖАѢ ХЛѢБОВЪ

въ Ломжинской губерніи за 1903 годъ.

У Ъ З Д Ы.	П О С Ъ Я Н О П У Д О В Ъ.									С Н Я Т О П У Д О В Ъ.									
	Озимой ржи.	Яровой ржи.	Озимой пшеницы.	Яровой пшеницы.	Овса.	Ячменя.	Гречи хл.	Остальных яровых хлбовъ.	Картофеля.	Озимой ржи.	Яровой ржи.	Озимой пшеницы.	Яровой пшеницы.	Овса.	Ячменя.	Гречи хл.	Остальных яровых хлбовъ.	Картофеля.	
Ломжинскій:																			
На земляхъ крестьянскихъ .	66704	281	17214	125	29642	7128	4165	7317	35594	383245	1396	95124	686	168188	44064	21658	43548	1481316	
” ” владѣльческихъ .	134081	940	41768	331	55485	14230	7314	18284	62100	803255	4637	250608	1752	311200	86671	33807	103200	2569190	
Итого . . .	200785	1221	58982	456	85127	21358	11479	25601	97694	1186500	6033	345732	2438	479388	130735	55465	146748	4050506	
Кольненскій:																			
На земляхъ крестьянскихъ .	90012	2132	5830	283	22806	11305	9632	6792	60914	404642	9439	27775	1208	133560	54978	51652	38427	2291318	
” ” владѣльческихъ .	91564	950	29330	350	38060	16895	3125	14398	67381	447831	4365	165467	797	210091	89648	30895	86884	2883645	
Итого . . .	181576	3082	35160	633	60956	28200	12757	21190	128300	852473	13804	193242	2005	343651	144626	82547	125311	5174963	
Мазовецкій:																			
На земляхъ крестьянскихъ .	33949	—	7498	—	14438	3414	561	4399	11513	168257	—	44401	—	60826	22000	1989	14311	345358	
” ” владѣльческихъ .	167618	1588	60454	1017	132915	19817	4250	34586	77000	995041	12598	367498	3600	577828	110118	14414	119170	2617488	
Итого . . .	201567	1588	67952	1017	147353	23231	4811	38985	88513	1163298	12598	411899	3600	638654	132118	16403	133481	2962846	
Маковскій:																			
На земляхъ крестьянскихъ .	46213	735	11674	158	23381	5380	3450	5830	30356	249894	3227	62874	480	118040	33786	15954	34110	1064019	
” ” владѣльческихъ .	110979	2050	39273	814	46851	11468	6691	10572	52445	613411	9592	194987	5141	248262	76250	31498	78342	1542812	
Итого . . .	157192	2785	50947	972	70232	16848	10141	16402	82801	863305	12819	257861	5621	366302	110036	47452	112452	2606831	
Островскій:																			
На земляхъ крестьянскихъ .	110286	—	18023	—	35828	9990	8395	14209	47754	557502	—	96915	—	178451	55980	38755	58858	1685229	
” ” владѣльческихъ .	106809	43	38293	—	58136	11088	4196	16303	43356	582061	211	217999	—	329251	59170	25458	66267	1478980	
Итого . . .	217095	43	56316	—	93964	21078	12591	30512	91110	39563	211	314914	—	507702	115150	64213	125125	3164209	
Остроленскій:																			
На земляхъ крестьянскихъ .	89683	4514	7947	893	21924	7987	13961	8997	54759	87549	19604	44017	4969	113796	49471	73480	65197	1953620	
” ” владѣльческихъ .	66319	1642	19999	226	46176	9802	5528	9929	39275	71989	7813	107296	1142	227328	60750	27348	69523	1354380	
Итого . . .	156002	6156	27946	1119	68100	17789	19489	18926	94034	59538	27417	151313	6111	341124	110221	100828	134720	3308000	
Щучинскій:																			
На земляхъ крестьянскихъ .	54860	594	4286	147	25643	5615	3402	7716	29610	6419	2255	22297	891	117655	31382	11340	36007	1303956	
” ” владѣльческихъ .	118346	1750	15538	136	59670	11058	2213	16324	48615	2145	4633	100044	685	263835	59830	8231	82023	2081355	
Итого . . .	173206	2344	19824	283	85313	16673	5615	24040	78225	8564	6888	122341	1576	381490	91212	19571	118030	3385311	
Всего	На земляхъ крестьян.	491707	8256	72472	1606	173752	50819	43566	55260	270507	27508	35921	393403	8234	890516	291661	214828	290458	10124816
	” ” владѣльч.	795716	8963	244655	2874	437293	94358	33317	120396	390182	45733	43849	1403899	13117	2167795	542437	171651	605409	14527850
Всего по губерніи .	1287423	17219	317127	4480	611045	145177	76883	175656	660689	63241	79770	1797302	21351	3058311	834098	386479	895867	24652666	

C O N T E N T S

Page	Chapter	Section	Page
1	1	1	1
2	2	2	2
3	3	3	3
4	4	4	4
5	5	5	5
6	6	6	6
7	7	7	7
8	8	8	8
9	9	9	9
10	10	10	10
11	11	11	11
12	12	12	12
13	13	13	13
14	14	14	14
15	15	15	15
16	16	16	16
17	17	17	17
18	18	18	18
19	19	19	19
20	20	20	20
21	21	21	21
22	22	22	22
23	23	23	23
24	24	24	24
25	25	25	25
26	26	26	26
27	27	27	27
28	28	28	28
29	29	29	29
30	30	30	30
31	31	31	31
32	32	32	32
33	33	33	33
34	34	34	34
35	35	35	35
36	36	36	36
37	37	37	37
38	38	38	38
39	39	39	39
40	40	40	40
41	41	41	41
42	42	42	42
43	43	43	43
44	44	44	44
45	45	45	45
46	46	46	46
47	47	47	47
48	48	48	48
49	49	49	49
50	50	50	50
51	51	51	51
52	52	52	52
53	53	53	53
54	54	54	54
55	55	55	55
56	56	56	56
57	57	57	57
58	58	58	58
59	59	59	59
60	60	60	60
61	61	61	61
62	62	62	62
63	63	63	63
64	64	64	64
65	65	65	65
66	66	66	66
67	67	67	67
68	68	68	68
69	69	69	69
70	70	70	70
71	71	71	71
72	72	72	72
73	73	73	73
74	74	74	74
75	75	75	75
76	76	76	76
77	77	77	77
78	78	78	78
79	79	79	79
80	80	80	80
81	81	81	81
82	82	82	82
83	83	83	83
84	84	84	84
85	85	85	85
86	86	86	86
87	87	87	87
88	88	88	88
89	89	89	89
90	90	90	90
91	91	91	91
92	92	92	92
93	93	93	93
94	94	94	94
95	95	95	95
96	96	96	96
97	97	97	97
98	98	98	98
99	99	99	99
100	100	100	100

О СРЕДНЕ-СПРАВОЧНЫХЪ ЦѢНАХЪ

на строительные матеріалы съ доставкой на мѣсто работъ,
на рабочія силы и главнѣйшія строительныя работы по уѣздамъ
Ломжинской губерніи и городу Ломжѣ

за 1903 годъ.

Обозначеніе уѣздовъ.

№№ по порядку.	Обозначеніе рабочихъ, материаловъ и инструментовъ.	Наименованіе единицъ поверхности, объема, вѣса или количества.	Городъ		Обозначеніе уѣздовъ.													
			Ломжа.		Ломжинскій.		Кольвенскій.		Щучинскій.		Островскій.		Остроленскій.		Маковскій.		Мазовецкій.	
			Руб.	Коп.	Р.	К.	Р.	К.	Р.	К.	Р.	К.	Р.	К.	Р.	К.	Р.	К.
Мастеровые, рабочіе и подводы *)																		
1	Бурильщикъ **)	Въ день.	1	50	—	—	—	—	—	—	—	—	—	—	—	—	—	—
2	Бурильный мастеръ	"	3	—	—	—	—	—	—	—	—	—	—	—	—	—	—	—
3	Дерюкладчикъ и плакировщикъ	"	1	—	—	—	—	—	—	—	—	—	—	—	—	—	—	—
4	Землекопъ	"	—	70	—	—	—	—	—	—	—	—	—	—	—	—	—	—
5	Каменщикъ	"	1	50	—	—	—	—	—	—	—	—	—	—	—	—	—	—
6	Каменотесъ	"	2	—	—	—	—	—	—	—	—	—	—	—	—	—	—	—
7	Кирпичедѣлецъ	"	1	30	—	—	—	—	—	—	—	—	—	—	—	—	—	—
8	Котельщикъ	"	1	50	—	—	—	—	—	—	—	—	—	—	—	—	—	—
9	Кузнецъ	"	1	50	—	—	—	—	—	—	—	—	—	—	—	—	—	—
10	Кочегаръ	"	1	—	—	—	—	—	—	—	—	—	—	—	—	—	—	—
11	Бонопатчикъ	"	1	—	—	—	—	—	—	—	—	—	—	—	—	—	—	—
12	Кровельщикъ	"	1	50	—	—	—	—	—	—	—	—	—	—	—	—	—	—
13	Колодезный мастеръ	"	2	—	—	—	—	—	—	—	—	—	—	—	—	—	—	—
14	Лоцманъ съ лодкой	"	1	—	—	—	—	—	—	—	—	—	—	—	—	—	—	—
15	" безъ лодки	"	—	80	—	—	—	—	—	—	—	—	—	—	—	—	—	—
16	Лѣщикъ	"	2	—	—	—	—	—	—	—	—	—	—	—	—	—	—	—
17	Лошадь для ватка, въ многоконной упряжѣ, поднимающая 50 пуд. по свѣжей щебеночной розсыпи	"	1	80	—	—	—	—	—	—	—	—	—	—	—	—	—	—
18	Машинистъ	"	1	50	—	—	—	—	—	—	—	—	—	—	—	—	—	—
19	Мазаръ	"	1	50	—	—	—	—	—	—	—	—	—	—	—	—	—	—
20	Молотобоецъ	"	1	—	—	—	—	—	—	—	—	—	—	—	—	—	—	—
21	Мостовщикъ	"	1	50	—	—	—	—	—	—	—	—	—	—	—	—	—	—
22	Наемъ судна, поднимающаго до 2000 пудовъ	"	5	—	—	—	—	—	—	—	—	—	—	—	—	—	—	—
23	Наемъ ручнаго копра съ бабой въ 25 пудовъ	"	3	—	—	—	—	—	—	—	—	—	—	—	—	—	—	—
24	Обойщикъ	"	1	50	—	—	—	—	—	—	—	—	—	—	—	—	—	—
25	Печникъ	"	1	50	—	—	—	—	—	—	—	—	—	—	—	—	—	—
26	Плотникъ	"	1	50	—	—	—	—	—	—	—	—	—	—	—	—	—	—
27	Пильщикъ	"	1	—	—	—	—	—	—	—	—	—	—	—	—	—	—	—
28	Рабочій (чернорабочій)	"	—	50	—	—	—	—	—	—	—	—	—	—	—	—	—	—
29	" для бойки камня, съ инструментомъ	"	—	60	—	—	—	—	—	—	—	—	—	—	—	—	—	—
30	" способный для телеграфныхъ работъ	"	—	75	—	—	—	—	—	—	—	—	—	—	—	—	—	—
31	Развозка телеграфнаго столба со складочнаго мѣста вдоль линій, средне до 10 верстъ	Штука.	—	20	—	—	—	—	—	—	—	—	—	—	—	—	—	—
32	Слесарь	Въ день.	1	50	—	—	—	—	—	—	—	—	—	—	—	—	—	—
33	Стекольщикъ	"	1	30	—	—	—	—	—	—	—	—	—	—	—	—	—	—
34	Столяръ	"	1	60	—	—	—	—	—	—	—	—	—	—	—	—	—	—
35	Садовникъ	"	1	50	—	—	—	—	—	—	—	—	—	—	—	—	—	—
36	Судорабочій	"	1	30	—	—	—	—	—	—	—	—	—	—	—	—	—	—
37	Фашинный мастеръ	"	2	—	—	—	—	—	—	—	—	—	—	—	—	—	—	—
38	Штуватуръ	"	1	50	—	—	—	—	—	—	—	—	—	—	—	—	—	—
39	Чертежникъ-копистъ	"	2	—	—	—	—	—	—	—	—	—	—	—	—	—	—	—
40	Подводы: одноконныя	"	1	50	—	—	—	—	—	—	—	—	—	—	—	—	—	—
	двуконныя	"	2	50	—	—	—	—	—	—	—	—	—	—	—	—	—	—
Каменные и земляные строительные материалы.																		
1	Глины	Куб. саж.	7	—	—	—	—	—	—	—	—	—	—	—	—	—	—	—
2	Дернa дл. 1 1/2 ф., шир. 1 ф. толщ. 3—4''	Сотня.	2	—	—	—	—	—	—	—	—	—	—	—	—	—	—	—
3	Земли: растительной изъ грунта	Куб. саж.	8	—	—	—	—	—	—	—	—	—	—	—	—	—	—	—
	просѣянной	"	10	—	—	—	—	—	—	—	—	—	—	—	—	—	—	—

*) Цѣна, выставленная въ одной изъ графъ, относится ко всѣмъ уѣздамъ, если только прочія за ней графы оставлены пустыми.

**) Цѣна мастеровыхъ 2-ой руки на 20—30% менѣе.

№ по порядку.	Обозначение рабочихъ, материаловъ и инструментовъ.	Наименование единицы поверхности, объема, веса или количества.	Обозначение уѣздовъ.															
			Городъ		Лом-жин-скій.		Коль-нен-скій.		Щу-чин-скій.		Ост-ров-скій.		Остро-ленк-скій.		Ма-ков-скій.		Мазо-вец-кій.	
			Руб.	Коп.	Р.	К.	Р.	К.	Р.	К.	Р.	К.	Р.	К.	Р.	К.	Р.	К.
4	Камень *) булыжный крупный, колотый, для фунда-ментовъ, не менѣе 1 ф. въ постели	Куб. саж.	30	—	26	—	18	—	22	—	26	—	24	—	22	—	22	—
5	« булыжный крупный	«	28	—	24	—	16	—	20	—	24	—	22	—	20	—	20	—
6	« « средний	«	26	—	23	—	15	—	19	—	23	—	21	—	19	—	19	—
	« « мелкій	«	24	—	20	—	13	—	17	—	20	—	19	—	17	—	17	—
	« отборный, сортированный, для мостовыхъ	«	26	—	23-26	—	15	—	19	—	23	—	21	—	19	—	19	—
7	Мху лѣсного	«	6	—	6	—	6	—	6	—	6	—	6	—	6	—	6	—
8	Песокъ овражный: мелкозернистый	«	6	—	6	—	5	—	5	—	5	—	5	—	5	—	5	—
	крупнозернистый	«	8	—	8	—	7	—	7	—	7	—	7	—	7	—	7	—
9	Храша кварцеваго	«	12	—	12	—	12	—	12	—	12	—	12	—	12	—	12	—
	« известковаго	«	—	—	—	—	—	—	—	—	—	—	—	—	—	—	—	—
10	Гравія овражнаго грохоченнаго	«	12	—	12	—	12	—	10	—	12	—	12	—	12	—	12	—
Материалы для плотничныхъ работъ **).																		
Бревень сосновыхъ:																		
1	а) дл. 2 саж. толщ. въ тонк. концѣ 4 вер.	Пог. саж.	—	45	—	—	—	—	—	—	—	—	—	—	—	—	—	—
	б) « « « « « « « 5 «	«	—	76	—	—	—	—	—	—	—	—	—	—	—	—	—	—
	в) « « « « « « « 6 «	«	1	22	—	—	—	—	—	—	—	—	—	—	—	—	—	—
	г) « « « « « « « 7 «	«	1	65	—	—	—	—	—	—	—	—	—	—	—	—	—	—
	д) « « « « « « « 8 «	«	2	29	—	—	—	—	—	—	—	—	—	—	—	—	—	—
2	а) « 3 « « « « « « 4 «	«	—	60	—	—	—	—	—	—	—	—	—	—	—	—	—	—
	б) « « « « « « « 5 «	«	—	92	—	—	—	—	—	—	—	—	—	—	—	—	—	—
	в) « « « « « « « 6 «	«	1	46	—	—	—	—	—	—	—	—	—	—	—	—	—	—
	г) « « « « « « « 7 «	«	1	97	—	—	—	—	—	—	—	—	—	—	—	—	—	—
	д) « « « « « « « 8 «	«	2	72	—	—	—	—	—	—	—	—	—	—	—	—	—	—
	е) « « « « « « « 9 «	«	3	60	—	—	—	—	—	—	—	—	—	—	—	—	—	—
	ж) « « « « « « « 10 «	«	—	—	—	—	—	—	—	—	—	—	—	—	—	—	—	—
	з) « « « « « « « 11 «	«	—	—	—	—	—	—	—	—	—	—	—	—	—	—	—	—
	и) « « « « « « « 12 «	«	—	—	—	—	—	—	—	—	—	—	—	—	—	—	—	—
3	а) « 4 « « « « « « 4 «	«	—	72	—	—	—	—	—	—	—	—	—	—	—	—	—	—
	б) « « « « « « « 5 «	«	1	10	—	—	—	—	—	—	—	—	—	—	—	—	—	—
	в) « « « « « « « 6 «	«	1	73	—	—	—	—	—	—	—	—	—	—	—	—	—	—
	г) « « « « « « « 7 «	«	2	32	—	—	—	—	—	—	—	—	—	—	—	—	—	—
	д) « « « « « « « 8 «	«	3	44	—	—	—	—	—	—	—	—	—	—	—	—	—	—
	е) « « « « « « « 9 «	«	4	32	—	—	—	—	—	—	—	—	—	—	—	—	—	—
	ж) « « « « « « « 10 «	«	—	—	—	—	—	—	—	—	—	—	—	—	—	—	—	—
	з) « « « « « « « 11 «	«	—	—	—	—	—	—	—	—	—	—	—	—	—	—	—	—
	и) « « « « « « « 12 «	«	—	—	—	—	—	—	—	—	—	—	—	—	—	—	—	—
4	а) « 5 « « « « « « 6 «	«	2	—	—	—	—	—	—	—	—	—	—	—	—	—	—	—
	б) « « « « « « « 7 «	«	2	74	—	—	—	—	—	—	—	—	—	—	—	—	—	—
	в) « « « « « « « 8 «	«	3	94	—	—	—	—	—	—	—	—	—	—	—	—	—	—
	г) « « « « « « « 9 «	«	4	96	—	—	—	—	—	—	—	—	—	—	—	—	—	—
	д) « « « « « « « 10 «	«	—	—	—	—	—	—	—	—	—	—	—	—	—	—	—	—
	е) « « « « « « « 11 «	«	—	—	—	—	—	—	—	—	—	—	—	—	—	—	—	—
	ж) « « « « « « « 12 «	«	—	—	—	—	—	—	—	—	—	—	—	—	—	—	—	—
5	а) « 6 « « « « « « 6 «	«	2	37	—	—	—	—	—	—	—	—	—	—	—	—	—	—
	б) « « « « « « « 7 «	«	3	19	—	—	—	—	—	—	—	—	—	—	—	—	—	—
	в) « « « « « « « 8 «	«	4	52	—	—	—	—	—	—	—	—	—	—	—	—	—	—
6	а) « 7 « « « « « « 6 «	«	2	76	—	—	—	—	—	—	—	—	—	—	—	—	—	—
	б) « « « « « « « 7 «	«	3	71	—	—	—	—	—	—	—	—	—	—	—	—	—	—
	в) « « « « « « « 8 «	«	4	86	—	—	—	—	—	—	—	—	—	—	—	—	—	—

*) Цѣна на камень колеблется въ зависимости отъ спроса и времени доставки.

**) Цѣны на лѣсной материалъ колеблются въ зависимости отъ спроса лѣса за границу и на мѣстѣ, а равно отъ условій поставки.

№№
по по-
рядку.

Обозначение рабочихъ, матеріаловъ и инструментовъ.

Наимено-
ваніе еди-
ницъ по-
верхно-
сти, объ-
ема, вѣса
или коли-
чества.

Городъ
Ломжа.
Руб. Кол.

Обозначеніе уѣздовъ.

Лом- жин- скій.	Коль- нен- скій.	Щу- чин- скій.	Ост- ров- скій.	Остро- ленк- скій.	Ма- ков- скій.	Мазо- вец- скій.
Р. К.	Р. К.	Р. К.	Р. К.	Р. К.	Р. К.	Р. К.

- 17 Досокъ сосн. полуцѣтыхъ длин. 3 саж., шир. 5 вер.:
- а) 4 дюйм. Пог. саж.
 - б) 3 « «
 - в) 2¹/₂ « «
 - г) 2 « «
 - д) 1¹/₂ « «
 - е) 1 « «
 - ж) 3/4 « «

- 18 Драни одинакой длиною 1 саж. 1000 шт.

- 19 Драницъ длиною 1 саж., шириною до 2 вер. «

- « « 1 « « отъ 2 до 3¹/₂ вер. «

- 20 Гонтинъ гладкихъ, длин. 12¹/₂ вер., шир. 2¹/₂ вер. «

- 21 « шпунтовыхъ «

- 22 Брусковъ для обрѣш. крышъ:
- 1¹/₂ × 1¹/₂ дюйма Пог. саж.
 - 2 × 2 « «
 - 2¹/₂ × 2¹/₂ « «

Матеріалы для фашинныхъ работъ.

- 1 Вязка ивовыхъ виць 100 шт.

- 2 Дерево для разсадки, высотой 1 до 1¹/₂ арш., тополевой или подходящей породы Штука.

- 3 Ивовый черенокъ толщ. около 1¹/₂, длин. до 2 фут. «

- 4 Коль ивовый дл. 4 до 5 фут., толщ. 1¹/₂ до 2¹/₂ дюйм. «

- « сосновый длиною 3 до 5 фут. «

- « « « 5 « 5¹/₂ фут., толщ. 1¹/₂ вер. «

- « сосновый 2 до 3 верш. Пог. саж.

- « « 1 « 2 « « «

- 5 Пруганого каната «

- 6 Сницъ длин. 1 ф. толщ. до 1¹/₂ вер. для прибивки дерна Тысяча.

- 7 Фашинъ однокомельныхъ дл. 2 саж. въ діам. 1 фут. «

- « двухкомельныхъ « 2 « « « 1 « «

- 8 Хвороста хвойнаго Куб. саж.

- « лиственнаго разнороднаго «

- « ивоваго свѣжаго «

Матеріалы для каменныхъ и штукатурныхъ работъ.

- 1 Алебастру сыраго Пудъ.

- « жженаго «

- 2 Изразецъ одиночный красный (въ натур. видѣ) Штука.

- « политый бѣлый «

- « « зеленый «

- « Берлинскій въ натуральномъ видѣ «

- « « политый бѣлый «

- « « « зеленый «

- « угловой въ натуральномъ видѣ «

- « « политый бѣлый «

- « « « зеленый «

- « карнизный, въ натуральномъ видѣ «

- « « политый бѣлый «

- « « « зеленый «

- 3 Известн жирной негашеной, мѣстной в Кълецкой Куб. саж.

- « гашеной «

- « гидравлической «

№ по порядку.	Обозначение рабочихъ, материаловъ и инструментовъ.	Наименование единицъ поверхности, объема, вѣса или количества.	Обозначение уѣздовъ.															
			Городъ		Ломжинскій.		Кольненскій.		Щучинскій.		Островскій.		Остроленскій.		Маковскій.		Мазовецкій.	
			Руб.	Коп.	Р.	К.	Р.	К.	Р.	К.	Р.	К.	Р.	К.	Р.	К.	Р.	К.
4	Известковаго раствора въ отношеніи 1:2	Куб. саж.	58	—	—	—	—	—	—	—	—	—	—	—	—	—	—	—
	« « « « 1:2 1/2	«	50	—	—	—	—	—	—	—	—	—	—	—	—	—	—	—
	« « « « 1:3	«	42	—	—	—	—	—	—	—	—	—	—	—	—	—	—	—
5	Кирпича желѣзняка	Тысяча.	18	—	—	—	—	—	—	—	—	—	—	—	—	—	—	—
	« красного, ручной формовки	«	15	—	—	—	—	—	—	—	—	—	—	—	—	—	—	—
	« красного машиннаго	«	18	—	—	—	—	—	—	—	—	—	—	—	—	—	—	—
	« лекальный	«	30	—	—	—	—	—	—	—	—	—	—	—	—	—	—	—
	« алаго	«	13	—	—	—	—	—	—	—	—	—	—	—	—	—	—	—
	« огнеупорнаго англійскаго	«	90	—	—	—	—	—	—	—	—	—	—	—	—	—	—	—
	« подоваго	Штука.	—	7	—	—	—	—	—	—	—	—	—	—	—	—	—	—
	« клинкера англійскаго	«	—	9	—	—	—	—	—	—	—	—	—	—	—	—	—	—
6	Кирпичнаго щебня:																	
	изъ желѣзняка	Куб. саж.	22	—	—	—	—	—	—	—	—	—	—	—	—	—	—	—
	« красного кирпича	«	20	—	—	—	—	—	—	—	—	—	—	—	—	—	—	—
7	Трубы англійскія глиняныя глазурированныя, толщиной въ 1" съ раструбами, внутр. діаметра:																	
	въ 3 дюйма	Пог. фут.	—	20	—	—	—	—	—	—	—	—	—	—	—	—	—	—
	« 4 «	«	—	25	—	—	—	—	—	—	—	—	—	—	—	—	—	—
	« 5 «	«	—	30	—	—	—	—	—	—	—	—	—	—	—	—	—	—
	« 6 «	«	—	35	—	—	—	—	—	—	—	—	—	—	—	—	—	—
	« 8 «	«	—	50	—	—	—	—	—	—	—	—	—	—	—	—	—	—
	« 9 «	«	—	65	—	—	—	—	—	—	—	—	—	—	—	—	—	—
	« 10 «	«	—	75	—	—	—	—	—	—	—	—	—	—	—	—	—	—
	« 12 «	«	—	1	—	—	—	—	—	—	—	—	—	—	—	—	—	—
	« 15 «	«	—	2	25	—	—	—	—	—	—	—	—	—	—	—	—	—
	« 18 «	«	—	2	50	—	—	—	—	—	—	—	—	—	—	—	—	—
	« 21 «	«	—	4	—	—	—	—	—	—	—	—	—	—	—	—	—	—
	« 24 «	«	—	5	50	—	—	—	—	—	—	—	—	—	—	—	—	—
8	Цементу портландскаго	Пудъ.	—	70	—	—	—	—	—	—	—	—	—	—	—	—	—	—
	« мѣстнаго: Гродзенскаго или «Высока»	«	—	60	—	—	—	—	—	—	—	—	—	—	—	—	—	—
9	Черепицы французской Остроленскаго завода	Сотня.	4	20	—	—	—	—	—	—	—	—	—	—	—	—	—	—
	« «Пустельникъ»	Тысяча.	65	—	—	—	—	—	—	—	—	—	—	—	—	—	—	—
	« жолобчатой	Сотня.	2	50	—	—	—	—	—	—	—	—	—	—	—	—	—	—
10	Цементнаго раствора:																	
	въ отношеніи 1:3	Куб. саж.	155	—	—	—	—	—	—	—	—	—	—	—	—	—	—	—
	« « 1:4	«	120	—	—	—	—	—	—	—	—	—	—	—	—	—	—	—
11	Гонсіоры (черепичные)	Штука.	—	25	—	—	—	—	—	—	—	—	—	—	—	—	—	—
12	Укладка на цемент. растворѣ пола изъ терракот. плитокъ туземн. изд. съ рабоч. и матеріаломъ	Кв. саж.	25	—	—	—	—	—	—	—	—	—	—	—	—	—	—	—
13	Ступеней мозаичныхъ	Пог. арш.	2	57	—	—	—	—	—	—	—	—	—	—	—	—	—	—
14	Наливка асфальтоваго пола толщ. въ 1" изъ Сызранскаго или Лиммерскаго асфальта	Кв. саж.	11	—	—	—	—	—	—	—	—	—	—	—	—	—	—	—
15	Плита карн. длин. 10, толщ. 2 1/2 верш.	Пог. саж.	1	50	—	—	—	—	—	—	—	—	—	—	—	—	—	—
	Матеріалы для кузнечныхъ, слесарныхъ и кровельныхъ работъ.																	
1	Желѣза полосоваго **)	Пудъ.	2	—	—	—	—	—	—	—	—	—	—	—	—	—	—	—
	« квадратнаго	«	2	—	—	—	—	—	—	—	—	—	—	—	—	—	—	—
	« рѣзнаго	«	2	20	—	—	—	—	—	—	—	—	—	—	—	—	—	—
	« болтоваго	«	2	20	—	—	—	—	—	—	—	—	—	—	—	—	—	—
	« листоваго кровельнаго русск. завод.	«	3	20	—	—	—	—	—	—	—	—	—	—	—	—	—	—

*) Бочка netto = 400 фунтовъ.

**) Цѣны на желѣзо и прочіе металлы колеблются въ зависимости отъ цѣнъ устанавливаемыхъ заводчиками.

№№ по по- рядку.	Обозначеніе рабочихъ, матеріа- ловъ и инструментовъ.	Наимено- ваніе еди- ницъ по- верхно- сти, объ- ема, вѣса или коли- чества.	Обозначеніе уѣздовъ.															
			Городъ Ломжа.		Лом- жин- скій.		Коль- вен- скій.		Щу- чин- скій.		Ост- ров- скій.		Остро- ленк- скій.		Ма- ков- скій.		Мазо- вец- кій.	
			Руб.	Коп.	Р.	К.	Р.	К.	Р.	К.	Р.	К.	Р.	К.	Р.	К.	Р.	К.
1	Желѣза листового кровельнаго оцинкованнаго	Пудъ.	5	50	—	—	—	—	—	—	—	—	—	—	—	—	—	
	« « « мѣсти. завод.	«	3	—	—	—	—	—	—	—	—	—	—	—	—	—	—	
	« котельнаго	«	2	80	—	—	—	—	—	—	—	—	—	—	—	—	—	
	« угловаго и тавроваго	«	2	40	—	—	—	—	—	—	—	—	—	—	—	—	—	
	« волнистаго (цинков.)	«	—	—	—	—	—	—	—	—	—	—	—	—	—	—	—	
	« въ рельсахъ стар. *)	«	1	30	—	—	—	—	—	—	—	—	—	—	—	—	—	
	« въ крупныхъ поковкахъ	«	4	—	—	—	—	—	—	—	—	—	—	—	—	—	—	
	« въ мелкихъ поковкахъ	«	6	—	—	—	—	—	—	—	—	—	—	—	—	—	—	
2	Желѣзные опилки	«	1	—	—	—	—	—	—	—	—	—	—	—	—	—	—	
3	« рѣшетки по особому рисунку	«	6	—	—	—	—	—	—	—	—	—	—	—	—	—	—	
4	Жестъ бѣлая, англійская, размѣрами: 17×12 дюйм. (1 ¹ / ₄ ф.)	Листъ.	—	18	—	—	—	—	—	—	—	—	—	—	—	—	—	
	10×14 « (1 ф.)	«	—	12	—	—	—	—	—	—	—	—	—	—	—	—	—	
5	Заклепокъ діаметр. 1/4'' и болѣе.	Пудъ.	6	20	—	—	—	—	—	—	—	—	—	—	—	—	—	
6	Замазка желѣзная	Фунтъ.	—	25	—	—	—	—	—	—	—	—	—	—	—	—	—	
7	Мѣди красной	«	—	50	—	—	—	—	—	—	—	—	—	—	—	—	—	
8	Олово англійское.	«	—	75	—	—	—	—	—	—	—	—	—	—	—	—	—	
9	Проволоки кровельной.	Пудъ.	4	—	—	—	—	—	—	—	—	—	—	—	—	—	—	
	« телеграфной	«	12	—	—	—	—	—	—	—	—	—	—	—	—	—	—	
	« штукатурной	«	7	50	—	—	—	—	—	—	—	—	—	—	—	—	—	
	« ствольной	«	8	—	—	—	—	—	—	—	—	—	—	—	—	—	—	
	« для вязки фашинъ вѣс. 3 зол. въ 1 п. ф.	«	4	—	—	—	—	—	—	—	—	—	—	—	—	—	—	
10	Стали англійской литой	Фунтъ.	—	30	—	—	—	—	—	—	—	—	—	—	—	—	—	
	« « инструмент.	«	—	45	—	—	—	—	—	—	—	—	—	—	—	—	—	
11	Свинець въ слиткахъ	«	—	8	—	—	—	—	—	—	—	—	—	—	—	—	—	
	« « листахъ	«	—	12	—	—	—	—	—	—	—	—	—	—	—	—	—	
12	Цинкъ листовый	Пудъ.	5	40	—	—	—	—	—	—	—	—	—	—	—	—	—	
13	Чугунъ въ дѣлъ крупныхъ предметовъ	«	2	20	—	—	—	—	—	—	—	—	—	—	—	—	—	
	« « « мелкихъ предметовъ	«	3	—	—	—	—	—	—	—	—	—	—	—	—	—	—	
14	Превай иѣдный	Фунтъ.	—	45	—	—	—	—	—	—	—	—	—	—	—	—	—	
Второстепенные строительные матеріалы.																		
1	Асфальтнаго толя лучшаго: **)																	
	000 = кв. саж.	Свертокъ.	3	50	—	—	—	—	—	—	—	—	—	—	—	—	—	
	00 « «	«	3	—	—	—	—	—	—	—	—	—	—	—	—	—	—	
	1 « «	«	2	50	—	—	—	—	—	—	—	—	—	—	—	—	—	
2	Веревки и канаты діам. 1—3''	Пудъ.	10	—	—	—	—	—	—	—	—	—	—	—	—	—	—	
	« смоленыхъ 1-го сорта	«	9	—	—	—	—	—	—	—	—	—	—	—	—	—	—	
	2-го «	«	8	—	—	—	—	—	—	—	—	—	—	—	—	—	—	
	3-го «	«	6	—	—	—	—	—	—	—	—	—	—	—	—	—	—	
3	Войлоковъ коровьихъ	Кв. арш.	—	20-30	—	—	—	—	—	—	—	—	—	—	—	—	—	
4	Воскъ желтый	Фунтъ.	—	50	—	—	—	—	—	—	—	—	—	—	—	—	—	
5	Гарпіусъ	«	—	8	—	—	—	—	—	—	—	—	—	—	—	—	—	
6	Замазка для исправленія желѣзныхъ крышъ.	«	—	25	—	—	—	—	—	—	—	—	—	—	—	—	—	
	« печная	«	—	5	—	—	—	—	—	—	—	—	—	—	—	—	—	
	« стекольная	«	—	15	—	—	—	—	—	—	—	—	—	—	—	—	—	
7	Клей столярный	«	—	20	—	—	—	—	—	—	—	—	—	—	—	—	—	
8	Нашатырь	«	—	30	—	—	—	—	—	—	—	—	—	—	—	—	—	
9	Пакалъ пеньковая	Пудъ.	4	—	—	—	—	—	—	—	—	—	—	—	—	—	—	

*) 1 пог. футъ старыхъ рельсовъ выс. 5 дюйм. вѣсиль 24 фунта, или 0,6 пуда.

**) Длина свертка 7,33, ширина 0,35 погон. саж. Одинъ сверткъ толя покрываетъ площадь крыши въ 2, 11 кв. сажень.

№№ по порядку.

Обозначеніе рабочихъ, матеріаловъ и инструментовъ.

Наименованіе единицы поверхности, объема, вѣса или количества.

Городъ		Обозначеніе уѣздовъ.													
Ломжа.		Лом-жин-скій.		Коль-нен-скій.		Щу-чин-скій.		Ост-ров-скій.		Остро-ленк-скій.		Ма-ков-скій.		Мазо-вц-скій.	
Руб.	Коп.	Р.	К.	Р.	К.	Р.	К.	Р.	К.	Р.	К.	Р.	К.	Р.	К.

17	Лакъ коцалевый чистый	Фунтъ.	—	80	—	—	—	—	—	—	—	—	—	—	—	
	« « темный	«	—	80	—	—	—	—	—	—	—	—	—	—	—	
	« « свѣтлый	«	—	80	—	—	—	—	—	—	—	—	—	—	—	
18	« спиртовой, въ связкахъ, желтый	«	1	—	—	—	—	—	—	—	—	—	—	—	—	
	« « « « красный (карийи.)	«	1	—	—	—	—	—	—	—	—	—	—	—	—	
	« « « « свѣтло-орѣховый	«	1	—	—	—	—	—	—	—	—	—	—	—	—	
19	Масло конопляное сырое	«	7	20	—	—	—	—	—	—	—	—	—	—	—	
	« льняное	«	6	—	—	—	—	—	—	—	—	—	—	—	—	
20	Миніа итальянск. (красная охра или черлэдъ)	«	—	8	—	—	—	—	—	—	—	—	—	—	—	
	« французская « « « «	«	—	10	—	—	—	—	—	—	—	—	—	—	—	
	« шведская « « « «	«	—	6	—	—	—	—	—	—	—	—	—	—	—	
21	Мѣлъ бѣлый въ кускахъ	«	—	11 ¹ / ₂	—	—	—	—	—	—	—	—	—	—	—	
	« « « порошокъ	«	—	11 ¹ / ₂	—	—	—	—	—	—	—	—	—	—	—	
	« « « плавленный датскій	«	—	2	—	—	—	—	—	—	—	—	—	—	—	
	« « « мѣстный	«	—	1	—	—	—	—	—	—	—	—	—	—	—	
22	Мука ржаная	«	—	4	—	—	—	—	—	—	—	—	—	—	—	
23	Мѣдянка (ярь)	«	—	60	—	—	—	—	—	—	—	—	—	—	—	
24	Олонецкая земля	Пуль.	1	—	—	—	—	—	—	—	—	—	—	—	—	
25	Олифа.	Фунтъ.	—	20	—	—	—	—	—	—	—	—	—	—	—	
26	Охра свѣтлая	«	—	5	—	—	—	—	—	—	—	—	—	—	—	
	« темная	«	—	8	—	—	—	—	—	—	—	—	—	—	—	
27	Сажа голландская	«	—	30	—	—	—	—	—	—	—	—	—	—	—	
	« мѣстная	«	—	15	—	—	—	—	—	—	—	—	—	—	—	
28	Свбирка	«	—	20	—	—	—	—	—	—	—	—	—	—	—	
29	Сахаръ свинцовый (сушка)	«	—	30	—	—	—	—	—	—	—	—	—	—	—	
30	Скипидаръ I-го сорта	«	—	15	—	—	—	—	—	—	—	—	—	—	—	
	« II-го «	«	—	10	—	—	—	—	—	—	—	—	—	—	—	
31	Сулея	«	—	5	—	—	—	—	—	—	—	—	—	—	—	
32	Соль	«	—	2	—	—	—	—	—	—	—	—	—	—	—	
33	Сурикъ желтый нассауск.	«	—	8	—	—	—	—	—	—	—	—	—	—	—	
	« свинцовый	«	—	12	—	—	—	—	—	—	—	—	—	—	—	
34	Терпентинъ венеціанскій	«	—	50	—	—	—	—	—	—	—	—	—	—	—	
	« французскій	«	—	20	—	—	—	—	—	—	—	—	—	—	—	
35	Творогъ	«	—	10	—	—	—	—	—	—	—	—	—	—	—	
36	Умбра обыкновенная бурога цвѣта	«	—	10	—	—	—	—	—	—	—	—	—	—	—	
	« жженая желто-краснаго цвѣта	«	—	10	—	—	—	—	—	—	—	—	—	—	—	
37	Французская зелень	«	—	50	—	—	—	—	—	—	—	—	—	—	—	
38	Молоко снятое	Штофъ.	—	6	—	—	—	—	—	—	—	—	—	—	—	
39	Губка грецкая	Золотникъ.	—	10	—	—	—	—	—	—	—	—	—	—	—	
40	Шифервейсъ	Фунтъ.	—	18	—	—	—	—	—	—	—	—	—	—	—	
Матеріалы вспомогательныя при разныхъ работахъ.																
1	Бочка воды въ 40 ведеръ, съ подвозкою къ мѣсту работъ на разстояніе до 1/2 версты	Бочка	—	25	—	—	—	—	—	—	—	—	—	—	—	
2	Ветоши	Фунтъ.	—	15	—	—	—	—	—	—	—	—	—	—	—	
3	Дровъ березовыхъ русской мѣры	Куб. саж.	27	—	—	—	—	—	—	—	—	—	—	—	—	
	« сосновыхъ « « « «	«	25	—	—	—	—	—	—	—	—	—	—	—	—	
	« ольховыхъ « « « «	«	26	—	—	—	—	—	—	—	—	—	—	—	—	
4	Керосинъ	Фунтъ.	—	4	—	—	—	—	—	—	—	—	—	—	—	
5	Мыло сѣрое	«	—	12	—	—	—	—	—	—	—	—	—	—	—	
6	Масло деревянное	«	—	25	—	—	—	—	—	—	—	—	—	—	—	
7	Наждакъ	«	—	20	—	—	—	—	—	—	—	—	—	—	—	
8	Паркетъ мѣстный дубовый 24 дюйма въ квадратъ	Штука.	1	35	—	—	—	—	—	—	—	—	—	—	—	

О фабрикахъ и заводахъ

въ Ломжинской губернии за 1903 годъ.

...

...

...

...

...

...

...

...

...

О ТОРГОВЫХЪ И ПРОМЫШЛЕННЫХЪ ПРЕДПРІЯТІЯХЪ,

подлежащихъ платежу раскладочнаго и процентнаго сборовъ

въ Ломжинской губерніи за 1903 годъ.

№ по порядку.	Наименование городских и уездных или участковых Раскладочных Присутствий.	Торговья предприятия.								Промышленные предприятия.								Итого.			Предприятия, привлеченныя къ платежу % сбора съ избытковъ прибыли.			Предприятия, освобожденныя отъ платежа раскладочнаго сбора на основаніи пун. 1 ст. 116 Положенія.		
		I и II разрядовъ.				III разряда.				I—V разрядовъ.		VI разряда.						Число предприятий.	Общая сумма оборота въ руб.	Общая сумма прибыли въ руб.	Число предприятий.	Сумма излишка прибылей въ руб.	Сумма сбора въ руб.	Число предприятий.	Приблизительныя суммы.	
		Число.	Сумма оборота въ руб.	Сумма прибыли въ руб.	Средній % прибыльности.	Число.	Сумма оборота въ руб.	Сумма прибыли въ руб.	Средній % прибыльности.	Число.	Сумма оборота въ руб.	Сумма прибыли въ руб.	Средній % прибыльности.	Число.	Сумма оборота въ руб.	Сумма прибыли въ руб.	Средній % прибыльности.								Рубли.	Рубли.
1	Гор. Ломжа	76	2255200	82385	—	261	1108745	84158	—	2	1120	1630	—	2	16000	1980	—	341	3391145	170153	43	25903	853	10	27600	1917
	Ломжинскій уѣздъ . . .	18	117200	8010	—	113	565495	38054	—	2	848	10180	—	1	5000	400	—	134	772535	56644	—	—	—	6	9400	638
2	Гор. Кольно	9	312000	25155	—	33	250200	12785	—	—	—	—	—	1	4000	240	—	43	566200	38180	2	17600	588	—	—	—
	Кольненскій уѣздъ . . .	7	47000	3880	—	82	299000	19415	—	—	—	—	—	2	7000	420	—	91	353000	23715	—	—	—	—	—	—
3	Гор. Маковъ	16	128450	7680	—	89	317440	21577	—	1	665	600	—	—	—	—	—	106	452557	29857	—	—	—	12	26400	1488
	Маковскій уѣздъ	7	37700	3100	—	108	378590	24809	—	1	55363	38755	—	7	37830	4300	—	123	1007757	70964	—	—	—	11	12900	1019
4	Гор. Тыкоцинъ	4	19350	1548	—	28	120436	8724	—	1	2000	2000	—	1	10000	1000	—	34	169786	13272	2	800	26	3	5000	385
	Мазовецкій уѣздъ	15	131500	9400	—	112	400068	30932	—	3	14200	14440	—	3	43000	4660	—	133	716568	59432	1	5500	183	22	73700	6388
5	Гор. Островъ	18	463500	16775	—	130	560157	44198	—	1	2800	4200	—	4	39000	3720	—	153	1090657	68893	3	4200	140	13	31800	2208
	Островскій уѣздъ	16	168300	11624	—	204	683470	44189	—	1	5000	5000	—	1	31000	1550	—	222	932770	62363	3	3700	122	26	56300	3967
6	Гор. Остроленка	21	276200	18692	—	151	724210	49482	—	2	3730	3824	—	—	—	—	—	174	1037710	71998	3	3266	108	14	24200	1690
	Остроленскій уѣздъ . . .	7	83500	3890	—	124	349558	26234	—	2	37600	26820	—	6	60500	7262	—	139	869558	64206	—	—	—	20	43700	2959
7	Гор. Щучинъ	12	89200	7610	—	55	250500	17880	—	—	—	—	—	—	—	—	—	67	339700	25490	—	—	—	—	—	—
	Щучинскій уѣздъ	30	4478500	75513	—	130	712200	49815	—	4	20442	19004	—	—	—	—	—	164	5395126	144332	7	8804	293	—	—	—
	Всего по городамъ	156	3543900	159845	—	747	3331688	238804	—	7	103165	12254	—	8	69000	6940	—	918	7047755	417843	53	51769	1715	52	115000	7688
	Всего по уѣздамъ.	100	5063700	115417	—	873	3388381	233448	—	13	1410903	114199	—	20	184330	18592	—	1006	10047314	481656	11	18004	598	85	196000	14971
	Всего по губерніи	256	8607600	275262	—	1620	6720069	472252	—	20	1514070	126453	—	28	253330	25532	—	1924	17095069	899499	64	69773	2313	137	311000	22659

No.	Name	Address	City	State
1
2
3
4
5
6
7
8
9
10
11
12
13
14
15
16
17
18
19
20
21
22
23
24
25
26
27
28
29
30
31
32
33
34
35
36
37
38
39
40
41
42
43
44
45
46
47
48
49
50

О ДВИЖЕНІИ ВСЕГО НАСЕЛЕНІЯ

въ Ломжинской губерніи за 1903 годъ.

Городъ и уѣздъ	Въ началѣ года		Въ концѣ года		Измѣненіе
	Мужского пола	Женского пола	Мужского пола	Женского пола	
Городъ Ломжа	140	318	278	590	150
Ломжинскій уѣздъ	18750	17211	18089	17441	3339
Городъ Козлово	24	32	32	130	98
Ивановскій уѣздъ	1372	1308	1308	1308	0
Городъ Гайнава	121	12	12	12	0
Минусинскій уѣздъ	128	128	128	128	0
Городъ Монастырь	12	12	12	12	0
Минусинскій уѣздъ	1021	1021	1021	1021	0
Городъ Острова	78	104	104	104	26
Островаинскій уѣздъ	1670	1470	1470	1470	0
Городъ Острова	173	291	291	291	118
Островаинскій уѣздъ	1412	1278	1278	1278	0
Городъ Шумяки	80	37	37	37	0
Шумякинскій уѣздъ	1184	1086	1086	1086	0
Городъ въ городѣ	472	1088	1088	1088	616
Городъ въ уѣздѣ	3884	8800	8800	8800	4916
Всего въ губерніи	2336	10630	10630	10630	8294

Города и уѣзды.	Число браковъ.	Число родившихся.						Шихся.			Число умершихъ.			Прибыль+или убыль—.		
		Законнорожденныхъ.			Незаконнорожденныхъ.			В С Е Г О.			Мужского пола.	Женского пола.	Обоего пола.	Мужского пола.	Женского пола.	Обоего пола.
		Мужского пола.	Женского пола.	Обоего пола.	Мужского пола.	Женского пола.	Обоего пола.	Мужского пола.	Женского пола.	Обоего пола.						
Городъ Ломжа	140	318	272	590	7	18	25	325	290	615	262	211	473	+ 63	+ 79	+ 142
Ломжинскій уѣздъ	572	1647	1422	3069	33	26	59	1680	1448	3128	1121	1072	2193	+ 559	+ 376	+ 935
Городъ Кольно	24	83	52	135	1	2	3	84	54	138	63	32	95	+ 21	+ 22	+ 43
Кольненскій уѣздъ	499	1378	1263	2641	15	17	32	1393	1280	2673	893	836	1729	+ 500	+ 444	+ 944
Городъ Тыкоцинь	27	68	17	85	—	—	—	68	17	85	47	34	81	+ 21	— 17	+ 4
Мазовецкій уѣздъ	468	1288	1255	2543	21	20	41	1309	1275	2584	825	835	1660	+ 484	+ 440	+ 924
Городъ Маковъ	42	122	86	208	5	6	11	127	92	219	68	95	163	+ 59	— 3	+ 56
Маковскій уѣздъ	451	1059	1025	2084	22	23	45	1081	1048	2129	617	650	1267	+ 464	+ 398	+ 862
Городъ Островъ	76	194	119	313	2	3	5	196	122	318	140	99	239	+ 56	+ 23	+ 79
Островскій уѣздъ	658	1651	1479	3130	34	33	67	1685	1512	3197	1071	1084	2155	+ 614	+ 428	+1042
Городъ Остроленка	73	231	98	329	5	10	15	236	108	344	151	99	250	+ 85	+ 9	+ 94
Остроленскій уѣздъ	538	1415	1279	2694	25	24	49	1440	1303	2743	995	936	1931	+ 445	+ 367	+ 812
Городъ Щучинъ	30	52	37	89	—	—	—	52	37	89	39	34	73	+ 13	+ 3	+ 16
Щучинскій уѣздъ	398	1184	1086	2270	42	44	86	1226	1130	2356	840	810	1650	+ 386	+ 320	+ 706
Итого въ городахъ	412	1068	681	1749	20	39	59	1088	720	1808	770	604	1374	+ 318	+ 116	+ 434
Итого въ уѣздахъ	3584	9622	8809	18431	192	187	379	9814	8996	18810	6362	6223	12585	+3452	+2773	+6225
Всего въ губерніи	3996	10690	9490	20180	212	226	438	10902	9716	20618	7132	6827	13959	+3770	+2889	+6659

Прогноз - на год		Факт выполнения		Прогноз - на год	
млн руб.	млн руб.	млн руб.	млн руб.	млн руб.	млн руб.
1230	+ 110	1230	1230	1230	+ 110
1080	+ 108	1080	1080	1080	+ 108
1040	+ 104	1040	1040	1040	+ 104
980	+ 98	980	980	980	+ 98
920	+ 92	920	920	920	+ 92
870	+ 87	870	870	870	+ 87
820	+ 82	820	820	820	+ 82
770	+ 77	770	770	770	+ 77
720	+ 72	720	720	720	+ 72
670	+ 67	670	670	670	+ 67
620	+ 62	620	620	620	+ 62
570	+ 57	570	570	570	+ 57
520	+ 52	520	520	520	+ 52
470	+ 47	470	470	470	+ 47
420	+ 42	420	420	420	+ 42
370	+ 37	370	370	370	+ 37
320	+ 32	320	320	320	+ 32
270	+ 27	270	270	270	+ 27
220	+ 22	220	220	220	+ 22
170	+ 17	170	170	170	+ 17
120	+ 12	120	120	120	+ 12
70	+ 7	70	70	70	+ 7
20	+ 2	20	20	20	+ 2

О ДВИЖЕНІИ ПОСТОЯННАГО НАСЕЛЕНІЯ

въ Ломжинской губерніи за 1903 годъ.

№ п/п	Уездъ	Городъ	Сельскія мѣстности	Всего населенія	Мужчины	Женщины	Въ 1902 г.	Измѣненіе въ 1903 г.
1	Ломжинскій	Ломжа
2	Ломжинскій	Ломжа
3	Ломжинскій	Ломжа
4	Ломжинскій	Ломжа
5	Ломжинскій	Ломжа
6	Ломжинскій	Ломжа
7	Ломжинскій	Ломжа
8	Ломжинскій	Ломжа
9	Ломжинскій	Ломжа
10	Ломжинскій	Ломжа
11	Ломжинскій	Ломжа
12	Ломжинскій	Ломжа
13	Ломжинскій	Ломжа
14	Ломжинскій	Ломжа
15	Ломжинскій	Ломжа
16	Ломжинскій	Ломжа
17	Ломжинскій	Ломжа
18	Ломжинскій	Ломжа
19	Ломжинскій	Ломжа
20	Ломжинскій	Ломжа
21	Ломжинскій	Ломжа
22	Ломжинскій	Ломжа
23	Ломжинскій	Ломжа
24	Ломжинскій	Ломжа
25	Ломжинскій	Ломжа
26	Ломжинскій	Ломжа
27	Ломжинскій	Ломжа
28	Ломжинскій	Ломжа
29	Ломжинскій	Ломжа
30	Ломжинскій	Ломжа
31	Ломжинскій	Ломжа
32	Ломжинскій	Ломжа
33	Ломжинскій	Ломжа
34	Ломжинскій	Ломжа
35	Ломжинскій	Ломжа
36	Ломжинскій	Ломжа
37	Ломжинскій	Ломжа
38	Ломжинскій	Ломжа
39	Ломжинскій	Ломжа
40	Ломжинскій	Ломжа
41	Ломжинскій	Ломжа
42	Ломжинскій	Ломжа
43	Ломжинскій	Ломжа
44	Ломжинскій	Ломжа
45	Ломжинскій	Ломжа
46	Ломжинскій	Ломжа
47	Ломжинскій	Ломжа
48	Ломжинскій	Ломжа
49	Ломжинскій	Ломжа
50	Ломжинскій	Ломжа

Year	Month	Day	Temperature	Humidity	Wind	Pressure	Clouds	Notes
1917	Jan	1	32	75	10	30.1	Partly Cloudy	
1917	Jan	2	35	70	12	30.2	Sunny	
1917	Jan	3	38	65	15	30.3	Breezy	
1917	Jan	4	40	60	18	30.4	Clear	
1917	Jan	5	42	55	20	30.5	Sunny	
1917	Jan	6	45	50	22	30.6	Clear	
1917	Jan	7	48	45	25	30.7	Sunny	
1917	Jan	8	50	40	28	30.8	Clear	
1917	Jan	9	52	35	30	30.9	Sunny	
1917	Jan	10	55	30	32	31.0	Clear	
1917	Jan	11	58	25	35	31.1	Sunny	
1917	Jan	12	60	20	38	31.2	Clear	
1917	Jan	13	62	15	40	31.3	Sunny	
1917	Jan	14	65	10	42	31.4	Clear	
1917	Jan	15	68	5	45	31.5	Sunny	
1917	Jan	16	70	0	48	31.6	Clear	
1917	Jan	17	72	0	50	31.7	Sunny	
1917	Jan	18	75	0	52	31.8	Clear	
1917	Jan	19	78	0	55	31.9	Sunny	
1917	Jan	20	80	0	58	32.0	Clear	
1917	Jan	21	82	0	60	32.1	Sunny	
1917	Jan	22	85	0	62	32.2	Clear	
1917	Jan	23	88	0	65	32.3	Sunny	
1917	Jan	24	90	0	68	32.4	Clear	
1917	Jan	25	92	0	70	32.5	Sunny	
1917	Jan	26	95	0	72	32.6	Clear	
1917	Jan	27	98	0	75	32.7	Sunny	
1917	Jan	28	100	0	78	32.8	Clear	
1917	Jan	29	102	0	80	32.9	Sunny	
1917	Jan	30	105	0	82	33.0	Clear	
1917	Jan	31	108	0	85	33.1	Sunny	

1860			1870			1880			1890			1900		
Pop.	W.	N.	Pop.	W.	N.	Pop.	W.	N.	Pop.	W.	N.	Pop.	W.	N.
1185	1120	1180	1400	1300	1400	1600	1500	1600	1800	1700	1800	2000	1900	2000
1200	1150	1200	1450	1350	1450	1650	1550	1650	1850	1750	1850	2100	2000	2100
1250	1200	1250	1500	1400	1500	1700	1600	1700	1950	1850	1950	2200	2100	2200
1300	1250	1300	1550	1450	1550	1750	1650	1750	2000	1900	2000	2300	2200	2300
1350	1300	1350	1600	1500	1600	1800	1700	1800	2050	1950	2050	2400	2300	2400
1400	1350	1400	1650	1550	1650	1850	1750	1850	2100	2000	2100	2500	2400	2500
1450	1400	1450	1700	1600	1700	1900	1800	1900	2150	2050	2150	2600	2500	2600
1500	1450	1500	1750	1650	1750	1950	1850	1950	2200	2100	2200	2700	2600	2700
1550	1500	1550	1800	1700	1800	2000	1900	2000	2250	2150	2250	2800	2700	2800
1600	1550	1600	1850	1750	1850	2050	1950	2050	2300	2200	2300	2900	2800	2900
1650	1600	1650	1900	1800	1900	2100	2000	2100	2350	2250	2350	3000	2900	3000
1700	1650	1700	1950	1850	1950	2150	2050	2150	2400	2300	2400	3100	3000	3100
1750	1700	1750	2000	1900	2000	2200	2100	2200	2450	2350	2450	3200	3100	3200
1800	1750	1800	2050	1950	2050	2250	2150	2250	2500	2400	2500	3300	3200	3300
1850	1800	1850	2100	2000	2100	2300	2200	2300	2550	2450	2550	3400	3300	3400
1900	1850	1900	2150	2050	2150	2350	2250	2350	2600	2500	2600	3500	3400	3500
1950	1900	1950	2200	2100	2200	2400	2300	2400	2650	2550	2650	3600	3500	3600
2000	1950	2000	2250	2150	2250	2450	2350	2450	2700	2600	2700	3700	3600	3700
2050	2000	2050	2300	2200	2300	2500	2400	2500	2750	2650	2750	3800	3700	3800
2100	2050	2100	2350	2250	2350	2550	2450	2550	2800	2700	2800	3900	3800	3900
2150	2100	2150	2400	2300	2400	2600	2500	2600	2850	2750	2850	4000	3900	4000
2200	2150	2200	2450	2350	2450	2650	2550	2650	2900	2800	2900	4100	4000	4100
2250	2200	2250	2500	2400	2500	2700	2600	2700	2950	2850	2950	4200	4100	4200
2300	2250	2300	2550	2450	2550	2750	2650	2750	3000	2900	3000	4300	4200	4300
2350	2300	2350	2600	2500	2600	2800	2700	2800	3050	2950	3050	4400	4300	4400
2400	2350	2400	2650	2550	2650	2850	2750	2850	3100	3000	3100	4500	4400	4500
2450	2400	2450	2700	2600	2700	2900	2800	2900	3150	3050	3150	4600	4500	4600
2500	2450	2500	2750	2650	2750	2950	2850	2950	3200	3100	3200	4700	4600	4700
2550	2500	2550	2800	2700	2800	3000	2900	3000	3250	3150	3250	4800	4700	4800
2600	2550	2600	2850	2750	2850	3050	2950	3050	3300	3200	3300	4900	4800	4900
2650	2600	2650	2900	2800	2900	3100	3000	3100	3350	3250	3350	5000	4900	5000

I По Департаменту Окладныхъ Сборовъ.

О ПОСТУПЛЕНИИ ОКЛАДНЫХЪ И НЕОКЛАДНЫХЪ ДЕНЕЖНЫХЪ СБОРОВЪ

въ Ломжинской губерніи за 1903 годъ.

II Неокладныхъ сборовъ по ведом-
ствамъ.

III Окладныхъ сборовъ въ губерніяхъ
Ломжинской Губерніи.

Year	1900	1901	1902	1903	1904	1905	1906	1907	1908	1909	1910	1911	1912	1913	1914	1915	1916	1917	1918	1919	1920	1921	1922	1923	1924	1925	1926	1927	1928	1929	1930	1931	1932	1933	1934	1935	1936	1937	1938	1939	1940	1941	1942	1943	1944	1945	1946	1947	1948	1949	1950										
Population	100,000	105,000	110,000	115,000	120,000	125,000	130,000	135,000	140,000	145,000	150,000	155,000	160,000	165,000	170,000	175,000	180,000	185,000	190,000	195,000	200,000	205,000	210,000	215,000	220,000	225,000	230,000	235,000	240,000	245,000	250,000	255,000	260,000	265,000	270,000	275,000	280,000	285,000	290,000	295,000	300,000	305,000	310,000	315,000	320,000	325,000	330,000	335,000	340,000	345,000	350,000										
Area	100	100	100	100	100	100	100	100	100	100	100	100	100	100	100	100	100	100	100	100	100	100	100	100	100	100	100	100	100	100	100	100	100	100	100	100	100	100	100	100	100	100	100	100	100	100	100	100	100	100	100	100	100								
Income	100	105	110	115	120	125	130	135	140	145	150	155	160	165	170	175	180	185	190	195	200	205	210	215	220	225	230	235	240	245	250	255	260	265	270	275	280	285	290	295	300	305	310	315	320	325	330	335	340	345	350	355	360	365	370	375	380	385	390	395	400

О РАСПРЕДѢЛЕНИИ НЕДОИМОКЪ ПО ГОРОДАМЪ И УѢЗДАМЪ

въ Ломжинской губернии за 1903 годъ.

Наименованіе городовъ и уѣздовъ.	Н Б Д О И М К И:													
	По оброчнымъ податямъ Государственнымъ имуществамъ.		По податямъ окладнымъ.		По податямъ другихъ наименованій.		По разроченнымъ недоимкамъ.		По разнымъ неокладнымъ взносканіямъ.		По особымъ сборамъ въ губерніяхъ Царства Польскаго.		В С Е Г О.	
	Руб.	Коп.	Рубли.	Коп.	Рубли.	Коп.	Рубли.	Коп.	Рубли.	Коп.	Рубли.	Коп.	Рубли.	Коп.
Городъ Ломжа	—	—	3760	69	952	—	—	—	129859	30	11545	91 ¹ / ₂	146117	90 ¹ / ₂
Ломжинскій уѣздъ	270	8	1264	15	—	—	—	—	164888	98	3074	62	169498	01
Городъ Кольно	—	—	—	—	—	—	—	—	56713	10	18	10	56731	20
Кольненскій уѣздъ	50	6	41	59	—	—	—	—	106431	54	1	88	106525	69
Городъ Тыкоцинъ	—	—	—	—	—	—	—	—	73817	75	—	—	73817	75
Мазовецкій уѣздъ	135	1	16	31	—	—	—	—	147327	62	13	41	147492	50
Городъ Маковъ	—	—	—	—	—	—	—	—	87070	48	—	—	87070	48
Маковскій уѣздъ	—	—	—	—	—	—	—	—	47321	31	—	—	47321	31
Городъ Островъ	—	—	37	50	—	—	—	—	54941	33	—	—	54978	83
Островскій уѣздъ	101	7	93	38	—	—	—	—	82869	76	12	45	83077	36
Городъ Остроленка	—	—	314	16	—	—	—	—	33210	62	1	5	33525	83
Остроленскій уѣздъ	—	—	—	—	—	—	—	—	81001	83	18	82	81020	65
Городъ Щучинъ	—	—	—	—	—	—	—	—	79579	98	—	—	79579	98
Щучинскій уѣздъ	3507	8	3358	22	—	—	158	56	188096	44	1546	71	196667	82
Итого:														
по городамъ	—	—	4112	35	952	—	—	—	515192	56	11565	6 ¹ / ₂	531821	97 ¹ / ₂
по уѣздамъ	4066	3	4773	65	—	—	158	56	817937	48	4667	89	831603	94
Всего по губерніи														
	4066	3	8886	—	952	—	158	56	1333130	4	16232	95 ¹ / ₂	1363425	91 ¹ / ₂

D O H M K H

D		O		H		M		K		H	
Year	Month	Year	Month	Year	Month	Year	Month	Year	Month	Year	Month
1904	01	1902	01	1900	01	1898	01	1896	01	1894	01
1904	02	1902	02	1900	02	1898	02	1896	02	1894	02
1904	03	1902	03	1900	03	1898	03	1896	03	1894	03
1904	04	1902	04	1900	04	1898	04	1896	04	1894	04
1904	05	1902	05	1900	05	1898	05	1896	05	1894	05
1904	06	1902	06	1900	06	1898	06	1896	06	1894	06
1904	07	1902	07	1900	07	1898	07	1896	07	1894	07
1904	08	1902	08	1900	08	1898	08	1896	08	1894	08
1904	09	1902	09	1900	09	1898	09	1896	09	1894	09
1904	10	1902	10	1900	10	1898	10	1896	10	1894	10
1904	11	1902	11	1900	11	1898	11	1896	11	1894	11
1904	12	1902	12	1900	12	1898	12	1896	12	1894	12

О ЧИСЛѢ И РОДѢ ПРЕСТУПЛЕНІЙ

ПО ЛОМЖИНСКОМУ ОКРУЖНОМУ СУДУ

въ Ломжинской губерніи за 1903 годъ.

РОДЪ ПРЕСТУПЛЕНІЙ

О ЧИСЛѢ И РОДѢ ПРЕСТУПЛЕНІЙ

ПО 1-МУ МИРОВОМУ ОКРУГУ

въ Ломжинской губернии за 1903 годъ.

О количестве преступлений

181	Остатокъ
181	Преступленій
181	Видовъ
8	Остатокъ

№	Име на туриста	Пол	Возраст	Професия	Образование	Семейство	Среден месечен доход	Среден годишен доход	Среден годишен доход на глава от населението
---	----------------	-----	---------	----------	-------------	-----------	----------------------	----------------------	--

1	Иван Иванов	М	35	Инженер	Висшето	3 души	1200	14400	14400
2	Петър Петров	М	45	Учител	Средното	2 души	800	9600	9600
3	Мария Михайлова	Ж	25	Учител	Средното	2 души	800	9600	9600
4	Иван Иванов	М	55	Пенсионер	Висшето	1 душа	400	4800	4800
5	Петър Петров	М	65	Пенсионер	Средното	1 душа	400	4800	4800
6	Мария Михайлова	Ж	75	Пенсионер	Средното	1 душа	400	4800	4800
7	Иван Иванов	М	30	Учител	Средното	2 души	800	9600	9600
8	Петър Петров	М	40	Инженер	Висшето	3 души	1200	14400	14400
9	Мария Михайлова	Ж	50	Учител	Средното	2 души	800	9600	9600
10	Иван Иванов	М	60	Пенсионер	Висшето	1 душа	400	4800	4800
11	Петър Петров	М	70	Пенсионер	Средното	1 душа	400	4800	4800
12	Мария Михайлова	Ж	80	Пенсионер	Средното	1 душа	400	4800	4800
13	Иван Иванов	М	35	Учител	Средното	2 души	800	9600	9600
14	Петър Петров	М	45	Инженер	Висшето	3 души	1200	14400	14400
15	Мария Михайлова	Ж	55	Учител	Средното	2 души	800	9600	9600
16	Иван Иванов	М	65	Пенсионер	Висшето	1 душа	400	4800	4800
17	Петър Петров	М	75	Пенсионер	Средното	1 душа	400	4800	4800
18	Мария Михайлова	Ж	85	Пенсионер	Средното	1 душа	400	4800	4800
19	Иван Иванов	М	30	Учител	Средното	2 души	800	9600	9600
20	Петър Петров	М	40	Инженер	Висшето	3 души	1200	14400	14400
21	Мария Михайлова	Ж	50	Учител	Средното	2 души	800	9600	9600
22	Иван Иванов	М	60	Пенсионер	Висшето	1 душа	400	4800	4800
23	Петър Петров	М	70	Пенсионер	Средното	1 душа	400	4800	4800
24	Мария Михайлова	Ж	80	Пенсионер	Средното	1 душа	400	4800	4800
25	Иван Иванов	М	35	Учител	Средното	2 души	800	9600	9600
26	Петър Петров	М	45	Инженер	Висшето	3 души	1200	14400	14400
27	Мария Михайлова	Ж	55	Учител	Средното	2 души	800	9600	9600
28	Иван Иванов	М	65	Пенсионер	Висшето	1 душа	400	4800	4800
29	Петър Петров	М	75	Пенсионер	Средното	1 душа	400	4800	4800
30	Мария Михайлова	Ж	85	Пенсионер	Средното	1 душа	400	4800	4800

Общ брой души: 100

Общ среден годишен доход: 144000

Среден годишен доход на глава от населението: 1440

Среден годишен доход на глава от населението на туриста: 14400

О ЧИСЛѢ И РОДѢ ПРЕСТУПЛЕНІЙ

ПО 2-МУ МИРОВОМУ ОКРУГУ

въ Ломжинской губернии за 1903 годъ.

О количестве преступлений

2	Остаток
142	Преступленія
141	Възвратъ
4	Остаток

Year	Month	Day	Hour	Lat.	Long.	Wind	Temp.	Bar.	Humid.	Clouds	Remarks
1900	Jan	1	00	30	110	0	32	30.0	100	0	Clear
1900	Jan	2	00	30	110	0	32	30.0	100	0	Clear
1900	Jan	3	00	30	110	0	32	30.0	100	0	Clear
1900	Jan	4	00	30	110	0	32	30.0	100	0	Clear
1900	Jan	5	00	30	110	0	32	30.0	100	0	Clear
1900	Jan	6	00	30	110	0	32	30.0	100	0	Clear
1900	Jan	7	00	30	110	0	32	30.0	100	0	Clear
1900	Jan	8	00	30	110	0	32	30.0	100	0	Clear
1900	Jan	9	00	30	110	0	32	30.0	100	0	Clear
1900	Jan	10	00	30	110	0	32	30.0	100	0	Clear
1900	Jan	11	00	30	110	0	32	30.0	100	0	Clear
1900	Jan	12	00	30	110	0	32	30.0	100	0	Clear
1900	Jan	13	00	30	110	0	32	30.0	100	0	Clear
1900	Jan	14	00	30	110	0	32	30.0	100	0	Clear
1900	Jan	15	00	30	110	0	32	30.0	100	0	Clear
1900	Jan	16	00	30	110	0	32	30.0	100	0	Clear
1900	Jan	17	00	30	110	0	32	30.0	100	0	Clear
1900	Jan	18	00	30	110	0	32	30.0	100	0	Clear
1900	Jan	19	00	30	110	0	32	30.0	100	0	Clear
1900	Jan	20	00	30	110	0	32	30.0	100	0	Clear
1900	Jan	21	00	30	110	0	32	30.0	100	0	Clear
1900	Jan	22	00	30	110	0	32	30.0	100	0	Clear
1900	Jan	23	00	30	110	0	32	30.0	100	0	Clear
1900	Jan	24	00	30	110	0	32	30.0	100	0	Clear
1900	Jan	25	00	30	110	0	32	30.0	100	0	Clear
1900	Jan	26	00	30	110	0	32	30.0	100	0	Clear
1900	Jan	27	00	30	110	0	32	30.0	100	0	Clear
1900	Jan	28	00	30	110	0	32	30.0	100	0	Clear
1900	Jan	29	00	30	110	0	32	30.0	100	0	Clear
1900	Jan	30	00	30	110	0	32	30.0	100	0	Clear
1900	Jan	31	00	30	110	0	32	30.0	100	0	Clear

О дѣятельности земской стражи

въ Ломжинской губернии за 1903 годъ.

ПЕРЕЧЕНЬ ПРЕСТУПЛЕНИЙ И ПРОСТУПКОВЪ.

Преступления противъ вѣры.	
Ст. 1) Отступленіе отъ вѣры и церковныхъ постановленій (ст. 176—209 улож. о наказ. 1866 г.)	6
Ст. 2) Другія преступленія противъ вѣры (ст. 210—240 улож., 35, 46 уст. о наказ.)	4
Преступленія и проступки противъ личности государства.	
Ст. 3) Государственныя противъ верховной власти (ст. 241—262 улож.)	6
Ст. 4) Противъ порядка управления (ст. 263—275, 318—328 улож.)	40
Ст. 5) Другія преступленія противъ порядка управления (ст. 276—317 улож., 29—34 уст.)	50
Ст. 6) По службѣ государственной и общественной (ст. 229—505 улож.)	15
Ст. 7) Противъ постановленій о повинностяхъ военной и земскихъ (ст. 506—547 улож.)	60
Ст. 8) Противъ народнаго здравія и продовольствія (ст. 831—921 улож., 57, 102—116 уст.)	80
Ст. 9) Составленіе шаяекъ и пристанодержательство (ст. 922—932 улож.)	—
Ст. 10) Противъ общественнаго порядка и спокойствія:	—
а) Ложные доносы, показанія и проч. (ст. 930—946 улож.)	4
б) Бродяжничество и нарушеніе паспортной системы (ст. 947—983 улож., 58—64 уст.)	90
в) Другія наруш. обществ. порядка и спокойствія (ст. 932—938, 984—992 улож., 37—40, 42, 47—51 уст. о наказ.)	17
Ст. 11) Противъ общественной нравственности (ст. 993—1003 улож., 43—45 уст.)	50
Ст. 12) Нарушеніе постановленій о печати (ст. 1004—1048 улож.)	—
Ст. 13) Противъ постановленій о воспитаніи юношества (дѣйствуютъ мѣстныя узаконенія)	4
Ст. 14) Противъ общественнаго благоустройства (ст. 1054—1057 улож., 52—56 уст. о наказ.)	90
Ст. 15) Противъ уставовъ: строительнаго, почтов. и телеграф. (ст. 1058—1075, 1078—1148 улож. 65—87, 99, 1000 уст.)	8
Ст. 16) Противъ осторожности отъ пожаровъ (ст. 1076—1077 улож., 88—98 уст. о наказ.)	90
Ст. 17) Противъ уставовъ о кредитѣ, торговлѣ и промышленности (ст. 1149—1404 улож.)	5
Преступленія противъ собственности Государства.	
Ст. 19) Противъ уставовъ монетныхъ (ст. 556—581 улож.)	7
Ст. 20) Противъ постановленій о питейномъ сборѣ (ст. 665—717 улож., 41 уст.)	90
Ст. 21) Противъ уставовъ таможенныхъ (ст. 744—821 улож.)	90
Ст. 22) Противъ постановленій о казенныхъ лѣсахъ (ст. 822—830 улож.)	90
Преступленія противъ личности.	
Ст. 24) Смертоубійство (ст. 1449—1471 улож.)	90
Ст. 25) Самоубійство (ст. 1472—1476 улож.)	90
Ст. 26) Нанесеніе ранъ, увѣчий и оставленіе челоуѣка въ опасности (ст. 1477—1522 улож.)	90
Ст. 27) Противъ чести вообще (ст. 1533—1548 улож., 130—142 уст.)	90
Ст. 28) Противъ чести и плѣмудрія женщинъ (ст. 1523—1532 улож.)	90
Ст. 29) Противъ правъ семейственныхъ (ст. 1549—1600 улож., 143—144 уст.)	90
Преступленія противъ частной собственности.	
Ст. 30) Завладѣніе недвижимымъ имуществомъ (ст. 1601—1605 улож.)	90
Ст. 31) Истребленіе чужаго имущества (ст. 1606—1625 улож.)	90
Ст. 32) Разбой и грабежъ (ст. 1627—1643 улож.)	90
Ст. 33) Кража, мошенничество, присвоеніе и пользованіе чужимъ имуществомъ (ст. 1644—1682 улож., 145—181 уст. о наказ.)	90
Ст. 34) Преступленія и проступки по договорамъ и обязательствамъ (ст. 1686—1711 улож.)	90
Жестокое обращеніе съ животными	140
Несоблюденіе правилъ охоты	—
Проступки, предусмотрѣнные закономъ 20 Сентября 1876 года.	
Ст. 35) Нарушеніе правилъ о полицейскомъ надзорѣ и содержаніи оружія (§§ 1 и 2 закона 20 Сентября 1876 г.)	280
Ст. 36) Несоблюденіе иновѣрнымъ духовенствомъ нѣкоторыхъ правилъ о богослуженіяхъ, исполненіи духовныхъ требъ и проч. (§§ 3 и 5 того же закона)	—
Ст. 37) Сооруженіе памятниковъ, ношеніе траура и т. п., имѣющее политическое значеніе (§§ 5, 6 и 7 того же закона)	1
Ст. 38) Вообще нарушеніе распоряженій, установленныхъ во время существованія въ губерніяхъ Царства военнаго положенія	—

Примѣчаніе 1. Въ томъ числѣ было случаевъ: поджигательства 40, ковокрадства 200, содержанія безъ дозволенія оружія 150, открытіе мятежнаго оружія —, незаконныхъ, имѣющихъ политическій характеръ, дѣйствій ксендзовъ —, подкупа стражниковъ 20.

Общее число преступленій.	Изъ общаго числа преступленій.			Изъ общаго числа преступленій.						Число лицъ, обвиняемыхъ въ преступленіяхъ и проступкахъ.		Итого.
	Обнаружено непосредственно чинами земской стражи.	По коимъ стража произвела розыски и виновныхъ обнаружала.	По коимъ стража произвела розыски, но виновныхъ не обнаружила.	Сообщено судебнымъ следователямъ для преслѣдованія виновныхъ въ общихъ судебныхъ учрежденіяхъ.	Передано для разбора въ мировые и гмианые суды.	Сообщено администр. властямъ или разрѣшено административнымъ порядкомъ.	Сообщено.			Подвергнутыхъ задержанію, на основаніи ст. 258 уст. угол. суд. и другихъ законоположеній.	О которыхъ сообщено подлежащимъ судебнымъ или административнымъ властямъ.	
							Жандармскому управленію.	Военнымъ властямъ.	Казеннымъ управленіямъ.			
6	3	3	—	1	—	4	—	—	—	—	5	5
4	2	2	—	4	—	—	—	—	—	—	3	3
6	6	—	—	2	—	3	1	—	—	—	6	6
40	19	20	—	—	—	—	—	—	—	—	20	20
50	3019	31	—	10	1140	1890	10	—	—	—	3052	3052
15	13	2	—	2	—	10	—	—	2	—	14	14
60	31	21	8	—	—	58	—	2	—	—	60	60
80	1690	90	—	7	1500	260	—	—	—	—	1767	1767
4	4	—	—	4	—	—	—	—	—	—	4	4
90	900	200	—	—	—	—	—	—	—	393	620	913
17	1010	186	21	37	1095	69	—	13	3	27	865	882
50	49	1	—	2	48	—	—	—	—	—	56	56
—	—	—	—	—	4	45	—	5	—	—	62	62
4	41	13	1	—	—	—	—	—	—	—	1110	1010
90	900	100	—	—	350	650	—	—	—	—	694	694
8	636	104	8	—	586	162	—	—	—	—	750	750
90	2800	200	—	—	1700	1300	—	—	—	—	2470	2470
5	103	2	—	—	65	40	—	—	—	—	110	110
7	3	2	2	5	2	—	—	—	—	—	3	3
90	100	10	—	—	70	41	—	—	5	—	115	115
90	30	5	5	—	—	10	—	—	30	5	28	33
90	19	1	—	—	6	6	—	—	9	—	19	19
90	40	19	—	59	—	—	—	—	—	14	35	49
90	20	20	—	24	—	16	—	—	—	—	40	40
90	40	60	—	80	10	10	—	—	—	8	89	97
90	7	43	—	20	30	—	—	—	—	—	62	62
90	5	—	—	5	—	—	—	—	—	—	5	5
90	1	—	—	—	1	—	—	—	—	—	1	1
90	2	—	—	2	—	—	—	—	—	—	2	2
90	13	—	2	15	—	—	—	—	—	—	12	12
90	15	5	—	20	—	—	—	—	—	1	20	21
1500	200	300	600	1400	—	—	—	—	—	250	750	1000
140	20	—	—	—	130	30	—	—	—	—	660	660
280	120	—	—	—	25	375	—	—	—	—	250	250
1	—	—	—	—	—	1	—	—	—	—	1	1

Примѣчаніе 2. Въ числѣ задержанныхъ (ст. 10): бѣглыхъ арестантовъ военныхъ дезертировъ 20, бродягъ разнаго рода и русскихъ подданныхъ за неимѣніе паспортовъ или имѣющихъ подложные 520, иностранцевъ за неимѣніе письменнаго вида или имѣющихъ подложные 15.

Наименование уѣздовъ.	НАЗВАНІЕ МѢСТА ЗАКЛЮЧЕНІЯ.	Число комнатъ въ арестномъ помѣщеніи.		Число заключенныхъ къ 1 января 1903 г.		Въ отчетномъ году поступило.		Выбыло.		Осталось къ 1-му января 1904 г.
		М.	Ж.	М.	Ж.	М.	Ж.	М.	Ж.	
Ломжинскій:	Ломжинская тюрьма	311	215	31	581	85	607	89	189	2
	Полицейскій арестъ при Ломжинскомъ городскомъ магистратѣ	4	15	—	1537	294	1540	291	12	—
	Гминный арестъ въ дер. Божеево	2	1	—	109	23	110	23	—	—
	« « « « Мястково	2	—	3	175	24	174	27	1	—
	« « « « Пюнтница	2	—	—	158	40	158	40	—	—
	« « « « пос. Снядовѣ	2	3	—	118	17	121	17	—	—
	« « « « Замбровѣ	2	4	3	159	19	153	20	10	—
	« « « « дер. Коссаки	2	3	1	219	27	221	28	1	—
	Итого по уѣзду	16	11	7	938	150	937	155	12	—
	Кольненскій:	Полицейскій арестъ при Кольненскомъ городскомъ магистратѣ	4	1	—	274	41	266	41	9
Гминный арестъ въ дер. Турось		2	7	—	203	30	210	30	—	—
« « « « пос. Едвабно		2	4	2	129	19	133	21	—	—
« « « « Стависки		2	2	—	241	39	238	39	5	—
Итого по уѣзду	10	14	2	847	129	847	131	14	—	
Мазовецкій:	Судебный (детенціонный) арестъ въ гор. Тыкоцинѣ	2	2	—	170	23	172	23	—	—
	Гминный арестъ въ пос. Мазовецкѣ	3	9	1	335	30	340	29	4	—
	« « « « Соколахъ	2	—	1	252	17	249	18	3	—
Итого по уѣзду	7	11	2	757	70	761	70	7	—	
Маковскій:	Полицейскій арестъ при Маковскомъ городскомъ магистратѣ	4	5	1	204	71	205	70	4	—
	Гминный арестъ въ дер. Карнево	2	1	—	20	7	21	7	—	—
	« « « « Червонка гм. Пержаново	2	—	—	46	8	46	8	—	—
	« « « « Малки гм. Сельць	2	—	—	37	5	37	5	—	—
	« « « « Шельково гм. Смроцкѣ	2	—	—	76	11	72	11	4	—
	« « « « пос. Красносельць	2	—	—	115	14	109	14	6	—
	« « « « дер. Пловяны	2	3	—	61	5	64	5	—	—
	« « « « пос. Рожанѣ	2	—	—	218	33	217	33	1	—
	« « « « дер. Сыпнево	2	—	—	59	4	59	3	—	—
	Итого по уѣзду	20	9	1	836	158	830	156	15	—

Наименование уѣздовъ.	НАЗВАНІЕ МѢСТА ЗАКЛЮЧЕНІЯ.	Число комнатъ въ арестномъ помѣщеніи.		Число заключенныхъ къ 1 января 1903 г.		Въ отчетномъ году поступило.		Выбыло.		Осталось къ 1-му января 1904 г.
		М.	Ж.	М.	Ж.	М.	Ж.	М.	Ж.	
Островскій:	Полицейскій арестъ при Островскомъ городскомъ магистратѣ	4	8	—	1113	44	1089	44	32	—
	Гминный арестъ въ дер. Браншикъ	2	8	2	51	1	58	3	1	—
	« « « « пос. Андржеевѣ гм. Вархолы	2	—	—	24	5	24	5	—	—
	« « « « дер. Длугоседло	2	2	—	40	5	39	5	3	—
	« « « « пос. Чижевѣ гм. Дмохи-Глинки	2	—	—	54	6	53	6	1	—
	« « « « Зарембы-Костельне	2	4	1	128	32	132	33	—	—
	« « « « дер. Богуты-Пянки гмины Каменчикъ-Велькій	1	—	—	7	3	7	3	—	—
	« « « « Коморово	2	1	—	109	12	107	12	3	—
	« « « « пос. Брокъ гм. Орло	2	—	—	75	13	75	13	—	—
	« « « « дер. Нагошево гм. Поремба	2	—	—	30	2	29	2	1	—
	« « « « Шульборже-Коты	2	4	—	28	4	32	4	—	—
« « « « Ясеница	2	1	—	48	3	47	3	2	—	
« « « « пос. Нуръ	2	2	—	21	3	23	3	—	—	
Итого по уѣзду	27	30	3	1728	133	1715	136	43	—	
Остроленскій:	Судебный (детенціонный) арестъ въ гор. Остроленкѣ	1	6	2	460	64	455	64	11	2
	Полицейскій арестъ при Остроленскомъ городскомъ магистратѣ	2	3	—	634	151	633	149	4	2
	Гминный арестъ въ пос. Мышинѣ	2	1	3	89	33	90	36	—	—
	« « « « дер. Щавинѣ	2	—	—	45	4	45	4	—	—
	« « « « Дылево	2	1	—	78	6	78	6	1	—
	« « « « пос. Червинѣ	2	3	—	131	12	133	12	1	—
« « « « Говорово	2	2	—	92	12	94	12	—	—	
Итого по уѣзду	13	16	5	1529	282	1528	283	17	4	
Дучинскій:	Судебный (детенціонный) арестъ въ гор. Щучинѣ	3	17	5	568	95	577	100	8	—
	Полицейскій арестъ при Щучинскомъ городскомъ магистратѣ	2	1	—	1053	243	1052	243	2	—
	Гминный арестъ въ пос. Граевѣ гм. Богуше	2	3	—	1027	239	1028	239	2	—
	« « « « дер. Белда	2	1	—	92	28	93	28	—	—
« « « « Тайно гм. Пруска	2	—	—	35	7	35	7	—	—	
« « « « Грабово	2	—	—	106	18	106	18	—	—	
« « « « Радзигово	2	—	—	29	7	29	7	—	—	
Итого по уѣзду	15	22	5	2910	637	2920	642	12	—	
по губерніи:	Въ Ломжинской тюрьмѣ	311	215	31	581	85	607	89	189	27
	Въ 3-хъ судебныхъ (детенціонныхъ) арестахъ	6	25	7	1198	182	1204	187	19	2
	Въ 6 полицейскихъ арестахъ	20	33	1	4815	844	4785	838	63	7
	Въ 41 гминныхъ арестахъ	82	70	17	5069	827	5089	839	50	5
Итого въ 52 мѣстахъ заключенія	419	343	56	11663	1938	11685	1953	321	41	

WABAHIE WOTA BARBERERIE

Klasifikasi	Kategori	Kode	1993		1994		1995		Total
			M	K	M	K	M	K	
Klasifikasi 1	Kategori 1	Kode 1	1	1	1	1	1	1	1
			2	2	2	2	2	2	2
			3	3	3	3	3	3	3
			4	4	4	4	4	4	4
			5	5	5	5	5	5	5
			6	6	6	6	6	6	6
			7	7	7	7	7	7	7
			8	8	8	8	8	8	8
			9	9	9	9	9	9	9
			10	10	10	10	10	10	10
Klasifikasi 2	Kategori 2	Kode 2	1	1	1	1	1	1	1
			2	2	2	2	2	2	2
			3	3	3	3	3	3	3
			4	4	4	4	4	4	4
			5	5	5	5	5	5	5
			6	6	6	6	6	6	6
			7	7	7	7	7	7	7
			8	8	8	8	8	8	8
			9	9	9	9	9	9	9
			10	10	10	10	10	10	10
Klasifikasi 3	Kategori 3	Kode 3	1	1	1	1	1	1	1
			2	2	2	2	2	2	2
			3	3	3	3	3	3	3
			4	4	4	4	4	4	4
			5	5	5	5	5	5	5
			6	6	6	6	6	6	6
			7	7	7	7	7	7	7
			8	8	8	8	8	8	8
			9	9	9	9	9	9	9
			10	10	10	10	10	10	10
Klasifikasi 4	Kategori 4	Kode 4	1	1	1	1	1	1	1
			2	2	2	2	2	2	2
			3	3	3	3	3	3	3
			4	4	4	4	4	4	4
			5	5	5	5	5	5	5
			6	6	6	6	6	6	6
			7	7	7	7	7	7	7
			8	8	8	8	8	8	8
			9	9	9	9	9	9	9
			10	10	10	10	10	10	10
Klasifikasi 5	Kategori 5	Kode 5	1	1	1	1	1	1	1
			2	2	2	2	2	2	2
			3	3	3	3	3	3	3
			4	4	4	4	4	4	4
			5	5	5	5	5	5	5
			6	6	6	6	6	6	6
			7	7	7	7	7	7	7
			8	8	8	8	8	8	8
			9	9	9	9	9	9	9
			10	10	10	10	10	10	10

Nota di 25 wataxi zamboni

№ п/п	Имя	Возраст	Состояние	Служба	Знаки отличия	Примечания
1	Иванов	32	10	2 24	232 01	—
2	Петров	—	3	—	100 2	—
3	Сидоров	19	2	—	140 4	—
4	Михайлов	10	5	02 13	93 8	—
5	Иванов	35	5	—	120 2	—
6	Петров	5	5	—	173 4	—
7	Сидоров	31	7	—	71 5	—

О СОСТОЯНИИ ПОЖАРНОЙ ЧАСТИ

въ Ломжинской губерніи за 1903 годъ.

№ п/п	Имя	Возраст	Состояние	Служба	Знаки отличия	Примечания
8	Иванов	13	3	—	182 41	—
9	Петров	—	—	—	—	—
10	Сидоров	—	—	—	—	—
11	Михайлов	1	1	10	—	—
12	Иванов	4	3	02	71 01 20	—
13	Петров	—	—	—	—	—
14	Сидоров	3	2	18 21	84 2	—
15	Михайлов	1	2	—	—	—
16	Иванов	3	3	—	01 — 01	—
17	Петров	—	—	—	—	—
18	Сидоров	3	3	—	85 2	—
19	Михайлов	—	—	—	—	—
20	Иванов	3	3	—	32	—

Наименованіе городовъ и посадовъ.	Брандмей- стеровъ.	Рабочихъ людей (дѣйстви- тельныхъ членовъ).	Лошадей съ упряжью.	Пожарныхъ трубъ.	Къ нимъ рукавовъ.	Д р о г ѣ.		Бочекъ.	Чановъ.	Ушатовъ.	Ведеръ.	Лѣстницъ.	Багровъ.	Т о п о р о в ѣ.		Что стоило со- держаніе въ 1903 году.	
						Лѣтнихъ.	Зимнихъ.							Большихъ.	Малыхъ.	Рубли.	Коп.
Г о р о д а.																	
Ломжа	—	232	2	10	32	1	—	14	—	—	43	13	25	60	75	1977	4
Кольно	—	100	—	3	6	—	—	15	—	—	15	3	12	26	30	1038	65
Тыкоцинъ	—	140	—	5	15	—	—	16	—	1	14	4	20	40	12	212	74
Маковъ	1	92	52	5	10	1	—	24	—	—	14	4	30	20	20	40	45
Остроленка	—	120	70	5	35	—	—	20	2	—	218	28	22	48	82	447	50
Островъ	—	175	—	5	5	—	—	31	—	—	9	4	12	55	—	641	97
Щучинъ	—	71	—	7	21	—	—	20	1	—	18	5	19	—	31	168	9
П о с а д ы.																	
<i>Ломжинскаго уѣзда:</i>																	
Визна	—	—	—	—	—	—	—	—	—	—	—	—	—	—	—	—	—
Замбровъ	5	82	—	5	8	—	—	15	—	—	19	3	6	22	—	653	97
Новгородъ	—	—	—	—	—	—	—	—	—	—	—	—	—	—	—	—	—
Снядово	—	—	—	—	—	—	—	—	—	—	—	—	—	—	—	—	—
<i>Кольнеискаго уѣзда:</i>																	
Едвабно	—	—	—	—	—	—	—	—	—	—	—	—	—	—	—	—	—
Стависки	2	70	—	3	4	—	—	8	—	1	4	2	8	—	12	246	72
<i>Мазовецкаго уѣзда:</i>																	
Мазовецкъ	—	132	—	3	12	1	—	18	—	—	20	14	11	41	—	239	50
Соколы	—	—	—	—	—	—	—	—	—	—	—	—	—	—	—	—	—
Цѣхановець	—	—	—	—	—	—	—	—	—	—	—	—	—	—	—	—	—
<i>Маковскаго уѣзда:</i>																	
Красносельць	—	—	—	—	—	—	—	—	—	—	—	—	—	—	—	—	—
Рожанъ	—	—	—	—	—	—	—	—	—	—	—	—	—	—	—	—	—
<i>Остроленскаго уѣзда:</i>																	
Говорово	—	—	10	1	1	—	—	3	—	—	—	—	—	—	—	—	—
Мышинець	2	71	20	3	4	—	—	10	—	—	20	10	8	15	2	474	39
<i>Островскаго уѣзда:</i>																	
Андржеево	—	—	—	—	—	—	—	—	—	—	—	—	—	—	—	—	—
Брокъ	—	94	18	2	2	—	—	12	1	—	12	2	8	10	2	912	58
Нуръ	—	—	—	2	1	—	—	10	2	—	—	—	—	—	—	—	—
Чижевъ	—	—	—	3	2	—	—	6	—	—	60	10	10	—	50	—	—
<i>Щучинскаго уѣзда:</i>																	
Вонсошь	—	—	—	—	—	—	—	—	—	—	—	—	—	—	—	—	—
Граево	4	85	—	3	3	—	—	10	—	—	10	2	5	39	—	663	59
Радзилово	—	—	—	—	—	—	—	—	—	—	—	—	—	—	—	—	—
Райгородъ	4	32	—	3	3	—	—	4	—	—	5	—	13	25	—	19	41
Всего въ губерніи	18	1496	172	68	164	3	—	236	6	2	481	104	209	401	316	7736	60

О СЛУЧАЯХЪ НАСИЛЬСТВЕННОЙ И СЛУЧАЙНОЙ СМЕРТИ

въ Ломжинской губерніи за 1903 годъ.

ЛИЦА, УМЕРШИЯ НАСИЛЬСТВЕННЫМЪ И СЛУЧАЙНЫМЪ ОБРАЗОМЪ.

Города и уѣзды.	Число случаевъ смертоубійства		Жертвы смертоубійства.						Скорострѣльные умершіе.						Жертвы случайной смерти.										ВСЕГО																				
	Дѣтоубійство новорожденныхъ.	Смертоубійство.	Дѣтоубійство.		Смертоубійство.		Самоубійцы.	Отъ болѣзней.		Отъ несчастныхъ случаевъ.	Итого.		Найденныя мертвыя тѣла.	Убиты молніей.		Задавлено и упало съ высоты.	Сгорѣло и убито на пожарахъ.	Умерло отъ угара.	Замерзло.	Утонуло.	Укушено до смерти звѣрами.		Умерло отъ другихъ случайностей.	Итого.	умерло отъ насилія и случайностей.																				
			муж.	жен.	муж.	жен.		муж.	жен.		муж.	жен.		муж.	жен.						муж.	жен.			муж.	жен.	муж.	жен.	муж.	жен.	муж.	жен.	муж.	жен.	муж.	жен.									
			Итого.		Итого.			Итого.			Итого.			Итого.							Итого.				Итого.		Итого.		Итого.		Итого.		Итого.		Итого.										
Гор. Ломжа	-	-	-	-	-	-	1	1	2	-	-	-	-	-	-	-	-	-	-	2	-	-	-	1	1	3	1	6	3																
Ломжинскій уѣздъ	-	2	2	-	-	2	-	2	-	-	-	4	1	1	3	-	8	1	4	-	1	1	4	2	-	-	1	-	-	-	3	-	-	-	-	9	3	23	4						
Гор. Кольно	-	-	-	-	-	-	-	-	-	1	-	-	-	-	-	-	-	-	-	-	-	-	-	-	-	-	-	-	-	-	-	-	-	-	-	-	1	-							
Кольненскій уѣздъ	-	1	1	-	-	1	-	1	-	-	-	-	-	-	2	-	-	-	1	-	-	-	-	-	-	-	-	-	-	-	-	-	-	-	2	3	5	5	8						
Гор. Тыкоцинь	-	-	-	-	-	-	-	-	-	-	-	1	-	-	1	-	1	1	-	-	-	-	-	-	-	-	-	-	-	-	-	-	-	-	-	2	-	-	3	1					
Мазовецкій уѣздъ	1	1	2	1	-	5	1	6	1	-	-	1	2	-	1	1	2	3	-	1	-	2	5	-	-	2	-	-	-	-	-	-	-	3	2	-	-	2	2	12	6	20	11		
Гор. Маковъ	-	-	-	-	-	-	-	-	-	1	-	-	-	-	-	-	-	-	-	-	-	-	-	-	-	-	-	-	-	-	-	-	-	-	1	-	-	-	-	3	-				
Маковскій уѣздъ	-	-	-	-	-	-	-	-	-	-	-	-	1	-	-	5	1	5	2	-	1	-	-	3	-	-	-	-	-	-	-	-	-	-	4	1	-	-	2	-	9	1	14	4	
Гор. Островъ	-	-	-	-	-	-	-	-	-	-	-	-	-	-	-	-	-	-	-	-	-	-	-	-	-	-	-	-	-	-	-	-	-	-	-	-	-	1	-	-	-	2	-		
Островскій уѣздъ	-	-	-	-	-	-	-	-	-	-	1	1	1	1	-	2	1	3	-	-	-	-	-	1	1	-	-	-	-	-	-	-	-	-	-	6	3	-	-	5	1	12	5	16	6
Гор. Остроленка	-	-	-	-	-	-	-	-	-	-	-	-	-	-	-	-	-	-	-	-	-	-	-	-	-	-	-	-	-	-	-	-	-	-	1	-	-	-	-	1	-	-	1	-	
Остроленскій уѣздъ	-	1	1	-	-	1	1	1	1	-	-	-	1	-	-	4	3	4	4	-	1	-	-	3	-	-	-	-	-	-	-	-	-	-	1	-	-	-	3	-	7	-	12	6	
Гор. Щучинъ	-	-	-	-	-	-	-	-	-	-	-	2	-	-	-	-	-	-	-	-	-	-	-	-	-	-	-	-	-	-	-	-	-	-	-	-	-	-	-	-	-	-	2	-	
Щучинскій уѣздъ	-	1	1	-	-	1	-	1	-	1	-	-	1	-	-	5	-	6	-	-	-	-	-	2	1	-	1	-	-	-	-	-	-	-	3	1	-	-	4	-	9	3	11	9	
Итого въ городахъ	-	-	-	-	-	-	-	-	-	3	1	4	1	-	2	-	6	1	1	1	-	-	1	-	-	-	-	-	-	-	-	-	-	-	6	-	-	-	1	1	8	1	18	4	
Итого въ уѣздахъ	1	6	7	1	-	10	2	11	2	2	1	6	9	1	15	11	22	18	5	4	1	4	20	3	-	2	3	-	-	-	-	-	-	21	9	-	-	16	5	61	23	101	48		
Всего въ губерніи	1	6	7	1	-	10	2	11	2	5	2	10	10	1	17	11	28	19	6	5	1	4	21	3	-	2	3	-	-	-	-	-	27	9	-	-	17	6	69	24	119	52			

1917
No. 1
The University of Toronto
Library

1917

1917

1917

1917

1917

1917

1917

1917

1917

1917

1917

1917

1917

1917

1917

1917

1917

1917

1917

1917

1917

1917

1917

1917

1917

1917

О ЧИСЛѢ УЧЕБНЫХЪ ЗАВЕДЕНІЙ И УЧАЩИХСЯ

въ Ломжинской губерніи за 1903 годъ.

Названіе учебныхъ заведеній.	Въ губернскомъ городѣ.			Въ уѣздныхъ и другихъ городахъ:			Въ уѣздахъ.			Всего въ губерніи.			
	Число учебныхъ заведеній.	Число учащихся.		Число учебныхъ заведеній.	Число учащихся.		Число учебныхъ заведеній.	Число учащихся.		Число учебныхъ заведеній.	Число учащихся.		
		Мужскаго пола.	Женскаго пола.		Мужскаго пола.	Женскаго пола.		Мужскаго пола.	Женскаго пола.		Мужскаго пола.	Женскаго пола.	Обоего пола.
Гимназіи: { Мужская VIII классная	1	513	—	—	—	—	—	—	—	1	513	—	513
{ Женская VII классная	1	—	283	—	—	—	—	—	—	1	—	283	283
Двухклассныя начальныя училища:	{ мужскія	1	196	—	—	—	4	356	—	5	552	—	552
	{ женскія	1	—	109	—	—	—	—	60	2	—	169	169
Одноклассныя начальныя училища:	{ мужскія	—	—	—	6	575	—	—	—	6	575	—	575
	{ женскія	—	—	—	6	—	560	—	—	6	—	560	560
	{ для обоого пола	1	60	20	—	—	—	127	6693	2133	128	6753	2153
Частныя учебныя заведенія III разряда:	{ женскія	—	—	—	—	—	—	—	39	2	—	39	39
	{ для обоого пола	—	—	—	—	—	—	12	65	1	12	65	77
Церковно-приходскія училища	1	23	30	—	—	—	1	31	23	2	54	53	107
Евангелическіе кантораты	—	—	—	—	—	—	2	40	17	2	40	17	57
Воскресно-ремесленныя начальныя училища	1	22	—	5	113	—	—	—	—	6	135	—	135
Еврейскія казенныя начальныя училища	1	9	101	5	61	391	4	30	205	10	100	697	797
Еврейскія вѣроисповѣдныя школы, хедеры, эшиботы и талмудторы	45	520	36	147	1433	—	137	1579	—	329	3532	36	3568
Итого	53	1343	579	169	2182	951	279	8741	2542	501	12266	4072	16338

Year	Month	Day	Hour	Latitude	Longitude	Altitude	Temperature	Humidity	Wind	Clouds	Pressure	Visibility	Remarks
1917	Jan	1	10	31	107	100	50	80	10	10	1010	10	Clear
1917	Jan	2	11	31	107	100	50	80	10	10	1010	10	Clear
1917	Jan	3	12	31	107	100	50	80	10	10	1010	10	Clear
1917	Jan	4	13	31	107	100	50	80	10	10	1010	10	Clear
1917	Jan	5	14	31	107	100	50	80	10	10	1010	10	Clear
1917	Jan	6	15	31	107	100	50	80	10	10	1010	10	Clear
1917	Jan	7	16	31	107	100	50	80	10	10	1010	10	Clear
1917	Jan	8	17	31	107	100	50	80	10	10	1010	10	Clear
1917	Jan	9	18	31	107	100	50	80	10	10	1010	10	Clear
1917	Jan	10	19	31	107	100	50	80	10	10	1010	10	Clear
1917	Jan	11	20	31	107	100	50	80	10	10	1010	10	Clear
1917	Jan	12	21	31	107	100	50	80	10	10	1010	10	Clear
1917	Jan	13	22	31	107	100	50	80	10	10	1010	10	Clear
1917	Jan	14	23	31	107	100	50	80	10	10	1010	10	Clear
1917	Jan	15	24	31	107	100	50	80	10	10	1010	10	Clear
1917	Jan	16	25	31	107	100	50	80	10	10	1010	10	Clear
1917	Jan	17	26	31	107	100	50	80	10	10	1010	10	Clear
1917	Jan	18	27	31	107	100	50	80	10	10	1010	10	Clear
1917	Jan	19	28	31	107	100	50	80	10	10	1010	10	Clear
1917	Jan	20	29	31	107	100	50	80	10	10	1010	10	Clear
1917	Jan	21	30	31	107	100	50	80	10	10	1010	10	Clear
1917	Jan	22	31	31	107	100	50	80	10	10	1010	10	Clear

№ по порядку.	Название училища.	Въ какомъ населенномъ пунктѣ училище находится и, если оно сельское, то какой гмины.	На чьи средства содержится училище (всей гмины, или города, или на средства одной или нѣсколькихъ деревень или какихъ учреждений)	Пользуется ли училище правительственной субсидіею и въ какомъ размѣрѣ.			Годовой бюджетъ училища.			Въ чьемъ зданіи помещается училище.	Есть ли при училищѣ всѣ нужныя обходимыя надворныя постройки: есть ли садъ, огорода и пахотная или луговая земля, а также опредѣленіемъ пространствъ ихъ угодій.	Въ какомъ состояніи училищное зданіе и надворныя постройки, а также земельныя угодія	Сколько учениковъ занималось въ училищѣ въ 1-му январю 1904 г.				Изъ нихъ посѣщаетъ училище.	Кто преподаетъ въ училищѣ Законъ Божій.	Занимаются ли дѣти въ училищѣ ручной работой и, въ утвердительномъ случаѣ, какой.	Сколько учениковъ держало въ отчетномъ году экзаменъ на получение льготы по воинской повинности и сколько выдержало.									
				Руб.	Коп.	Руб.	Коп.	Руб.	Коп.				Жалованье учителямъ.	Прочіе расходы.	Мальч.	Дѣвч.				Меньше года.		Больше года.		Держало.	Выдержало.				
																				М.	Д.	М.	Д.			М.	Д.	М.	Д.
Ломжинскій уѣздъ.																													
1	Ломжинское городское 2-хъ классное мужское.	Въ г. Ломжѣ.	Городскаго общества.	133	—	1360	—	2068	—	Наемномъ.	Есть надвор. постройки; земли нѣтъ.	Удовлетворительномъ.	160	169	169	—	61	—	39	—	30	—	39	—	3	Ксендзь.	Столярнымъ и переплетнымъ ремеслами и корзиноч. произв.	5	5
2	Ломжинское городское 2-хъ классное женское.	то же.	то же.	405	—	745	—	864	—	то же.	то же.	то же.	140	109	—	109	—	42	—	28	—	18	—	21	2	то же.	Взаниемъ крючкомъ и на спицахъ, шит. и выш. по канвѣ.	—	—
3	Ломжинское городское общее.	то же.	то же.	—	—	600	—	758	—	то же.	то же.	то же.	69	80	60	20	29	8	24	8	7	4	—	—	1	Учитель.	—	—	
4	Ломжинское городское еврейское.	то же.	Городскаго еврейскаго общества.	10	30	740	—	959	—	то же.	то же.	то же.	120	110	9	101	3	—	2	65	4	32	—	4	2	то же.	Дѣвочки зан. ручод. вяз. крючк. и на спицахъ, шит. и вышив.	—	—
5	Пионтницкое 2-хъ кл. Александровское таможенн.	Сел. Пионтница, гм. Дроздово.	Отдѣльнаго Корнуса Пограничн. Стражи.	160	—	690	—	6700	—	Казенномъ.	Есть надвор. постройки, садъ въ 300 кв. саж. и огорода въ 100 кв. саж.; пахат. и луг. земли нѣтъ.	Хорошемъ.	65	52	61	—	11	—	9	—	17	—	24	—	2	Священникъ.	Саесарн., корз., перепл. и портняжн. ремесламъ.	—	—
6	Новгородское гминное.	Пос. и гм. Новгородъ.	Посадскаго общества.	—	—	300	—	117	—	Собственнымъ.	Есть надвор. постройки, пахат. земля 2 морг. 44 пр., остальныхъ угодій нѣтъ.	Удовлетворительномъ.	90	80	61	19	14	2	12	3	27	12	8	2	1	Учитель.	—	—	
7	Визненское сельское.	Пос. Визна, гм. Божеево.	то же.	—	—	325	—	203	—	то же.	Есть надвор. постройки, садъ и огорода 1 м. 150 пр., остальныхъ нѣтъ.	Хорошемъ.	100	80	54	26	4	4	20	15	15	4	15	3	1	Ксендзь.	—	—	
8	Броновское сельское.	Дер. Бронново, гм. Божеево.	Гминнаго общества.	—	—	200	—	226	—	то же.	Есть надворн. постройки, садъ и огорода 30 пр., остальныхъ нѣтъ.	то же.	150	80	60	20	5	3	24	6	20	10	11	1	1	то же.	—	2	2
9	Шумовское гминное.	Дер. и гм. Шумово.	то же.	96	—	250	—	111	97	то же.	Есть надвор. постройки, пахат. земли 3 1/2 морг., остальныхъ нѣтъ.	то же.	60	66	44	22	14	8	14	5	4	9	12	—	1	Учитель.	—	—	
10	Серебряно борекское сельское	Дер. Серебрян Борекъ, гмины Шумово.	Одной деревни.	90	60	200	—	109	—	то же.	Есть надворн. постройки, садъ, огорода и пахат. земли 1 морг. 150 пр., лугов. земли нѣтъ.	плохое зданіе въ плохомъ, все остальное въ хорошемъ состояніи.	30	44	32	19	6	6	4	6	8	5	14	2	1	то же.	—	—	
11	Серебрянское сельское.	Дер. Серебрян, гм. Шумово.	то же.	169	40	200	—	135	—	то же.	Есть земли 1 моргъ 150 пр., остальныхъ нѣтъ.	Неудовлетворительномъ.	40	57	34	15	21	15	10	—	3	—	—	—	1	то же.	—	—	
12	Пенхратское сельское.	Дер. Пенхратка, гм. Шумово.	то же.	195	—	200	—	103	—	то же.	Есть надвор. постройки, садъ и пахат. земли 1 м. 150 пр., остальныхъ нѣтъ.	Плохомъ.	56	50	42	8	4	2	9	3	18	2	11	1	1	то же.	—	1	—
13	Замбровское гминное.	Пос. и гм. Замбровъ.	Пос. общества и г. Длугоборжъ-Хлонскій.	—	—	400	—	441	47	то же.	Есть надворн. постройки, садъ и огорода 1/2 дес.	Удовлетворительномъ.	80	80	80	—	14	—	40	—	20	—	6	—	1	Священникъ и учитель.	Ручод. вяз. крючк. и на спиц. и вышив. по канвѣ.	—	—
14	Замбровское женское.	то же.	Сеудо-сберегательной кассы пос. Замброва.	—	—	250	—	353	—	Наемномъ.	Есть надворныя постройки.	то же.	72	75	—	75	—	21	—	42	—	11	—	1	1	Священникъ и учителя.	Дѣвочки зан. вяз. крючк. и на спицахъ и шитьемъ.	—	—
15	Замбровское еврейское.	то же.	Посадскаго еврейскаго общества.	—	—	250	—	320	—	то же.	то же.	то же.	60	50	8	47	2	9	2	22	4	13	—	3	1	Учитель.	—	—	
16	Козякское сельское.	Сел. Козаки, гм. Коссаки.	30 деревень гм. Коссаки.	10	—	200	—	168	50	Собственнымъ.	Есть надворн. постройки, садъ, огорода и пахат. земли 1 морг. лугов. земли нѣтъ.	плохое зданіе въ неудовлетворительномъ, остальное въ удовлетворительномъ.	50	62	63	11	21	1	19	5	16	4	7	1	1	то же.	—	—	
17	Рутковское сельское.	Дер. Рутки, гм. Коссаки.	Нѣсколькихъ дер. гм. Коссаки и Пухалы.	15	—	200	—	138	—	то же.	Есть пахат. и лугов. земли 5 м. 144 прента.	плохое зданіе въ удовлетворительномъ, земля въ неудовлетворительномъ.	60	80	69	11	8	9	19	—	41	2	1	—	1	то же.	—	—	
18	Завадское гминное.	Дер. Завады, гм. Хабѣстни.	Гмины Хабѣстни.	65	—	250	—	135	—	то же.	Есть надвор. постройки и земли 1 моргъ.	плохое зданіе и надвор. по-и въ плохомъ, остальное въ хорошемъ.	60	66	48	22	21	10	3	4	13	5	11	3	1	то же.	—	—	
19	Пионтницкое гминное.	Дер. Пионтница, гм. Дроздово.	Гмины Дроздово.	—	—	307	20	241	—	Наемномъ.	Н ѣ т ь.	Плохомъ.	66	67	54	26	11	10	14	7	16	7	13	2	1	то же.	—	2	2
20	Дроздовское гминное.	Дер. и гм. Дроздово.	то же.	32	—	200	—	163	—	то же.	Есть садъ, огорода и пахат. земли 1 моргъ.	овлетворительномъ.	114	80	53	27	12	8	11	9	13	2	17	8	1	Ксендзь.	—	—	
21	Езiorковское гминное.	Дер. Езiorко, гм. Дроздово.	то же.	15	—	210	—	170	—	то же.	Н ѣ т ь.	овлетворительномъ.	54	64	50	14	17	5	8	5	8	4	17	—	1	Учитель.	—	—	
22	Ольшинское гминное.	Дер. Раковобогине, гм. Дроздово.	то же.	82	78	200	—	230	78	то же.	Есть надвор. постройки и огорода 1 моргъ.	влетворительномъ.	48	41	33	8	7	2	6	3	8	—	12	3	1	то же.	—	1	1
23	Ломжинское сельское.	Дер. Ломжинца, гм. Куписки.	Гмины Куписки.	50	—	200	—	158	—	Собственнымъ.	Есть надвор. постройки и земли 1 морг. 284 пр.	Плохомъ.	40	59	38	21	10	5	7	12	19	3	2	1	1	то же.	—	2	2
24	Куписковское сельское.	Дер. и гм. Куписки.	то же.	50	—	200	—	126	—	то же.	Надворн. постройки отстраиваются, земли 1 м. 241 пр.	летворительномъ.	42	59	38	21	15	8	11	6	9	3	4	4	1	то же.	—	—	

№ по порядку.	Название училища.	Въ какомъ населенномъ пунктѣ училище находится и, если оно сельское, то какой гмины.	На чьи средства содержится училище (всей города, или на средства одной или нѣсколькихъ деревень, или на чьихъ учреждений).	Пользуются ли училище правительственной субсидією и въ какомъ размѣрѣ.			Годовой бюджетъ училища.			Въ чемъ зданіи помышляется училище.	Есть ли при училищѣ всѣ необходимыя надворныя постройки; есть ли садъ, огородъ и пахотная или луговая земля, определеніемъ пространства сихъ угодій.	Въ какомъ состояніи училищное зданіе и надворныя постройки, а также земельныя угодія.	На какое число учащихся рассчитано училище.	Сколько обучается въ немъ.	Сколько учениковъ занималось въ училищѣ въ 1-му января 1904 г.	Изъ нихъ посѣщаетъ училище.								Колличество учителей (не считая законоучителя).	Кто преподаетъ въ училищѣ Законъ Божій.	Занимаются ли дѣти въ училищѣ ручной работой и, въ утвержденномъ случаѣ, какой.	Сколько учениковъ держало въ отчетномъ году экзаменъ на получение льготы по воинской повинности и сколько выдержало.			
				Руб. Коп.		Руб. Коп.		Руб. Коп.								Менѣе года.	Менѣе 2-хъ лѣтъ.	Менѣе 3-хъ лѣтъ.	Больше 3-хъ лѣтъ.	М. Д.	М. Д.	М. Д.	М. Д.				Держало.	Выдержало.		
				Руб.	Коп.	Руб.	Коп.	Руб.	Коп.																					
25	Гелчинское сельское.	Дер. Гелчинь, гм. Куписки.	Нѣсколькихъ дер. гм. Куписки.	55	—	200	—	130	—	Собственно-номъ.	Надвор. постр. отстраив., садъ, пахат. и луг. земля 1 м. 150 пр.	Плохоемъ.	40	50	30	30	11	14	7	6	8	3	4	7	1	Учитель.	—	1	1	
26	Монтвицкое сельское	Дер. Монтвица, гм. Куписки.	Всей гмины.	80	—	230	—	140	—	то же.	Есть надвор. постройки, огорода 75 пр. и пахат. земля 1 м.	Хорошемъ.	72	58	48	10	8	2	22	4	8	4	10	—	1	то же.	—	—	—	
27	Снядовское гминное	Пос. и гм. Снядово.	то же.	5	—	300	—	168	—	то же.	Есть надвор. постройки, сарай, разводится, пахат. земля 2 м. 134 прент.	Училищное зданіе въ удовлетворит., земля въ плохомъ.	100	80	64	16	16	6	22	7	16	3	10	—	1	Ксендзъ.	—	4	3	
28	Щепаньковское гминное	Дер. и гм. Щепаньково.	то же.	—	—	300	—	176	—	то же.	Есть надвор. постройки, пахат. земля 1 м. 12 прент.	Училищное зданіе въ хорошемъ, земля въ неудовлетворит.	80	80	62	18	21	9	33	9	5	—	3	—	1	Учитель.	—	3	3	
29	Люботыньское гминное	Дер. и гм. Люботынь.	то же.	40	—	250	—	123	—	то же.	Есть надвор. постройки, садъ, пахат. земля 2 3/4 морг.	Училищное зданіе и земля въ плохомъ, постройки въ удовлетворительномъ.	50	72	58	14	11	2	19	8	10	4	8	—	1	то же.	—	—	—	
30	Пухальское гминное	Дер. и гм. Пухалы.	то же.	10	—	250	—	215	48	то же.	Надвор. постройка нѣтъ, садъ, огородъ и пахат. земля 2 1/2 м., луговой 3/4 м.	Неудовлетворительномъ.	80	80	71	9	—	39	5	23	3	9	1	1	Ксендзъ.	—	—	—		
31	Мястковское гминное	Дер. и гм. Мястково	то же.	15	—	280	—	153	—	то же.	Есть надвор. постройки, садъ, 170 кв. пр. и огорода 149 кв. пр.	Удовлетворительномъ.	60	60	54	6	16	5	7	1	15	—	16	—	1	Учитель.	—	2	1	
32	Занялевское сельское	Дер. Занялево, гм. Божеево.	то же.	135	—	200	—	115	—	то же.	Есть надвор. постройки, садъ, огородъ и пахат. земля 1 морг. 114 прент.	Хорошемъ.	90	54	44	10	14	5	20	4	8	1	2	—	1	то же.	—	1	1	
33	Ломжинская церковно-приходская школа	Въ г. Ломжѣ, въ зданіи стар. тюрьмы.	На средства епарх. уч. сов. и св. Синода.	—	—	360	—	724	—	Наемномъ.	Постройки есть, остального нѣтъ.	Удовлетворительномъ.	60	53	23	30	6	7	5	8	7	10	5	5	1	Учительница.	—	3	3	
Кольяненскій уѣздъ.																														
34	Кольяненское городское мужское	Гор. Кольно.	Городскаго общества.	58	50	590	—	421	—	Собственно-номъ.	Есть сарай, садикъ и пахат. земля 1 м. 190 пр.	Удовлетворительномъ.	80	97	104	—	15	—	51	—	34	—	4	—	2	Ксендзъ.	Переплетнымъ ремесломъ.	1	1	
35	Кольяненское городское женское	то же.	то же.	135	—	360	—	297	50	то же.	Есть надвор. постройки, земельныя угодія нѣтъ.	То же.	72	92	—	92	—	24	—	23	—	19	—	26	1	то же.	Ваз. кроюкъ и наспичахъ, вышив. по канвѣ и шитьемъ.	—	—	—
36	Ставицкое гминное	Пос. и гм. Ставицки.	Всей гмины.	60	—	250	—	193	19	то же.	Есть надвор. постройки и сарай 640 кв. саж.	то же.	80	70	65	15	19	5	23	4	16	3	7	3	1	Учитель.	—	4	3	
37	Ставицкое еврейское	то же.	Еврейскаго общества	13	—	220	—	254	—	Наемномъ.	Есть надвор. постройки, остального нѣтъ.	то же.	46	48	6	44	6	8	—	18	—	12	—	6	1	—	Ученицы занимаютъ шитьемъ и вышиваніемъ по канвѣ.	—	—	—
38	Дзержбицкое гминное	Дер. Дзержби, гм. Ставицки.	Всей гмины.	89	—	250	—	139	—	Собственно-номъ.	Есть надвор. постройки и огорода 250 кв. саж.	удовлетворительномъ.	54	67	43	24	23	9	9	10	8	5	3	—	1	Учитель.	—	—	—	
39	Порытское сельское	Сел. Порыте, гм. Ставицки.	Казны.	290	—	200	—	115	—	то же.	Есть надвор. постройки и огорода 2 м. 30 пр.	Удовлетворительномъ.	75	74	55	20	25	10	15	3	15	7	—	—	1	то же.	—	—	—	
40	Едвабненское сельское	Пос. и гм. Едвабно.	Всей гмины.	—	—	300	—	253	—	Наемномъ.	Есть пахат. земля 1 м. 215 пр.	Училищное зданіе въ неудовлетворительномъ, земля въ удовлетворительномъ.	72	67	50	30	20	11	22	13	8	6	—	—	1	то же.	—	2	2	
41	Буржинское гминное	Дер. Буржинь, гм. Едвабно.	Всей гмины, за исключ. пос. Едвабно.	57	22	250	—	182	16	Собственно-номъ.	Есть пахат. земля 1 м. 294 пр.	Плохоемъ.	48	80	70	13	32	5	14	3	17	4	7	1	1	то же.	—	—	—	
42	Пржитульское гминное	Сел. Пржитуль, гм. Кубра.	Всей гмины.	4	60	250	—	207	—	то же.	Есть надвор. постройки, сарай, огорода 1 м. 180 пр. и пахат. земля 1 м. 150 пр.	удовлетворительномъ.	45	70	54	16	19	3	17	9	10	3	8	1	1	то же.	Садоводствомъ и огородничествомъ.	1	—	—
43	Малопольское гминное	Сел. и гм. Малопольцѣ.	то же.	63	22	250	—	311	22	Наемномъ.	Есть пахатной земля 1 1/2 морг. остального нѣтъ.	то же.	57	81	67	14	16	7	19	5	25	1	7	1	1	то же.	—	—	—	
44	Корженецкое гминное	Дер. Корженеце, гм. Малопольцѣ.	то же.	170	—	250	—	88	—	Собственно-номъ.	Есть надворныя постройки, остального нѣтъ.	удовлетворительномъ.	35	45	27	24	8	6	6	7	7	6	6	5	1	то же.	—	—	—	
45	Борковское гминное	Дер. Борково, гмины Малопольцѣ.	то же.	97	44	250	—	190	44	то же.	Есть садикъ въ 252 кв. саж. остального нѣтъ.	Хорошемъ.	80	80	45	35	4	5	20	19	16	11	5	—	1	то же.	—	—	—	
46	Контское гминное	Дер. Конты, гм. Малопольцѣ.	то же.	93	10	250	—	155	10	то же.	Есть надвор. постройки и огорода въ 50 пр.	Плохоемъ.	36	66	55	24	23	8	13	4	14	4	3	8	1	то же.	—	—	—	
47	Лысенское гминное	Дер. и гм. Лысе.	то же.	72	—	250	—	168	—	то же.	Есть надворныя постройки, 3 земельныя угодія нѣтъ.	то же.	40	44	36	8	8	3	13	4	6	—	9	1	1	то же.	—	2	2	
48	Залаское сельское	Дер. Заласъ, гм. Лысе.	Казны.	315	—	200	—	177	—	то же.	Есть надвор. постройки и луговой земля 2 морга.	удовлетворительномъ.	80	35	32	3	12	2	12	1	8	—	—	—	1	то же.	—	—	—	

№ по порядку.	Название училища.	Въ какомъ населенномъ пунктѣ училище находится и, если оно сельское, то какой гмины.	На чьи средства содержится училище (всей гмины, или города, или на средства одной или нѣсколькихъ деревень или какихъ учреждений)	Пользуется ли училище правительственною субсидіею и въ какомъ размѣрѣ.				Годовой бюджетъ училища.				Въ чьемъ заведеніи помещается училище.	Есть ли при училищѣ всѣ необходимыя надворныя постройки: есть ли садъ, огородъ и пахотная или луговая земля, съ опредѣленіемъ пространства сихъ угодій.	Въ какомъ состояніи училищное зданіе и надворныя постройки, а также земельныя угодія.	Въ какомъ состояніи училищное зданіе и надворныя постройки, а также земельныя угодія.	На какое число учащихся рассчитано училище.	Сколько обучающихся въ немъ обучалось.	Сколько учениковъ занималось въ училищѣ въ 1-му январю 1904 г.	Изъ нихъ посещаютъ училище.								Количество учителей (не считая законоучителя).	Кто преподаетъ въ училищѣ Законъ Божій.	Занимаются ли дѣти въ училищѣ ручной работой и, въ утвердительномъ случаѣ, какой.	Сколько учениковъ держало въ отчетномъ году экзаменъ на получение льготы по воинской повинности и сколько выдержало.							
				Руб.		Коп.		Руб.		Коп.									Руб.		Коп.		Мальч.	Дѣвч.	М.	Д.				М.	Д.	М.	Д.	М.	Д.	Держало.	Выдержало.
				Руб.	Коп.	Руб.	Коп.	Руб.	Коп.	Руб.	Коп.								М.	Д.	М.	Д.															
49	Червоное гминное .	Дер. и гм. Червоное.	Всей гмины.	25	—	250	—	187	—	Собственномъ.	Есть надвор. постройки, пахот. земля 120 кв. саж., остальныхъ угодій нѣтъ.	Плохое.	60	76	50	26	17	9	17	13	12	4	4	—	1	Учитель.	—	—	—	—							
50	Забѣльское гминное .	Дер. Забѣле, гм. Червоное.	то же	30	—	250	—	237	—	Иемномъ.	Есть надворныя постройки.	Училищное зданіе въ неудовлетворительномъ, остальное въ удовлетворительномъ.	25	48	37	11	3	—	25	7	6	4	3	—	1	то же.	—	—	—	—							
51	Итакское гминное .	Дер. Итаки, гм. Червоное.	то же.	70	—	250	—	259	—	то же.	то же.	то же.	40	45	27	18	9	12	15	5	2	1	1	—	1	то же.	—	1	1	—							
52	Добрижловское гминное .	Сел. Добрижлово, гм. Рогеница.	то же.	68	—	250	—	155	—	Собственномъ.	Есть надвор. постройки, пахот. земли 1 1/2 мор., остальн. нѣтъ.	Училищное зданіе и постройки въ хорошемъ, земля въ плохомъ состояніи.	60	80	58	23	21	8	16	7	9	5	12	3	1	то же.	—	—	—	—	—						
53	Туровляское гминное .	Дер. и гм. Туровля.	то же.	136	—	250	—	206	—	то же.	—	Плохое.	35	35	21	14	8	5	12	7	1	1	—	1	то же.	—	—	—	—	—							
54	Леманское гминное .	Дер. Леманъ, гм. Туровля.	то же.	136	—	250	—	150	—	Иемномъ.	—	то же.	40	53	37	16	23	12	14	4	—	—	—	1	то же.	—	—	—	—	—							
55	Збойнское гминное .	Дер. Збойна, гм. Гаврихи.	то же.	40	—	250	—	154	—	Собственномъ.	Есть надворныя постройки.	Хорошее.	150	75	61	14	14	7	37	5	8	2	2	—	1	то же.	—	—	—	—	—						
Мазовецкій уѣздъ.																																					
56	Тыкоцинское городское мужское .	Г. Тыкоцинь.	Городскаго общества и гм. Стельмахово	12	50	450	—	185	—	Собственномъ.	Есть надвор. постройки, огородъ, садъ и пахот. земли 1 м.	Училищное зданіе въ неудовлетворительномъ, остальное въ удовлетворительномъ.	96	80	80	—	20	—	40	—	15	—	5	—	1	Ксендзь.	—	—	2	2	—						
57	Тыкоцинское городское женское .	то же.	то же.	97	20	320	—	170	91	то же.	Надворныя постройки есть, остальнаго нѣтъ.	Неудовлетворительномъ.	28	46	—	46	—	18	—	16	—	9	—	3	1	то же.	Вазаніемъ врючкомъ и на спицахъ, шит.	—	—	—	—						
58	Тыкоцинское городское еврейское .	то же.	Городскаго еврейскаго общества.	135	—	320	—	248	71	Иемномъ.	то же.	Хорошее.	50	60	6	56	3	17	2	19	1	15	—	5	1	Учитель.	Дѣвочки зан. шит.	—	—	—	—						
59	Мазовецкое гминное .	Посадъ Мазовецкъ.	Пос. Мазовецкъ и 14 дерев. гм. Мазовецкъ.	—	—	430	—	240	—	Собственномъ.	Есть надвор. постройки, садъ, огородъ и земля 3 м. 21 пр.	Неудовлетворительномъ.	150	134	101	33	25	7	27	16	31	6	18	4	2	Священникъ и учитель.	—	—	11	9	—						
60	Кулешское гминное .	Дер. Кулеше, гм. Мазовецкъ.	Всей гмины.	42	—	200	—	155	—	то же.	Есть надвор. постройки, садъ и огорода 1/4 м., пахот. земли 1 3/4 м. и луг. 1/2 морга.	Удовлетворительномъ.	60	90	81	16	33	13	15	1	12	1	21	1	1	Ксендзь.	—	—	1	—	—						
61	Яблонковское гминное .	Пос. Яблонка, гм. Мазовецкъ.	Гм. Мазовецкъ и 8 дер. гм. Шепетово.	10	—	200	—	263	—	то же.	Есть надвор. постройки и пахот. земли 1 морга.	Неудовлетворительномъ.	40	70	61	16	12	10	24	2	16	2	9	2	1	то же.	—	—	1	—	—						
62	Посвентненское сельское .	Дер. и гм. Посвентне.	Всей гмины.	40	—	200	—	115	—	то же.	Есть надвор. постройки, садъ и пахот. земли 190 пр.	Удовлетворительномъ.	75	80	72	8	29	4	34	3	5	1	4	—	1	Учитель.	—	—	1	1	—						
63	Петковское сельское .	Дер. Петково, гм. Посвентне.	то же.	41	—	200	—	119	—	Иемномъ.	Есть надвор. постройки, садъ 1/4 м. и огорода 1/4 м.	Плохое.	45	50	41	16	9	4	12	6	11	6	9	—	1	то же.	—	—	—	—	—						
64	Сокольское гминное .	Пос. и гм. Соколы.	то же.	10	—	270	—	181	—	Собственномъ.	Есть садъ и огородъ въ 270 пр. и пахот. земли 1 м. 15 пр.	Хорошее.	200	83	62	21	5	3	21	9	20	8	16	1	1	Ксендзь.	—	—	—	—	—						
65	Пекутское гминное .	Дер. и гм. Пекуты.	то же.	41	—	200	—	124	—	то же.	Есть надвор. постройки, садъ, огородъ и пахот. земли 2 мор.	Училищное зданіе и земля въ удовлетвор., надвор. постройки въ плохомъ.	90	80	64	16	25	7	19	5	16	3	4	1	1	Учитель.	—	—	1	—	—						
66	Годышевское гминное .	Сел. Годышево, гм. Пекуты.	Двухъ дер. гм. Пекуты.	260	—	200	—	111	—	то же.	Есть надвор. постройки и огорода 1 м. 40 пр.	Училищное зданіе и надвор. постройки отстраиваются.	40	44	28	16	11	8	9	7	5	1	3	—	1	Священникъ.	—	—	—	—	—						
67	Яблонское гминное .	Дер. Яблонъ, гм. Пекуты.	14 д. г. Пекуты, 6 д. г. Шепетово и 1 фил. гм. Соколы.	41	—	200	20	121	—	то же.	Есть надвор. постройки, садъ въ 60 пр. и огородъ въ 2 мор.	Училищное зданіе въ плохомъ, земля въ удовлетворительномъ состояніи.	48	80	67	13	22	9	7	1	15	3	23	—	1	Учитель.	—	—	2	1	—						
68	Вылины-Русьское гминное .	Дер. Вылины-Русь, гмины Пекуты.	Всей гмины.	154	—	200	—	101	—	Иемномъ.	Есть надвор. постройки, садъ, огородъ и пах. земли 2 м. 24 пр.	Неудовлетворительномъ.	30	39	33	6	13	5	14	—	3	1	3	—	1	то же.	—	—	—	—	—						
69	Клюковское сельское .	Дер. и гм. Клюково.	то же.	75	—	200	—	163	—	то же.	Есть огородъ въ 3 морга.	Училищное зданіе и надвор. постройки въ хорошемъ, остальное въ неудовлетворительномъ.	50	69	60	9	24	6	30	3	6	—	—	—	1	то же.	—	—	—	—	—						
70	Вышонковское гминное .	Дер. Вышонки, гм. Клюково.	то же.	106	—	250	—	176	—	то же.	Есть надвор. постройки и пах. земли 2 мор.	Неудовлетворительномъ.	54	89	67	22	33	9	10	4	14	5	10	4	1	то же.	—	—	3	2	—						
71	Цѣхановецкое сельское .	Пос. Цѣхановецъ, гмины Клюково.	Посадскаго общества.	35	—	200	—	136	—	Собственномъ.	Есть надвор. постройки, садъ и огородъ въ 380 кв. саж.	Удовлетворительномъ.	114	41	29	12	7	5	6	5	14	2	2	—	1	Ксендзь.	—	—	—	—	—						
72	Кучинское сельское .	Сел. Кучинъ, гм. Клюково.	Всей гмины.	71	—	200	—	230	—	Иемномъ.	Надворныя постройки есть, остальнаго нѣтъ.	Хорошее.	40	50	43	13	18	7	8	3	6	2	12	1	1	Учитель.	—	—	—	—	—						

№ по порядку.	Название училища.	Въ какомъ населенномъ пунктѣ училище находится и, если оно сельское, то какой губернии.	На чьи средства содержится училище (всей гмины, или города, или на средства одной либо нескольких деревень, или на какия учрежденій).	Пользуется ли училище правительственною субсидіею и въ какомъ размѣрѣ.		Годовой бюджетъ училища.			Въ чьемъ зданіи помещается училище.	Есть ли при училищѣ всѣ необходимыя надворныя постройки; есть ли садъ, огорода и хатная или луговая земля, опредѣляемъ ли пространство ихъ угодій.	Въ какомъ состояніи училищное зданіе и надворныя постройки, а также земельныя угодія.	Изъ нихъ посѣщаетъ училище.								Колѣчество учителей (не считая законоучителя).	Кто преподаетъ въ училищѣ Законъ Божій.	Занимаются ли дѣти въ училищѣ ручной работой и, въ утвердительномъ случаѣ, какой.	Сколько учениковъ держало въ отчетномъ году экзаменъ на получение льготы по военной повинности и сколько выдержало.						
				Руб.	Коп.	Руб.	Коп.	Руб.				Коп.	Меньше года.		Меньше 2-хъ лѣтъ.		Меньше 3-хъ лѣтъ.		Больше 3-хъ лѣтъ.				Держало.	Выдержало.					
				Мальч.	Дѣвч.	М.	Д.	М.				Д.	М.	Д.	М.	Д.	М.	Д.											
73	Плонское гминное	Дер. Плоня, гм Ковалевщина.	Всей гмины.	60	—	250	—	129	—	Собственнымъ.	Есть надвор. постройки, садъ 1 м. и огорода, пах. земля 2 м.	Хорошемъ.	132	72	66	14	6	1	17	3	27	8	16	2	1	Ксендзь.	—	7	2
74	Ваневское гминное	Дер. Ванево, гм. Ковалевщина.	то же.	12	—	200	—	124	—	то же.	Есть надвор. постройки, садъ и огорода въ 202 пр.	Училищное зданіе въ плохомъ, постройки въ хорошемъ.	54	64	55	9	15	8	18	1	19	—	3	—	1	Учитель.	—	4	2
75	Домбровковское гминное	Дер. Домбровка, гм. Шенетово.	то же.	20	—	200	—	136	—	то же.	Есть надвор. постройки, садъ въ 70 пр. и пахат. земля 2 м.	Училищное зданіе въ плохомъ, земля въ удовлетворительномъ.	50	77	63	14	19	7	29	5	9	2	6	—	1	то же.	—	5	—
76	Домбровское гминное	Сел. Домбровка-Велька, гм. Шенето.	то же.	20	—	200	—	133	—	то же.	Есть надвор. постройки, огорода 400 кв. саж., пахати, земля около 1 1/2 дес. и луг. 3/4 дес.	Удовлетворительномъ.	70	79	65	14	18	8	14	3	19	3	14	—	1	Ксендзь.	—	—	—
77	Кобылинское гминное	Дер. Кобыляны, гм. Пицаты.	то же.	61	—	270	—	199	—	то же.	Есть надвор. постройки, садъ въ 100 кв. саж. и пахат. земля 1 дес.	Училищное зданіе въ плохомъ, остальное въ хорошемъ.	62	80	63	17	3	—	29	8	18	6	13	3	1	то же.	—	3	2
78	Лапское 2-хъ классное мужское сельское	Ст. Лапы, С.-Петербургско-Варшавск. ж. д.	Управленія С.-Пет.-Варш ж. д. и платы за учение.	100	—	2280	—	600	—	то же.	Есть надвор. постройки и огорода 180 кв. саж.	Удовлетворительномъ.	150	150	157	—	42	—	34	—	38	—	43	—	3	Священникъ, ксендзь и учитель.	—	19	11
79	Лапское однокласс. женское сельское	то же.		то же.	то же.	то же.	то же.	то же.	то же.	то же.	то же.	то же.	то же.	60	63	—	33	—	11	—	9	—	8	—	5	1	Священникъ и учитель.	Вязаніемъ, шитьемъ и вышиваніемъ по канвѣ.	—
Маковский уѣздъ.																													
80	Маковское городское мужское	Гор. Маковъ.	Городскаго общества.	26	—	750	—	455	50	то же.	Есть надвор. постройки, садъ и огорода въ 700 кв. саж.	Неудовлетворительномъ.	60	80	81	—	7	—	48	—	16	—	10	—	2	Ксендзь.	—	7	5
81	Маковское городское женское	то же.	то же.	26	—	600	—	252	50	то же.	то же.	то же.	63	65	—	80	—	18	—	44	—	16	—	2	2	то же.	Вязаніемъ, шитьемъ и вышиваніемъ по канвѣ.	—	—
82	Маковское городское еврейское общее	то же.	Еврейскаго общества.	23	—	420	—	453	—	Наемномъ.	Есть надвор. постройки, остальное лѣтъ.	Удовлетворительномъ.	96	80	20	60	5	—	9	21	3	19	3	20	1	Учитель.	Дѣвочки занимаютъ тѣмъ же.	1	—
83	Рожанское гминное	Пос. Рожаны, гм. Селюнь.	Всей гмины.	60	—	250	—	255	—	Собственнымъ.	Есть надвор. постройки, садъ и огорода въ 350 кв. саж. и пах. земля 2 морга.	то же.	80	84	37	47	7	9	7	16	12	11	11	11	1	то же.	Столярнымъ и токарнымъ ремеслами.	3	—
84	Огоновское гминное	Дер. Огоны гм. Селюнь.	то же.	108	24	250	—	216	24	Наемномъ.	Есть надвор. постройки, пахат. земля 2 1/2 м.	то же.	36	40	33	12	13	9	11	1	8	1	1	1	1	то же.	Корзничнымъ производствомъ.	1	—
85	Красносельское гминное	Пос. и гм. Красносельцъ.	то же.	60	—	250	—	128	—	Собственнымъ.	Есть надвор. постройки, огорода 1 1/2 м. и пах. земля 6 м.	то же.	100	80	57	23	11	6	23	12	14	3	9	2	1	то же.	Товарнымъ и переплетнымъ ремеслами.	4	1
86	Дрожджевское гминное	Дер. Дрожджево, гм. Красносельцъ.	то же.	61	—	250	—	114	—	то же.	Есть надвор. постройки, садъ, огорода и пахат. земля 93 кв. с.	то же.	80	70	66	14	30	7	23	5	11	2	2	—	1	то же.	—	2	2
87	Паонявское гминное	Дер. Запаше, гм. Паонявы.	то же.	90	—	300	—	286	—	Наемномъ.	Есть надвор. постройки и пах. земля 5 морг.	то же.	45	40	42	17	42	17	—	—	—	—	—	—	1	то же.	—	6	2
88	Новавеськое гминное	Сел. Новавесь, гм. Сышнево.	то же.	90	—	250	—	108	—	Собственнымъ.	Есть надвор. постройки, садъ въ 75 кв. с. и пах. земля 3 м.	Неудовлетворительномъ.	40	43	28	15	23	13	3	2	2	—	—	—	1	то же.	—	1	1
89	Гонсевское гминное	Дер. Гонсево, гм. Сышнево.	то же.	90	—	250	—	113	—	то же.	Есть надвор. постройки, садъ, огорода и пах. земля 450 пр.	Удовлетворительномъ.	60	49	33	16	16	9	15	6	2	1	—	—	1	то же.	—	—	—
90	Червонокское гминное	Дер. Червонок, гм. Пержаново.	то же.	61	—	260	—	170	—	то же.	Есть надвор. постройки, садъ и пах. земля 2 морга.	Среднемъ.	60	80	77	28	32	15	19	6	16	4	10	3	1	то же.	—	7	5
91	Велько-Залужское сельское	Дер. Залужье-Велье, гмины Пержаново.	Дер. Залужье.	215	—	200	—	118	—	то же.	Есть надвор. постройки и пах. земля 1489 кв. саж.	Хорошемъ.	40	40	26	14	26	14	—	—	—	—	—	—	1	то же.	—	—	—
92	Шельковское гминное	Дер. Шельково, гм. Сироць.	Всей гмины.	60	—	250	—	110	—	то же.	Есть надвор. постройки и пах. земля 24 пр.	то же.	100	80	66	16	14	8	22	4	25	2	5	2	1	то же.	Столярнымъ и токарнымъ ремеслами.	4	4
93	Маковицкое сельское	Дер. Маковице, гм. Сироць.	Дер. Маковице.	215	—	200	—	118	—	то же.	Есть пахат. земля 1 м. 150 пр.	Удовлетворительномъ.	65	52	34	18	10	3	24	15	—	—	—	—	1	то же.	—	—	—
94	Карневское гминное	Дер. и гмина Карнево.	Всей гмины.	85	—	250	—	101	—	то же.	Есть надвор. постройки и садъ въ 30 кв. саж.	Неудовлетворительномъ.	60	87	60	27	15	12	20	8	23	7	2	—	1	то же.	Рѣзьбой и выпиливаніемъ по дереву.	6	3
95	Швелицкое сельское	Дер. Швелице, гм. Карнево.	Трехъ дер. гм. Швелице.	200	—	200	—	135	—	то же.	Есть надвор. постройки и огорода въ 291 пр.	Удовлетворительномъ.	106	101	58	43	18	13	40	30	—	—	—	—	1	то же.	—	1	—
96	Ржевненское гминное	Дер. Ржевня, гм. Сельцъ.	Всей гмины.	70	—	303	—	147	—	то же.	Есть надвор. постройки и садъ въ 24 кв. саж.	Плохомъ.	54	44	44	15	19	7	18	8	7	—	—	—	1	то же.	Дѣвочки занимаютъ плетениемъ соломенныхъ шляпъ.	—	—

№ по порядку.	Название училища.	Въ какомъ населенномъ пунктѣ училище находится и, если оно сельское, то какой гмины.	На чьи средства содержится училище (всей гмины, или города, или на средства одной или нескольких деревень или какихъ учреждений)	Пользуется ли училище правительственной субсидіею и въ какомъ размѣрѣ.		Годовой бюджетъ училища.		Въ чьемъ заведеніи помѣщается училище.	Есть ли при училищѣ всѣ необходимые надворныя постройки: есть ли садъ, огорода и пахотная или луговая земли, опредѣленіемъ пространства сѣхъ угодій.	Въ какомъ состояніи училищное зданіе и надворныя постройки, а также земельныя угодія.	На какое число учащихся расчислено училище.	Сколько дѣтствительно въ немъ обучается.	Сколько учениковъ занималось въ училищѣ въ 1-му января 1904 г.	Изъ нихъ посѣщаетъ училище.								Количество учителей (не считая законоучителя).	Кто преподаетъ въ училищѣ Законъ Божій.	Занимаются ли дѣти въ училищѣ ручной работой и, въ утвердительномъ случаѣ, какой.	Сколько учениковъ держало въ отчетномъ году экзаменъ на получение льготной повивной и сколько выдержало.						
				Руб.	Коп.	Руб.	Коп.							Руб.	Коп.	Мальч.	Дѣвч.	М.	Д.	М.	Д.				М.	Д.	М.	Д.	Держало.	Выдержало.	
97	Северинский канторатъ .	Дер. Севериново.	Общества евангеликовъ дер. Севериново.	—	—	100	—	10	—	Собственнымъ.	Есть надворн. постройки, садъ и пахот. земли 1 м.	Удовлетворительно.	30	16	19	8	4	3	10	4	5	1	—	1	Учитель.	—	—	—	—		
98	Луковское част. училище.	Дер. Луково.	На средства жит. дер. Луково.	—	—	—	—	—	—	—	—	—	70	60	53	12	12	4	18	5	15	2	8	1	1	то же.	—	—	—	—	
Островский уездъ.																															
99	Островское городское мужское .	Гор. Островъ.	Городскаго общества.	120	—	770	—	1209	19	Наемномъ.	Есть надвор. постройки и пахот. земли 1 м. 212 пр.	Училищное зданіе въ плохомъ, земля въ удовлетворительномъ состояніи.	180	150	153	—	38	—	48	—	43	—	24	—	2	Священникъ и ксендзь.	—	—	1	—	
100	Островское городское женское .	то же.	то же.	190	—	640	—	588	—	то же.	то же.	то же.	80	106	—	164	—	52	—	42	—	50	—	20	2	то же.	Шитьемъ, вязаньемъ и вышиваньемъ по канвѣ.	—	—	—	—
101	Островское городское еврейское .	то же.	Городскаго еврейскаго общества.	33	—	440	—	514	—	то же.	Надворныя постройки есть, остальное нѣтъ.	Удовлетворительно.	80	75	12	109	9	53	1	32	1	17	1	7	2	то же.	Дѣвочки заним. рукодѣльемъ шитьемъ бѣлья.	—	—	—	—
102	Андреевское гминное .	П. Андреево, гм. Вархолы.	Части гмины: Вархолы, Ясеница и Шульборже-Коты.	10	—	250	—	145	—	Собственнымъ.	Есть надвор. постройки, садъ и огорода въ 1/4 м.	Плохое.	60	90	74	24	22	16	15	3	13	2	24	3	1	Учитель.	—	—	5	5	
103	Орловское сельское .	Дер. и гмины Орло.	Всей гмины за исключ. пос. Бровъ.	21	—	200	—	141	—	то же.	Есть надворн. постройки, садъ, пахот. земли 1 м. и луг. 150 пр.	Хорошее.	70	70	61	9	40	4	13	2	6	3	2	—	1	то же.	—	—	—	—	—
104	Бровское сельское .	Пос. Бровъ, гм. Орло.	Посадскаго общества.	45	—	220	—	146	—	то же.	Есть садъ въ 75 пр., пахот. земли 150 пр. и луг. 150 пр.	Неудовлетворительно.	100	80	56	24	12	5	9	6	9	5	26	8	1	то же.	—	—	—	—	—
105	Коморовское гминное .	Дер. и гмины Коморово.	Всей гмины.	60	—	250	—	171	—	то же.	Есть надвор. постройки, садъ и огорода въ 15 кв. саж.	Удовлетворительно.	100	80	80	13	50	8	22	3	5	1	3	1	1	Священникъ и учитель.	—	—	2	2	
106	Вонсевское гминное .	Дер. Вонсево, гм. Коморово.	то же.	61	—	250	—	171	—	то же.	Есть надворн. постройки, садъ, огорода и пахот. земли 2 мор.	Хорошее.	62	66	65	1	11	—	35	1	13	—	6	—	1	Учитель.	—	—	—	—	—
107	Ясеницкое гминное .	Дер. и гмины Ясеница.	то же.	36	—	300	—	139	—	то же.	Есть надвор. постройки, садъ въ 156 кв. саж., огорода въ 15 кв. саж. и луг. земли 701 кв. саж.	Училищное зданіе въ удовлетворительномъ, остальное въ неудовлетворительномъ.	76	76	62	14	22	3	20	6	14	5	6	—	1	то же.	—	—	—	—	—
108	Папроцьское сельское .	Дер. Папроць, гм. Ясеница.	Трехъ дер. гм. Ясеница.	51	—	200	—	137	—	то же.	Есть надвор. постройки, садъ, огорода и пахот. земли 1 1/2 м.	Удовлетворительно.	84	69	80	35	18	7	23	10	25	9	14	9	1	то же.	—	—	—	—	—
109	Ковалевицкое сельское .	Дер. Ковалева, гм. Ясеница.	8-ми дер. гм. Ясеница.	71	—	200	—	124	—	то же.	Есть надворн. постройки, садъ и огорода въ 130 кв. саж. и пахот. земли 420 кв. саж.	то же.	62	40	22	18	3	6	11	8	5	4	3	—	1	то же.	—	—	—	—	—
110	Зузельское гминное .	Сел. Зузель, гм. Шульборже-Коты.	2-хъ гм. Шульборже-Коты и Зарембы-Кост.	41	—	250	—	157	63	то же.	Есть надвор. постройки, садъ, огорода, земля и лугъ въ 3 105 пр.	то же.	56	65	65	4	31	3	18	1	11	—	5	—	1	то же.	—	—	2	2	
111	Зарембское гминное .	Пос. и гмины Зарембы-Костельные.	Всей гмины.	41	—	250	—	143	—	то же.	Есть надвор. постройки, садъ, огорода и лугъ въ 2 м.	то же.	90	80	66	20	8	6	20	6	18	6	20	2	1	то же.	Садоводствомъ и огородничествомъ.	—	—	—	—
112	Дзугоседловское гминное .	Дер. и гмины Дзугоседло.	то же.	61	—	270	—	153	26	то же.	Есть надвор. постройки, садъ въ 50 пр., пахот. зем. 1 м. 238 пр. и луг. 160 пр. и неудоб. 152 пр.	то же.	89	78	72	6	—	—	40	5	27	1	5	—	1	то же.	—	—	2	2	
113	Мариановское сельское .	Дер. Марианово, гмины Дзугоседло.	Нѣсколькихъ дер. гмины Дзугоседло.	117	60	200	—	91	60	то же.	Есть надвор. постройки, огорода и луг. земли 7 м.	Училищное зданіе въ ветхомъ, остальное въ хорошемъ.	35	39	32	21	8	11	11	4	12	4	1	2	1	то же.	—	—	—	—	
114	Ольшанское гминное .	Дер. Ольшаня, гм. Дзугоседло.	Всей гмины.	150	—	270	—	237	26	то же.	Есть надвор. постройки, садъ, огорода, пахот. земли 3 м. 98 пр. и луговой. 150 пр.	Училищное зданіе въ удовлетворительномъ, земля въ неудовлетворительномъ.	64	67	69	11	21	4	23	3	22	4	3	—	1	то же.	—	—	—	—	—
115	Богутское гминное .	Сел. Богуты, гм. Каменчань-Вельній.	то же.	71	—	250	—	152	—	то же.	Есть садъ и огорода въ 210 саж. и пахот. земли 5 м. 59 пр.	Неудовлетворительно.	64	80	68	12	11	2	20	4	21	4	16	2	1	то же.	—	—	2	—	
116	Бранщанское сельское .	Дер. и гмины Бранщань.	то же.	5	—	220	—	151	—	то же.	Есть надвор. постройки, садъ и огорода въ 1 м. 103 пр.	Училищное зданіе въ удовлетворительномъ, остальное въ неудовлетворительномъ.	80	80	72	8	20	4	24	—	16	4	12	—	1	то же.	—	—	2	1	
117	Туржинское сельское .	Дер. Туржинъ, гм. Бранщань.	Дер. Туржинъ.	22	50	220	—	142	12	то же.	—	Плохое.	52	54	39	15	6	7	3	3	9	4	21	1	1	то же.	—	—	4	3	
118	Чижевское гминное .	Пос. и гмины Чижевъ.	Всей гмины.	—	—	300	—	331	—	то же.	Есть садъ въ 450 кв. саж.	Удовлетворительно.	67	67	65	10	—	—	21	2	24	1	20	7	1	то же.	Садоводствомъ и огородничествомъ.	1	1	—	—
119	Росохатское гминное .	Дер. Росохате, гмины Диохи-Глинки.	то же.	40	—	250	—	196	—	то же.	Есть надвор. постройки и земли 2 мор.	то же.	50	72	67	5	11	2	48	1	7	2	1	—	1	Ксендзь.	—	—	—	—	—
120	Порембское сельское .	Дер. и гм. Поремба.	10 дер. гмины: Поремба и Бранщань.	16	—	255	—	198	—	то же.	Есть надвор. постройки, садъ и огора 1 м. 200 пр.	Неудовлетворительно.	60	80	72	8	14	1	30	7	18	—	10	—	1	Учитель.	—	—	4	4	

Date	Description	Particulars	Debit	Credit
1890	Jan 1	Balance		100.00
	Jan 15	By Cash	50.00	
	Jan 30	To Cash		25.00
	Feb 15	By Cash	75.00	
	Feb 30	To Cash		40.00
	Mar 15	By Cash	60.00	
	Mar 30	To Cash		30.00
	Apr 15	By Cash	80.00	
	Apr 30	To Cash		50.00
	May 15	By Cash	90.00	
	May 30	To Cash		60.00
	Jun 15	By Cash	100.00	
	Jun 30	To Cash		70.00
	Jul 15	By Cash	110.00	
	Jul 30	To Cash		80.00
	Aug 15	By Cash	120.00	
	Aug 30	To Cash		90.00
	Sep 15	By Cash	130.00	
	Sep 30	To Cash		100.00
	Oct 15	By Cash	140.00	
	Oct 30	To Cash		110.00
	Nov 15	By Cash	150.00	
	Nov 30	To Cash		120.00
	Dec 15	By Cash	160.00	
	Dec 30	To Cash		130.00
	Total		1600.00	1600.00

ОБЪ УЧАЩИХСЯ ВЪ НАЧАЛЬНЫХЪ УЧЕЛИЩАХЪ, НАХОДЯЩИХСЯ ВЪ ЛОМЖИНСКОЙ ГУБЕРНИИ

за 1903 годъ.

ПО ОБОРОТУ ГОРОДСКИХЪ ДОХОДОВЪ И КАПИТАЛОВЪ

въ Ломжинской губернии за 1903 годъ.

НАЗВАНИЕ ГОРОДОВЪ.	Съ исходомъ 1902 года оставалось.				По росписи 1903 года предложено было къ поступленію доходовъ.	Въ 1903 г.		По росписи 1903 г. назначено было расходовъ.	Въ дѣйствительности въ 1903 году произведено расходовъ.	Выслано въ Ломжинское Отдѣленіе Государственнаго Банка на составленіе капитала.				Въ 1903 г. сложено со счетовъ недвижимъ.	Затѣмъ къ 1904 году оставалось.				Затѣмъ къ 1904 году осталось.								Въ наличности по пассамъ, гербовой бумагѣ и въ авансахъ.		Въ теченіе 1903 г. выдано въ осуду жителямъ городовъ на постройку домовъ.							
	Въ наличности, авансахъ, гербовой бумагѣ и въ запасномъ капиталѣ.		Въ недвижимъ.			в дѣйствительности поступило.	Коп.			Коп.	Запаснаго или остаточнаго.	Неприкосновеннаго или постояннаго.	Въ недвижимъ.		Наъ числа недоимокъ числится безнадѣжныхъ къ поступленію.		Запаснаго или остаточнаго въ банкѣ и въ строительной ссудѣ.		Причитается процентовъ на капиталъ.		Неприкосновеннаго или постояннаго.		Причитается процентовъ на капиталъ.		Коп.	Коп.					Коп.	Коп.	Коп.	Коп.	Коп.	Коп.
	Руб.	Коп.	Руб.	Коп.											Руб.	Коп.	Руб.	Коп.	Руб.	Коп.	Руб.	Коп.	Руб.	Коп.												
	Руб.	Коп.	Руб.	Коп.		Руб.	Коп.			Руб.	Коп.	Руб.	Коп.		Руб.	Коп.	Руб.	Коп.	Руб.	Коп.	Руб.	Коп.	Руб.	Коп.	Руб.	Коп.	Руб.	Коп.	Руб.	Коп.	Руб.	Коп.	Руб.	Коп.	Рубли.	Коп.
Ломжа	94392	67 1/2	3287	74	58202	63	45363	57 1/2	58202	63	46177	36	11341	98	—	—	1360	14	8234	53 1/2	—	—	81664	42	—	—	7552	76	264	88	8314	36	5000	—		
Маковъ	39225	89	2636	4 1/2	13628	34	10344	5	13628	34	9918	16	—	—	—	—	269	85 1/2	3267	45 1/2	—	—	38111	12 1/2	—	—	200	—	—	—	438	57 1/2	—	—		
Островъ	30790	33	5925	65	16429	12	14996	65	16429	12	12163	51	—	—	—	—	954	40	6131	85	1351	21	9165	91	422	48	1666	96	35	78	22041	46	—	—		
Остроленка	37939	47 1/2	853	94	13704	73	13641	29	13704	73	13675	77	—	—	—	—	536	59	2195	88	54	4	7910	89	298	99	9979	43	376	36	3785	5 1/2	—	—		
Тыкоцинъ	21923	46	14	35	8311	94 1/2	6380	87 1/2	8311	94 1/2	4891	21	822	60	12	5	—	—	251	75	10	65	16721	43 1/2	1315	54 1/2	3121	10	—	—	1764	79 1/2	—	—		
Кольно	14998	73	629	30 1/2	7488	36	8216	87	7488	36	7187	98	970	17	87	50	66	57 1/2	628	22	2	—	12862	30	485	20	87	50	—	87	2084	23 1/2	2000	—		
Щучинъ	15887	72 1/4	2169	4 1/2	6501	6	6785	62	6469	62	7756	19	1536	13	—	—	319	56	1840	63	—	—	15539	33 1/2	—	—	—	—	—	—	117	14 3/4	—	—		
Всего по губерніи	255158	26 1/4	15516	7 1/2	124266	18 1/2	105728	93	124234	74 1/2	101770	18	14670	88	99	53	3507	12	22550	32	1417	90	181975	41 1/2	2522	21 1/2	22607	75	677	89	38545	62 5/4	7000	—		

Date	Particulars	Debit	Credit	Balance
1880				
1881				
1882				
1883				
1884				
1885				
1886				
1887				
1888				
1889				
1890				
1891				
1892				
1893				
1894				
1895				
1896				
1897				
1898				
1899				
1900				

О ГМИННЫХЪ СБОРАХЪ

въ Ломжинской губерніи за 1903 годъ.

Наименованіе уѣздовъ.	ИЗРАСХОДОВА										Н О В Ъ 1 9 0 3 Г О Д У.										Пространство обложенной сборами земли въ десяти- нахъ.	Размѣръ сбора съ десятины земли въ копѣйкахъ.	
	На содержаніе гминнаго управленія						На содержаніе гмин				наго суда.	На содержаніе гминныхъ на- чальныхъ учи- лищъ.	Расходы, обяза- тельные въ силу разныхъ Прави- тельственныхъ распоряженій.	На обществен- ныя надобности, установленныя самими гмин- ными сходами.	И т о г о.								
	Личный составъ.		Канцелярскіе и другіе расходы.		Наемъ помѣщеній.		Личный составъ.		Канцелярскіе и другіе расходы.						Наемъ помѣщеній.		Рубли.		Коп.				Рубли.
	Рубли.	Коп.	Рубли.	Коп.	Рубли.	Коп.	Рубли.	Коп.	Рубли.	Коп.	Рубли.	Коп.	Рубли.	Коп.	Рубли.	Коп.	Рубли.	Коп.	Рубли.	Коп.			
Ломжинскій	8667	57	2739	40	1024	—	—	—	—	3025	69	—	—	8569	85	4865	38	7657	68	36549	57	114971	31,8
Кольненскій	4780	—	3403	80	525	—	2043	31	—	—	—	—	—	6776	12	3776	18	6428	17 ¹ / ₂	27732	58 ¹ / ₂	95898	29,9
Мазовецкій	5266	80	1974	50	320	—	1076	47 ¹ / ₂	—	—	—	—	—	6680	62	4292	12	2487	74 ¹ / ₂	22095	26	104652	21
Маковскій	3240	—	2055	29 ¹ / ₂	—	—	1005	26	—	—	—	—	—	3852	15	9769	98 ¹ / ₂	4001	62	23924	31	82600	28
Островскій	8871	64	3200	38	715	—	1960	54	—	—	—	—	—	7873	78	3918	63	6459	34 ¹ / ₂	32999	31 ¹ / ₂	99513	33
Остроленскій	5209	98	2973	78	120	—	1884	—	—	—	—	—	—	5267	21 ¹ / ₂	3736	24 ¹ / ₂	6369	22 ¹ / ₂	25560	44 ¹ / ₂	94116	27,1
Щучинскій	5861	—	3180	20	460	—	—	—	1951	89	—	—	—	5186	47	4282	65	7876	74	28798	95	88554	31
Итого	41896	99	19527	35 ¹ / ₂	3164	—	7969	58 ¹ / ₂	4977	58	—	—	—	44206	20 ¹ / ₂	34641	19	41277	53	197660	43 ¹ / ₂	680304	29

The following table shows the results of the investigation of the
 water resources of the ...
 ...
 ...
 ...
 ...

Year
1901
1902
1903
1904
1905
1906
1907
1908
1909
1910
1911
1912
1913
1914
1915
1916
1917
1918
1919
1920
1921
1922
1923
1924
1925
1926
1927
1928
1929
1930

О ДѢЙСТВІАХЪ ГМИННЫХЪ ССУДО-СБЕРЕГАТЕЛЬНЫХЪ КАССЪ

въ Ломжинской губерніи за 1909 годъ.

О ГУБЕРНСКОМЪ ЗЕМСКОМЪ ДОРОЖНОМЪ СБОРѢ

по Ломжинской губерніи за 1903 годъ.

НАИМЕНОВАНИЕ УѢЗДОВЪ.	Слѣдовало поступить.				Причислено.				Исключено.		Взыскано.				Осталось въ недоимкѣ къ 1 января 1904 г.							
	Недоимокъ прежнихъ лѣтъ.		Оклада 1903 г.		Недоимокъ прежнихъ лѣтъ.		Оклада 1903 г.		Недоимокъ прежнихъ лѣтъ.		Оклада 1903 г.		Недоимокъ прежнихъ лѣтъ.		Оклада 1903 г.		В С Е Г О					
	Рубли.	Коп.	Рубли.	Коп.	Рубли.	Коп.	Рубли.	Коп.	Рубли.	Коп.	Рубли.	Коп.	Рубли.	Коп.	Рубли.	Коп.	Рубли.	Коп.				
Ломжинскій	3588	65	13325	70	—	—	—	—	—	—	—	—	2895	41	13076	28	693	24	249	42	942	66
Кольненскій	—	—	8834	66	—	—	—	—	—	—	—	—	8833	28	—	—	—	—	1	38	1	38
Мазовецкій	48	69	9048	7	—	—	—	—	15	30	—	—	33	39	9035	46	—	—	12	61	12	61
Маковскій	—	—	7469	60	—	—	—	—	—	—	—	—	7469	60	—	—	—	—	—	—	—	—
Островскій	4	68	8914	19	—	—	—	—	—	—	—	—	8906	42	—	—	4	68	7	77	12	45
Остроленгскій	—	—	8315	65	—	—	—	—	—	—	—	—	8298	42	—	—	—	—	17	23	17	23
Щучинскій	1424	56	8473	51	—	—	—	—	—	—	—	—	193	78	8157	58	1230	78	315	93	1546	71
Итого	5066	58	64381	38	—	—	—	—	15	30	—	—	3122	58	63777	4	1928	70	604	34	2533	4

Station	Date	Time	Temp	Wind	Dir	Humid	Barom	Clouds	Remarks
10	10/10/1904	08:00	54	12	SE	85	30.0	100	Light rain
11	10/11/1904	08:00	52	10	SE	80	29.8	100	Light rain
12	10/12/1904	08:00	50	8	SE	75	29.6	100	Light rain
13	10/13/1904	08:00	48	6	SE	70	29.4	100	Light rain
14	10/14/1904	08:00	46	4	SE	65	29.2	100	Light rain
15	10/15/1904	08:00	44	2	SE	60	29.0	100	Light rain
16	10/16/1904	08:00	42	0	SE	55	28.8	100	Light rain
17	10/17/1904	08:00	40	0	SE	50	28.6	100	Light rain
18	10/18/1904	08:00	38	0	SE	45	28.4	100	Light rain
19	10/19/1904	08:00	36	0	SE	40	28.2	100	Light rain
20	10/20/1904	08:00	34	0	SE	35	28.0	100	Light rain

О ЧИСЛѢ И ПРОТЯЖЕНІИ ГОСУДАРСТВЕННЫХЪ ШОССЕ

ВѢДОМСТВА МИНИСТЕРСТВА ПУТЕЙ СООБЩЕНІЯ

И ЗЕМСКИХЪ ДОРОГЪ 1-ГО И 2-ГО РАЗРЯДА

въ Ломжинской губерніи за 1903 годъ.

№	Наименованіе шоссе	Протяженіе въ верстахъ	Число мостовъ	Примечанія
1	Варшавско-Вильно-Сувальское шоссе	14 280	44	
2	Варшавско-Минское шоссе	18 130	—	
3	Варшавско-Брестское шоссе	11 104	—	
4	Варшавско-Полукомское шоссе	—	—	
5	Варшавско-Сувальское шоссе	—	—	
6	Варшавско-Минское шоссе (часть)	—	—	
7	Варшавско-Брестское шоссе (часть)	—	—	
8	Варшавско-Полукомское шоссе (часть)	—	—	
9	Варшавско-Сувальское шоссе (часть)	—	—	
10	Варшавско-Минское шоссе (часть)	—	—	
11	Варшавско-Брестское шоссе (часть)	—	—	
12	Варшавско-Полукомское шоссе (часть)	—	—	
13	Варшавско-Сувальское шоссе (часть)	—	—	
14	Варшавско-Минское шоссе (часть)	—	—	
15	Варшавско-Брестское шоссе (часть)	—	—	
16	Варшавско-Полукомское шоссе (часть)	—	—	
17	Варшавско-Сувальское шоссе (часть)	—	—	
18	Варшавско-Минское шоссе (часть)	—	—	
19	Варшавско-Брестское шоссе (часть)	—	—	
20	Варшавско-Полукомское шоссе (часть)	—	—	
21	Варшавско-Сувальское шоссе (часть)	—	—	
22	Варшавско-Минское шоссе (часть)	—	—	
23	Варшавско-Брестское шоссе (часть)	—	—	
24	Варшавско-Полукомское шоссе (часть)	—	—	
25	Варшавско-Сувальское шоссе (часть)	—	—	
26	Варшавско-Минское шоссе (часть)	—	—	
27	Варшавско-Брестское шоссе (часть)	—	—	
28	Варшавско-Полукомское шоссе (часть)	—	—	
29	Варшавско-Сувальское шоссе (часть)	—	—	
30	Варшавско-Минское шоссе (часть)	—	—	
31	Варшавско-Брестское шоссе (часть)	—	—	
32	Варшавско-Полукомское шоссе (часть)	—	—	
33	Варшавско-Сувальское шоссе (часть)	—	—	
34	Варшавско-Минское шоссе (часть)	—	—	
35	Варшавско-Брестское шоссе (часть)	—	—	
36	Варшавско-Полукомское шоссе (часть)	—	—	
37	Варшавско-Сувальское шоссе (часть)	—	—	
38	Варшавско-Минское шоссе (часть)	—	—	
39	Варшавско-Брестское шоссе (часть)	—	—	
40	Варшавско-Полукомское шоссе (часть)	—	—	
41	Варшавско-Сувальское шоссе (часть)	—	—	
42	Варшавско-Минское шоссе (часть)	—	—	
43	Варшавско-Брестское шоссе (часть)	—	—	
44	Варшавско-Полукомское шоссе (часть)	—	—	
45	Варшавско-Сувальское шоссе (часть)	—	—	
46	Варшавско-Минское шоссе (часть)	—	—	
47	Варшавско-Брестское шоссе (часть)	—	—	
48	Варшавско-Полукомское шоссе (часть)	—	—	
49	Варшавско-Сувальское шоссе (часть)	—	—	
50	Варшавско-Минское шоссе (часть)	—	—	

№ по порядку.		П Р О Т Я Ж Е Н Н Ы Е Д О Р О Г И В Ъ П Р Е Д ъ Л А Х Ъ.																										Число значительных мостовъ.						
		НАИМЕНОВАНИЕ ДОРОГЪ.																																
		Ломжинскаго уѣзда.				Кольненскаго уѣзда.				Мазовецкаго уѣзда.		Маковскаго уѣзда.				Островскаго уѣзда.				Остроленскаго уѣзда.				Щучинскаго уѣзда.					Всей губерніи.					
		Шоссе.		Грунтоваго тракта.		Шоссе.		Грунтоваго тракта.		Шоссе.		Грунтоваго тракта.		Шоссе.		Грунтоваго тракта.		Шоссе.		Грунтоваго тракта.		Шоссе.		Грунтоваго тракта.		Шоссе.			Грунтоваго тракта.					
Верстъ.	Сажней.	Верстъ.	Сажней.	Верстъ.	Сажней.	Верстъ.	Сажней.	Верстъ.	Сажней.	Верстъ.	Сажней.	Верстъ.	Сажней.	Верстъ.	Сажней.	Верстъ.	Сажней.	Верстъ.	Сажней.	Верстъ.	Сажней.	Верстъ.	Сажней.	Верстъ.	Сажней.	Верстъ.	Сажней.							
46	Мрочковско-Зарембская	-	-	-	-	-	-	-	-	-	-	-	-	-	-	17	250	-	-	-	-	-	-	-	-	17	250	1						
47	Остроленско-Вышковская	-	-	-	-	-	-	-	-	-	-	-	-	-	-	21	250	-	-	29	375	-	-	-	-	-	-	51	125	-				
48	Чижево-Нурская	-	-	-	-	-	-	-	-	-	-	-	-	-	-	14	250	-	-	-	-	-	-	-	-	-	-	14	250	-				
49	Ясеницко-Нурская	-	-	-	-	-	-	-	-	-	-	-	-	-	-	15	-	-	-	-	-	-	-	-	-	-	-	15	-	2				
50	Островско-Брокская	-	-	-	-	-	-	-	-	-	-	-	-	-	-	11	375	-	-	-	-	-	-	-	-	-	-	11	375	-				
51	Островско-Пултуская	-	-	-	-	-	-	-	-	-	-	-	-	-	-	30	-	-	-	-	-	-	-	-	-	-	-	30	-	-				
52	Брокско-Чижевская	-	-	-	-	-	-	-	-	-	-	-	-	-	-	29	-	-	-	-	-	-	-	-	-	-	-	29	-	-				
53	Шульборско-Гонсіоровская	-	-	-	-	-	-	-	-	-	-	-	-	-	-	10	250	-	-	-	-	-	-	-	-	-	-	10	250	-				
54	Малкино-Бугская	-	-	-	-	-	-	-	-	-	-	-	-	-	-	2	-	-	-	-	-	-	-	-	-	-	-	2	-	-				
55	Борово-Бугская	-	-	-	-	-	-	-	-	-	-	-	-	-	-	-	250	-	-	-	-	-	-	-	-	-	-	-	250	-				
56	Остроленско-Мышинецкая	-	-	-	-	-	-	-	-	-	-	-	-	-	-	-	-	4	273	39	477	-	-	-	-	4	273	39	477	3				
57	Мышинецко-Хоржельская	-	-	-	-	-	-	-	-	-	-	-	-	-	-	-	-	-	-	16	-	-	-	-	-	-	-	16	-	1				
58	Мышинецко-Праснышская	-	-	-	-	-	-	-	-	-	-	-	-	-	-	-	-	-	-	7	-	-	-	-	-	-	-	7	-	1				
59	Винцентско-Щучинская	-	-	-	-	-	-	-	-	-	-	-	-	-	-	-	-	-	-	-	-	-	-	25	-	-	-	25	-	-				
60	Щучинско-Кенигсбергская	-	-	-	-	-	-	-	-	-	-	-	-	-	-	-	-	-	-	-	-	-	-	4	-	-	-	4	-	-				
61	Щучинско-Гоніондзкая	-	-	-	-	-	-	-	-	-	-	-	-	-	-	-	-	-	-	-	-	-	-	22	250	-	-	22	250	-				
62	Граево-Гоніондзкая	-	-	-	-	-	-	-	-	-	-	-	-	-	-	-	-	-	-	-	-	-	-	20	250	-	-	20	250	-				
63	Граево-Флешинская	-	-	-	-	-	-	-	-	-	-	-	-	-	-	-	-	-	-	-	-	-	-	6	-	-	-	6	-	-				
64	Граево-Щучинская	-	-	-	-	-	-	-	-	-	-	-	-	-	-	-	-	-	-	-	-	-	-	10	375	-	-	10	375	-				
65	Граево-Бѣлашевская	-	-	-	-	-	-	-	-	-	-	-	-	-	-	-	-	-	-	-	-	-	-	15	-	-	-	15	-	-				
66	Радзилово-Осовецкая	-	-	-	-	-	-	-	-	-	-	-	-	-	-	-	-	-	-	-	-	-	-	16	125	-	-	16	125	2				
67	Щучинско-Зацѣцкая	-	-	-	-	-	-	-	-	-	-	-	-	-	-	-	-	-	-	-	-	-	-	6	-	-	-	6	-	-				
68	Щучинско-Радзиловская	-	-	-	-	-	-	-	-	-	-	-	-	-	-	-	-	-	-	-	-	-	5	171	14	79	5	171	14	79	4			
Итого 68 дорогъ		6	200	238	425	-	-	181	-	-	170	125	-	-	154	250	-	-	308	375	4	273	176	381	5	171	156	79	16	144	1386	135	38	
Всего въ губерніи		211	209½	245	425	53	332	181	-	109	4	194	175	58	370	161	130	145	227½	308	375	77	36	206	151	61	64	161	99	717	171	1458	355	101

