

65.9(2)

Н 30

ЦСУ СССР

НАРОДНОЕ ХОЗЯЙСТВО СССР в 1982 г.

СТАТИСТИЧЕСКИЙ ЕЖЕГОДНИК

ФИНАНСЫ И СТАТИСТИКА — 1983

НАРОДНОЕ ХОЗЯЙСТВО СССР в 1982 г.

СТАТИСТИЧЕСКИЙ ЕЖЕГОДНИК

Орловский филиал ВЗЭИ
БИБЛИ ТЕКА
460014 г. Орелбург 11-я Почта 1

МОСКВА
«ФИНАНСЫ И СТАТИСТИКА» 1983

ББК 65.9(2)

Н30

Н 0604020100—133 6—83
010(01)—83

ПРЕДИСЛОВИЕ

Статистический ежегодник содержит данные об экономическом и социальном развитии СССР за 1982 г., а также сравнения с 1940, 1970, 1975, 1980 и другими годами.

В нем помещены некоторые сведения, характеризующие развитие экономики и культуры других социалистических стран. По ряду показателей дается сопоставление с капиталистическими странами.

Данные за 1981 г. в отдельных случаях уточнены по сравнению с опубликованными ранее, за 1982 г. по ряду показателей являются предварительными.

Центральное статистическое управление СССР

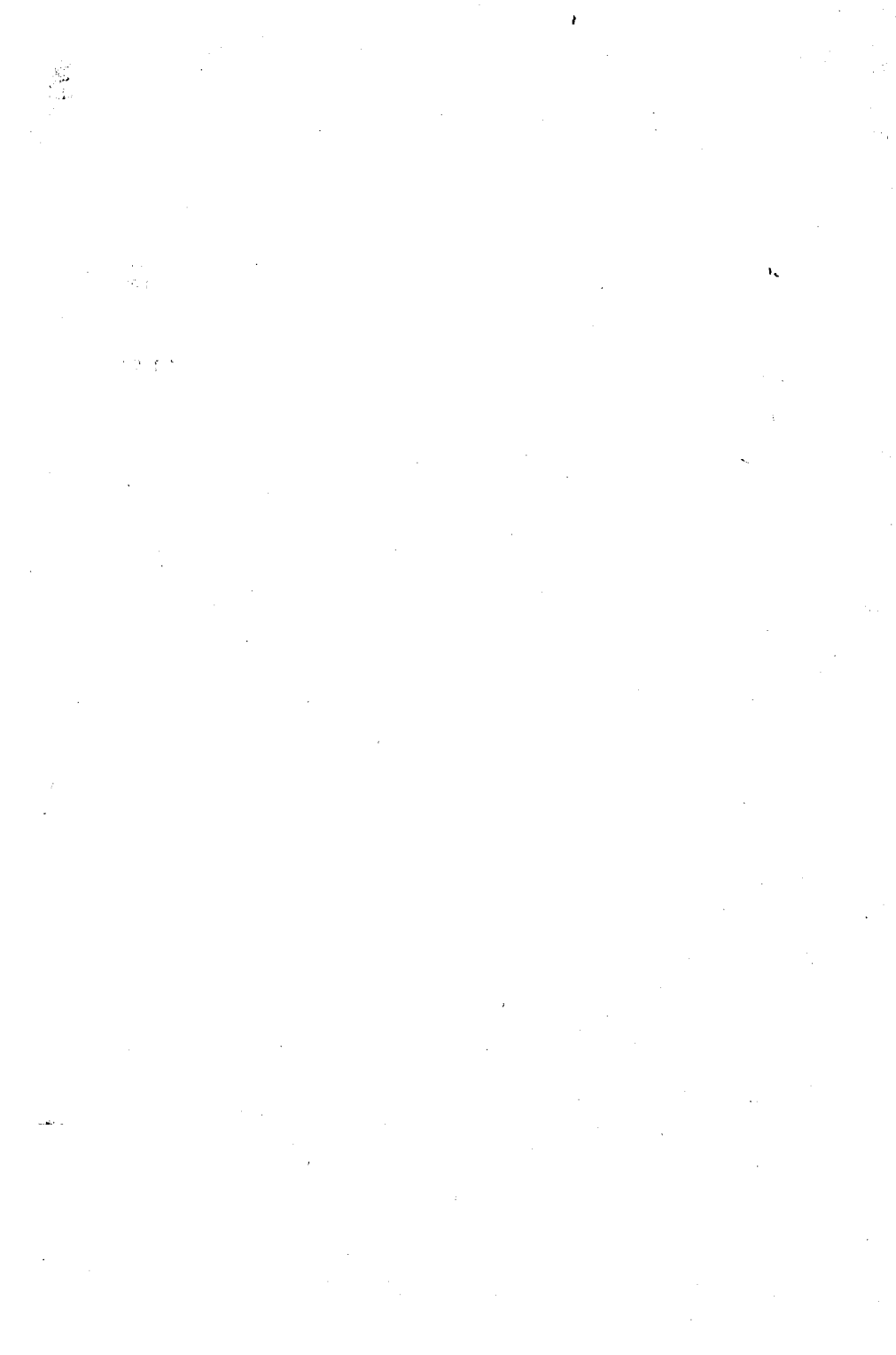

ТЕРРИТОРИЯ И НАСЕЛЕНИЕ

ЧИСЛЕННОСТЬ НАСЕЛЕНИЯ¹

Годы	Численность населения, млн. человек	в том числе		В процентах ко всему населению	
		городское	сельское	городское	сельское
1940	194,1	63,1	131,0	32,5	67,5
1959	208,8	100,0	108,8	47,9	52,1
1961	216,3	107,9	108,4	49,9	50,1
1966	232,2	123,7	108,5	53,3	46,7
1970	241,7	136,0	105,7	56,3	43,7
1971	243,9	138,8	105,1	56,9	43,1
1976	255,6	155,1	100,5	60,7	39,3
1979	262,4 ²	163,6	98,8	62,3	37,7
1981	266,6	168,9	97,7	63,4	36,6
1982	268,8	171,7	97,1	63,9	36,1
1983					
на 1 января	271,2	174,6	96,6	64,4	35,6
на 1 июля	272,5	175,9	96,6	64,5	35,5

Приведенные данные характеризуют распределение населения на городское и сельское по месту проживания. Кроме того, по роду занятий оно подразделяется на сельскохозяйственное и несельскохозяйственное. Несельскохозяйственное население СССР составляло на 1 января 1983 г. 207,9 млн. человек, или 77% от его численности, сельскохозяйственное—63,3 млн. человек, или 23%. Эти данные включают как работающих, так и их иждивенцев.

¹ В этой и последующих таблицах раздела данные приведены: за 1959 и 1970 гг.—по переписи на 15 января, за 1979 г.—по переписи на 17 января, за остальные годы—на начало года.

² Наличное население; постоянное—262,1 млн. человек.

ЧИСЛЕННОСТЬ МУЖЧИН И ЖЕНЩИН

Годы	Все население, млн. человек	в том числе		В процентах ко всему населению	
		мужчины	женщины	мужчины	женщины
1940	194,1	93,0	101,1	47,9	52,1
1959	208,8	94,0	114,8	45,0	55,0
1961	216,3	97,9	118,4	45,3	54,7
1966	232,2	106,3	125,9	45,8	54,2
1970	241,7	111,4	130,3	46,1	53,9
1971	243,9	112,6	131,3	46,1	53,9
1976	255,6	118,7	136,9	46,5	53,5
1979	262,4	122,3	140,1	46,6	53,4
1981	266,6	124,5	142,1	46,7	53,3
1982	268,8	125,7	143,1	46,8	53,2
1983					
на 1 января	271,2	126,9	144,3	46,8	53,2
на 1 июля	272,5	127,5	145,0	46,8	53,2

На 1 января 1983 г. во всем населении мужчины составляли 46,8%, женщины—53,2%. Такое соотношение сложилось за счет старших возрастов и вызвано главным образом последствиями второй мировой войны.

По переписи 1959 г. женщин было больше, чем мужчин, на 20,7 млн. В последующие годы этот разрыв постепенно сокращался: в 1970 г. превышение численности женщин над численностью мужчин составляло 18,9 млн., в 1979 г.—17,8 млн., в 1983 г.—17,4 млн., в возрасте до 50 лет соотношение их в настоящее время в основном выравнивалось.

СОЦИАЛЬНЫЙ СОСТАВ НАСЕЛЕНИЯ
(в процентах)

	1939	1959	1970	1979	1983
Все население (включая неработающих членов семей) .	100	100	100	100	100
в том числе:					
рабочие и служащие . .	50,2	68,3	79,5	85,1	87,1
из них рабочие . . .	33,7	50,2	57,4	60,0	61,2
колхозное крестьянство и кооперированные кустари ¹	47,2	31,4	20,5	14,9	12,9
крестьяне-единоличники и некооперированные кустари	2,6	0,3	0,0	0,0	0,0

В СССР имеются два дружественных класса—рабочий класс и колхозное крестьянство. Значительную часть населения составляет интеллигенция—работники умственного труда. В 1939 г. в стране насчитывалось около 13 млн. работников, занятых преимущественно умственным трудом, а в настоящее время—более 42 млн. человек.

¹ Кооперированные кустари, т. е. члены артелей промысловой кооперации, вместе с работавшими членами их семей составляли в 1939 г. 2,3% всего населения. С 1959 г. они включены в численность рабочих и служащих в связи с передачей бывших артелей промысловой кооперации в систему государственных предприятий.

ЧИСЛЕННОСТЬ НАСЕЛЕНИЯ

	Численность населения, тыс. человек					город	
	1940	1959	1970	1979	1983	1940	1959
СССР	194 077	208 827	241 720	262 436	271 239	63 112	99 978
РСФСР	110 098	117 534	130 079	137 551	141 012	37 926	61 611
Украинская ССР . .	41 340	41 869	47 126	49 755	50 461	14 023	19 147
Белорусская ССР .	9 046	8 056	9 002	9 560	9 807	1 925	2 481
Узбекская ССР . .	6 551	8 119	11 799	15 391	17 039	1 606	2 729
Казахская ССР . .	6 148	9 295	13 009	14 684	15 452	1 833	4 067
Грузинская ССР . .	3 612	4 044	4 686	5 015	5 134	1 106	1 713
Азербайджанская ССР	3 274	3 698	5 117	6 028	6 399	1 212	1 767
Литовская ССР . .	2 925	2 711	3 128	3 398	3 506	674	1 046
Молдавская ССР . .	2 468	2 885	3 569	3 947	4 052	332	643
Латвийская ССР . .	1 886	2 093	2 364	2 521	2 569	662	1 174
Киргизская ССР . .	1 528	2 066	2 934	3 529	3 801	332	696
Таджикская ССР .	1 525	1 981	2 900	3 801	4 239	293	646
Армянская ССР . .	1 320	1 763	2 492	3 031	3 219	375	882
Туркменская ССР .	1 302	1 516	2 159	2 759	3 042	459	700
Эстонская ССР . .	1 054	1 197	1 356	1 466	1 507	354	676

1970	1979	1983	1940	1959	1970	1979	1983
135 991	163 586	174 640	130 965	108 849	105 729	98 850	96 599
10 981	95 374	101 173	72 172	55 923	49 098	42 177	39 839
25 688	30 512	32 268	27 317	22 722	21 438	19 243	18 193
1 908	5 263	5 853	7 121	5 575	5 094	4 297	3 954
1 322	6 348	7 151	4 945	5 390	7 477	9 043	9 888
6 538	7 920	8 664	4 315	5 228	6 471	6 764	6 788
2 240	2 601	2 729	2 506	2 331	2 446	2 414	2 405
2 564	3 200	3 429	2 062	1 931	2 553	2 828	2 970
1 571	2 062	2 253	2 251	1 665	1 557	1 336	1 253
1 130	1 551	1 726	2 136	2 242	2 439	2 396	2 326
1 477	1 726	1 800	1 224	919	887	795	769
1 098	1 366	1 487	1 196	1 370	1 836	2 163	2 314
1 077	1 325	1 437	1 232	1 335	1 823	2 476	2 802
1 482	1 993	2 155	945	881	1 010	1 038	1 064
1 084	1 323	1 443	843	816	1 125	1 436	1 599
887	1 022	1 072	700	521	475	444	435

**ЧИСЛЕННОСТЬ НАСЕЛЕНИЯ АВТОНОМНЫХ РЕСПУБЛИК,
АВТОНОМНЫХ ОБЛАСТЕЙ И АВТОНОМНЫХ ОКРУГОВ**

(тысяч человек)

	1940	1959	1970	1979	1983
РСФСР					
Башкирская АССР	3 226	3 340	3 818	3 849	3 845
Бурятская АССР	553	673	812	900	970
Дагестанская АССР	1 024	1 063	1 429	1 628	1 704
Кабардино-Балкарская АССР	359	420	588	674	702
Калмыцкая АССР	184	185	268	294	310
Карельская АССР	478	651	713	736	759
Коми АССР	324	815	965	1 119	1 180
Марийская АССР	588	648	685	703	719
Мордовская АССР	1 171	1 002	1 029	991	973
Северо-Осетинская АССР	406	451	552	597	608
Татарская АССР	2 942	2 850	3 131	3 436	3 475
Тувинская АССР		172	231	267	274
Удмуртская АССР	1 246	1 338	1 418	1 494	1 538
Чечено-Ингушская АССР	743	710	1 065	1 154	1 193
Чувашская АССР	1 090	1 098	1 224	1 292	1 312
Якутская АССР	414	487	664	839	944
Адыгейская автономная область	283	324	385	405	413
Горно-Алтайская автономная область	165	157	168	172	177
Еврейская автономная область	113	163	172	190	200
Карачаево-Черкесская автономная область	257	285	345	368	380
Хакасская автономная область	287	411	446	500	523
Агинский Бурятский автономный округ	36	46	66	69	72
Коми-Пермяцкий автономный округ	173	236	212	173	166
Корякский автономный округ	23	28	31	34	37
Ненецкий автономный округ	46	37	39	47	51
Таймырский (Долгано-Ненецкий) автономный округ	18	33	38	44	51
Усть-Ордынский Бурятский автономный округ	136	152	148	133	129
Ханты-Мансийский автономный округ	95	124	271	569	831
Чукотский автономный округ	22	47	101	133	146
Эвенкийский автономный округ	10	11	13	16	18
Ямало-Ненецкий автономный округ	49	62	80	158	270
Узбекская ССР					
Каракалпакская АССР	488	510	702	904	1 009
Грузинская ССР					
Абхазская АССР	318	405	487	505	517
Аджарская АССР	204	245	310	354	371
Юго-Осетинская автономная область	109	97	99	98	98
Азербайджанская ССР					
Нахичеванская АССР	131	141	202	239	257
Нагорно-Карабахская автономная область	156	131	150	161	168
Таджикская ССР					
Горно-Бадахшанская автономная область	73	73	98	127	140

**ТЕРРИТОРИЯ И ЧИСЛЕННОСТЬ НАСЕЛЕНИЯ СОЮЗНЫХ И АВТОНОМНЫХ
РЕСПУБЛИК, АВТОНОМНЫХ ОБЛАСТЕЙ, АВТОНОМНЫХ ОКРУГОВ,
КРАЕВ И ОБЛАСТЕЙ на 1 января 1983 г.**

	Территория, тыс. км ²	Численность населения, тыс. человек	в том числе		В процентах ко всему населению		Число жителей на 1 км ²
			городское	сельское	городское	сельское	
СССР	22402,2¹	271 239	174 640	96 599	64	36	12,2
РСФСР	17075,4	141 012	101 173	39 839	72	28	8,3
Башкирская АССР . .	143,6	3 845	2 329	1 516	61	39	26,8
Бурятская АССР . . .	351,3	970	577	393	60	40	2,8
Дагестанская АССР . .	50,3	1 704	710	994	42	58	33,9
Кабардино-Балкарская АССР	12,5	702	415	287	59	41	56,2
Калмыцкая АССР . . .	75,9	310	129	181	42	58	4,1
Карельская АССР . . .	172,4	759	607	152	80	20	4,4
Коми АССР	415,9	1 180	866	314	73	27	2,8
Марийская АССР . . .	23,2	719	413	306	57	43	31,0
Мордовская АССР . . .	26,2	973	501	472	52	48	37,2
Северо-Осетинская АССР	8,0	608	428	180	70	30	76,0
Татарская АССР	68,0	3 475	2 351	1 124	68	32	51,1
Тувинская АССР	170,5	274	120	154	44	56	1,6
Удмуртская АССР	42,1	1 538	1 044	494	68	32	36,5
Чечено-Ингушская АССР	19,3	1 193	509	684	43	57	61,8
Чувашская АССР	18,3	1 312	673	639	51	49	71,7
Якутская АССР	3103,2	944	622	322	66	34	0,3
Алтайский край	261,7	2 712	1 478	1 234	55	45	10,4
в том числе Горно- Алтайская автоном- ная область	92,6	177	49	128	28	72	1,9
Краснодарский край . .	83,6	4 924	2 620	2 304	53	47	58,9
в том числе Адыгейская автономная область . .	7,6	413	204	209	49	51	54,3
Красноярский край . . .	2401,6	3 343	2 404	939	72	28	1,4
в том числе:							
Хакасская автономная область	61,9	523	376	147	72	28	8,5
Таймырский (Долгано- Ненецкий) автоном- ный округ	862,1	51	33	18	64	36	0,1
Эвенкийский автоном- ный округ	767,6	18	6	12	32	68	0,02
Чириморский край . . .	165,9	2 079	1 613	466	78	22	12,5

	Территория, тыс. км ²	Численность населения, тыс. человек	в том числе		В процентах ко всему населению		Число жителей на 1 км ²
			городское	сельское	городское	сельское	
Ставропольский край .	80,6	2 647	1 385	1 262	52	48	32,8
в том числе Карачаево- Черкесская автоном- ная область	14,1	380	171	209	45	55	27,0
Хабаровский край . . .	824,6	1 663	1 328	335	80	20	2,0
в том числе Еврейская автономная область	36,0	200	137	63	69	31	5,6
Амурская область . . .	363,7	1 007	672	335	67	33	2,8
Архангельская область .	587,4	1 504	1 115	389	74	26	2,6
в том числе Ненецкий автономный округ .	176,7	51	32	19	62	38	0,3
Астраханская область .	44,1	941	644	297	68	32	21,3
Белгородская область .	27,1	1 319	752	567	57	43	48,7
Брянская область . . .	34,9	1 481	928	553	63	37	42,4
Владимирская область .	29,0	1 603	1 235	368	77	23	55,3
Волгоградская область .	114,1	2 499	1 829	670	73	27	21,9
Вологодская область . .	145,7	1 326	827	499	62	38	9,1
Воронежская область .	52,4	2 461	1 411	1 050	57	43	47,0
Горьковская область . .	74,8	3 680	2 775	905	75	25	49,2
Ивановская область . .	23,9	1 316	1 067	249	81	19	55,1
Иркутская область . . .	767,9	2 676	2 116	560	79	21	3,5
в том числе Усть-Ор- дынский Бурятский автономный округ .	22,4	129	24	105	18	82	5,8
Калининградская область	15,1	824	647	177	79	21	54,6
Калининская область . .	84,1	1 642	1 146	496	70	30	19,5
Калужская область . . .	29,9	1 020	668	352	66	34	34,1
Камчатская область . . .	472,3	415	343	72	83	17	0,9
в том числе Корякский автономный округ .	301,5	37	15	22	41	59	0,1
Кемеровская область . .	95,5	3 047	2 662	385	87	13	31,9
Кировская область . . .	120,8	1 660	1 115	545	67	33	13,7
Костромская область . .	60,1	796	526	270	66	34	13,2
Куйбышевская область .	53,6	3 166	2 524	642	80	20	59,1
Курганская область . . .	71,0	1 095	578	517	53	47	15,4
Курская область	29,8	1 354	716	638	53	47	45,4
г. Ленинград ²	85,9	4 779	4 779	—	100	—	74,1
Ленинградская область . }		1 588	1 036	552	65	35	
Липецкая область	24,1	1 219	732	487	60	40	50,6

	Территория, тыс. км ²	Численность населения, тыс. человек	в том числе		В процентах ко всему населению		Число жителей на 1 км ²
			городское	сельское	городское	сельское	
Магаданская область . .	1199,1	510	409	101	80	20	0,4
в том числе Чукотский автономный округ . .	737,7	146	105	41	72	28	0,2
Москва ²	47,0	8 396	8 396	—	100	—	317,7
Московская область . .		6 535	5 127	1 408	78	22	
Мурманская область . .	144,9	1 043	961	82	92	8	7,2
Новгородская область . .	55,3	736	505	231	69	31	13,3
Новосибирская область . .	178,2	2 696	1 968	728	73	27	15,1
Омская область	139,7	2 010	1 306	704	65	35	14,4
Орловская область . . .	124,0	2 126	1 338	788	63	37	17,1
Рязанская область . . .	24,7	875	520	355	59	41	35,4
Самарская область . . .	43,2	1 496	878	618	59	41	34,6
Свердловская область . .	160,6	3 007	2 275	732	76	24	18,7
в том числе Коми-Пер- мяцкий автономный округ	32,9	166	42	124	25	75	5,0
Тверская область . . .	55,3	839	490	349	58	42	15,2
Томская область	100,8	4 187	2 964	1 223	71	29	41,5
Тульская область . . .	39,6	1 328	820	508	62	38	33,5
Удмуртская область . . .	100,2	2 596	1 905	691	73	27	25,9
Хабаровская область . .	87,1	679	563	116	83	17	7,8
Челябинская область . .	194,8	4 557	3 916	641	86	14	23,4
Экстремальная область . .	49,8	1 134	731	403	65	35	22,8
Ямало-Ненецкий авто- номный округ	34,3	1 338	701	637	52	48	39,0
Ярославская область . .	316,9	921	626	295	68	32	2,9
Якутская область	25,7	1 878	1 498	380	80	20	73,1
Ямало-Ненецкий авто- номный округ	1435,2	2 293	1 589	704	69	31	1,6
в том числе:							
Ханты-Мансийский ав- тономный округ	523,1	831	688	143	83	17	1,6
Ямало-Ненецкий авто- номный округ	750,3	270	211	59	78	22	0,4
Ульяновская область . .	37,3	1 289	864	425	67	33	34,6
Челябинская область . .	87,9	3 512	2 882	630	82	18	39,9
Читинская область . . .	431,5	1 298	829	469	64	36	3,0
в том числе Агинский Бурятский автоном- ный округ	19,0	72	21	51	29	71	3,8
Ярославская область . .	36,4	1 441	1 147	294	80	20	39,6

	Территория, тыс. км ²	Численность населения, тыс. человек	в том числе		В процентах ко всему населению		Число жителей на 1 км ²
			городское	сельское	городское	сельское	
Украинская ССР	603,7	50 461	32 268	18 193	64	36	83,6
Винницкая область	26,5	1 997	774	1 223	39	61	75,4
Волинская область	20,2	1 032	449	583	43	57	51,1
Ворошиловградская об- ласть	26,7	2 808	2 411	397	86	14	105,2
Днепропетровская область	31,9	3 747	3 078	669	82	18	117,4
Донецкая область	26,5	5 252	4 718	534	90	10	198,2
Житомирская область	29,9	1 570	747	823	48	52	52,5
Закарпатская область	12,8	1 188	469	719	39	61	92,8
Запорожская область	27,2	2 008	1 473	535	73	27	73,8
Ивано-Франковская об- ласть	13,9	1 360	539	821	40	60	97,8
г. Киев ²	28,9	2 362	2 362	—	100	—	148,3
Киевская область		1 924	950	974	49	51	
Кировоградская область	24,6	1 238	686	552	55	45	50,3
Крымская область	27,0	2 277	1 570	707	69	31	84,3
Львовская область	21,8	2 622	1 468	1 154	56	44	120,3
Николаевская область	24,6	1 268	798	470	63	37	51,5
Одесская область	33,3	2 588	1 661	927	64	36	77,7
Полтавская область	28,8	1 727	917	810	53	47	60,0
Ровенская область	20,1	1 149	467	682	41	59	57,2
Сумская область	23,8	1 444	811	633	56	44	60,7
Тернопольская область	13,8	1 162	406	756	35	65	84,2
Харьковская область	31,4	3 110	2 384	726	77	23	99,0
Херсонская область	28,5	1 194	716	478	60	40	41,9
Хмельницкая область	20,6	1 537	621	916	40	60	74,6
Черкасская область	20,9	1 533	733	800	48	52	73,4
Черниговская область	31,9	1 459	703	756	48	52	45,7
Черновицкая область	8,1	905	357	548	39	61	111,8
Белорусская ССР	207,6	9 807	5 853	3 954	60	40	47,2
Брестская область	32,3	1 391	697	694	50	50	43,1
Витебская область	40,1	1 392	833	559	60	40	34,7
Гомельская область	40,4	1 646	936	710	57	43	40,8
Гродненская область	25,0	1 142	561	581	49	51	45,7
г. Минск ³	40,8	1 423	1 423	—	100	—	72,8
Минская область		1 549	625	924	40	60	
Могилевская область	29,0	1 264	778	486	62	38	43,6

	Территория, тыс. км ²	Численность населения, тыс. человек	в том числе		В процентах ко всему населению		Число жителей на 1 км ²
			городское	сельское	городское	сельское	
Бухарская ССР	447,4	17 039	7 151	9 888	42	58	38,1
Каракалпакская АССР	164,9	1 009	439	570	44	56	6,1
Андижанская область	4,2	1 481	475	1 006	32	68	352,6
Бухарская область	39,4	969	352	617	36	64	24,6
Джизакская область	20,5	584	160	424	27	73	28,5
Кашкадарьинская область	28,4	1 285	323	962	25	75	45,3
Навоийская область	110,8	556	234	322	42	58	5,0
Наманганская область	7,9	1 232	454	778	37	63	155,9
Самаркандская область	16,4	1 837	746	1 091	41	59	112,0
Сурхандарьинская об- ласть	20,8	1 020	194	826	19	81	49,0
Сырдарьинская область	5,1	494	151	343	31	69	96,9
г. Ташкент ²	15,6	1 949	1 949	—	100	—	248,3
Ташкентская область	19,25	1 925	840	1 085	44	56	261,8
Ферганская область	7,1	1 858	627	1 231	34	66	133,4
Хорезмская область	6,3	840	207	633	25	75	5,7
Казахская ССР	2717,3	15 452	8 664	6 788	56	44	2,2
Актюбинская область	298,7	671	337	334	50	50	18,2
г. Алма-Ата ²	104,7	1 028	1 028	—	100	—	9,3
Алма-Атинская область	87,4	874	178	696	20	80	3,4
Восточно-Казахстанская область	97,3	902	566	336	63	37	6,7
Гурьевская область	112,0	382	232	150	61	39	1,5
Жамбулская область	144,6	976	467	509	48	52	15,2
Жезказганская область	313,4	463	376	87	81	19	2,6
Карагандинская область	85,4	1 301	1 130	171	87	13	8,1
Кзыл-Ординская область	228,1	595	391	204	66	34	8,6
Кокчетавская область	78,1	634	229	405	36	64	1,7
Кустанайская область	114,5	987	484	503	49	51	6,8
Мангышлакская область	166,6	288	261	27	91	9	13,4
Навлодарская область	127,5	867	529	338	61	39	4,4
Северо-Казахстанская об- ласть	44,3	592	262	330	44	56	5,8
Семипалатинская область	179,6	792	391	401	49	51	2,7
Талды-Курганская об- ласть	118,5	689	288	401	42	58	4,0
Тургайская область	111,9	298	100	198	33	67	6,7
Уральская область	151,2	603	245	358	41	59	14,4
Целиноградская область	124,6	837	495	342	59	41	73,7
Чимкентская область	116,3	1 673	675	998	40	60	60,1
Грузинская ССР	69,7	5 134	2 729	2 405	53	47	123,6
в том числе:							
Абхазская АССР	8,6	517	248	269	48	52	25,0
Аджарская АССР	3,0	371	168	203	45	55	0,01
Юго-Осетинская автоном- ная область	3,9	98	44	54	45	55	1128,6
г. Тбилиси ²		1128,6	1128,5	0,1	99,99	0,01	

	Территория, тыс. км ²	Численность населения, тыс. человек	в том числе		В процентах ко всему населению		Число жителей на 1 км ²
			городское	сельское	городское	сельское	
Азербайджанская ССР . . .	86,6	6 399	3 429	2 970	54	46	73,9
в том числе:							
Нахичеванская АССР . . .	5,5	257	68	189	27	73	46,8
Нагорно-Карабахская ав- тономная область . . .	4,4	168	79	89	47	53	38,1
г. Баку ²		1 638	1 638	—	100	—	
Литовская ССР	65,2	3 506	2 253	1 253	64	36	53,8
в том числе г. Вильнюс		525	525	—	100	—	
Молдавская ССР	33,7	4 052	1 726	2 326	43	57	120,2
в том числе г. Кишинев ²		589	589	—	100	—	
Латвийская ССР	63,7	2 569	1 800	769	70	30	40,3
в том числе г. Рига . . .		867	867	—	100	—	
Киргизская ССР	198,5	3 801	1 487	2 314	39	61	19,1
в том числе:							
г. Фрунзе		577	577	—	100	—	
Иссык-Кульская область	43,5	369	118	251	32	68	8,5
Нарынская область . . .	51,1	247	45	202	18	82	4,8
Ошская область	59,5	1 600	473	1 127	30	70	26,9
Таласская область	25,7	272	66	206	24	76	10,6
Таджикская ССР	143,1	4 239	1 437	2 802	34	66	29,6
в том числе:							
г. Душанбе ²		538	532	6	99	1	
Кулябская область . . .	12,0	497	131	366	26	74	41,4
Курган-Тюбинская об- ласть	12,6	851	155	696	18	82	67,6
Ленинабадская область .	26,1	1 326	468	858	35	65	50,8
Горно-Бадахшанская ав- тономная область . . .	63,7	140	19	121	14	86	2,2
Армянская ССР	29,8	3 219	2 155	1 064	67	33	108,0
в том числе г. Ереван ² .		1 109	1 102	7	99	1	
Туркменская ССР	488,1	3 042	1 443	1 599	47	53	6,2
г. Ашхабад ²		342	342	—	100	—	
Ашхабадская область . .	95,4	440	137	303	31	69	8,2
Красноводская область	138,5	332	271	61	82	18	2,4
Марыйская область . . .	86,8	695	219	476	32	68	8,0
Ташауская область . . .	73,6	595	180	415	30	70	8,1
Чарджоуская область . .	93,8	638	294	344	46	54	6,8
Эстонская ССР	45,1	1 507	1 072	435	71	29	33,4
в том числе г. Таллин ² .		469	469	—	100	—	

¹ Включая площади Белого моря—90 тыс. км² и Азовского моря—37,3 тыс. км², не вошедшие в территорию отдельных республик.

² Включая населенные пункты, подчиненные городскому Совету.

ГОДА С ЧИСЛЕННОСТЬЮ НАСЕЛЕНИЯ 50 и более тысяч человек на 1 января 1983 г.

Города	Тыс. человек	Города	Тыс. человек
Бакан	143	Белорецк	74
Бав	78	Бельцы	139
Байбюинск	218	Бендеры	114
Балаевск	50	Бердичев	83
Белая Сандрия	88	Бердск	72
Белокосадров	63	Бердянск	128
Белоксин	69	Березники	190
Белитус	64	Бийск	221
Бима-Ата	1 023	Биробиджан	75
Бималык	109	Благовещенск (Амур- ская область)	186
Биметьевск	118	Бобруйск	214
Бигарск	251	Бор	64
Бигрен	117	Борисов	124
Биджан	247	Борисоглебск	67
Бижеро-Судженск	109	Боровичи	62
Битрацит	65	Братск	231
Бититы	71	Брежнев	394
Бизамас	101	Брест	208
Биркалык	62	Бровары	64
Бирмавир	167	Брянка	63
Бирсеньев	63	Брянск	418
Биртем	71	Бугульма	84
Биртемовск (Донецкая область)	89	Бугуруслан	53
Бирхангельск	399	Бузулук	79
Бирбест	81	Бухара	200
Бирстрахань	481	Великие Луки	108
Биртубинск	51	Вентспилс	50
Биринск	120	Верхняя Салда	55
Биркабад	338	Вильнюс	525
Бирку	1 638	Винница	350
В том числе без го- родских поселений, подчиненных Бакин- скому городскому Совету	1 071	Витебск	324
Балаково	170	Вичуга	51
Балашиха	125	Владивосток	584
Балашов	96	Владимир	320
Балхаш	80	Волгоград	962
Барановичи	144	Волгодонск	147
Барнаул	561	Волжск	56
Батайск	94	Волжский	232
Батуми	129	Вологда	260
Бекабад	74	Вольск	65
Белая Церковь	171	Воркута	106
Белгород	268	Воронеж	831
Белово	115	Ворошиловград	485
Белогорск (Амурская область)	67	Воскресенск	78
		Воткинск	96
		Выборг	79

Среднеуржумский филиал ВЗ

БИБЛИОТЕКА

Города	Тыс. человек	Города	Тыс. человек
Выкса	57	Ессентуки	82
Вышний Волочек	71	Ефремов	54
Вязьма	54	Жданов	516
Гатчина	78	Железнодорожск	72
Георгиевск	58	Железнодорожный	83
Георгиу-Деж	53	Желтые Воды	56
Глазов	89	Житомир	264
Гомель	432	Жуковский	95
Гори	59	Загорск	111
Горловка	339	Запорожье	835
Горький	1 382	Зеленоград	140
Гродно	230	Зеленодольск	87
Грозный	387	Златоуст	202
Губкин	69	Зыряновск	53
Гуково	70	Иваново	474
Гурьев	140	Ивано-Франковск	180
Гусь-Хрустальный	73	Ивантеевка	50
Даугавпилс	122	Ижевск	584
Дербент	76	Измаил	87
Джалал-Абад	59	Изюм	61
Джамбул	292	Инта	54
Джезказган	98	Ирбит	52
Джизак	79	Иркутск	582
Дзержинск (Горьковская область)	269	Искитим	64
Димитров	61	Ишим	63
Димитровград	113	Ишимбай	61
Дмитров	62	Йошкар-Ола	223
Днепродзержинск	265	Казань	1 031
Днепропетровск	1 128	Калинин	433
Долгопрудный	69	Калининград	374
Донецк	1 055	Калининград (Московская область)	139
Дрогобыч	71	Калуга	287
Дружковка	68	Калуш	64
Дубна	59	Каменец-Подольский	91
Душанбе	530	Каменск-Уральский	195
Евпатория	100	Каменск-Шахтинский	74
Егорьевск	73	Камышин	113
Ейск	75	Канск	102
Елгава	70	Кара-Балта	51
Елец	114	Караганда	600
Енакиево	117	Карши	126
Ереван	1 095	Каспийск	56
		Каттакурбан	58
		Каунас	395

Города	Тыс. человек	Города	Тыс. человек
Алашарово	495	Красногурьинск	63
Актау	55	Красноярск	845
Алматы	163	Красный Луч	109
Алматы-Орда	177	Кременчуг	220
Алматы	2 355	Кривой Рог	674
Алматы	59	Кропоткин	73
Алматы	103	Крымск	50
Алматы	404	Кстово	62
Алматы	253	Кузнецк	96
Алматы	159	Куйбышев	1 242
Алматы	253	Куляб	62
Алматы-Чепецк	80	Кумертау	57
Алматы	124	Кунгур	81
Алматы	106	Курган	334
Алматы	580	Курск	404
Алматы	188	Кустанай	185
Алматы	56	Кутаиси	207
Алматы	93	Кызыл	71
Алматы	70	Лабинск	57
Алматы	58	Ленинабад	143
Алматы	149	Ленинакан	218
Алматы	161	Ленинград	4 779
Алматы	114	в том числе без го-	
Алматы	153	родских поселений,	
Алматы	56	подчиненных Ленин-	
Алматы	127	градскому город-	
Алматы	122	скому Совету	4 255
Алматы	284	Лениногорск (Востоно-	
Алматы	88	Казахстанская об-	
Алматы	114	ласть)	68
Алматы	134	Лениногорск (Татарская	
Алматы	68	АССР)	58
Алматы	264	Ленинск-Кузнецкий	135
Алматы	65	Лида	71
Алматы	76	Липая	109
Алматы	187	Липецк	432
Алматы		Лисичанск	121
Алматы		Лобня	56
Алматы	63	Лозовая	60
Алматы	55	Лубны	56
Алматы		Луцк	161
Алматы	84	Лысьва	76
Алматы	595	Львов	711
Алматы	61	Люберцы	165
Алматы	56		

Города	Тыс. человек	Города	Тыс. человек
Магадан	134	Нижневартовск	166
Магнитогорск	419	Нижнекамск	156
Майкоп	135	Нижний Тагил	411
Макеевка	446	Николаев	474
Марганец	52	Никольский	56
Маргилан	118	Никополь	153
Мары	81	Новая Каховка	58
Махачкала	287	Новгород	210
Междуреченск	98	Новоалтайск	52
Мелитополь	167	Новоград-Волынский	50
Миасс	157	Новокузнецк	564
Мингечаур	70	Новокуйбышевск	109
Минеральные Воды	71	Новомосковск (Днепро- петровская область)	72
Минск	1 405	Новомосковск (Тульская область)	147
Минусинск	67	Новополоцк	79
Михайловка	61	Новороссийск	171
Мичуринск	102	Новосибирск	1 370
Могилев	325	Новотроицк	101
Мозырь	86	Новочебоксарск	98
Молодечно	80	Новочеркасск	187
Мончегорск	57	Новошахтинск	106
Москва	8 396	Ногинск	121
в том числе без		Норильск	183
городских поселе-		Нукус	127
ний, подчиненных		Обнинск	86
Московскому город-		Одесса	1 097
скому Совету	8 202	Одинцово	112
Мукачево	79	Октябрьский	98
Мурманск	405	Омск	1 080
Муром	119	Орджоникидзе (Северо- Осетинская АССР)	296
Мытищи	149	Орел	312
Навои	94	Оренбург	505
Назарово	58	Орехово-Зуево	135
Нальчик	218	Орск	259
Наманган	256	Орша	117
Нарва	78	Осинники	61
Наро-Фоминск	58	Ош	188
Находка	146	Павлово	70
Небит-Даг	78	Павловский Посад	71
Невинномысск	111	Павлоград	115
Нежин	76	Павлодар	302
Нефтекамск	82	Паневежис	112
Нефтеюганск	67	Пенза	515

Города	Тыс. человек	Города	Тыс. человек
Первомайск (Николаевская область)	75	Сарань	60
Первоуральск	133	Сарапул	109
Пермь	1 037	Саратов	887
Петродворец	76	Сафоново	54
Петрозаводск	247	Свердловск	1 269
Петропавловск	219	Свердловск (Ворошиловградская область)	79
Петропавловск-Камчатский	237	Светловодск	51
Печора	60	Светлогорск (Гомельская область)	62
Пинск	102	Свободный	76
Подольск	207	Севастополь	328
Полевской	67	Северодвинск	219
Полоцк	76	Северодонецк	120
Полтава	290	Североморск	53
Пржевальск	56	Семипалатинск	301
Прилуки	69	Серов	101
Прокопьевск	270	Серпухов	142
Псков	185	Симферополь	324
Пушкин	90	Славянск	142
Пушкино	73	Славянск-на-Кубани . .	55
Пярну	52	Смела	63
Пятигорск	116	Смоленск	321
Раменское	83	Снежное	67
Ревда	64	Солигорск	78
Реутов	65	Соликамск	104
Речица	66	Солнечногорск	52
Ржев	70	Солнцево	61
Рига	867	Сосновый Бор	51
Ровеньки	64	Сочи	304
Ровно	205	Спаск-Дальний	56
Ромны	52	Ставрополь	281
Рославль	59	Старый Оскол	142
Россошь	50	Стаханов	109
Ростов-на-Дону	977	Стерлитамак	233
Рубежное	67	Стрый	58
Рубцовск	161	Ступино	72
Рудный	114	Сумгаит	214
Рузаевка	51	Сумы	248
Рустави	139	Сургут	175
Рыбинск	247	Сухуми	122
Рязань	483	Сызрань	171
Салават	145	Сыктывкар	191
Сальск	60	Таганрог	285
Самарканд	505	Талды-Курган	100
Саранск	293	Таллин	454
		Тамбов	286

Города	Тыс. человек	Города	Тыс. человек
Тарту	109	Химки	122
Ташауз	95	Хмельницкий	203
Ташкент	1 944	Целиноград	253
Тбилиси	1 125	Чайковский	74
Темиртау	223	Чапаевск	86
Термез	62	Чарджоу	152
Тернополь	168	Чебоксары	364
Тирасполь	154	Челябинск	1 077
Тихвин	65	Червоноград	62
Тихорецк	65	Черемхово	74
Тобольск	69	Череповец	290
Токмак (Киргизская ССР)	66	Черкассы	259
Тольятти	560	Черкесск	98
Томск	459	Чернигов	263
Торез	87	Черновцы	232
Троицк (Челябинская область)	90	Черногорск	77
Туапсе	63	Чехов (Московская область)	55
Тула	527	Чимкент	352
Тулун	53	Чирчик	146
Туркестан	73	Чистополь	65
Тында	55	Чита	326
Тюмень	397	Чусовой	58
Ужгород	102	Шадринск	85
Узловая	64	Шахтерск (Донецкая область)	71
Улан-Удэ	321	Шахтинск	56
Ульяновск	509	Шахты	216
Умань	83	Шевченко	135
Уральск	183	Шеки	52
Ургенч	110	Шостка	84
Усолье-Сибирское	107	Шуя	72
Уссурийск	152	Шаяулай	130
Усть-Илимск	90	Щекино	70
Усть-Каменогорск	296	Щелково	104
Усть-Кут	54	Экибастуз	100
Уфа	1 034	Электросталь	146
Ухта	95	Элиста	78
Фастов	54	Энгельс	173
Феодосия	80	Южно-Сахалинск	152
Фергана	187	Юрга	85
Фрунзе	577	Юрмала	63
Хабаровск	560	Якутск	170
Харцызск	64	Ялта	84
Харьков	1 519	Янгиюль	67
Хасавюрт	71	Ярославль	619
Херсон	337		

За годы Советской власти образовано 1238 городов.

На 1 января 1983 г. городов с населением более полумиллиона жителей было 51, из них 22 города с населением более миллиона.

НАЦИОНАЛЬНЫЙ СОСТАВ НАСЕЛЕНИЯ в 1979 г.¹

Национальности	Численность лиц данной националь- ности, тыс.	Из них считают родным язык этой же националь- ности, процентов	Из общей численности лиц данной национальности свободно владеют вторым языком народов СССР, процентов	
			русским	другими
Все население	262 085	93,1	23,4	4,7
Русские	137 397	99,9	0,1	3,5
Украинцы	42 347	82,8	49,8	7,1
Узбеки	12 456	98,5	49,3	2,8
Белорусы	9 463	74,2	57,0	11,7
Казахи	6 556	97,5	52,3	2,1
Татары	6 317	85,9	68,9	4,9
Азербайджанцы	5 477	97,9	29,5	2,0
Армяне	4 151	90,7	38,6	5,7
Грузины	3 571	98,3	26,7	0,9
Молдаване	2 968	93,2	47,4	3,9
Таджики	2 898	97,8	29,6	10,6
Литовцы	2 851	97,9	52,1	1,5
Туркмены	2 028	98,7	25,4	1,6
Немцы	1 936	57,0	51,7	1,1
Киргизы	1 906	97,9	29,4	4,1
Евреи	1 811	14,2	13,7	27,6
Чуваши	1 751	81,7	64,8	5,5
Народности Дагестана	1 657	95,9	60,3	8,3
из них:				
аварцы	483	97,7	59,3	6,0
лезгины	383	90,9	47,6	21,3
даргинцы	287	98,3	64,1	2,0
кумыки	228	98,2	72,6	0,8
лакцы	100	95,0	73,0	2,5
табасараны	75	97,4	59,0	7,8
ногайцы	60	90,3	75,6	1,4
рутульцы	15	99,1	52,0	12,3
цахуры	14	95,2	22,4	48,7
агулы	12	98,3	62,9	8,0
Латыши	1 439	95,0	56,7	2,2
Башкиры	1 371	67,0	64,9	2,8
Мордва	1 192	72,6	65,5	7,7
Поляки	1 151	29,1	44,7	13,1
Эстонцы	1 020	95,3	24,2	1,9
Чеченцы	756	98,6	76,0	0,7

¹ При переписи национальность и языки записывались на основе заявлений самих опрашиваемых, национальность детей—по заявлениям родителей.

Национальности	Численность лиц данной националь- ности, тыс.	Из них считают родным язык этой же националь- ности, процентов	Из общей численности лиц данной национальности свободно владеют вторым языком народов СССР, процентов	
			русским	другими
Удмурты	714	76,5	64,4	6,4
Марийцы	622	86,7	69,9	5,5
Осетины	542	88,2	64,9	12,2
Корейцы	389	55,4	47,7	2,2
Болгары	361	68,0	58,2	7,9
Буряты	353	90,2	71,9	2,5
Греки	344	38,0	34,1	17,7
Якуты	328	95,3	55,6	1,1
Коми	327	76,2	64,5	5,7
Кабардинцы	322	97,9	76,7	0,6
Каракалпаки	303	95,9	45,1	10,8
Уйгуры	211	86,1	52,1	9,0
Цыгане	209	74,1	59,1	14,3
Ингуши	186	97,4	79,6	0,6
Гагаузы	173	89,3	68,0	7,3
Венгры	171	95,4	34,2	9,4
Тувинцы	166	98,8	59,2	0,2
Народности Севера . .	158	61,7	54,0	5,2
из них:				
ненцы	29,9	80,4	64,2	3,0
эвенки	27,3	42,8	54,5	4,8
ханты	20,9	67,8	52,8	3,6
чукчи	14,0	78,3	61,3	2,9
эвены	12,5	56,9	51,9	13,5
нанайцы	10,5	55,8	49,4	7,4
коряки	7,9	69,1	60,8	5,0
манси	7,6	49,5	40,7	4,8
долганы	5,1	90,0	72,9	1,6
нивхи	4,4	30,6	26,9	8,1
селькупы	3,6	56,6	46,6	4,4
ульчи	2,6	38,8	33,2	8,5
саами	1,9	53,0	49,7	9,9

Национальности	Численность лиц данной националь- ности, тыс.	Из них считают родным язык этой же националь- ности, процентов	Из общей численности лиц данной национальности свободно владеют вторым языком народов СССР, процентов	
			русским	другими
удэгейцы	1,6	31,0	26,5	7,3
эскимосы	1,5	60,7	53,7	5,8
ительмены	1,4	24,4	20,7	4,0
орочи	1,2	40,6	20,4	7,2
кеты	1,1	61,0	53,5	4,2
нганасаны	0,9	90,2	71,3	2,2
юкагиры	0,8	37,5	34,3	20,4
тофалары	0,8	62,1	51,4	6,0
алеуты	0,5	17,7	15,0	9,6
негидальцы	0,5	44,4	37,7	5,2
Коми-пермяки	151	77,1	64,3	6,0
Калмыки	147	91,3	84,1	1,0
Карелы	138	55,6	51,3	13,2
Карачаевцы	131	97,7	75,5	0,9
Румыны	129	41,1	48,4	14,0
Курды	116	83,6	25,4	40,7
Адыгейцы	109	95,7	76,7	1,3
Турки	93	84,7	46,4	22,3
Абхазы	91	94,3	73,3	3,0
Финны	77	40,9	39,9	9,0
Хакасы	71	80,9	68,3	3,0
Балкарцы	66	96,9	77,4	1,4
Алтайцы	60	86,4	68,7	2,4
Дунгане	52	94,8	62,8	3,9
Черкесы	46	91,4	69,6	2,3
Персы	31	30,7	57,1	10,6
Абазины	29	95,3	75,4	4,6
Ассирийцы	25	54,9	41,7	21,4
Таты	22	67,4	61,3	13,5
Шорцы	16	61,2	52,6	6,3
Другие национальности .	136	59,7	34,8	23,0

В СССР живут и трудятся более 100 наций и народностей.

В процессе неуклонного сближения всех советских народов, укрепления их братской дружбы и единства важную роль играет русский язык. При переписи 1979 г. его назвали родным 153,5 млн. человек, из них 137,2 млн. русских и 16,3 млн. других национальностей. Кроме того, 61,3 млн. человек заявили, что они свободно владеют им в качестве второго языка. Таким образом, 82% населения страны свободно владеют русским языком.

**ЧИСЛЕННОСТЬ НАСЕЛЕНИЯ, ИМЕЮЩЕГО ВЫСШЕЕ И СРЕДНЕЕ
(полное и неполное) ОБРАЗОВАНИЕ**

	Млн. человек					На 1000 человек населения в возрасте 10 лет и старше				
	1939	1959	1970	1979	1983	1939	1959	1970	1979	1983
Всего лиц, имеющих высшее и среднее (полное и неполное) образование	15,9	58,7	95,0	139,1	152,3	108	361	483	638	678
в том числе:										
высшее законченное	1,2	3,8	8,3	14,8	17,8	8	23	42	68	79
высшее незаконченное		1,7	2,6	3,2	3,5		11	13	15	16
среднее специальное	14,7	7,9	13,4	23,5	27,2	100	48	68	107	121
среднее общее		9,9	23,4	45,1	56,4		61	119	207	251
неполное среднее		35,4	47,3	52,5	47,4		218	241	241	211

УРОВЕНЬ ОБРАЗОВАНИЯ НАСЕЛЕНИЯ

	На 1000 человек населения приходится лиц с высшим и средним (полным и неполным) образованием	в том числе	
		с высшим	со средним (полным и неполным)
Все население в возрасте 10 лет и старше:			
1939 г.	108	8	100
1959 г.	361	23	338
1970 г.	483	42	441
1979 г.	638	68	570
1983 г.	678	79	599
Занятое население:			
1939 г.	123	13	110
1959 г.	433	33	400
1970 г.	653	65	588
1979 г.	805	100	705
1983 г.	858	113	745

УРОВЕНЬ ОБРАЗОВАНИЯ ГОРОДСКОГО И СЕЛЬСКОГО НАСЕЛЕНИЯ

	На 1000 человек населения приходится лиц с высшим и средним (полным и неполным) образованием		в том числе			
			с высшим		со средним (полным и неполным)	
	городское население	сельское население	городское население	сельское население	городское население	сельское население
Все население в возрасте 10 лет и старше:						
1939 г.	218	52	19	2	199	50
1959 г.	469	256	40	7	429	249
1970 г.	592	332	62	14	530	318
1979 г.	723	492	93	25	630	467
1983 г.	753	538	108	25	645	513
Занятое население:						
1939 г.	242	63	32	3	210	60
1959 г.	564	316	59	11	505	305
1970 г.	748	499	90	25	658	474
1979 г.	863	693	130	42	733	651
1983 г.	894	779	142	50	752	729

УРОВЕНЬ ОБРАЗОВАНИЯ МУЖЧИН И ЖЕНЩИН

	На 1000 человек соответствующего пола приходится с высшим и средним (полным и неполным) образованием		в том числе			
			с высшим		со средним (полным и неполным)	
	мужчин	женщин	мужчин	женщин	мужчин	женщин
Все население в возрасте 10 лет и старше:						
1939 г.	127	90	11	5	116	85
1959 г.	392	338	27	20	365	318
1970 г.	522	452	48	37	474	415
1979 г.	685	597	75	62	610	535
1983 г.	722	641	85	74	637	567
Занятое население:						
1939 г.	136	104	16	9	120	95
1959 г.	434	431	34	32	400	399
1970 г.	654	651	68	62	586	589
1979 г.	810	801	102	98	708	703
1983 г.	863	852	115	110	748	742

УРОВЕНЬ ОБРАЗОВАНИЯ НАСЕЛЕНИЯ ПО СОЮЗНЫМ И АВТОНОМНЫМ РЕСПУБЛИКАМ

	На 1000 человек населения в возрасте 10 лет и старше приходится лиц с высшим и средним (полным и неполным) образованием					На 1000 человек, занятых в народном хозяйстве, имеют высшее и среднее (полное и неполное) образование				
	1939	1959	1970	1979	1983	1939	1959	1970	1979	1983
СССР	108	361	483	638	678	123	433	653	805	858
РСФСР	109	361	489	645	683	124	440	656	803	854
Башкирская АССР	67	332	441	606	645	75	419	635	780	833
Бурятская АССР	86	310	448	644	696	108	385	604	795	851
Дагестанская АССР	63	281	358	522	578	72	322	503	673	742
Кабардино-Балкар- ская АССР	86	352	469	626	675	97	440	657	799	851
Калмыцкая АССР	51	244	381	589	639	73	304	521	727	784
Карельская АССР	132	361	493	658	696	155	427	638	792	841
Коми АССР	96	417	540	719	751	99	467	686	845	891
Марийская АССР	73	317	438	614	677	71	382	615	790	846
Мордовская АССР	68	292	421	587	626	70	364	595	774	836
Северо-Осетинская АССР	150	430	519	643	681	191	520	694	801	846
Татарская АССР	89	359	468	637	678	100	456	664	815	864
Тувинская АССР	246	414	588	615	...	291	536	737	802
Удмуртская АССР	82	318	456	635	678	88	393	636	803	854
Чечено-Ингушская АССР	71	299	361	542	592	87	386	516	681	742
Чувашская АССР	99	365	467	618	667	94	441	665	814	864
Якутская АССР	89	349	501	703	760	104	415	653	848	895
Украинская ССР	120	373	494	630	673	139	438	668	813	868
Белорусская ССР	92	304	440	594	644	113	331	594	763	827
Узбекская ССР	55	354	458	639	676	61	447	663	848	899
Каракалпакская АССР	28	272	406	603	642	37	358	611	813	875
Казахская ССР	83	347	468	633	673	99	447	654	807	859
Грузинская ССР	165	448	554	698	738	163	492	711	856	895
Абхазская АССР	127	417	523	671	711	134	459	687	838	886
Аджарская АССР	165	420	541	673	708	177	475	708	858	901
Азербайджанская ССР	113	400	471	652	710	122	473	674	832	878
Нахичеванская АССР	74	383	446	634	695	78	442	667	839	892
Литовская ССР	81	232	382	558	613	...	250	496	711	790
Молдавская ССР	57	264	397	572	613	...	280	508	725	796
Латвийская ССР	176	431	517	645	686	...	502	661	795	845
Киргизская ССР	46	342	452	614	656	56	429	643	804	858
Таджикская ССР	40	325	420	578	622	45	407	602	770	830
Армянская ССР	128	445	516	713	746	135	527	697	868	909
Туркменская ССР	65	387	475	620	663	78	497	682	823	879
Эстонская ССР	161	386	506	630	670	...	448	660	786	847

**УРОВЕНЬ ОБРАЗОВАНИЯ НАСЕЛЕНИЯ, ЗАНЯТОГО В НАРОДНОМ ХОЗЯЙСТВЕ,
ПО ОБЩЕСТВЕННЫМ ГРУППАМ**

	1939	1959	1970	1979	1983
На 1000 человек имеют высшее и среднее (полное и неполное) образование:					
рабочие	87	401	590	760	813
служащие	546	911	956	982	986
колхозники	18	226	393	593	677

УРОВЕНЬ ОБРАЗОВАНИЯ РАБОТНИКОВ ФИЗИЧЕСКОГО И УМСТВЕННОГО ТРУДА

	1939	1959	1970	1979	1983
На 1000 человек имеют высшее и среднее (полное и неполное) образование:					
занятые преимущественно физическим трудом . .	45	325	543	732	801
занятые преимущественно умственным трудом . .	515	896	953	981	985

ЧИСЛО БРАКОВ И РАЗВОДОВ
(в расчете на 1000 человек населения)

Годы	Зареги- ровано браков	Зареги- ровано разводов	Годы	Зареги- ровано браков	Зареги- ровано разводов
1940	6,3	1,1	1975	10,7	3,1
1960	12,1	1,3	1980	10,3	3,5
1965	8,7	1,6	1981	10,4	3,5
1970	9,7	2,6	1982	10,3	3,3

РОЖДАЕМОСТЬ, СМЕРТНОСТЬ И ЕСТЕСТВЕННЫЙ ПРИРОСТ НАСЕЛЕНИЯ
(в расчете на 1000 человек населения)

Годы	Число родив- шихся	Число умерших	Естест- венный прирост	Годы	Число родив- шихся	Число умерших	Естест- венный прирост
1940	31,2	18,0	13,2	1975	18,1	9,3	8,8
1960	24,9	7,1	17,8	1980	18,3	10,3	8,0
1965	18,4	7,3	11,1	1981	18,5	10,2	8,3
1970	17,4	8,2	9,2	1982	18,9	10,1	8,8

ЧИСЛО РОДИВШИХСЯ

Годы	Всего родившихся, тыс.	в том числе у матерей, родивших третьего ребенка и более	
		детей, тыс.	в процентах к общему числу родившихся
1940	6 095
1960	5 341	1 857	35
1965	4 253	1 629	38
1970	4 226	1 334	32
1975	4 611	1 209	26
1980	4 851	1 070	22
1981	4 961	1 111	22
1982	5 100	1 165	23

РОЖДАЕМОСТЬ В ГОРОДСКИХ ПОСЕЛЕНИЯХ И СЕЛЬСКОЙ МЕСТНОСТИ (число родившихся на 1000 человек населения)

Годы	Всего	В город- ских посе- лениях	В сель- ской мест- ности	Годы	Всего	В город- ских посе- лениях	В сель- ской мест- ности
1940	31,2	30,5	31,5	1975	18,1	17,2	19,6
1960	24,9	21,9	27,8	1980	18,3	17,0	20,4
1965	18,4	16,1	21,1	1981	18,5	17,1	21,1
1970	17,4	16,4	18,7	1982	18,9	17,3	21,6

РОЖДАЕМОСТЬ, СМЕРТНОСТЬ И ЕСТЕСТВЕННЫЙ
(в расчете на

	1940			1960		
	Число родив- шихся	Число умер- ших	Естест- венный прирост	Число родив- шихся	Число умер- ших	Естест- венный прирост
СССР	31,2	18,0	13,2	24,9	7,1	17,8
РСФСР	33,0	20,6	12,4	23,2	7,4	15,8
Украинская ССР	27,3	14,3	13,0	20,5	6,9	13,6
Белорусская ССР	26,8	13,1	13,7	24,4	6,6	17,8
Узбекская ССР	33,8	13,2	20,6	39,8	6,0	33,8
Казахская ССР	40,8	21,4	19,4	37,2	6,6	30,6
Грузинская ССР	27,4	8,8	18,6	24,7	6,5	18,2
Азербайджанская ССР	29,4	14,7	14,7	42,6	6,7	35,9
Литовская ССР	23,0	13,0	10,0	22,5	7,8	14,7
Молдавская ССР	26,6	16,9	9,7	29,3	6,4	22,9
Латвийская ССР	19,3	15,7	3,6	16,7	10,0	6,7
Киргизская ССР	33,0	16,3	16,7	36,9	6,1	30,8
Таджикская ССР	30,6	14,1	16,5	33,5	5,1	28,4
Армянская ССР	41,2	13,8	27,4	40,1	6,8	33,3
Туркменская ССР	36,9	19,5	17,4	42,4	6,5	35,9
Эстонская ССР	16,1	17,0	-0,9	16,6	10,5	6,1

ПРИРОСТ НАСЕЛЕНИЯ ПО СОЮЗНЫМ РЕСПУБЛИКАМ
1000 человек населения)

1970			1980			1982		
Число родив- шихся	Число умер- ших	Естест- венный прирост	Число родив- шихся	Число умер- ших	Естест- венный прирост	Число родив- шихся	Число умер- ших	Естест- венный прирост
17,4	8,2	9,2	18,3	10,3	8,0	18,9	10,1	8,8
14,6	8,7	5,9	15,9	11,0	4,9	16,6	10,7	5,9
15,2	8,8	6,4	14,8	11,4	3,4	14,8	11,3	3,5
16,2	7,6	8,6	16,0	9,9	6,1	16,3	9,6	6,7
33,6	5,5	28,1	33,8	7,4	26,4	35,0	7,4	27,6
23,4	6,0	17,4	23,8	8,0	15,8	24,3	7,8	16,5
19,2	7,3	11,9	17,7	8,6	9,1	17,9	8,4	9,5
29,2	6,7	22,5	25,2	7,0	18,2	25,3	6,7	18,6
17,6	8,9	8,7	15,1	10,5	4,6	15,2	10,0	5,2
19,4	7,4	12,0	20,0	10,2	9,8	20,6	10,2	10,4
14,5	11,2	3,3	14,0	12,7	1,3	14,6	12,2	2,4
30,5	7,4	23,1	29,6	8,4	21,2	31,2	7,8	23,4
34,8	6,4	28,4	37,0	8,0	29,0	38,2	7,7	30,5
22,1	5,1	17,0	22,7	5,5	17,2	23,2	5,5	17,7
35,2	6,6	28,6	34,3	8,3	26,0	34,7	8,0	26,7
15,8	11,1	4,7	15,0	12,3	2,7	15,4	11,9	3,5

**ЧИСЛО АВТОНОМНЫХ РЕСПУБЛИК, АВТОНОМНЫХ ОБЛАСТЕЙ,
АВТОНОМНЫХ ОКРУГОВ, КРАЕВ, ОБЛАСТЕЙ, РАЙОНОВ, ГОРОДОВ,
ПОСЕЛКОВ ГОРОДСКОГО ТИПА И СЕЛЬСКИХ СОВЕТОВ
В СОЮЗНЫХ РЕСПУБЛИКАХ на 1 января 1983 г.**

	Автономные республики	Автономные области	Автономные округа	Края и области	Районы	Города		Районы городские	Поселки городского типа	Сельские Советы
						всего	из них респуб- ликанского, краевого, областного, окруж- ного подчинения			
СССР	20	8	10	129¹	3 201	2 124	968	630	3 936	41 782
РСФСР	16	5	10	55¹	1 813	1 018	565	371	2 131	22 770
Украинская ССР	—	—	—	25	479	417	139	121	908	8 579
Белорусская ССР	—	—	—	6	117	96	36	25	112	1 506
Узбекская ССР	1	—	—	12	158	113	55	17	90	1 133
Казахская ССР	—	—	—	19	221	82	50	33	202	2 365
Грузинская ССР	2	1	—	—	65	58	14	11	55	934
Азербайджанская ССР	1	1	—	—	61	63	13	13	122	1 090
Литовская ССР	—	—	—	—	44	92	11	7	22	527
Молдавская ССР	—	—	—	—	39	21	9	4	46	799
Латвийская ССР	—	—	—	—	26	56	7	6	37	468
Киргизская ССР	—	—	—	4	40	18	16	4	31	381
Таджикская ССР	—	1	—	3	43	18	14	4	49	315
Армянская ССР	—	—	—	—	36	24	21	7	33	473
Туркменская ССР	—	—	—	5	44	15	12	3	74	251
Эстонская ССР	—	—	—	—	15	33	6	4	21	191

¹ В том числе 6 краев.

СВОДНЫЙ РАЗДЕЛ

I. ОСНОВНЫЕ ПОКАЗАТЕЛИ РАЗВИТИЯ НАРОДНОГО ХОЗЯЙСТВА СССР

ОСНОВНЫЕ ПОКАЗАТЕЛИ ЭКОНОМИЧЕСКОГО И СОЦИАЛЬНОГО РАЗВИТИЯ СССР
за период 1940—1982 гг.
(1940=1)

	1940	1960	1965	1970	1975	1980	1981	1982
Валовой общественный продукт	1	4,2	5,7	8,1	11,0	13,6	14,0	14,5
Произведенный национальный доход	1	4,4	6,0	8,7	11,4	14,1	14,6	15,2
Производственные основные фонды всех отраслей народного хозяйства	1	3,2	5,0	7,4	11,2	16,0	17,0	18,2
Вся продукция промышленности	1	5,2	7,9	12	17	21	22	22
Производство средств производства (группа «А») . .	1	6,6	11	16	23	29	30	31
Производство предметов потребления (группа «Б») .	1	3,2	4,4	6,5	9,0	11	11	12
Валовая продукция сельского хозяйства	1	1,6	1,8	2,2	2,3	2,5	2,4	2,6
Продукция растениеводства .	1	1,5	1,6	2,0	1,9	2,1	2,1	2,3
Продукция животноводства	1	1,9	2,2	2,7	3,0	3,1	3,1	3,2
Грузооборот всех видов транспорта	1	3,8	5,7	8,0	11,1	13,7	14,2	14,4
Грузооборот железнодорожного транспорта	1	3,6	4,6	5,9	7,7	8,2	8,3	8,2
Ввод в действие основных фондов	1	6,4	8,7	13,0	17,9	22,4	22,5	23,6
Капитальные вложения	1	6,4	8,7	12,5	17,5	20,8	21,6	22,3
Численность рабочих и служащих	1	1,8	2,3	2,7	3,0	3,3	3,4	3,4
Производительность общественного труда ¹	1	4,0	5,3	7,4	9,2	10,8	11,1	11,5
Производительность труда:								
в промышленности	1	3,0	3,7	4,9	6,6	7,7	7,9	8,1
в сельском хозяйстве (общественное производство) .	1	2,0	2,4	3,3	3,5	4,0	4,0	4,2
на железнодорожном транспорте	1	2,3	3,0	3,8	4,7	4,7	4,7	4,7
в строительстве	1	2,9	3,7	4,5	5,8	6,4	6,5	6,7

¹ Здесь и на с. 37, 38, 40 производительность общественного труда (произведенный национальный доход в расчете на одного занятого в отраслях материального производства) исчислена исходя из отраслевой структуры каждого года. По отдельным отраслям показатель производительности труда исчислен исходя из общего объема производства или работ.

	1940	1960	1965	1970	1975	1980	1981	1982
Реальные доходы на душу населения	1	2,5	3,0	4,0	4,9	5,8	6,0	6,0
Выплаты и льготы, полученные населением из общественных фондов потребления:								
всего	1	5,9	9,1	13,9	19,6	25,4	26,6	27,8
на душу населения	1	5,3	7,6	11,0	14,8	18,4	19,0	19,8
Розничный товарооборот государственной и кооперативной торговли	1	3,2	4,2	6,3	8,5	10,6	11,1	11,1

За счет роста производительности труда в первой пятилетке был получен 51% всего прироста промышленной продукции, во второй пятилетке—79%, за военные годы и в четвертой пятилетке—69%, в пятой пятилетке—68%, в шестой пятилетке—72%, в седьмой пятилетке—62%, в восьмой пятилетке—73%, в девятой пятилетке—84%, в десятой пятилетке—75%, за два года одиннадцатой пятилетки (1981—1982 гг.)—77%. В промышленности рост производительности труда в десятой пятилетке обеспечил экономию труда более 6 млн. человек, в 1981—1982 гг.—около 2 млн. человек.

**ОСНОВНЫЕ ПОКАЗАТЕЛИ ЭКОНОМИЧЕСКОГО И СОЦИАЛЬНОГО
РАЗВИТИЯ СССР за период 1970—1982 гг.
(1970=100)**

	1970	1975	1980	1981	1982
Валовой общественный продукт	100	136	167	172	178
Произведенный национальный доход	100	132	163	168	175
Национальный доход, использованный на потребление и накопление	100	128	155	160	166
Производственные основные фонды всех отраслей народного хозяйства	100	152	217	231	247
Вся продукция промышленности	100	143	178	184	190
Производство средств производства (группа «А»)	100	146	183	189	194
Производство предметов потребления (группа «Б»)	100	137	165	171	177
Валовая продукция сельского хозяйства ¹	100	103	111	110	116
Продукция растениеводства	100	93	105	102	112
Продукция животноводства	100	112	118	118	121
Грузооборот всех видов транспорта	100	138	171	177	179
Грузооборот железнодорожного транспорта	100	130	138	140	139

¹ Среднегодовой объем в процентах к 1966—1970 гг. за 1971—1975 гг. составил: 113, за 1976—1980 гг.—123, за 1981—1982 гг.—124.

	1970	1975	1980	1981	1982
Ввод в действие основных фондов	100	138	173	173	183
Капитальные вложения . . .	100	140	166	172	178
Численность рабочих и служащих	100	113	125	126	128
Производительность общественного труда	100	125	147	150	155
Производительность труда:					
в промышленности	100	134	156	161	164
в сельском хозяйстве (общественное производство) ¹	100	107	123	121	128
на железнодорожном транспорте	100	124	125	126	124
в строительстве	100	129	143	146	149
Прибыль по народному хозяйству (в сопоставимых ценах)	100	160	199	205	217
Реальные доходы на душу населения	100	124	146	151	151
Фонд заработной платы в народном хозяйстве	100	135	173	179	186
Средняя денежная заработная плата рабочих и служащих	100	120	138	141	145
Оплата труда колхозников в общественном хозяйстве колхозов	100	123	158	163	172
Выплаты и льготы, полученные населением из общественных фондов потребления:					
всего	100	141	183	191	200
на душу населения . . .	100	135	168	174	181
Розничный товарооборот государственной и кооперативной торговли	100	136	169	176	176
Оборот внешней торговли (в сопоставимых ценах) . .	100	145	188	197	212

¹ Производительность труда в среднегодовом исчислении в процентах к 1966—1970 гг. за 1971—1975 гг. составила 122, за 1976—1980 гг.—138, за 1981—1982 гг.—140.

ОСНОВНЫЕ ПОКАЗАТЕЛИ ЭКОНОМИЧЕСКОГО И СОЦИАЛЬНОГО РАЗВИТИЯ СССР
за период 1975—1982 гг.
(1975=100)

	1975	1980	1981	1982
Валовой общественный продукт . . .	100	123	127	131
Произведенный национальный доход .	100	124	128	133
Национальный доход, использованный на потребление и накопление . . .	100	121	125	129
Производственные основные фонды всех отраслей народного хозяйства . . .	100	143	153	163
Вся продукция промышленности . . .	100	124	129	132
Производство средств производства (группа «А»)	100	126	130	133
Производство предметов потребления (группа «Б»)	100	121	125	129
Валовая продукция сельского хозяйства ¹	100	108	107	113
Продукция растениеводства . . .	100	112	109	120
Продукция животноводства . . .	100	105	105	108
Грузооборот всех видов транспорта .	100	124	128	130
Грузооборот железнодорожного тран- спорта	100	106	108	107
Ввод в действие основных фондов .	100	125	126	132
Капитальные вложения	100	118	123	127
Численность рабочих и служащих .	100	110	112	113
Производительность общественного труда	100	117	121	124
Производительность труда:				
в промышленности	100	117	120	123
в сельском хозяйстве (обществен- ное производство) ²	100	115	113	120
на железнодорожном транспорте	100	100,5	101	99,8
в строительстве	100	111	114	116

¹ Среднегодовой объем в процентах к 1971—1975 гг. за 1976—1980 гг. составил 109, за 1981—1982 гг. — 109.

² Производительность труда в среднегодовом исчислении в процентах к 1971—1975 гг. за 1976—1980 гг. составила 115, за 1981—1982 гг. — 115.

	1975	1980	1981	1982
Прибыль по народному хозяйству (в сопоставимых ценах)	100	124	128	135
Реальные доходы на душу населения	100	118	122	122
Фонд заработной платы в народном хозяйстве	100	128	132	137
Средняя денежная заработная плата рабочих и служащих	100	116	118	122
Оплата труда колхозников в общест- венном хозяйстве колхозов	100	129	133	140
Выплаты и льготы, полученные насе- лением из общественных фондов потребления:				
всего	100	130	136	142
на душу населения	100	125	129	134
Розничный товарооборот государствен- ной и кооперативной торговли . . .	100	124	130	130
Оборот внешней торговли (в сопоста- вимых ценах)	100	130	135	147
Объем реализации бытовых услуг на- селению	100	143	153	159
Ввод в действие общей (полезной) площади жилых домов за счет госу- дарственных средств	100	102	102	103
Численность детей в постоянных до- школьных учреждениях	100	124	128	131
Численность учащихся в школах и группах с продленным днем	100	147	154	162
Прием учащихся в профессионально- технические учебные заведения . . .	100	115	118	118
в том числе в средние профессио- нально-технические училища . . .	100	158	167	170
Прием студентов в высшие учебные заведения	100	106	107	108
Число больничных коек	100	110	112	114

ОСНОВНЫЕ ПОКАЗАТЕЛИ ЭКОНОМИЧЕСКОГО И СОЦИАЛЬНОГО РАЗВИТИЯ СССР
за период 1980—1982 гг.

(1980=100)

	1980	1981	1982
Валовой общественный продукт . .	100	103	107
Произведенный национальный доход	100	103	107
Национальный доход, использованный на потребление и накопление . .	100	103	107
Производственные основные фонды всех отраслей народного хозяйства	100	107	114
Вся продукция промышленности . .	100	103	103
Производство средств производства (группа «А»)	100	103	106
Производство предметов потребле- ния (группа «Б»)	100	103	107
Валовая продукция сельского хозяйства ¹	100	99	104
Продукция растениеводства . .	100	98	107
Продукция животноводства . .	100	100,1	103
Грузооборот всех видов транспорта	100	104	105
Грузооборот железнодорожного транспорта	100	102	100,7
Ввод в действие основных фондов	100	100,5	106
Капитальные вложения	100	104	108
Численность рабочих и служащих . .	100	101	102
Производительность общественного труда	100	102,6	105,9
Производительность труда:			
в промышленности	100	103	105
в сельском хозяйстве (общественное производство) ²	100	98	104
на железнодорожном транспорте	100	100,7	99,2
в строительстве	100	102,3	104,6

¹ Среднегодовой объем за 1981—1982 гг. в процентах к 1976—1980 гг. составил 106,1.

² Производительность труда в среднегодовом исчислении за 1981—1982 гг. в процентах к 1976—1980 гг. составила 101.

	1980	1981	1982
Прибыль по народному хозяйству (в сопоставимых ценах)	100	103	109
Реальные доходы на душу населения	100	103,3	103,4
Фонд заработной платы в народном хозяйстве	100	104	107
Средняя денежная заработная плата рабочих и служащих	100	102	105
Оплата труда колхозников в общественном хозяйстве колхозов	100	103	109
Выплаты и льготы, полученные населением из общественных фондов потребления:			
всего	100	104	109
на душу населения	100	104	108
Розничный товароборот государственной и кооперативной торговли	100	104	104
Оборот внешней торговли (в сопоставимых ценах)	100	104	113
Объем реализации бытовых услуг населению	100	106	111
Ввод в действие общей (полезной) площади жилых домов за счет государственных средств	100	100,5	102
Численность детей в постоянных дошкольных учреждениях	100	103	105
Численность учащихся в школах и группах с продленным днем	100	105	110
Прием учащихся в профессионально-технические учебные заведения	100	103	103
в том числе в средние профессионально-технические училища	100	106	107
Прием студентов в высшие учебные заведения	100	101	102
Число больничных коек	100	102	104

За счет повышения производительности общественного труда в 1981—1982 гг. получено более 80% прироста национального дохода. Рост производительности общественного труда за эти два года обеспечил экономию труда 5,8 млн. человек, снижена материалоемкость общественного продукта, в результате чего экономия сырья, материалов, топлива, энергии и других предметов труда составила 8,8 млрд. руб.

МАСШТАБЫ РОСТА ЭКОНОМИКИ СССР ПО ПЯТИЛЕТКАМ
(в сопоставимых ценах; миллиардов рублей)

	Девятая пятилетка (1971— 1975)		Десятая пятилетка (1976— 1980)		Два года одиннад- цатой пятилетки (1981— 1982)	
	в сум- ме— всего	в сред- нем за год	в сум- ме— всего	в сред- нем за год	в сум- ме— всего	в сред- нем за год
Валовой общественный продукт . . .	3 845	769	4 944	989	2 228	1 114
Национальный доход, использованный на потребление и накопление . . .	1 647	329	2 045	409	918	459
Вся продукция промышленности . . .	2 377	475	3 152	630	1 428	714
Производство средств производства (группа «А»)	1 736	347	2 340	468	1 059	530
Производство предметов потребления (группа «Б»)	641	128	812	162	369	184
Валовая продукция сельского хозяйства	569	114	620	124	248	124
Грузооборот всех видов транспорта, триллионов ткм	24,1	4,8	31,4	6,3	14,1	7,1
Ввод в действие основных фондов	460,8	92,2	569,8	117,9	272,1	136,0
Капитальные вложения	493,0	98,6	634,3	126,9	282,5	141,2
Розничный товароборот государствен- ной и кооперативной торговли . . .	957	191	1 231	246	560	280

ОДИН ДЕНЬ СТРАНЫ¹

	1940	1965	1970	1975	1980	1982
В среднем за сутки						
Производство важнейших видов промышленной продукции:						
электроэнергия, млн. кВт·ч	133	1 388	2 030	2 845	3 535	3 745
нефть (включая газовый конденсат), тыс. т . . .	85	665	967	1 345	1 648	1 678
газ естественный, млн. м ³	8,8	350	542	793	1 189	1 372
уголь, тыс. т	453	1 583	1 710	1 921	1 957	1 967
чугун, тыс. т	41	181	235	282	293	292
сталь, тыс. т	50	249	318	387	404	403
железная руда, тыс. т	82	421	540	644	669	670
минеральные удобрения (в пересчете на 100% питательных веществ), тыс. т	2,1	20,2	35,9	60,3	67,7	73,3
тракторы, штук	86	971	1 256	1 508	1 516	1 521
бумага, тыс. т	2,3	8,9	11,5	14,3	14,4	14,9
цемент, тыс. т	15,8	198	261	334	342	339
ткани всех видов, млн. м ²	9,1	20,5	24,3	27,3	29,4	30,4
кожаная обувь, тыс. пар	580	1 333	1 860	1 913	2 030	2 012
часы, тыс. шт.	7,6	84	110	151	182	189
радиоприемные устройства, тыс. шт.	0,5	14	21	23	23	24
телевизоры, тыс. шт. . .	0,001	10	18	19	21	23
холодильники, тыс. шт.	0,01	4,6	11	15	16	16

¹ Показатели исчислены исходя из календарного числа дней в году.

	1940	1965	1970	1975	1980	1982
Перевезено железнодорожным транспортом:						
грузов, млн. т	1,7	6,6	7,9	9,9	10,2	10,2
пассажиров, млн. человек	3,8	6,3	8,0	9,5	9,7	9,8
Перевезено морским транспортом:						
грузов, тыс. т	90	327	444	548	624	615
пассажиров, тыс. человек	26	102	106	141	141	144
Перевезено грузов автомобильным транспортом, млн. т	2,3	29,4	40,1	57,3	66,0	69,1
Перевезено пассажиров воздушным транспортом, тыс. человек	1,1	115	196	269	284	296
Отправлено писем, газет, журналов, посылок, денежных переводов, пенсионных вы плат, телеграмм, млн. . .	26	79	116	141	150	148
Введено в действие общей (полезной) площади жилых домов, тыс. м ²	66,8	267,5	290,5	301,1	286,8	295,8
Розничный товарооборот государственной и кооперативной торговли, млн. руб. .	49	287	425	576	739	810
Средний тираж газет, млн. экз.	21	63	85	104	109	109

В 1982 г. в нашей стране менее чем за месяц производилось столько общественного продукта и национального дохода и за 16 дней—продукции промышленности, сколько за весь 1940 г.

За один день производилось такое количество электроэнергии, для производства которого в 1940 г. потребовалось бы 28 дней, нефти (включая газовый конденсат)—20 дней, стали—8 дней, минеральных удобрений—35 дней, тракторов—18 дней, цемента—21 день, а для добычи газа—более 5 месяцев.

Сейчас в среднем за один день сдается в эксплуатацию 5,5 тыс. квартир, или примерно за три дня вводится столько жилья, сколько необходимо для города с населением около 60 тыс. человек.

Ежедневно рождается 14,0 тыс. детей, заключается 7,6 тыс. браков, 27 тыс. человек улучшают жилищные условия,

ЗНАЧЕНИЕ ОДНОГО ПРОЦЕНТА ПРИРОСТА ПО ПЯТИЛЕТКАМ

(в сопоставимых ценах; миллиардов рублей)

	Девятая пятилетка	Десятая пятилетка	Два года одиннад- цатой пятилетки
Валовой общественный продукт	6,4	8,6	10,6
Национальный доход, использованный на по- требление и накопление	2,8	3,6	4,4
Вся продукция промышленности	3,8	5,5	6,8
Производство средств производства (группа «А»)	2,6	4,1	5,0
Производство предметов потребления (груп- па «Б»)	1,2	1,4	1,8

ВАЛОВОЙ ОБЩЕСТВЕННЫЙ ПРОДУКТ ПО ОТРАСЛЯМ НАРОДНОГО ХОЗЯЙСТВА¹ (в фактически действовавших ценах; миллиардов рублей)

	1975	1980	1981	1982
Валовой общественный продукт . .	862,6	1078,5	1122,8	1236,0
в том числе в отраслях народного хозяйства:				
промышленность ²	558,3	685,5	709,0	792,7
сельское хозяйство	122,3	152,6	160,0	170,3
транспорт и связь	36,7	47,6	49,8	55,2
строительство	91,7	103,4	106,4	115,1
торговля, заготовки, материально- техническое снабжение и другие отрасли	53,6	89,4	97,6	102,7

¹ См. текст на с. 378.

² Продукция промышленности исчислена в оптовых ценах промышленности.

НАЦИОНАЛЬНОЕ БОГАТСТВО СССР

(на конец года; в сопоставимых ценах 1973 г.; триллионов рублей)

	1970	1975	1980	1981	1982
Национальное богатство (без стоимости земли, недр и лесов)	1,4	2,0	2,7	2,9	3,0
в том числе основные фонды (включая скот)	0,86	1,26	1,74	1,85	1,97
из них:					
производственные . .	0,53	0,81	1,15	1,23	1,31
непроизводственные	0,33	0,45	0,59	0,62	0,66

Существенно возросла стоимость домашнего имущества населения. Его доля на конец 1982 г. составила около одной пятой национального богатства страны.

ОСНОВНЫЕ ФОНДЫ ПО ОТРАСЛЯМ НАРОДНОГО ХОЗЯЙСТВА

(на конец года; в сопоставимых ценах 1973 г.; миллиардов рублей)

	1970	1975	1980	1981	1982	
					Млрд. руб.	В процентах к итогу
Все основные фонды (включая скот)	860	1 256	1 742	1 851	1 968	100
Производственные основные фонды	531	805	1 150	1 229	1 311	66,6
из них:						
промышленности	255	385	554	593	634	32,2
сельского хозяйства	106	167	238	254	272	13,8
транспорта и связи	117	171	237	252	267	13,6
строительства	22	35	55	60	65	3,3
торговли, общественного питания, заготовок, материально-технического снабжения и других отраслей материального производства	31	47	66	70	73	3,7
Непроизводственные основные фонды	329	451	592	622	657	33,4
из них:						
жилищного хозяйства	204	267	338	354	372	18,9
коммунального хозяйства и бытового обслуживания	39	56	77	81	85	4,3
здравоохранения, просвещения .	48	75	104	111	117	6,0
науки, культуры и искусства и других непроизводственных отраслей	38	53	73	76	83	4,2

ТЕМПЫ РОСТА ОСНОВНЫХ ФОНДОВ¹
(на конец года)

Годы	Все основные фонды (вклю- чая скот)	в том числе							
		произ- водст- венные основ- ные фонды	промыш- лен- ности	из них				непроиз- водст- венные основ- ные фонды	из них жилищ- ного хозяй- ства
				сельского хозяйства		транс- порта и связи	строи- тель- ства		
				включа- я скот	без скота				
1940=100									
1940	100	100	100	100	100	100	100	100	100
1960	289	316	424	212	278	284	748	259	222
1965	434	499	714	297	443	440	1 306	363	294
1970	622	737	1 087	408	672	620	2 382	497	376
1975	908	1 116	1 639	642	1 147	908	3 907	681	491
1980	1 259	1 595	2 359	917	1 713	1 260	6 107	893	623
1981	1 338	1 704	2 526	979	1 844	1 337	6 640	940	652
1982	1 423	1 819	2 701	1 046	1 981	1 417	7 194	991	685
1970=100									
1970	100	100	100	100	100	100	100	100	100
1975	146	152	151	157	171	146	164	137	131
1980	202	217	217	225	255	203	256	180	165
1981	215	231	232	240	274	215	279	189	173
1982	229	247	249	257	295	228	302	199	182
1980=100									
1980	100	100	100	100	100	100	100	100	100
1981	106	107	107	107	108	106	109	105	105
1982	113	114	114	114	116	112	118	111	110

¹ Темпы роста исчислены по данным о стоимости основных фондов в сопоставимых ценах 1973 г. без вычета износа.

**ТЕМПЫ РОСТА ПРОИЗВОДСТВЕННЫХ ОСНОВНЫХ ФОНДОВ
И МАТЕРИАЛЬНЫХ ОБОРОТНЫХ СРЕДСТВ¹**
(на конец года)

Годы	Все производственные основные фонды (включая скот) и материальные оборотные средства	промышленности	в том числе			
			сельского хозяйства		транспорта и связи	строительства
			включая скот	без скота		
1940=100						
1940	100	100	100	100	100	100
1960	327	389	154	219	279	418
1965	499	643	202	310	430	654
1970	734	955	265	448	606	1 206
1975	1 065	1 412	372	687	885	1 790
1980	1 486	2 014	503	983	1 230	2 656
1981	1 575	2 157	532	1 049	1 305	2 765
1982	1 676	2 308	566	1 127	1 385	2 851
1970=100						
1970	100	100	100	100	100	100
1975	145	148	140	153	146	149
1980	203	211	190	219	203	221
1981	215	226	201	234	215	230
1982	229	242	213	252	228	238
1980=100						
1980	100	100	100	100	100	100
1981	106	107	106	107	106	104
1982	113	115	113	115	113	107

¹ Темпы роста исчислены по данным о стоимости производственных основных фондов и материальных оборотных средств в сопоставимых ценах 1973 г.

ПРОИЗВОДСТВЕННЫЕ ОСНОВНЫЕ ФОНДЫ ПО СОЮЗНЫМ РЕСПУБЛИКАМ в 1982 г.
(на конец года; в сопоставимых ценах 1973 г.)

	1982 (млрд. руб.)	1982 в процентах	
		к 1975	к 1980
СССР	1311,4	163	114
РСФСР	796,7	166	115
Украинская ССР	214,9	152	111
Белорусская ССР	42,1	170	115
Узбекская ССР	45,6	182	118
Казахская ССР	76,0	158	112
Грузинская ССР	18,5	157	114
Азербайджанская ССР	20,0	162	115
Литовская ССР	18,0	155	112
Молдавская ССР	14,4	166	112
Латвийская ССР	14,5	153	112
Киргизская ССР	10,0	153	112
Таджикская ССР	9,0	160	112
Армянская ССР	10,4	172	115
Туркменская ССР	11,9	177	116
Эстонская ССР	9,4	147	111

БАЛАНС ОСНОВНЫХ ФОНДОВ НАРОДНОГО ХОЗЯЙСТВА за 1982 г.
(в сопоставимых ценах 1973 г.; миллиардов рублей)

	Основные фонды на 1 января 1982 г.	Посту- пило основных фондов за год	Выбыло основных фондов за год	Основные фонды на 1 января 1983 г.
Все основные фонды (включая скот)	1 851	156	39	1968
Производственные основные фонды	1 229	111	29	1311
из них:				
промышленности	593	50	9	634
сельского хозяйства	254	31	13	272
транспорта и связи	252	18	3	267
строительства	60	8	3	65
торговли, общественного питания, заготовок, материально-техниче- ского снабжения и других отрас- лей материального производства	70	4	1	73
Непроизводственные основные фонды	622	45	10	657
из них:				
жилищного хозяйства	354	21	3	372
коммунального хозяйства и быто- вого обслуживания	81	5	1	85
здравоохранения, просвещения . .	111	9	3	117
науки, культуры, искусства и дру- гих непроизводственных отрас- лей	76	10	3	83

Доля введенных в действие основных фондов за 1981—1982 гг. в общей стоимости производственных основных фондов на 1 января 1983 г. составила в целом по народному хозяйству 15,7%, в промышленности—15,1%, в сельском хозяйстве—19,0%, в строительстве—23,3%,

ТОПЛИВНО-ЭНЕРГЕТИЧЕСКИЙ БАЛАНС
(в пересчете на условное топливо; миллионов тонн)

	1940	1965	1970	1975	1980	1981	1982
Ресурсы—всего	283,8	1121,5	1399,8	1845,2	2157,4	2201,3	2281,2
Производство (добыча) топлива	237,9	966,6	1221,8	1571,3	1895,6	1938,2	1990,2
Выработка гидроэлектроэнергии ¹	0,6	10,0	15,3	15,5	22,6	23,0	21,5
Импорт	3,1	9,1	14,1	36,5	17,8	16,5	24,9
Прочие поступления	10,2	35,5	36,5	42,8	51,8	53,5	55,9
Остатки на начало года	32,0	100,3	112,1	179,1	169,6	170,1	188,7
Распределение—всего	283,8	1121,5	1399,8	1845,2	2157,4	2201,3	2281,2
Израсходовано	249,7	897,8	1117,3	1412,2	1665,8	1688,9	1731,9
в том числе:							
на выработку электроэнергии, теплоэнергии и сжатого воздуха	44,7	339,8	458,2	613,5	745,1	753,6	780,6
на производственно-технологические и прочие нужды (включая потери при хранении и транспортировке)	205,0	558,0	659,1	798,7	920,7	935,3	951,3
Экспорт	1,1	116,7	167,6	238,9	321,5	323,7	343,5
Остатки на конец года	33,0	107,0	114,9	194,1	170,1	188,7	205,8

¹ Пересчет гидроэлектроэнергии в условное топливо произведен по теоретическому эквиваленту — 123 г условного топлива эквивалентны 1 кВт·ч электроэнергии. При пересчете по среднему уровню фактического расхода топлива на один выработанный киловатт-час использованные в 1982 г. гидроэнергетические ресурсы соответствуют высвобождению условного топлива в количестве 54 млн. т.

ЭКОНОМИЯ КОТЕЛЬНО-ПЕЧНОГО ТОПЛИВА, ЭЛЕКТРИЧЕСКОЙ И ТЕПЛОВОЙ ЭНЕРГИИ, ПРОКАТА ЧЕРНЫХ МЕТАЛЛОВ ЗА СЧЕТ СНИЖЕНИЯ УДЕЛЬНЫХ РАСХОДОВ

Годы	Котельно-печное топливо (в пересчете на условное), млн. т	Электрическая энергия, млрд. кВт·ч	Тепловая энергия, млн. Гкал	Прокат черных металлов, тыс. т
1981	6,5	9,3	23,5	636
1982	12,1	11,0	61,3	918

Экономия топлива за счет использования вторичных энергетических ресурсов в 1981 г. составила 54,9, в 1982 г.—55,2 млн. т условного топлива.

Размер экономии котельно-печного топлива, электрической и тепловой энергии определен как разность между фактическим расходом на производство продукции (работ) соответствующего года и расходом, рассчитанным на выпуск этой продукции по фактическим удельным расходам базисного (1980) года.

Размер экономии проката черных металлов определен как разность между фактическим расходом на производство продукции (работ) соответствующего года и расходом, рассчитанным на выпуск этой продукции по фактическим удельным расходам предыдущего года.

РОСТ МАТЕРИАЛЬНОГО БЛАГОСОСТОЯНИЯ И КУЛЬТУРНОГО УРОВНЯ НАРОДА

	1940	1965	1970	1975	1980	1982
Рост произведенного национального дохода (1940=1):						
всего	1	6,0	8,7	11,4	14,1	15,2
в расчете на душу населения	1	4,9	6,8	8,5	10,1	10,7
Рост реальных доходов в расчете на душу населения (1940=1)	1	3,0	4,0	4,9	5,8	6,0
Рост реальных доходов рабочих и служащих в расчете на одного работающего (1940=1)	1	2,4	2,9	3,5	4,0	4,1
Рост реальных доходов колхозников в расчете на одного работающего (1940=1)	1	3,3	4,7	5,8	6,9	7,3
Рост промышленного производства предметов потребления (группа «Б», 1940=1):						
всего	1	4,4	6,5	9,0	10,8	11,6
в расчете на душу населения	1	3,7	5,3	6,9	8,0	8,4
Выплаты и льготы, полученные населением из общественных фондов потребления:						
всего, млрд. руб.	4,6	41,9	63,9	90,1	117,0	128
в расчете на душу населения, руб.	24	182	263	354	441	475
Из общей суммы выплат и льгот расходы на социальное обеспечение и социальное страхование, млрд. руб.	0,9	14,4	22,8	34,6	45,6	51,2
Розничный товарооборот государственной и кооперативной торговли (1940=1)	1	4,2	6,3	8,5	10,6	11,1
Объем реализации бытовых услуг населению (1965=1)		1	2,1	3,5	5,0	5,5
Общая (полезная) площадь городского жилищного фонда (на конец года):						
всего, млн. м ²	421	1 238	1 542	1 875	2 202	2 343
в среднем на одного городского жителя, м ²	6,5	10,0	11,2	12,2	13,1	13,5
Ввод в действие общей (полезной) площади жилых домов, млн. м ²	24,5	97,6	106,0	109,9	105,0	108,0
Общее число обучавшихся, млн. человек	47,6	71,9	79,6	92,6	100,2	105,7
Численность детей в постоянных дошкольных учреждениях (на конец года), млн.	2,0	7,7	9,3	11,5	14,3	5,1

	1940	1965	1970	1975	1980	1982
Число массовых библиотек (на конец года), тыс.	95	127	128	131	132	133
В них книг и журналов, млн. экз.	200	1 098	1 363	1 608	1 824	1 945
Число клубных учреждений (на конец года), тыс.	118,0	127,0	134,0	135,1	137,9	138,5
Число киноустановок (на конец года), тыс.	28,0	145,4	157,0	154,1	152,6	151,4
Число посещений киносеансов, млн.	900	4 279	4 652	4 497	4 239	4 198
Число посещений театров, млн.	84	101	111	117	120	121
Число посещений музеев, млн.	34	75	103	134	150	166
Тираж книг и брошюр, млн. экз.	462	1 279	1 362	1 709	1 760	1 925
Разовый тираж газет, млн. экз.	38	103	141	168	176	176
Годовой тираж журналов и других периодических изданий, млн. экз.	245	1 548	2 622	3 043	3 226	3 126
Численность врачей всех специальностей (на конец года):						
всего, тыс.	155	554	668	834	997	1 071
на 10 000 человек населения	7,9	23,9	27,4	32,7	37,5	39,5
Число больничных коек (на конец года):						
всего, тыс.	791	2 226	2 663	3 009	3 324	3 443
на 10 000 человек населения	40	96	109	118	125	127
Число санаториев и учреждений отдыха (без одно-двухдневных)	3 600 ¹	8 080	9 167	11 697	13 141	13 877
В них коек (мест), тыс.	469	1 028	1 311	1 795	2 138	2 244
Государственные капитальные вложения на мероприятия по охране природы и рациональному использованию природных ресурсов, млн. руб.	600 ²	2 084	1 899	1 854
Все затраты на мероприятия по охране труда, млн. руб.	1 729	2 592	3 392	4 352	4 578

Ярким свидетельством заботы партии и государства о благе народа является одобренная майским (1982 г.) Пленумом ЦК КПСС Продовольственная программа СССР на период до 1990 года, разработанная в соответствии с решениями XXVI съезда КПСС.

Цель программы — в возможно короткие сроки надежно обеспечить население страны продуктами питания.

Программой предусматривается существенный рост продукции растениеводства и животноводства, укрепление материально-технической базы сельского хозяйства и связанных с ней отраслей промышленности, то есть всего агропромышленного комплекса. Ныне на долю отраслей, входящих в агропромышленный комплекс (включая обеспечивающие агропромышленный комплекс средствами производства), приходится свыше 30% валового общественного продукта, производственных основных фондов и численности работников.

На развитие агропромышленного комплекса в десятой пятилетке направлено 213 млрд. руб. капитальных вложений, в том числе в сельское хозяйство — 171 млрд. руб., в одиннадцатой пятилетке намечается освоить 233 млрд. руб., в том числе в сельском хозяйстве — 190 млрд. руб.

¹ 1939 г.

² В среднем за 1966—1970 гг.

ПРОИЗВОДСТВО ОСНОВНЫХ ВИДОВ СЕЛЬСКОХОЗЯЙСТВЕННОЙ ПРОДУКЦИИ

(во всех категориях хозяйств; в среднем за год; миллионов тонн)

	1961— 1965	1976— 1980	1981— 1985 ¹	1986— 1990 ¹
Зерно	130,3	205,0	238—243	250—255
Сахарная свекла (фабричная) . . .	59,2	88,7	100—103	102—103
Подсолнечник	5,1	5,3	6,7	7,2—7,5
Картофель	81,6	82,6	87—89	90—92
Овощи и бахчевые	19,6	30,0	33—34	37—39
Плоды и ягоды (без цитрусовых) . .	3,6	9,4	11—12	14—15
Виноград	2,8	5,6	7,5—8	10—11
Мясо (в убойном весе)	9,3	14,8	17—17,5	20—20,5
Молоко	64,7	92,7	97—99	104—106
Яйца, млрд. шт.	28,7	63,1	72	78—79

ПОСТАВКА ТЕХНИКИ СЕЛЬСКОМУ ХОЗЯЙСТВУ

(тысяч штук)

	1961—1970	1971—1980	1981—1990 ¹
Тракторы	2 560	3 473	3 740—3 780
Зерноуборочные комбайны	856	988	1 170
Грузовые автомобили, включая специализированные и шасси	1 138	2 444	3 000—3 060

Производственные основные фонды в сельском хозяйстве и в пищевых отраслях промышленности за десятилетие (1981—1990 гг.) возрастут в 1,5 раза, а энергетические мощности в колхозах и совхозах увеличатся в 1,6 раза.

ПОСТАВКА МИНЕРАЛЬНЫХ УДОБРЕНИЙ СЕЛЬСКОМУ ХОЗЯЙСТВУ

(в пересчете на 100% питательных веществ; миллионов тонн)

1980	1985 ¹	1990 ¹
18,8	26,5	30—32

Перед колхозами и совхозами страны ставится задача повысить производительность труда за десятилетие (1981—1990 гг.) примерно в 1,5 раза, а производство сельскохозяйственной продукции с гектара земельных угодий увеличить не менее чем на одну треть.

¹ В соответствии с Продовольственной программой СССР на период до 1990 года.

II. РАЗВИТИЕ СССР И ДРУГИХ СОЦИАЛИСТИЧЕСКИХ СТРАН В СОПОСТАВЛЕНИИ С КАПИТАЛИСТИЧЕСКИМИ СТРАНАМИ

ПОЛИТИЧЕСКАЯ КАРТА МИРА в 1919 г. и на середину 1982 г.

	1919				1982			
	Территория		Население		Территория		Население	
	млн. км ²	в про- центах к итогу	млн. чело- век	в про- центах к итогу	млн. км ²	в про- центах к итогу	млн. чело- век	в про- центах к итогу
I. Весь мир ¹	135,8	100	1 777	100	135,8	100	4 586	100
в том числе:								
социалистические стра- ны	21,7	16,0	138	7,8	35,6	26,2	1 504	32,8
остальные страны . . .	114,1	84,0	1 639	92,2	100,2	73,8	3 082	67,2
II. Крупные империали- стические державы ² и их колонии	60,3	44,4	855	48,1	11,3	8,2	588	12,8
в том числе:								
крупные империалисти- ческие державы . . .	9,8	7,2	339	19,1	11,1	8,1	577	12,6
их колонии	50,5	37,2	516	29,0	0,2	0,1	11	0,2
III. Все колонии и полу- колонии	97,8	72,0	1 235	69,4	1,0	0,7	13	0,3
IV. Бывшие колониальные и полуколониальные страны, ставшие суве- ренными государства- ми после 1919 г. (без социалистических госу- дарств)	—	—	—	—	83,6	61,6	2 283	49,8

¹ Численность населения стран—членов СЭВ в 1982 г. составляла 451 млн. человек, или 9,8% населения мира.

² Численность населения в 1982 г. определена на основе последних оценок ООН. Дан-
ные о территории мира не включают территорию Антарктиды—14,1 млн. км².
³ США, Великобритания, ФРГ (в 1919 г.—Германия), Франция, Италия и Япония.

**ДОЛЯ СОЦИАЛИСТИЧЕСКИХ СТРАН
В МИРОВОЙ ПРОМЫШЛЕННОЙ ПРОДУКЦИИ**

1917 г.	менее 3%
1937 г.	менее 10%
1950 г.	примерно 20%
1960 г.	около 36%
1970 г.	примерно 38%
1980 г.	более 40%
1982 г.	более 40%
Все страны социализма—									
Страны—члены СЭВ—									
СССР—									
									примерно одна третья часть мирового промышленного производства
									одна пятая часть мирового промышленного производства

На долю дореволюционной России в 1913 г. приходилось лишь немногим более 4% мировой промышленной продукции.

В настоящее время из общего объема промышленной продукции мира на долю социалистических стран приходится более 40%, развивающихся стран—примерно 7% и развитых капиталистических стран—около половины. Промышленная продукция социалистических стран составляет более трех четвертей объема промышленной продукции развитых капиталистических стран.

Сейчас в нашей стране выпускается промышленной продукции больше, чем ее производилось во всем мире в 1950 г.

**ДОЛЯ СОЦИАЛИСТИЧЕСКИХ СТРАН В МИРОВОМ ПРОИЗВОДСТВЕ
ОТДЕЛЬНЫХ ВИДОВ ПРОМЫШЛЕННОЙ И СЕЛЬСКОХОЗЯЙСТВЕННОЙ ПРОДУКЦИИ
(в процентах)**

	1950	1960	1970	1980	1982
Электроэнергия (валовая выработка)	15	21	23	26	26
Нефть (включая газовый конденсат)	8	16	18	25	29
Газ естественный	5	12	21	31	35
Уголь (товарный)	34	54	55	56	57
Сталь	19	31	30	36	39
Минеральные удобрения (в пересчете на 100% питательных веществ)	21	24	33	41	44
Пиломатериалы (без шпал)	29	42	38	33	33 ¹
Цемент	16	28	30	34	34 ¹
Хлопчатобумажные ткани	22	32	42	52	55
Шерстяные ткани	22	32	38	46	47
Картофель	61	62	67	62	64 ¹
Сахарная свекла (фабричная)	42	52	52	48	41 ¹
Хлопок (в пересчете на волокно)	29	26	38	40	38 ¹

¹ 1981 г.

**МИРОВОЕ ПРОИЗВОДСТВО ОТДЕЛЬНЫХ ВИДОВ ПРОМЫШЛЕННОЙ
И СЕЛЬСКОХОЗЯЙСТВЕННОЙ ПРОДУКЦИИ**

	1940	1950	1960	1970	1980	1982
Электроэнергия (валовая выработка), млрд. кВт·ч	553	988	2 353	5 049	8 297	8 639
Нефть (включая газовый конденсат), млн. т	292	521	1 053	2 284	2 975	2 584
Газ естественный, млрд. м ³	82,0	191	457	1 054	1 529	1 550
Уголь (товарный), млн. т	1 683	1 809	2 602	2 931	3 738	3 822
Чугун, млн. т	101	132	255	434	514	456
Сталь, млн. т	142	192	348	598	719	645
Минеральные удобрения (в пересчете на 100% питательных веществ), млн. т	9,5 ¹	15	30	71	124	122
Синтетические смолы и пластические массы, млн. т	0,4	1,6	6,9	30,2	59,6	58,7
Химические волокна и нити, млн. т	0,9	1,7	3,3	8,5	15,2	14,6
Пиломатериалы (без шпал), млн. м ³	185 ²	246	336	404	449	443 ³
Цемент, млн. т	87	134	319	585	884	897 ³
Хлопчатобумажные ткани, млрд. м ²	30,4	39,9	43,6	46,5	46,0
Шерстяные ткани, млрд. м ²	2,4	2,9	3,3	3,4	3,3
Картофель, млн. т	270	285	312	260	282 ³
Сахарная свекла (фабричная), млн. т	101	184	224	264	281 ³
Хлопок (в пересчете на волокно), млн. т	6,7	6,8	9,9	12,3	14,1	15,3 ³

¹ 1938 г.

² 1937 г.

³ 1981 г.

**ТЕМПЫ РОСТА НАЦИОНАЛЬНОГО ДОХОДА
В СОЦИАЛИСТИЧЕСКИХ СТРАНАХ И В ОСТАЛЬНЫХ СТРАНАХ
(1950=1)**

Годы	Социалисти- ческие страны	в том числе страны— члены СЭВ	Развитые капиталисти- ческие страны	Развиваю- щиеся страны
1950	1	1	1	1
1960	2,6	2,5	1,5	1,6
1970	4,6	4,8	2,4	2,8
1980	8,0	8,0	3,3	4,8
1982	8,5	8,3	3,3	5,1
Среднегодовые темпы при- роста, процентов:				
за 1951—1982 гг.	6,9	6,8	3,8	5,2
за 1971—1982 гг.	5,1	4,7	2,8	5,2
за 1982 г.	3,6	2,6	—0,5	3,0

**ТЕМПЫ РОСТА ПРОМЫШЛЕННОЙ ПРОДУКЦИИ
В СОЦИАЛИСТИЧЕСКИХ СТРАНАХ И В ОСТАЛЬНЫХ СТРАНАХ
(1950=1)**

Годы	Весь мир	Социали- стические страны	в том числе страны— члены СЭВ	Развитые капитали- стические страны	Развиваю- щиеся страны
1950	1	1	1	1	1
1960	2,1	3,5	3,0	1,6	2,3
1970	3,9	7,2	6,8	2,8	4,6
1980	6,2	15	13	3,9	7,3
1982	6,2	16	13	3,8	7,1
Среднегодовые темпы при- роста, процентов:					
за 1951—1982 гг.	5,9	8,9	8,4	4,2	6,3
за 1971—1982 гг.	4,0	6,6	5,7	2,4	3,7
за 1982 г.	—0,1	4,2	2,3	—3,0	—1,0

**ТЕМПЫ РОСТА ПРОДУКЦИИ СЕЛЬСКОГО ХОЗЯЙСТВА
В СОЦИАЛИСТИЧЕСКИХ СТРАНАХ И В ОСТАЛЬНЫХ СТРАНАХ**

(1950=1)

Годы	Социалисти- ческие страны	в том числе страны— члены СЭВ	Развитые капиталисти- ческие страны	Развиваю- щиеся страны
1950	1	1	1	1
1960	1,6	1,5	1,3	1,4
1970	2,0	2,0	1,5	1,8
1980	2,6	2,4	1,9	2,5
1982	2,9	2,5	1,9	2,6
Среднегодовые темпы при- роста, процентов:				
за 1951—1982 гг.	3,4	2,9	2,1	3,0
за 1971—1982 гг.	3,0	1,6	2,0	2,9
за 1982 г.	6,7	2,6	0,8	1,5

СООТНОШЕНИЕ ОСНОВНЫХ ПОКАЗАТЕЛЕЙ РАЗВИТИЯ ЭКОНОМИКИ СССР И США

	СССР в процентах к США
Национальный доход:	
1950 г.	31
1960 г.	58
1970 г.	более 65
1980 г.	67
1982 г.	67
Продукция промышленности:	
1950 г.	менее 30
1960 г.	55
1970 г.	более 75
1980 г.	более 80
1982 г.	более 80
Выработка электроэнергии:	
1950 г.	22
1960 г.	33
1970 г.	43
1980 г.	53
1982 г.	55
Потребление электроэнергии в промышленности:	
1950 г.	31
1960 г.	46
1970 г.	69
1980 г.	90
1981 г.	91
Добыча нефти (включая газовый конденсат):	
1950 г.	14
1960 г.	42
1970 г.	74
1980 г.	142
1982 г.	144

	СССР в процентах к США
Выплавка стали:	
1950 г.	30
1960 г.	71
1970 г.	95
1980 г.	142
1982 г.	216
Производство минеральных удобрений (в пересчете на 100% питательных веществ):	
1950 г.	31
1960 г.	43
1970 г.	88
1980 г.	110
1982 г.	138
Производство цемента:	
1950 г.	26
1960 г.	81
1970 г.	141
1980 г.	162
1982 г.	181
Производство хлопчатобумажных тканей:	
1950 г.	32
1960 г.	57
1970 г.	98
1980 г.	187
1982 г.	217
Продукция сельского хозяйства (в среднем за год):	
1956—1960 гг.	более 70
1971—1975 гг.	примерно 85
1976—1980 гг.	примерно 85
1981—1982 гг.	примерно 85
Грузооборот всех видов транспорта:	
1950 г.	31
1960 г.	68
1970 г.	102
1980 г.	127
1982 г.	133
Грузооборот железнодорожного транспорта:	
1950 г.	66
1960 г.	175
1970 г.	218
1980 г.	251
1982 г.	277
Объем капитальных вложений в 1982 г.	около 100
Производительность труда в промышленности:	
1950 г.	менее 30
1960 г.	44
1970 г.	примерно 53
1980 г.	более 55
1982 г.	более 55
Производительность труда в сельском хозяйстве за 1966—1982 гг. (в среднем за год)	примерно 20—25

**СРЕДНЕГОДОВЫЕ ТЕМПЫ ПРИРОСТА ОСНОВНЫХ ПОКАЗАТЕЛЕЙ
РАЗВИТИЯ ЭКОНОМИКИ СССР И США за 1951—1982 гг.
(в процентах)**

	СССР	США
Национальный доход	7,2	3,2
Продукция промышленности	8,4	3,6
Продукция сельского хозяйства	3,0	1,8
Грузооборот всех видов транспорта	7,1	2,3
Капитальные вложения	7,9	2,6
Производительность общественного труда	6,1	1,9
Производительность труда в промышленности	5,5	2,7

ТЕМПЫ РОСТА НАЦИОНАЛЬНОГО ДОХОДА В ОТДЕЛЬНЫХ СТРАНАХ

	1950=1					1982 в про- центах к 1970	Средне- годовые темпы прироста за 1971— 1982 гг., процен- тов
	1950	1960	1970	1980	1982		

Весь объем национального дохода

СССР	1	2,7	5,3	8,6	9,2	175	4,8
Болгария	1	2,8	5,9	12	13	215	6,6
Венгрия	1	1,8	3,0	4,8	5,0	165	4,3
ГДР	1	2,6	4,0	6,4	6,9	172	4,6
Польша	1	2,1	3,7	6,3	5,1	137	2,6
Румыния	1	2,7	6,0	15	15	253	8,0
Чехословакия	1	2,1	3,2	5,0	4,9	155	3,7
Югославия	1 ¹	2,0	3,6	6,2	6,3	176	4,8
Великобритания	1	1,3	1,7	2,1	2,0	116	1,3
Италия	1	1,7	3,0	4,1	4,1	136	2,6
США	1	1,4	2,0	2,8	2,8	136	2,5
ФРГ	1	2,2	3,4	4,5	4,4	130	2,2
Франция	1	1,6	2,7	3,8	3,9	144	3,1
Япония	1	2,3	6,3	10	11	169	4,4

Национальный доход на душу населения

СССР	1	2,2	3,9	5,8	6,2	157	3,8
Болгария	1	2,6	5,1	9,5	10	205	6,2
Венгрия	1	1,7	2,7	4,1	4,3	160	4,0
ГДР	1	2,8	4,3	7,0	7,6	175	4,8
Польша	1	1,7	2,8	4,4	3,5	123	1,8
Румыния	1	2,4	4,8	11	11	228	7,1
Чехословакия	1	1,9	2,8	4,0	4,0	144	3,1
Югославия	1 ¹	1,8	3,0	4,7	4,7	159	3,9
Великобритания	1	1,3	1,6	1,9	1,8	115	1,2
Италия	1	1,6	2,6	3,3	3,3	127	2,0
США	1	1,2	1,5	1,9	1,8	120	1,5
ФРГ	1	1,9	2,8	3,6	3,6	128	2,1
Франция	1	1,4	2,2	3,0	3,0	135	2,5
Япония	1	2,0	5,1	7,2	7,5	147	3,3

Национальный доход всех социалистических стран в мировом итоге составляет одну треть, а стран—членов СЭВ—одну четверть.

¹ 1952 г.

**МЕСТО, ЗАНИМАЕМОЕ ПРОМЫШЛЕННОСТЬЮ СССР В МИРЕ И В ЕВРОПЕ
ПО ОБЪЕМУ ПРОИЗВОДСТВА**

	1913		1982	
	В мире	В Европе	В мире	В Европе
Вся промышленная продукция . .	5	4	2	1
Электроэнергия	8	6	2	1
Нефть (включая газовый конденсат)	2	1	1	1
Газ	Дореволюционная Россия производила незначительное количество		2	1
Уголь (товарный)	6	5	2 ¹	1
Чугун	5	4	1	1
Сталь	5	4	1	1
Железная руда	5	4	1	1
Кокс	4	3	1 ¹	1
Продукция химической промышлен- ности	2 ¹	1 ¹
Минеральные удобрения (в пересче- те на 100% питательных веществ)	1	1
Серная кислота в моногидрате	2	1
Продукция машиностроения . . .	4	3	2	1
Магистральные тепловозы и элект- ровозы	Дореволюционная Россия не производила		1 ¹	1
Тракторы (по суммарной мощности двигателей)	То же		1	1
Вывозка древесины	2	1	1 ²	1 ¹
Пиломатериалы	2	1	1 ¹	1 ¹
Цемент	5	4	1	1
Сборные железобетонные конструк- ции и детали	Дореволюционная Россия не производила		1 ¹	1 ¹
Шерстяные ткани	1	1
Кожаная обувь	1	1
Сахар-песок (из отечественного сырья)	4	2	3 ¹	1
Животное масло	1	1

¹ 1981 г.
² 1980 г.

ТЕМПЫ РОСТА ПРОМЫШЛЕННОЙ ПРОДУКЦИИ В ОТДЕЛЬНЫХ СТРАНАХ

	1950=1					1982 в про- центах к 1970	Средне- годовые темпы прироста за 1971— 1982 гг., процен- тов
	1950	1960	1970	1980	1982		
СССР	1	3,0	6,9	12	13	190	5,5
Болгария	1	4,0	12	24	26	226	7,0
Венгрия	1	2,7	5,2	8,4	8,8	169	4,5
Вьетнам	1 ¹	4,8	9,7	18	24	247	7,8
ГДР	1	2,9	5,4	9,3	10	188	5,4
Куба (1960=1)		1	1,1	2,0	2,5	219	6,7
Монгольская Народная Рес- публика	1	2,8	7,1	17	20	282	9,0
Польша	1	3,2	7,1	15	13	180	5,0
Румыния	1	3,4	11	33	34	300	9,6
Чехословакия	1	2,7	4,9	8,5	8,7	178	4,9
Албания	1	6,0	15	30	33	218	6,7
Китай	1	9,6	14	34	38	269	8,6
Корейская Народно-Демокра- тическая Республика	1 ²	6,3	21	90	121	574	15,7
Югославия	1	2,6	5,9	12	12	212	6,5
Великобритания	1	1,4	1,8	2,0	1,9	107	0,6
Италия	1	2,4	4,7	6,6	6,3	135	2,5
Канада	1	1,7	3,0	4,3	3,9	129	2,1
США	1	1,5	2,4	3,3	3,1	129	2,1
ФРГ	1	2,5	4,1	5,1	4,9	118	1,4
Франция	1	1,8	3,0	4,0	3,9	130	2,2
Япония	1	4,3	15	23	23	153	3,6

В 1982 г. объем промышленного производства в США уменьшился по сравнению с 1981 г. на 8,2%, во Франции—на 1,5%.

¹ 1955 г.
² 1949 г. /

**ТЕМПЫ РОСТА ПРОМЫШЛЕННОЙ ПРОДУКЦИИ
НА ДУШУ НАСЕЛЕНИЯ В ОТДЕЛЬНЫХ СТРАНАХ**

	1950=1					1982 в про- центах к 1970	Средне- годовые темпы прироста за 1971— 1982 гг., процен- тов
	1950	1960	1970	1980	1982		
СССР	1	2,6	5,1	8,3	8,7	171	4,5
Болгария	1	3,7	9,9	20	21	215	6,6
Венгрия	1	2,5	4,7	7,3	7,7	163	4,1
Вьетнам	1 ¹	4,0	5,9	8,5	11	180	5,0
ГДР	1	3,1	5,8	10	11	192	5,6
Куба (1960=1)		1	0,9	1,5	1,8	191	5,6
Монгольская Народная Рес- публика	1	2,2	4,4	7,6	8,8	201	6,0
Польша	1	2,7	5,4	10,2	8,8	163	4,1
Румыния	1	3,0	9,2	24	25	271	8,7
Чехословакия	1	2,5	4,2	6,8	7,0	166	4,3
Албания	1	4,6	8,7	13	14	163	4,1
Китай	1	8,0	9,5	19	21	217	6,7
Корейская Народно-Демокра- тическая Республика	1 ²	5,8	15	48	62	427	12,9
Югославия	1	2,3	4,7	8,7	9,0	191	5,6
Великобритания	1	1,3	1,6	1,8	1,7	106	0,5
Италия	1	2,2	4,1	5,4	5,1	126	2,0
Канада	1	1,3	2,0	2,5	2,2	111	0,9
США	1	1,2	1,8	2,2	2,0	114	1,1
ФРГ	1	2,2	3,4	4,1	3,9	116	1,2
Франция	1	1,6	2,4	3,1	3,0	122	1,7
Япония	1	3,8	12	16	16	134	2,5

¹ 1955 г.
² 1949 г.

**ТЕМПЫ РОСТА ПРОДУКЦИИ ВАЖНЕЙШИХ ОТРАСЛЕЙ ПРОМЫШЛЕННОСТИ
В СССР и США**

	1950=1					1982 в про- центах к 1970	Средне- годовые темпы прироста за 1971— 1982 гг., процен- тов
	1950	1960	1970	1980	1982		
Вся промышленность							
СССР	1	3,0	6,9	12	13	190	5,5
США	1	1,5	2,4	3,3	3,1	129	2,1
Производство электроэнергии							
СССР	1	3,2	8,1	14	15	185	5,2
США	1	2,2	4,3	6,0	6,1	143	3,0
Топливная промышленность							
СССР	1	2,4	4,4	6,8	7,0	159	4,0
США	1	1,3	1,8	2,2	2,1	114	1,1
Черная металлургия							
СССР	1	2,7	5,2	7,4	7,5	143	3,0
США	1	0,99	1,3	1,2	0,7	55	—4,8
Химическая и нефтехимическая промышленность							
СССР	1	3,9	14	30	32	237	7,5
США	1	2,0	4,5	7,9	7,6	170	4,5
Машиностроение и металлообработка							
СССР	1	4,2	13	34	38	284	9,1
США	1	1,6	2,7	3,8	3,6	130	2,2
Лесная, деревообрабатывающая и целлюлозно-бумажная промышленность							
СССР	1	2,2	3,6	5,0	5,3	148	3,3
США	1	1,3	2,1	2,7	2,7	129	2,1
Промышленность строительных материалов, стекольная и фарфоро-фаянсовая промышленность							
СССР	1	5,0	12	19	20	169	4,5
США	1	1,4	1,8	2,5	2,2	121	1,6
Легкая промышленность							
СССР	1	2,5	4,3	6,3	6,5	152	3,6
США	1	1,2	1,6	1,9	1,6	104	0,4
Пищевая и мукомольно-крупяная промышленность							
СССР	1	2,3	4,4	6,1	6,5	146	3,2
США	1	1,4	1,8	2,5	2,5	137	2,7

**ТЕМПЫ РОСТА ПРОИЗВОДИТЕЛЬНОСТИ ТРУДА
В ПРОМЫШЛЕННОСТИ ОТДЕЛЬНЫХ СТРАН**
(в расчете на одного работающего)

	1950=1					1982 в про- центах к 1970	Средне- годовые темпы прироста за 1971— 1982 гг., процен- тов
	1950	1960	1970	1980	1982		
СССР	1	2,0	3,4	5,3	5,5	164	4,2
Болгария	1	1,9	3,7	6,6	7,0	191	5,5
Венгрия	1	1,6	2,5	4,2	4,6	184	5,2
ГДР	1	2,2	3,9	6,2	6,7	173	4,7
Монгольская Народная Рес- публика	1	1,3	2,2	3,5	3,8	177	4,8
Польша	1	2,1	3,4	6,0	5,7	168	4,4
Румыния	1	2,4	4,9	9,2	9,6	197	5,8
Чехословакия	1	2,0	3,1	5,0	5,2	168	4,4
Югославия	1 ¹	1,4	2,4	3,4	3,3	140	2,9
Великобритания	1	1,3	1,9	2,6	3,0	153	3,6
Италия	1	2,2	3,6	5,0	4,9	136	2,6
Канада	1	1,5	2,2	2,5	2,5	115	1,1
США	1	1,4	1,9	2,5	2,4	123	1,7
ФРГ	1	1,8	2,9	4,0	4,1	142	3,0
Франция	1	1,6	2,5	3,6	3,7	144	3,0
Япония	1	2,9	7,1	10,9	11	153	3,6

¹ 1952 г.

**СРЕДНЕГОДОВЫЕ ТЕМПЫ И АБСОЛЮТНЫЙ ПРИРОСТ ПРОИЗВОДСТВА
ВАЖНЕЙШИХ ВИДОВ ПРОМЫШЛЕННОЙ ПРОДУКЦИИ В СССР И США
за 1951—1982 гг.**

	Среднегодовые темпы прироста, процентов		Среднегодовой абсолютный прирост	
	СССР	США ¹	СССР	США ¹
Электроэнергия (валовая выработка)	8,8	5,8	39,9 млрд. кВт.ч	64,7 млрд. кВт.ч
Нефть (включая газовый конденсат)	9,1	1,5	18,0 млн. т	4,9 млн. т
Газ естественный	15,0	3,6	14,4 млрд. м ³	11,5 млрд. м ³
Уголь (товарный)	2,9	1,1	12,2 млн. т	6,6 млн. т
Чугун	5,5	—1,3	2,7 млн. т	—0,6 млн. т
Сталь	5,4	—0,9	3,7 млн. т	—0,7 млн. т
Железная руда	5,8	—1,3	6,4 млн. т	—1,1 млн. т
Минеральные удобрения (в пересчете на 100% питательных веществ)	10,1	5,1	0,8 млн. т	0,5 млн. т
Серная кислота в моногидрате	7,8	3,0	0,7 млн. т	0,6 млн. т
Химические волокна и нити	13,1	5,2	37,9 тыс. т	79 тыс. т
Магистральные тепловозы и электровозы	6,6	—2,4 ²	48 шт.	—62 ² шт.
Тракторы без маломощных садово-огородных	5,2	—3,2 ³	13,9 тыс. шт.	—11,1 ³ тыс. шт.

	Среднегодовые темпы прироста процентов		Среднегодовой абсолютный прирост	
	СССР	США ¹	СССР	США ¹
Вывозка древесины	0,9	0,4 ²	2,8 млн. плотных м ³	1,3 ² млн. плотных м ³
в том числе деловой . .	1,7	1,0 ²	3,5 млн. плотных м ³	2,6 ² млн. плотных м ³
Пиломатериалы (включая шпалы)	1,9	0,1 ³	1,4 млн. м ³	0,1 ³ млн. м ³
Цемент	8,1	1,8	3,5 млн. т	0,9 млн. т
Хлопчатобумажные ткани .	3,0	-2,9	138 млн. м ²	-164 млн. м ²
Шерстяные ткани	4,3	-4,2	17,2 млн. м ²	-14 млн. м ²
Шелковые ткани	9,3	4,6	53,6 млн. м ²	214 млн. м ²
Кожаная обувь	4,1	-1,0	16,6 млн. пар	-4,7 млн. пар
Сахар-песок (из отечественного сырья)	3,1	1,4	133 тыс. т	56 тыс. т
Животное масло (включая производство в хозяйствах населения)	3,4	-0,7	28,8 тыс. т	-4,8 тыс. т

¹ Знак минус (-) означает снижение производства указанной продукции.² За 1951—1980 гг.³ За 1951—1981 гг.

ПРОИЗВОДСТВО ВАЖНЕЙШИХ ВИДОВ ПРОМЫШЛЕННОЙ

	СССР				
	1940	1982	Болгария	Венгрия	ГДР
Электроэнергия (валовая выработка), млрд. кВт.ч	48,6	1 367	40	25	103
Потребление электроэнергии в промышленности, млрд. кВт.ч	34,8	808	22 ¹	17 ¹	64 ¹
Нефть (включая газовый конденсат), млн. т	31,1	613	...	2,0	...
Газ естественный ² , млрд. м ³	3,0	467	0,1	6,6	...
Уголь, млн. т:					
добыча	166	718			
товарный	163	647	32,2	26,1	276
в том числе:					
каменный	137	488	0,2	3,0	—
бурый	26	159	32,0	23,1	276
Чугун, млн. т	14,9	107	1,6	2,2	2,1
Сталь, млн. т	18,3	147	2,6	3,7	7,2
Железная руда, млн. т	29,9	244	0,8 ¹	0,2	0,04
Минеральные удобрения (в пересчете на 100% питательных веществ), млн. т	0,8	26,7	0,7	1,1	4,7
Серная кислота в моногидрате, млн. т	1,6	23,8	0,9	0,6	0,9
Химические волокна и нити, тыс. т	11,1	1 235	102	28	301
Металлорежущие станки, тыс. шт.	58,4	195	18	13	17

¹ 1981 г.

² Данные приведены исходя из объема газа при температуре 0°C и давлении 760 мм ртутного столба, в 1982 г. составила 501 млрд. м³.

³ Железная руда сырая.

⁴ 1975 г.

⁵ 1980 г.

ПРОДУКЦИИ В ОТДЕЛЬНЫХ СТРАНАХ

1982

Польша	Румы- ния	Чехо- слава- кия	Юго- славия	Велико- брита- ния	Италия	США	ФРГ	Фран- ция	Япония
118	69	75	62	275	186	2 480	361	283	595
68	51 ¹	50 ¹	35 ¹	112 ¹	105 ¹	868 ¹	183 ¹	126 ¹	356 ¹
0,2	12	0,1	4,3	98	1,6	425	4,3	1,7	0,4
5,5	38	0,7	2,3	40	14	540	17	13	2,3
227	37,9	125	54,6	121	1,9	720	225	20,5	17,2
189	7,2	28	0,4	121	—	670	96	16,9	17,2
38	30,7	97	54,2	—	1,9	50	129	3,6	0,0
7,2	8,4	9,5	2,7	8,5	12	39	28	15	78
15	13	15	3,9	14	24	68	36	18	100
0,1 ¹	1,0	0,9	5,1 ³	0,5	0,05	65	1,4	20	0,5
2,3	2,7	1,2	0,4	1,8	1,8	19	4,0	4,4	1,7
2,7	1,6	1,3	1,2	2,6	2,3	29	4,6	4,0	6,6
201	222	180	127	400	500	3 153	845	250	1 710
32	38	24 ¹	...	24 ¹	64 ⁴	255 ⁵	121 ¹	14 ¹	147

РТУтного столба. Добыча газа в СССР по методологии учета, принятой в СССР (при темпе-

	СССР					
	1940	1982	Болг- рия	Венг- рия	ГДР	
Магистральные тепловозы и электровозы, шт.	14	1 749	—	73	53	
Тракторы (без маломощных садово-огородных) ⁵ , тыс. шт.	31,6	555	6,2	0,3	4,6	
Зерноуборочные комбайны, тыс. шт.	12,8	112	—	—	...	
Вывозка древесины, млн. плотных м ³	247	356	4,0 ¹	6,5 ¹	8,7 ¹	
в том числе деловой древесины	118	273	3,2 ¹	3,8 ¹	8,3 ¹	
Пиломатериалы (включая шпалы), млн. м ³	39,1	101	1,3	0,6	2,4	
Цемент, млн. т	5,8	124	5,6	4,4	12	
Хлопчатобумажные ткани, млрд. м ²	2,7	7,1	0,4	0,3	0,4	
Шерстяные ткани, млн. м ²	155	745	58	37	91	
Шелковые ткани, млн. м ²	66,7	1 821	43	57	183	
Кожаная обувь, млн. пар	212	734	25	44	82	
Сахар-песок (из отечественного сырья), млн. т	2,2	6,8	0,4	0,5	0,9	
Улов рыбы, добыча морского зверя, китов и морепродуктов, млн. т .	1,4	10,0	0,1	0,02	0,3	
Животное масло, тыс. т	375	1 403				
в том числе промышленной выработки	252	1 290	23	32	266	
Мясо, млн. т	4,7	15,4	0,8	1,6	1,8	
в том числе промышленной выработки	1,5	9,3	0,5	0,8	1,5	
Молоко, млн. т	33,6	91,0	2,4	2,7	8,2 ¹	

¹ 1981 г.

² 1977 г.

³ 1979 г.

⁴ 1980 г.

⁵ В капиталистических странах значительных размеров не производится. Выпуск таких садово-огородных тракторов и моторных культиваторов со тракторов за 1980 г. в СССР составила 47 млн. л. с., в США (включая маломощные

⁶ 1978 г.

⁷ 1973 г.

1982

Польша	Румыния	Чехословакия	Югославия	Великобритания	Италия	США	ФРГ	Франция	Япония
121	183	619	83 ¹	247 ²	52 ³	1 695 ⁴	242 ¹	118 ¹	83 ⁴
53	72	34	52	78	91	198 ¹	94	44	179
4,5	4,8	—	4,5 ⁴	1,2 ⁸	2,0 ⁷	32 ¹	12 ¹	2,0 ¹	85
17	21 ⁴	18	17 ⁴	4,1 ⁴	8,3 ¹	322 ⁴	33 ⁴	31 ⁴	34 ⁴
17	16 ⁴	17	13 ⁴	4,0 ⁴	5,0 ⁴	308 ⁴	30 ⁴	28 ⁴	32 ⁴
6,0	4,6	5,1	4,4	1,7 ¹	2,3 ¹	93 ¹	9,9 ¹	9,6 ¹	37 ¹
16	14	10	10	13 ¹	43 ¹	69	32 ¹	28 ¹	86 ¹
0,7	0,7	0,6	0,4	0,3	1,0	3,3	0,5	0,8	2,0
137	107	94	94	110	530	150	95	140	295
145	110	101	36	220	200	9 000	370	320	2 940
126	100	122	76	122	342	373	95	180	102
1,8	0,6	0,9	0,7	1,3	1,4	4,8	3,2	4,4	0,7
0,6	0,2	0,02	0,1	0,8 ¹	0,4 ¹	3,8 ¹	0,3 ¹	0,8 ¹	11 ¹
			20 ³	205	80	595	542	605	62
224	38	138	75	595	540	...	62
2,6	1,8	1,4	1,6	3,2	3,3	26,2	5,2	6,1	3,5
1,9	1,1	1,1							
15	5,0 ¹	6,0	4,7	16	11	62	25	36	6,6

мощных садово-огородных тракторов и моторных культиваторов, которые в СССР серийно ставил в США 934 тыс. шт., в Японии—440 тыс. шт. Суммарная мощность двигателей садово-огородные тракторы и моторные культиваторы)—35 млн. л. с.

ПРОИЗВОДСТВО ВАЖНЕЙШИХ ВИДОВ ПРОМЫШЛЕННОЙ ПРОДУКЦИИ

	СССР		Болга- рия	Венг- рия	ГДР
	1940	1982			
Электроэнергия (валовая выработка), кВт.ч	249	5 063	4 535	2 291	6 150
Нефть (включая газовый конденса- т), кг	159	2 268	...	189	...
Газ естественный, м³	15	1 728	9	619	...
Уголь, кг:					
добыча	849	2 659			
товарный	836	2 397	3 609	2 436	16 495
Сталь, кг	94	545	290	346	428
Железная руда, кг	153	905	90	20	2
Минеральные удобрения (в пересече- те на 100 % питательных ве- ществ), кг	3,9	99	78	100	280
Серная кислота в моногидрате, кг	8,1	88	100	56	55
Химические волокна и нити, кг . .	0,1	4,6	11	3	18
Магистральные тепловозы и элект- ровозы (на 1 млн. человек насе- ления), шт.	0,1	6,5	—	6,8	3,2
Тракторы (без маломощных садово- огородных на 1000 человек на- селения), шт.	0,2	2,1	0,7	0,03	0,3
Зерноуборочные комбайны (на 1000 человек населения), шт.	0,07	0,4	—	—	...
Цемент, кг	30	458	630	408	700
Хлопчатобумажные ткани, м² . .	14	26	41	29	27
Шерстяные ткани, м²	0,8	2,8	6,5	3,5	5,4
Шелковые ткани, м²	0,4	6,7	4,8	5,3	11
Кожаная обувь, пар	1,1	2,7	2,8	4,1	4,9
Сахар-песок (из отечественного сырья), кг	11	25	42	43	54
Улов рыбы, добыча морского зверя, китов и морепродуктов, кг . . .	7,3	37	15	1,6	16
Животное масло (включая произ- водство в хозяйствах населения), кг	1,9	5,2	2,6¹	3,0¹	16¹
Мясо (в убойном весе), кг . . .	24	57	93	154	110
Молоко, кг	172	337	270	255	490

¹ Промышленное производство.

НА ДУШУ НАСЕЛЕНИЯ В ОТДЕЛЬНЫХ СТРАНАХ

1982

Польша	Румыния	Чехословакия	Югославия	Великобритания	Италия	США	ФРГ	Франция	Япония
3 246	3 067	4 861	2 743	4 898	3 241	10 690	6 047	5 221	5 023
7	522	6	192	1 755	28	1 832	72	30	3
153	1 700	46	101	713	237	2 328	278	236	19
6 265	1 686	8 105	2 410	2 166	33	3 103	3 777	378	145
408	581	975	170	245	419	294	601	340	840
2	45	56	225	9	0,9	280	23	369	3,8
63	120	76	19	32	32	84	66	82	14
74	72	81	52	46	40	125	77	73	55
6	10	12	6	7	9	14	14	5	14
3,3	8,1	40	3,7	4,4	0,9	7,4	4,0	2,2	0,7
1,5	3,2	2,2	2,3	1,4	1,6	0,9	1,6	0,8	1,5
0,1	0,2	—	0,2	0,02	0,04	0,1	0,2	0,04	0,7
443	620	672	429	229	747	295	527	510	730
20	32	37	16	5	18	14	9	15	17
3,8	4,7	6,1	4,2	2,0	9,2	0,6	1,6	2,6	2,5
4,0	4,9	6,6	1,6	3,9	3,5	39	6,2	5,9	25
3,5	4,4	7,9	3,4	2,2	6,0	1,6	1,6	3,3	0,9
49	27	58	30	24	25	21	53	81	6
17	11	1,1	3,2	15	8	16	5	14	91
6,21	1,71	9,01	0,9	3,7	1,4	2,6	9,1	11	0,5
71	80	92	71	57	58	113	87	113	30
420	226	389	209	293	199	265	425	663	56

**СООТНОШЕНИЕ ПРОИЗВОДСТВА ВАЖНЕЙШИХ ВИДОВ
ПРОМЫШЛЕННОЙ ПРОДУКЦИИ СССР И НЕКОТОРЫХ
РАЗВИТЫХ КАПИТАЛИСТИЧЕСКИХ СТРАН**

	СССР в процентах				
	к США	к Велико- британии	к ФРГ	к Фран- ции	к Велико- британии, ФРГ и Франции, вместе взятым
Электроэнергия (валовая вы- работка):					
1940 г.	26	122	133	247	51
1950 г.	22	136	197	263	62
1960 г.	33	213	251	389	89
1970 г.	43	297	312	505	117
1980 г.	53	454	359	502	143
1982 г.	55	498	378	483	149
Потребление электроэнергии в промышленности:					
1940 г.	35
1950 г.	31	179	210	297	73
1960 г.	46	302	249	422	103
1970 г.	69	441	330	565	141
1980 г.	90	664	418	637	183
1981 г.	91	706	432	626	188
Нефть (включая газовый кон- денсат):					
1940 г.	17				
1950 г.	14	Добыча нефти в Великобритании, ФРГ и Франции незначительна			
1960 г.	42				
1970 г.	74				
1980 г.	142	750			697
1982 г.	144	623			587
Газ естественный:					
1940 г.	4	—	...	—	...
1950 г.	3	—	8 802	2 304	1 826
1960 г.	12	—	7 473	1 012	891
1970 г.	30	1 672	1 412	1 895	545
1980 г.	68	1 096	2 156	3 986	615
1982 г.	86	1 167	2 811	3 646	672
Чугун:					
1940 г.	35	179	...	405	...
1950 г.	32	196	172	247	67
1960 г.	77	292	182	331	84
1970 г.	103	486	256	447	122
1980 г.	172	1 673	317	560	180
1982 г.	273	1 262	386	709	209

	СССР в процентах				
	к США	к Велико- британии	к ФРГ	к Фран- ции	к Велико- британии, ФРГ и Франции, вместе взятым
Сталь:					
1940 г.	29	139	108	415	53
1950 г.	30	165	195	316	70
1960 г.	71	264	191	378	86
1970 г.	95	409	257	487	119
1980 г.	142	1 312	337	638	189
1982 г.	216	1 070	410	800	216
Железная руда:					
1940 г.	40	166	203	164	59
1950 г.	40	301	435	132	76
1960 г.	119	610	746	158	108
1970 г.	216	1 641	3 566	347	265
1980 г.	346	в 267 раз	в 126 раз	844	769
1982 г.	376	в 489 раз	в 175 раз	1 260	1 148
Минеральные удобрения (в пересчете на 100% пита- тельных веществ):					
1950 г.	31	200	78	80	33
1960 г.	43	408	89	113	44
1970 г.	88	1 134	274	297	127
1980 г.	110	1 200	504	490	206
1982 г.	138	1 469	676	601	262
Химические волокна и нити:					
1940 г.	5	15
1950 г.	4	14	15	29	6
1960 г.	27	79	75	129	30
1970 г.	28	102	90	201	39
1980 г.	30	229	136	413	71
1982 г.	39	309	146	494	83
Магистральные тепловозы и электровозы:					
1950 г.	6,4
1960 г.	195	201	138	546	71
1970 г.	163	796	450	891	217
1980 г.	107	715 ¹	810	в 21 раз	228 ¹
1982 г.			738 ²	в 15 ² раз	
Тракторы (в физических еди- ницах):					
1940 г.	12	177
1950 г.	20	90	209	767	58
1960 г.	117	128	198	376	65
1970 г.	205	282	435	666	136
1980 г.	254	533	587	в 14 раз	233
1982 г.	282 ²	712	591	в 13 раз	257

	СССР в процентах				
	к США	к Велико- британии	к ФРГ	к Фран- ции	к Велико- британии, ФРГ и Франции, вместе взятым
Зерноуборочные комбайны:					
1940 г.	27
1950 г.	40	в 11 раз	в 39 раз	в 239 раз	в 8 раз
1960 г.	196	в 18 раз	203	в 12 раз	158
1970 г.	472	в 47 раз	441	в 21 раз	337
1980 г.	412	в 92 ³ раза	в 9 раз	в 49 раз	659 ³
1982 г.	332 ²	...	в 9 ² раз	в 53 ² раза	...
Цемент:					
1940 г.	26	79	76	128	30
1950 г.	26	103	92	137	36
1960 г.	81	337	183	317	86
1970 г.	141	559	249	328	113
1980 г.	162	844	365	437	161
1982 г.	181	991 ²	404 ²	462 ²	177 ²
Хлопчатобумажные ткани:					
1940 г.	37	131
1950 г.	32	150	324	264	74
1960 г.	57	435	373	382	132
1970 г.	98	1 039	729	557	242
1980 г.	187	2 135	984	810	368
1982 г.	217	2 382	1 299	866	427
Шерстяные ткани:					
1940 г.	33
1950 г.	32	49
1960 г.	109	132	256	263	65
1970 г.	252	268	523	427	125
1980 г.	525	573	705	518	196
1982 г.	496	677	784	532	216
Сахар-песок (из отечественно- го сырья):					
1940 г.	80	439
1950 г.	84	379	276	196	88
1960 г.	149	583	293	210	101
1970 г.	173	899	430	315	151
1980 г.	136	595	240	169	85
1982 г.	142	509	214	154	76

¹ 1977 г.² 1981 г.³ 1978 г.

ПРОИЗВОДСТВО ЭЛЕКТРОЭНЕРГИИ ПО СТРАНАМ МИРА
(валовая выработка)

Государства и территории	Годы	Всего, млрд. кВт·ч	На душу населения, кВт·ч
Весь мир	1982	8 639	1 884
Социалистические страны			
СССР	1982	1 367	5 063
Болгария	1982	40,4	4 535
Венгрия	1982	24,5	2 291
Вьетнам	1982	4,0	72
ГДР	1982	103	6 150
Куба	1982	11,0	1 125
Монгольская Народная Респуб- лика	1982	1,4	823
Польша	1982	118	3 246
Румыния	1982	68,9	3 067
Чехословакия	1982	74,7	4 861
Албания	1980	2,5	897
Китай	1982	328	325
Корейская Народно-Демократиче- ская Республика	1979	41,4	2 367
Лаос	1981	0,9	237
Югославия	1982	62,1	2 743
Остальные страны			
<i>Европа</i>			
Норвегия	1982	93,7	22 798
Исландия	1982	3,5	15 217
Швеция	1982	102	12 245
Финляндия	1982	41,2	8 537
Швейцария	1982	52,3	8 071
ФРГ	1982	361	6 047
Австрия	1982	44,0	5 851
Франция	1982	283	5 221
Бельгия	1982	50,7	5 137
Великобритания	1982	275	4 898
Дания	1982	23,3	4 498
Нидерланды	1982	61,2	4 262
Италия	1982	186	3 241
Ирландия ¹	1982	11,0	3 161
Испания	1982	113	2 987
Греция	1982	25,0	2 556
Люксембург	1982	0,9	2 500
Португалия	1982	14,1	1 402

Государства и территории	Годы	Всего, млрд. кВт·ч	На душу населения, кВт·ч
<i>Азия</i>			
Япония ²	1982	595	5 023
Бахрейн	1981	1,3	4 063
Израиль	1981	13,0	3 291
Сингапур	1982	7,9	3 182
Кипр	1981	1,1	1 658
Южная Корея	1981	43,2	1 116
Турция	1981	24,9	500
Иран	1981	17,2	436
Филиппины	1981	19,2	387
Сирия	1981	3,5	376
Таиланд	1981	15,0	312
Пакистан	1981	17,5	207
Индия ²	1982	124	180
Шри-Ланка	1981	1,7	113
Афганистан	1981	1,0	61
Индонезия	1981	7,5	50
Бирма	1981	1,5	41
Бангладеш	1981	2,8	31
<i>Африка</i>			
Южно-Африканская Республика	1981	97,4	3 232
Замбия	1981	9,5	1 594
Мозамбик	1981	14,0	1 301
Ливия	1981	3,1	1 000
Габон	1981	0,5	821
Зимбабве	1981	4,5	594
Маврикий	1981	0,4	468
Либерия	1981	0,9	441
Египет	1981	19,0	437
Тунис	1981	2,7	411
Гана	1981	4,9	406
Алжир	1981	6,3	322
Марокко	1981	5,0	243
Берег Слоновой Кости	1981	2,0	241
Ангола	1981	1,6	220
Заир	1981	4,5	165
Камерун	1981	1,3	150
Сенегал	1981	0,8	129
Кения	1981	1,6	93
Конго	1981	0,1	76
Сьерра-Леоне	1981	0,2	66
Нигерия	1981	5,0	63
Малави	1981	0,4	63

Государства и территории	Годы	Всего, млрд. кВт·ч	На душу населения, кВт·ч
Судан	1981	1,0	53
Мадагаскар	1981	0,4	48
Уганда	1981	0,7	48
Танзания	1981	0,7	35
Руанда	1981	0,2	32
Центральноафриканская Республика	1981	0,06	27
Эфиопия	1981	0,7	21
Верхняя Вольта	1981	0,1	20
Сомали	1981	0,1	15
Мали	1981	0,1	15
Чад	1981	0,06	14
Нигер	1981	0,05	9
<i>Северная и Центральная Америка</i>			
Канада	1982	400	16 244
США	1982	2 480	10 690
Коста-Рика	1981	2,5	1 101
Мексика	1981	76,1	1 069
Панама	1981	2,0	1 052
Ямайка	1981	2,3	1 050
Доминиканская Республика	1981	3,5	627
Никарагуа	1981	1,0	355
Сальвадор	1981	1,6	322
Гватемала	1981	2,0	267
Гондурас	1981	0,8	209
Гаити	1981	0,4	69
<i>Южная Америка</i>			
Суринам	1981	1,7	4 250
Венесуэла	1981	34,0	2 376
Аргентина	1981	40,0	1 424
Бразилия	1981	155	1 275
Уругвай	1981	3,5	1 195
Чили	1982	11,8	1 029
Колумбия	1981	21,0	730
Гайана	1981	0,5	556
Перу	1981	10,0	547
Эквадор	1981	3,3	382
Боливия	1981	1,6	278
Парагвай	1981	0,9	260
<i>Австралия и Океания</i>			
Новая Зеландия	1982	24,0	7 588
Австралия ²	1982	107	7 066
Фиджи	1981	0,3	478
Папуа-Новая Гвинея	1981	1,3	432

¹ С 1 апреля данного года по 31 марта следующего года.² С 1 июля предыдущего года по 30 июня данного года.

ЭКСПЛУАТАЦИОННАЯ ДЛИНА ЖЕЛЕЗНЫХ ДОРОГ В ОТДЕЛЬНЫХ СТРАНАХ
(на конец года; тысяч километров)

	1950	1960	1970	1980	1982 ¹
СССР—вся сеть железных дорог Министерства путей сообщения и подъездные пути промышленных предприятий и организаций	178	209	221	238	243
в том числе вся сеть железных дорог Министерства путей сообщения	117	126	135	142	143
Болгария	4,0	4,1	4,2	4,3	4,3
Венгрия	9,9	10,0	9,2	7,9	7,9
Вьетнам	2,9	2,5
ГДР	15,9	16,2	14,7	14,2	14,2
Куба	5,3	5,2	5,0
Монгольская Народная Республика	0,7	1,4	1,4	1,6	1,6
Польша	26,3	26,9	26,7	27,2	27,2
Румыния	10,9	11,0	11,0	11,1	11,1
Чехословакия	13,1	13,1	13,3	13,1	13,1
Китай	22,5	33,1	40,0	49,9	50,4
Югославия	11,5	11,9	10,3	9,5	9,4
Великобритания (без Северной Ирландии)	31,3	29,6	19,0	17,6	17,6
Италия	21,7	21,7	20,1	19,8	19,8
США	360	350	332	288	...
ФРГ	37,2	36,0	33,1	31,6	31,5
Франция	41,4	38,8	36,0	33,9	34,1
Япония ²	19,6	20,3	21,3	22,2	...

¹ По Кубе, Югославии, Великобритании, Италии, ФРГ и Франции данные приведены за 1981 г.

² Данные приведены по государственным железным дорогам, на которые в 1980 г. приходился 81% эксплуатационной длины железных дорог.

**ПРОТЯЖЕННОСТЬ ЭЛЕКТРИФИЦИРОВАННЫХ УЧАСТКОВ ЖЕЛЕЗНЫХ ДОРОГ
В ОТДЕЛЬНЫХ СТРАНАХ**

(на конец года)

	1950	1960	1970	1980	1982 ¹
СССР (железные дороги Министерства путей сообщения)					
Километров	3 042	13 814	33 861	43 734	45 733
В процентах к общей эксплуата- ционной длине	2,6	11,0	25,0	30,8	31,9
Болгария					
Километров	—	—	811	1 581	1 828
В процентах к общей эксплуата- ционной длине	—	—	19,3	37,1	42,8
Венгрия					
Километров	319	469	935	1 613	1 707
В процентах к общей эксплуата- ционной длине	3,2	4,7	10,2	20,5	21,7
ГДР					
Километров	320	708	1 357	1 695	1 934
В процентах к общей эксплуата- ционной длине	2,0	4,4	9,3	11,9	13,6
Куба					
Километров	125	147	147
В процентах к общей эксплуата- ционной длине	2,4	2,8	2,9
Польша (железные дороги нормальной колеи)					
Километров	156	1 026	3 872	6 868	7 410
В процентах к общей эксплуата- ционной длине	0,7	4,4	16,6	28,2	30,4
Румыния					
Километров	58	58	494	2 367	2 772
В процентах к общей эксплуата- ционной длине	0,5	0,5	4,5	21,3	24,9
Чехословакия					
Километров	113	860	2 510	3 034	3 171
В процентах к общей эксплуата- ционной длине	0,9	6,5	18,9	23,1	24,1
Югославия					
Километров	233	1 510	3 167	3 320
В процентах к общей эксплуата- ционной длине	2,0	14,7	33,5	35,3
Великобритания (без Северной Ирландии)					
Километров	1 487	2 034	3 162	3 718	3 717
В процентах к общей эксплуата- ционной длине	4,7	6,9	16,7	21,1	21,1
Италия					
Километров	7 377	9 585	9 330	10 126	10 141
В процентах к общей эксплуата- ционной длине	34,0	44,1	46,4	51,1	51,1

	1950	1960	1970	1980	1982 ¹
США					
(железные дороги I класса)					
Километров	4 152	3 172	2 861	2 861 ²	...
В процентах к общей эксплуата- ционной длине	1,2	0,9	1,0	1,0	...
ФРГ					
Километров	2 500	4 242	8 883	11 482	11 501
В процентах к общей эксплуата- ционной длине	6,7	11,8	26,8	36,3	36,5
Франция					
Километров	4 104	6 920	9 359	10 041	10 434
В процентах к общей эксплуата- ционной длине	9,9	17,8	26,0	29,6	30,6
Япония					
(государственные железные дороги)					
Километров	1 659	2 699	6 021	8 414	...
В процентах к общей эксплуата- ционной длине	8,5	13,3	28,3	37,8	...

¹ По Кубе, Югославии, Великобритании, Италии, ФРГ и Франции данные приведены за 1981 г.

² 1977 г.

ГРУЗОБОРОТ ЖЕЛЕЗНЫХ ДОРОГ В ОТДЕЛЬНЫХ СТРАНАХ
(миллиардов тарифных тонно-километров)

	1950	1960	1970	1980	1982
СССР (вся сеть железных дорог Министерства путей сообщения)	602	1 504	2 495	3 440	3 464 ¹
Болгария	2,6	7,0	13,9	17,7	18,3
Венгрия	5,4	13,3	19,8	24,4	23,3
Вьетнам	0,7	0,7	0,8	0,7
ГДР	15,1	32,9	41,5	56,4	54,0
Куба	1,1 ²	1,6	2,2	2,5
Монгольская Народная Республика	0,01	3,0	1,5	3,4	3,9
Польша	35,1	66,5	99,3	135	113
Румыния	7,6	18,8	43,7	65,0	62,8
Чехословакия	16,2	43,9	55,9	66,2	66,1
Китай	39,4	277	350	572	612
Югославия	9,9	15,2	19,3	25,0	26,2
Великобритания (без Северной Ир- ландии)	36	28	27	18	16
Италия	11	17	19	19	17
США	909	858	1 143	1 380	1 250
ФРГ	48	57	74	67	59
Франция	41	60	72	71	61
Япония	34	55	63	38	31

¹ Включая подъездные пути промышленных предприятий и организаций грузооборот составил 3 542 млрд. ткм.

² 1962 г.

ТЕМПЫ РОСТА КАПИТАЛЬНЫХ ВЛОЖЕНИЙ В ОТДЕЛЬНЫХ СТРАНАХ

	1950=1					1982 в про- цен- тах к 1970	Средне- годовые темпы прироста за 1971— 1982 гг., процентов
	1950	1960	1970	1980	1982		
СССР	1	3,3	6,4	10,6	11,4	178	4,9
Болгария	1	4,0	11	19	21	197	5,8
Венгрия	1	2,0	4,5	7,1	6,5	145	3,1
ГДР	1	4,5	9,2	14	13	144	3,1
Монгольская Народная Республика	1	14	26	76	95	367	11,4
Польша	1	2,6	5,3	10	6,4	129	2,1
Румыния	1	4,4	13	33	30	236	7,4
Чехословакия	1	2,9	4,6	7,8	7,4	159	3,9
Югославия (1952=1)	1	2,3	4,5	7,7	7,0	157	3,8
Великобритания	1	1,7	2,8	2,9	2,7	99	—0,1
Италия	1	2,5	4,0	4,5	4,2	107	0,5
Канада	1	1,7	2,7	4,3	4,0	148	3,3
США	1	1,3	1,9	2,4	2,3	121	1,6
ФРГ	1	2,5	4,0	4,9	4,5	112	0,9
Франция	1	1,8	3,7	4,9	4,8	130	2,2
Япония	1	3,4	15	22	23	157	3,8

ЧИСЛО КВАРТИР, ПОСТРОЕННЫХ В ОТДЕЛЬНЫХ СТРАНАХ

	Всего квартир, тыс.			Число квартир на 10 000 человек населения		
	1950	1980	1982 ¹	1950	1980	1982 ¹
СССР	1 073	2 004	2 003	60	75	74
Болгария	74	68	...	84	76
Венгрия	35	89	76	38	83	71
ГДР	31	120	122 ²	17	72	73 ²
Польша	60	217	185	24	61	51
Румыния	151	198	162	93	89	72
Чехословакия	38	129	101	31	84	66
Югославия	35 ³	137	158	21	61	70
Австралия	63	134	140	77	92	94
Австрия	46	50	51	66	67	67
Бельгия	45	73	52	52	74	52
Великобритания	215	251	240	43	45	43
Дания	20	30	22	47	59	42
Испания	53	263	260	19	70	69
Италия	74	122	117	16	21	20
Канада	89	176	175	65	74	72
Нидерланды	55	114	118	54	80	83
Норвегия	22	38	37	67	93	90
США	2 080	1 512	1 273	137	66	55
ФРГ	360	382	360	75	64	60
Финляндия	26	49	45	65	103	94
Франция	71	378	394	17	70	73
Швейцария	25	43	47	53	67	73
Швеция	44	51	52	62	62	62
Япония	247 ⁴	1 269	1 152	30	109	98

¹ По капиталистическим странам—1981 г.

² С включением модернизированных квартир: всего—187 тыс., на 10 000 человек насе-
ления—112.

³ 1952 г.

⁴ 1953 г.

**ИНДЕКСЫ ФИЗИЧЕСКОГО ОБЪЕМА РОЗНИЧНОГО ТОВАРООБОРОТА
В ОТДЕЛЬНЫХ СТРАНАХ
(в сопоставимых ценах)**

	1950=1					1982 в про- цен- тах к 1970	Средне- годовые темпы прироста за 1971— 1982 гг., процентов
	1950	1960	1970	1980	1982		
Весь объем товарооборота							
СССР	1	3,0	5,9	9,9	10	176	4,8
Болгария	1	3,2	6,8	12	13	192	5,6
Венгрия	1	1,9	3,9	6,0	6,2	160	4,0
ГДР	1	2,6	3,7	5,8	6,0	161	4,1
Польша	1	2,2	3,8	7,4	6,1	158	3,9
Румыния	1	2,9	7,0	15	17	236	7,4
Чехословакия	1	2,0	3,4	4,7	4,7	138	2,7
Югославия ¹ (1953=1)	1	2,1	4,9	8,3	7,9	162	4,1
США	1	1,3	1,7	2,2	2,1	121	1,6

Товарооборот на душу населения

СССР	1	2,5	4,3	6,7	6,9	158	3,9
Болгария	1	2,9	5,8	9,8	11	183	5,1
Венгрия	1	1,8	3,5	5,2	5,4	155	3,7
ГДР	1	2,8	4,0	6,4	6,6	165	4,3
Польша	1	1,8	2,9	5,2	4,2	143	3,0
Румыния	1	2,6	5,6	11	12	213	6,5
Чехословакия	1	1,8	2,9	3,8	3,8	129	2,1
Югославия ¹ (1953=1)	1	1,9	4,1	6,4	6,0	145	3,2
США	1	1,1	1,3	1,5	1,4	107	0,5

¹ Без общественного питания.

ЧИСЛЕННОСТЬ СТУДЕНТОВ В ОТДЕЛЬНЫХ СТРАНАХ

	Учебный год	Тыс. человек	Численность студентов на 10 000 человек населения
СССР	1982/83	5 315	196
Болгария	1982/83	85	95
Венгрия	1982/83	101	94
Вьетнам	1982/83	160	28
ГДР	1982/83	131	78
Куба	1982/83	159	162
Монгольская Народная Республика	1982/83	25	143
Польша	1982/83	397	109
Румыния	1982/83	181	80
Чехословакия	1982/83	192	125
Китай	1980/81	1 599	16
Корейская Народно-Демократиче- ская Республика	1964/65	185	155
Югославия	1981/82	402	178
Великобритания	1978/79	550	98
Индия	1977/78	2 427	39
Иран	1977/78	155	45

	Учебный год	Тыс. человек	Численность студентов на 10 000 человек населения
Италия	1981/82	700	122
Канада	1976/77	322	139
США	1980/81	6 102	268
Турция	1979/80	263	60
ФРГ	1979/80	629	106
Франция	1977/78	876	165
Япония	1980/81	1 723	148

Обучение в высших учебных заведениях СССР бесплатно. При этом большая часть студентов дневных отделений вузов получает стипендию.

В капиталистических странах подавляющая часть студентов платит значительные суммы за обучение. Плата за учебу непрерывно возрастает. В США, например, она в частных высших учебных заведениях в 1981/82 учебном году возросла на 28% по сравнению с 1979/80 учебным годом.

РОСТ ЧИСЛА ПОЛНОСТЬЮ БЕЗРАБОТНЫХ В НЕКОТОРЫХ РАЗВИТЫХ КАПИТАЛИСТИЧЕСКИХ СТРАНАХ

(в среднем за год; тыс. человек)

	1960	1970	1980	1982		
				В среднем за год		На конец года—всего
				всего	в процентах к общей численности работающих и безработных	
Бельгия	114	82	382	560	13,8	612
Великобритания	377	612	1 795	3 119	13,1	3 295
Испания	114	146	1 277	1 873	16,3	2 151
Италия	1 215	1 111	1 698	2 068	9,1	2 110
Канада	446	487	867	1 305	11,0	1 494
Нидерланды	30	45	248	542	12,4	644
США	3 852	4 093	7 637	10 678	9,7	12 036
ФРГ	237	144	855	1 775	7,7	2 140
Франция	131	262	1 451	2 008	8,9	2 161
Япония	500	590	1 140	1 360	2,4	1 350

В 1982 г. число полностью безработных в развитых капиталистических странах в среднем за год составило 27 млн. человек (на конец года—около 30) и возросло по сравнению с 1970 г. более чем в 3 раза.

Численность полностью безработных в развитых капиталистических странах приводится по материалам официальной статистики, которая значительно преуменьшает фактическую численность безработных. Кроме того, в капиталистических странах постоянно существует многомиллионная армия полубезработных, т. е. работающих неполную рабочую неделю. Так, например, в ноябре 1982 г. в США насчитывалось 6 млн. человек, работавших от 1 до 14 часов, и 25 млн. человек, работавших от 15 до 34 часов в неделю.

В СССР в исторически короткий срок, к концу 1930 г., впервые в мировой истории была полностью ликвидирована безработица. В стране обеспечена полная занятость трудоспособного населения.

ЧИСЛЕННОСТЬ ВРАЧЕЙ ВСЕХ СПЕЦИАЛЬНОСТЕЙ В ОТДЕЛЬНЫХ СТРАНАХ

	Годы	Тыс. человек	Численность врачей на 10 000 человек населения
СССР	1982	1 071	39,5
Болгария	1982	28,0	31,4
Венгрия	1982	32,1	30,0
Вьетнам	1982	14,2	2,5
ГДР	1982	46,0	27,5
Куба	1982	21,2	21,6
Монгольская Народная Республика	1982	4,1	22,9
Польша	1982	84,0	23,1
Румыния	1982	44,0	19,5
Чехословакия	1982	52,3	34,0
Китай	1981	806 ¹	8,1
Лаос	1979	0,1	0,4
Югославия	1981	40,6	18,1
Великобритания	1977	102,2	18,3
Индия	1978	178 ²	2,8
Иран	1974	14,3	4,6
Италия	1973	109,2	19,8
США	1979	523,9	23,3
Турция	1977	29,7	7,1
ФРГ	1980	159,6	26,7
Франция	1979	95,7	17,9
Япония	1980	204,3	17,5

В настоящее время в СССР насчитывается более 1 млн. врачей, что превышает одну треть всех врачей мира.

¹ В том числе врачей китайской медицины—290 тыс.

² Только в государственных медицинских учреждениях.

ЧИСЛО БОЛЬНИЧНЫХ КОЕК В ОТДЕЛЬНЫХ СТРАНАХ

	Годы	Тыс. коек	Число коек на 10 000 человек населения
СССР	1982	3 443	127
Болгария	1982	81,3	91,0
Венгрия	1982	92,6	86,5
Вьетнам	1982	208	37,2
ГДР	1981	171	102
Куба	1982	47,5	48,5
Монгольская Народная Республика	1982	19,2	108
Польша	1982	257	70,5
Румыния	1982	201	89,3
Чехословакия	1982	154	100
Китай	1982	2 054	20,2
Лаос	1981	8,7	22,6
Югославия	1981	137	60,8
Великобритания	1980	458	81,8
Индия	1973	392	6,8
Иран	1974	49,2	15,3

Продолжение

	Годы	Тыс. коек	Число коек на 10 000 человек населения
Италия	1979	522	91,7
США	1979	1 329	59,1
Турция	1977	83,2	19,8
ФРГ	1979	678	111
Франция	1978	544	102,1
Япония	1980	1 319	113,0

СССР занимает первое место в мире по обеспеченности населения врачами и больничными койками; медицинская помощь предоставляется всем гражданам бесплатно. В капиталистических странах основную часть расходов на лечение несет само население, и расходы эти увеличиваются вследствие роста дороговизны. В США в 1981—1982 гг. стоимость медицинского обслуживания увеличилась на 24%.

РОЖДАЕМОСТЬ В ОТДЕЛЬНЫХ СТРАНАХ
(число родившихся на 1000 человек населения)

	1940 ¹	1950 ²	1960	1970	1980	1982 ³
СССР	31,2	26,7	24,9	17,4	18,3	18,9
Болгария	22,2	25,2	17,8	16,3	14,5	13,3
Венгрия	20,0	20,9	14,7	14,7	13,9	12,5
ГДР	18,0	16,5	17,0	13,9	14,6	14,4
Куба	31,0	28,3	30,1	27,7	14,1	16,3
Монгольская Народная Рес- публика	26,1	32,3	43,2	40,2	37,9	36,6
Польша	24,6	30,7	22,6	16,6	19,5	19,4
Румыния	26,0	26,2	19,1	21,1	18,0	15,3
Чехословакия	20,6	23,3	15,9	15,9	16,3	15,2
Китай	37,0	34,0 ⁴	33,6	18,2	21,1
Югославия	25,9	30,2	23,5	17,8	17,1	16,5
Австралия	17,9	23,3	22,4	20,6	15,3	15,8
Австрия	21,8	15,6	17,9	15,2	12,1	12,5
Бельгия	13,6	16,9	16,9	14,7	12,5	12,7
Великобритания	14,6	16,3	17,5	16,3	13,5	13,1
Дания	18,3	18,6	16,6	14,4	11,2	10,4
Италия	23,5	19,6	18,3	16,8	11,3	10,9
Нидерланды	20,8	22,7	20,8	18,3	12,8	12,5
Норвегия	16,1	19,1	17,3	16,6	12,5	12,8
США	17,9	23,5	23,7	18,3	15,8	15,9
ФРГ	19,5	16,5	17,8	13,4	10,1	10,1
Финляндия	17,8	24,5	18,5	14,0	13,2	13,2
Франция	13,8	20,7	17,9	16,8	14,9	14,9
Швейцария	15,2	18,1	17,6	15,8	11,6	...
Швеция	15,1	16,4	13,7	13,7	11,3	11,3
Япония	29,4	28,2	17,2	18,9	13,7	13,1

¹ По ГДР, Польше и ФРГ—1938 г., по Кубе—1943 г., по Югославии—1939 г.

² По Кубе—1952 г., по МНР—1955 г.

³ По капиталистическим странам данные приведены за 1981 г.

⁴ 1957 г.

СМЕРТНОСТЬ НАСЕЛЕНИЯ В ОТДЕЛЬНЫХ СТРАНАХ

(число умерших на 1000 человек населения)

	1940 ¹	1950 ²	1960	1970	1980	1982 ³
СССР	18,0	9,7	7,1	8,2	10,3	10,1
Болгария	13,4	10,2	8,1	9,1	11,1	10,7
Венгрия	14,3	11,4	10,2	11,6	13,6	13,5
ГДР	11,9	11,9	13,6	14,1	14,2	13,7
Куба	10,6	7,2	6,1	6,3	5,7	5,8
Монгольская Народная Республика	21,8	14,2	10,5	12,3	10,4	9,4
Польша	13,9	11,6	7,6	8,1	9,9	9,2
Румыния	18,9	12,4	8,7	9,5	10,4	9,9
Чехословакия	14,0	11,5	9,2	11,6	12,2	11,7
Китай	18,0	10,8 ⁴	7,6	6,2	6,6
Югославия	14,9	13,0	9,9	8,9	8,8	8,9
Австралия	9,8	9,6	8,6	9,0	7,4	7,3
Австрия	14,8	12,4	12,7	13,4	12,3	12,3
Бельгия	16,2	12,5	12,4	12,3	11,6	11,2
Великобритания	14,4	11,8	11,5	11,8	11,8	11,8
Дания	10,4	9,2	9,5	9,8	10,9	11,0
Италия	13,6	9,8	9,7	9,7	9,7	9,5
Нидерланды	9,9	7,5	7,7	8,4	8,1	8,1
Норвегия	10,9	9,1	9,1	10,0	10,1	9,9
США	10,8	9,6	9,5	9,4	8,7	8,7
ФРГ	11,4	10,5	11,4	12,1	11,6	11,7
Финляндия	19,4	10,1	9,0	9,6	9,3	9,1
Франция	18,9	12,8	11,4	10,7	10,2	10,3
Швейцария	12,0	10,1	9,7	9,1	9,2	...
Швеция	11,4	10,0	10,0	9,9	11,0	11,1
Япония	16,4	10,9	7,6	6,9	6,2	6,2

¹ По ГДР, Польше и ФРГ—1938 г., по Кубе—1943 г., по Югославии—1939 г.

² По Кубе—1952 г., по МНР—1955 г.

³ По капиталистическим странам данные приведены за 1981 г.

⁴ 1957 г.

ЕСТЕСТВЕННЫЙ ПРИРОСТ НАСЕЛЕНИЯ В ОТДЕЛЬНЫХ СТРАНАХ
(естественный прирост на 1000 человек населения)

	1940 ¹	1950 ²	1960	1970	1980	1982 ³
СССР	13,2	17,0	17,8	9,2	8,0	8,8
Болгария	8,8	15,0	9,7	7,2	3,4	2,6
Венгрия	5,7	9,5	4,5	3,1	0,3	-1,0
ГДР	6,1	4,6	3,4	-0,2	0,4	0,7
Куба	20,4	21,1	24,0	21,4	8,4	10,5
Монгольская Народная Республика	4,3	18,1	32,7	27,9	27,5	27,2
Польша	10,7	19,1	15,0	8,5	9,6	10,2
Румыния	7,1	13,8	10,4	11,6	7,6	5,4
Чехословакия	6,6	11,8	6,7	4,3	4,1	3,5
Китай	19,0	23,2 ⁴	26,0	12,0	14,5
Югославия	11,0	17,2	13,6	8,9	8,3	7,6
Австралия	8,1	13,7	13,8	11,6	7,9	8,5
Австрия	7,0	3,2	5,2	1,8	-0,2	0,2
Бельгия	-2,6	4,4	4,5	2,4	0,9	1,5
Великобритания	0,2	4,5	6,0	4,5	1,7	1,3
Дания	7,9	9,4	7,1	4,6	0,3	-0,6
Италия	9,9	9,8	8,6	7,1	1,6	1,4
Нидерланды	10,9	15,2	13,1	9,9	4,7	4,4
Норвегия	5,2	10,0	8,2	6,6	2,4	2,9
США	7,1	13,9	14,2	8,9	7,1	7,2
ФРГ	8,1	6,0	6,4	1,3	-1,5	-1,6
Финляндия	-1,6	14,4	9,5	4,4	3,9	4,1
Франция	-5,1	7,9	6,5	6,1	4,7	4,6
Швейцария	3,2	8,0	7,9	6,7	2,4	...
Швеция	3,7	6,4	3,7	3,8	0,3	0,2
Япония	13,0	17,3	9,6	12,0	7,5	6,9

¹ По ГДР, Польше и ФРГ—1938 г., по Кубе—1943 г., по Югославии—1939 г.

² По Кубе—1952 г., по МНР—1955 г.

³ По капиталистическим странам данные приведены за 1981 г.

⁴ 1957 г.

АКАДЕМИЯ НАУК СССР, АКАДЕМИИ НАУК СОЮЗНЫХ РЕСПУБЛИК И ОТРАСЛЕВЫЕ АКАДЕМИИ на конец 1982 г.

	Число академиков, действительных членов и членов-корреспондентов, избранных в соответствующие академии наук	Численность научных работников в научных учреждениях, принадлежащих академии	в том числе имеют ученую степень	
			доктора наук	кандидата наук
Академия наук СССР	780	49 523	4 971	23 203
Академия наук Украинской ССР	350	13 876	1 168	6 952
Академия наук Белорусской ССР	130	5 461	227	1 719
Академия наук Узбекской ССР .	100	3 950	238	1 673
Академия наук Казахской ССР .	126	4 155	208	1 573
Академия наук Грузинской ССР	122	5 759	371	2 140
Академия наук Азербайджанской ССР	117	4 511	274	1 846
Академия наук Литовской ССР .	57	1 807	87	880
Академия наук Молдавской ССР	43	1 105	85	653
Академия наук Латвийской ССР	60	1 703	101	837
Академия наук Киргизской ССР	54	1 517	75	510
Академия наук Таджикской ССР	49	1 324	72	559
Академия наук Армянской ССР	92	3 133	186	1 046
Академия наук Туркменской ССР	48	1 047	53	451
Академия наук Эстонской ССР .	47	1 095	83	590
Академия художеств СССР . .	142	360	16	132
Всесоюзная ордена Ленина академия сельскохозяйственных наук имени В. И. Ленина . .	229	19 557	604	8 757
Академия медицинских наук СССР	271	6 770	980	4 006
Академия педагогических наук СССР	131	1 640	141	892
Академия коммунального хозяйства РСФСР	—	532	9	208

ЧИСЛЕННОСТЬ НАУЧНЫХ РАБОТНИКОВ

(на конец года; тысяч человек)

	1950	1965	1970	1975	1980	1981	1982
Всего научных работников (включая научно-педагогические кадры вузов)	162,5	664,6	927,7	1223,4	1373,3	1411,2	1431,7
в том числе имеют ученую степень:							
доктора наук	8,3	14,8	23,6	32,3	37,7	38,7	39,7
кандидата наук	45,5	134,4	224,5	326,8	396,2	409,7	423,0
Из общего числа научных работников имеют ученое звание:							
академика, действительного члена, члена-корреспондента, профессора	8,9	12,5	18,1	22,9	27,4	28,1	28,7 ¹
доцента	21,8	48,6	68,6	87,9	110,7	115,7	121,3
старшего научного сотрудника	11,4	28,7	39,0	53,3	66,0	68,6	70,9
младшего научного сотрудника и ассистента	19,6	48,9	48,8	45,0	41,1	40,2	40,6

В 1940 г. численность научных работников составляла 98,3 тыс. человек.

В 1982 г. в СССР насчитывалось 1,4 млн. человек, или одна четвертая часть всех научных работников мира.

¹ В том числе 2,6 тыс. академиков, действительных членов и членов корреспондентов.

ЧИСЛЕННОСТЬ НАУЧНЫХ РАБОТНИКОВ ПО СОЮЗНЫМ РЕСПУБЛИКАМ

(на конец года; тысяч человек)

	1940	1965	1970	1975	1980	1981	1982		
							Всего научных работников	из них имеют ученую степень	
								доктора наук	кандидата наук
СССР	98,3	664,6	927,7	1223,4	1373,3	1411,2	1431,7	39,7	423,0
РСФСР	62,0	457,5	631,1	838,5	937,7	963,4	975,7	27,1	273,9
Украинская ССР	19,3	94,0	129,7	171,5	195,8	200,5	205,4	5,2	62,4
Белорусская ССР	2,2	14,7	21,9	31,0	38,1	39,4	39,0	0,9	11,7
Узбекская ССР	3,0	16,3	25,2	30,9	35,3	36,5	36,6	1,0	14,0
Казахская ССР	1,7	18,2	26,8	32,0	37,4	38,5	39,1	0,8	12,4
Грузинская ССР	3,5	14,2	20,2	25,0	25,2	25,9	26,5	1,3	9,6
Азербайджанская ССР	1,9	12,4	17,1	21,3	22,0	22,6	22,7	0,9	8,7
Литовская ССР	0,6	6,4	9,0	12,5	14,3	14,5	14,6	0,4	5,6
Молдавская ССР	0,2	3,8	5,7	7,3	8,8	9,0	9,3	0,3	3,8
Латвийская ССР	1,1	6,0	8,9	12,0	12,6	12,9	13,3	0,3	4,4
Киргизская ССР	0,3	3,7	5,9	7,1	8,2	8,6	8,5	0,2	2,8
Таджикская ССР	0,4	3,5	5,1	6,6	7,6	7,7	8,0	0,2	2,7
Армянская ССР	1,1	7,8	12,8	17,1	19,1	19,9	21,0	0,7	6,1
Туркменская ССР	0,5	2,6	3,6	4,6	5,0	5,2	5,3	0,1	2,1
Эстонская ССР	0,5	3,5	4,7	6,0	6,2	6,6	6,7	0,3	2,8

ЧИСЛЕННОСТЬ И ВЫПУСК АСПИРАНТОВ

	1940	1965	1970	1975	1980	1981	1982
Всего аспирантов (на конец года)	16 863	90 294	99 427	95 675	96 820	97 860	98 320
из них обучавшихся:							
с отрывом от производства	14 425	51 109	55 024	41 857	39 666	42 011	44 228
без отрыва от производства	2 438	39 185	44 403	53 818	57 154	55 849	54 092
В научных учреждениях (без вузов)	3 694	36 882	42 518	39 969	38 767	39 197	39 271
из них обучавшихся:							
с отрывом от производства	2 919	17 765	18 725	13 052	11 376	12 043	12 525
без отрыва от производства	775	19 117	23 793	26 917	27 391	27 154	26 746
В высших учебных заведениях	13 169	53 412	56 909	55 706	58 053	58 663	59 049
из них обучавшихся:							
с отрывом от производства	11 506	33 344	36 299	28 805	28 290	29 968	31 703
без отрыва от производства	1 663	20 068	20 610	26 901	29 763	28 695	27 346
Всего выпущено за год	1 978	19 240	25 870	26 021	23 751	23 568	24 205
Научными учреждениями (без вузов)	506	7 395	10 757	10 374	9 213	8 944	9 377
из числа обучавшихся:							
с отрывом от производства	454	4 701	5 842	4 880	3 325	3 142	3 427
без отрыва от производства	52	2 694	4 915	5 494	5 888	5 802	5 950
Высшими учебными заведениями	1 472	11 845	15 113	15 647	14 538	14 624	14 828
из числа обучавшихся:							
с отрывом от производства	1 411	8 764	10 620	10 707	8 474	8 413	8 687
без отрыва от производства	61	3 081	4 493	4 940	6 064	6 211	6 141

ЧИСЛЕННОСТЬ АСПИРАНТОВ ПО СОЮЗНЫМ РЕСПУБЛИКАМ
на конец 1982 г.

	Всего аспирантов	из них обучавшихся	
		в научных учреждениях (без вузов)	в высших учебных заведениях
СССР	98 320	39 271	59 049
РСФСР	67 977	26 831	41 146
Украинская ССР	13 202	4 576	8 626
Белорусская ССР	3 123	1 224	1 899
Узбекская ССР	3 295	1 565	1 730
Казахская ССР	2 377	1 011	1 366
Грузинская ССР	1 459	620	839
Азербайджанская ССР	1 601	961	640
Литовская ССР	871	362	509
Молдавская ССР	619	353	266
Латвийская ССР	725	235	490
Киргизская ССР	639	409	230
Таджикская ССР	580	263	317
Армянская ССР	918	424	494
Туркменская ССР	459	252	207
Эстонская ССР	475	185	290

**РАСХОДЫ НА НАУКУ ИЗ ГОСУДАРСТВЕННОГО БЮДЖЕТА
И ДРУГИХ ИСТОЧНИКОВ**
(миллиардов рублей)

Девятая пятилетка (1971—1975)		Десятая пятилетка (1976—1980)		1980	1981	1982
Всего	В среднем за год	Всего	В среднем за год			
77,0	15,4	97,9	19,6	22,3	23,4	24,6

ИЗОБРЕТАТЕЛЬСТВО И РАЦИОНАЛИЗАЦИЯ В НАРОДНОМ ХОЗЯЙСТВЕ

	1971—1975		1976—1980		1980	1981	1982
	Всего	В сред- нем за год	Всего	В сред- нем за год			
Численность авторов, подавших рационализаторские предложения и заявки на предполагаемые изобретения, млн.	20,1	4,0	22,7	4,5	4,7	4,6	4,6
Число поданных рационализаторских предложений и заявок на предполагаемые изобретения, тыс.	24 346	4 869	25 452	5 090	5 063	4 934	4 938
Число использованных в производстве, тыс.:							
изобретений	58	12	94	19	24	24	23
рационализаторских предложений	18 525	3 705	20 004	4 001	4 024	3 950	3 963
Затраты на изобретательство и рационализацию, млн. руб.	1 404	281	1 752	350	379	392	395
Экономический эффект от использования изобретений и рационализаторских предложений, млрд. руб.	19,6	3,9	29,2	5,8	6,9	6,9	7,0
в том числе от использования изобретений	2,6	0,5	8,5	1,7	2,5	2,6	2,6

**ЗАТРАТЫ НА ВНЕДРЕНИЕ МЕРОПРИЯТИЙ ПО НОВОЙ ТЕХНИКЕ
В ПРОМЫШЛЕННОСТИ И ИХ ЭКОНОМИЧЕСКАЯ ЭФФЕКТИВНОСТЬ**

	1971—1975		1976—1980		1980	1981	1982
	Всего	В среднем за год	Всего	В среднем за год			
Число внедренных мероприятий по новой технике, тыс.	2 655	531	3 476	695	773	753	780
Фактические затраты на внедрение мероприятий (включая затраты прошлых лет), млрд. руб.	31,0	6,2	43,4	8,7	9,7	9,9	11,7
Численность условно высвобожденных работников, тыс. человек	2 646	529	2 790	558	555	510	450
Дополнительная прибыль от внедрения мероприятий в расчете на год, млрд. руб.	12,2	2,4	14,9	3,0	3,2	3,2	3,6
Годовой экономический эффект от внедрения новой техники, млрд. руб.	16,8	3,4	21,8	4,4	4,8	4,4	4,8

Внедрение новой техники и проведение мероприятий по научной организации труда в 1971—1975 гг. обеспечили 52% общего прироста производительности труда в промышленности, в 1976—1980 гг.—93%, в 1981—1982 гг.—весь прирост производительности труда.

— Осуществление мероприятий по научной организации труда в 1982 г. обеспечило экономию труда более 300 тыс. человек.

**ЧИСЛО СОЗДАННЫХ ОБРАЗЦОВ НОВЫХ ТИПОВ МАШИН,
ОБОРУДОВАНИЯ, АППАРАТОВ И ПРИБОРОВ**

	1971—1975		1976—1980		1980	1981	1982
	Всего	В среднем за год	Всего	В среднем за год			
Всего	20 006	4 001	18 521	3 704	3 610	3 244	3 451
Машин, оборудования и аппаратов	15 190	3 038	13 971	2 794	2 718	2 465	2 623
из них по видам оборудования:							
энергетическое оборудование	322	64	236	47	53	53	44
электротехническое оборудование	2 645	529	2 114	423	334	305	419
автогенное и сварочное оборудование	305	61	312	62	62	62	83

	1971—1975		1976—1980		1980	1981	1982
	Всего	В среднем за год	Всего	В среднем за год			
металлорежущие станки . . .	1 872	374	1 646	329	283	267	251
кузнечно-прессовое оборудование	536	107	610	122	173	132	121
литейное оборудование . . .	203	41	186	37	36	42	40
металлургическое и горнорудное оборудование	573	115	460	92	105	82	129
оборудование для топливной промышленности	238	48	264	53	18	28	3
транспортное и подъемно-транспортное оборудование	674	135	660	132	121	115	81
автомобили, тракторы и авто-тракторное оборудование . .	232	46	142	28	39	27	31
сельскохозяйственные машины	510	102	439	88	101	69	58
химическое и насосно-компрессорное оборудование	1 450	290	1 236	247	228	205	230
строительные и дорожные машины	318	64	349	70	52	60	71
оборудование для промышленности строительных материалов	192	38	185	37	35	23	23
деревообрабатывающее и бумагоделательное оборудование	294	59	214	43	28	42	38
оборудование для легкой промышленности	577	115	489	98	92	87	106
оборудование для пищевой промышленности	624	125	527	105	105	90	111
полиграфическое оборудование	69	14	121	24	28	22	18
Приборов, средств автоматизации и средств вычислительной техники	4 816	963	4 550	910	892	779	828

Из общего числа созданных образцов за 1971—1975 гг. освоено производство и начат серийный выпуск 13,3 тыс. наименований новых видов машин, оборудования, аппаратов и приборов; за 1976—1980 гг.—13,7 тыс., в том числе за 1980 г.—2,9 тыс.; за 1981 г.—2,9 тыс.; за 1982 г.—2,8 тыс. наименований. Всего в промышленности освоено производство и начат серийный выпуск соответственно 16,6; 17,5; 3,7; 3,6 и 3,6 тыс. наименований новых видов промышленной продукции.

**МОДЕРНИЗАЦИЯ ПРОИЗВОДСТВЕННОГО ОБОРУДОВАНИЯ
НА ПРЕДПРИЯТИЯХ ОТДЕЛЬНЫХ ОТРАСЛЕЙ ПРОМЫШЛЕННОСТИ**
(тысяч единиц)

	1971—1975		1976—1980		1980	1981	1982
	Всего	В среднем за год	Всего	В среднем за год			
Модернизировано производственного оборудования—всего . . .	732	146	812	162	165	157	150
в том числе в отраслях:							
черная металлургия . . .	11,8	2,4	15,0	3,0	3,0	3,6	2,6
химическая и нефтехимическая промышленность . .	34,5	6,9	35,3	7,1	7,3	6,9	6,2
машиностроение и металлообработка	166	33	177	35	34	32	32
промышленность строительных материалов	18,0	3,6	22,1	4,4	4,1	3,8	3,7
легкая промышленность . .	372	74	423	85	91	87	82
пищевая промышленность .	36,3	7,3	39,9	8,0	7,8	7,6	7,8

**ЧИСЛО НАИМЕНОВАНИЙ ИЗДЕЛИЙ, КОТОРЫМ ПРИСВОЕНО
В СООТВЕТСТВУЮЩЕМ ГОДУ ГОСУДАРСТВЕННЫЙ ЗНАК КАЧЕСТВА**

Годы	Тысяч
1981	43,4
1982	44

На конец 1982 г. государственный Знак качества имели 79 тыс. наименований изделий.

**СОЗДАНИЕ АВТОМАТИЗИРОВАННЫХ СИСТЕМ УПРАВЛЕНИЯ
И ОБРАБОТКИ ИНФОРМАЦИИ**

	1971—1975		1976—1980		1980	1981	1982
	Всего	В среднем за год	Всего	В среднем за год			
Число автоматизированных систем управления и обработки информации (АСУ и АСОИ) . . .	2 309	462	2 374	475	697	463	531
АСУ предприятиями . . .	838	168	389	78	92	59	49
АСУ технологическими процессами производства . .	564	113	1 306	261	395	320	376
АСУ территориальными организациями	631	126	454	91	138	46	59
АСУ министерств и ведомств	168	33	92	18	31	6	2
АСОИ (автоматизированные системы обработки информации)	108	22	133	27	41	32	45

**НАЛИЧИЕ УСТАНОВЛЕННЫХ МЕХАНИЗИРОВАННЫХ ПОТОЧНЫХ
И АВТОМАТИЧЕСКИХ ЛИНИЙ НА ПРЕДПРИЯТИЯХ
ОТДЕЛЬНЫХ ОТРАСЛЕЙ ПРОМЫШЛЕННОСТИ**

(на 1 июля)

	Механизированные поточные линии				Автоматические линии			
	1971	1975	1979	1981	1971	1975	1979	1981
Вся промышленность .	89481	114108	136213	145276	10917	17072	24312	27397
Черная металлургия .	1 798	2 281	2 869	3 118	595	1 067	1 283	1 439
Химическая и нефтехимическая промышленность	2 847	4 032	4 780	5 305	346	519	848	1 076
Машиностроение и металлообработка . .	22 589	31 690	40 260	44 389	5 125	8 116	12 912	14 981
Лесная, деревообрабатывающая и целлюлозно-бумажная промышленность	6 228	8 550	10 377	11 289	612	1 196	1 626	1 811
Промышленность строительных материалов	10 829	13 042	15 295	15 664	408	782	1 030	1 075
Стекольная и фарфоровая промышленность	1 430	2 205	2 482	2 648	427	586	803	813
Легкая промышленность	12 355	13 578	15 583	16 242	457	853	1 120	1 149
Пищевая промышленность	27 595	33 935	38 133	39 331	2 656	3 146	3 406	3 667
Другие отрасли промышленности	3 810	4 795	6 434	7 290	291	807	1 284	1 386

На конец 1982 г. насчитывалось механизированных поточных и автоматических линий около 190 тыс., оборудования с программным управлением—более 85 тыс. единиц.

**ЧИСЛО КОМПЛЕКСНО-МЕХАНИЗИРОВАННЫХ И АВТОМАТИЗИРОВАННЫХ
УЧАСТКОВ, ЦЕХОВ, ПРОИЗВОДСТВ, ПРЕДПРИЯТИЙ В ОТДЕЛЬНЫХ ОТРАСЛЯХ
ПРОМЫШЛЕННОСТИ**

(на 1 июля)

	Участки, цехи, производства				Предприятия			
	1971	1975	1979	1981	1971	1975	1979	1981
Вся промышленность .	4 4248	66 229	83 471	91 022	4 984	5 383	6 200	6 479
Электроэнергетика . .	3 640	3 943	4 663	4 673	502	415	461	466
Топливная промышлен- ность	3 201	4 583	5 154	5 307	503	426	586	572
Черная металлургия .	1 305	1 694	2 095	2 344	60	60	53	57
Химическая и нефтехи- мическая промышлен- ность	2 755	3 945	4 712	5 300	130	146	139	138
Машиностроение и ме- таллообработка . .	7 813	13 246	18 249	21 394	131	151	162	164
Лесная, деревообраба- тывающая и целлю- лозно-бумажная про- мышленность	3 484	4 951	5 858	6 238	196	201	188	199
Промышленность стро- ительных материалов	5 750	7 508	8 774	8 819	865	872	870	900
Стекольная и фарфоро- фаянсовая промышлен- ность	322	512	666	704	45	51	51	46
Легкая промышлен- ность	3 035	5 959	8 643	9 769	130	296	422	436
Пищевая промышлен- ность	8 642	13 760	17 368	18 704	1 840	2 056	2 404	2 592
Другие отрасли про- мышленности . . .	4 301	6 128	7 289	7 770	582	709	864	909

На конец 1982 г. число комплексно-механизированных и автоматизированных участков, цехов и производств составило более 98 тыс.

**ТЕМПЫ РОСТА ЭНЕРГОВОООРУЖЕННОСТИ И ЭЛЕКТРОВОООРУЖЕННОСТИ
ТРУДА В ПРОМЫШЛЕННОСТИ**

(1940=1)

	1940	1965	1970	1975	1980	1981	1982
Энерговооруженность труда . .	1	3,8	5,0	6,3	7,2	7,3	7,4
Электровооруженность труда . .	1	4,1	5,2	6,6	7,3	7,4	7,5

ВНЕДРЕНИЕ НОВОЙ ТЕХНИКИ НА ЭЛЕКТРОСТАНЦИЯХ¹

(на конец года)

	1970	1975	1980	1981	1982
Мощность энергетических установок с давлением пара 130 ат и выше на тепловых электростанциях:					
млн. кВт	50,1	108,9	138,9	143,9	148,7
в процентах к общей мощности тепловых электростанций . .	37	73	79	79	80
Мощность энергетических установок, работающих на закритических параметрах пара:					
млн. кВт	22,0	45,8	58,8	61,5	64,1
в процентах к общей мощности тепловых электростанций . .	19	31	33	34	35
Число диспетчерских пунктов энергосистем, оснащенных средствами телемеханики	79	85	91	93	93
Мощность энергосистем, управляемых с диспетчерских пунктов, оснащенных средствами телемеханики, в процентах ко всей мощности энергосистем	95	97	98	98	98
Число электроподстанций, оснащенных средствами телемеханики .	837	1 106	1 437	1 543	1 638

¹ Данные приведены по Министерству энергетики и электрификации СССР.

ЕДИНИЧНАЯ МАКСИМАЛЬНАЯ МОЩНОСТЬ ВВЕДЕННЫХ В ДЕЙСТВИЕ ТУРБИН

(тысяч киловатт)

	За годы довоенных пятилеток	В седьмой пятилетке	В восьмой и девятой пятилетках	В десятой пятилетке
Паровые турбины . . .	100	300	800	1 200
Гидротурбины	62	225	500	640

**ВНЕДРЕНИЕ ПРОГРЕССИВНЫХ ТЕХНОЛОГИЧЕСКИХ ПРОЦЕССОВ
В НЕФТЕДОБЫВАЮЩЕЙ И ГАЗОВОЙ ПРОМЫШЛЕННОСТИ**

	1970	1975	1980	1981	1982
Эксплуатация нефтяных месторождений с применением методов поддержания пластового давления закачкой в пласт, млн. м ³ :					
воды	559	985	1 559	1 697	1 839
газа, воздуха	341	474	421	417	450
Добыча нефти из пластов, разрабатываемых с применением методов поддержания пластового давления, в процентах к общей добыче нефти	74	84	89	91	89
Бурение скважин на нефть и газ долотами уменьшенного и малого диаметра, млн. м .	6,0	8,6	14,5	17,4	18,9
эксплуатационное бурение	4,1	6,4	11,9	14,6	16,1
разведочное бурение	1,9	2,2	2,6	2,8	2,8

Единичная максимальная мощность введенных в действие установок первичной переработки нефти составляла (тыс. т в год): за годы довоенных пятилеток—1000, в седьмой пятилетке—3000, в восьмой и девятой пятилетках—6000, в десятой пятилетке—8000.

МЕХАНИЗАЦИЯ РАБОТ НА УГОЛЬНЫХ ШАХТАХ

	1970	1975	1980	1981	1982
Узкозахватная выемка угля в очистных забоях пластов падением до 35°:					
млн. т	205	316	324	314	318
в процентах ко всей добыче угля из действующих очистных забоев на пластах падением до 35°	60	85	90	91	91
в том числе с применением передвижных гидрофицированных крепей:					
млн. т	102	223	267	261	268
в процентах ко всей добыче угля из действующих очистных забоев на пластах падением до 35°	30	59	74	76	77
Навалка угля в очистных забоях на пластах пологого и наклонного падения в процентах ко всей добыче угля, требующей навалки .	85	94	96	96	97

В угольной промышленности полностью завершена механизация выемки угля в очистных забоях (1971 г.), доставка угля в очистных забоях (1967 г.), откатка угля и породы (по грузообороту—1962 г.), погрузка угля и породы в железнодорожные вагоны (1964 г.).

**ВНЕДРЕНИЕ ПРОГРЕССИВНЫХ ТЕХНОЛОГИЧЕСКИХ МЕТОДОВ
НА ПРЕДПРИЯТИЯХ ЧЕРНОЙ МЕТАЛЛУРГИИ**

	1970	1975	1980	1981	1982
Удельный вес доменных печей, работающих с повышенным давлением газа под колошником (на конец года; в процентах):					
по количеству доменных печей	81,2	85,4	86,8	86,8	86,7
по объему доменных печей	93,9	95,7	96,3	96,2	96,4
Выплавка чугуна с применением природного газа:					
млн. т	73,8	86,0	99,7	99,9	99,4
в процентах к общей выплавке чугуна	85,9	83,5	93,0	92,7	93,1
Удельный вес доменных печей, работающих с применением природного газа (по числу доменных печей; на конец года; в процентах)	77,4	81,0	87,5	87,5	87,4
Выплавка стали с применением кислорода:					
млн. т	71,4	98,4	106,7	107,9	106,8
в процентах к общей выплавке стали	67,3	75,7	78,4	78,9	78,8
Выплавка мартеновской стали с применением кислорода:					
млн. т	47,8	58,7	58,7	58,1	57,2
в процентах к общей выплавке мартеновской стали	59,8	67,1	69,0	69,5	69,4
Выплавка конверторной стали с применением кислорода:					
млн. т	19,9	34,8	42,1	44,0	43,7
в процентах к общей выплавке конверторной стали	95,2	97,5	98,3	98,5	98,9
Удельный вес мартеновских печей, работающих с дутьем, обогащенным кислородом (по числу мартеновских печей; на конец года; в процентах)	42,9	45,4	47,6	47,9	48,3

К 1970 г. практически завершена механизация уборки руды и породы при проходке подземных горных выработок на предприятиях по добыче руд черных металлов.

Единичная максимальная мощность введенных в действие агрегатов по доменным печам составляла (м³ полезного объема): за годы довоенных пятилеток—1300, в седьмой пятилетке—2300, в восьмой пятилетке—2700, в девятой и десятой пятилетках—5000; по конверторам (т емкости): в седьмой пятилетке—100, в восьмой пятилетке—250, в девятой и десятой пятилетках—350.

МЕХАНИЗАЦИЯ РАБОТ НА ЛЕСОЗАГОТОВКАХ

(объем механизированных работ в процентах к общему объему выполненных работ)

	1970	1975	1980	1981	1982
Сортировка древесины . . .	61,9	72,3	77,8	77,9	78,0
Штабелевка древесины . . .	60,5	76,6	83,9	85,4	87,1

К 1966 г. практически была завершена механизация работ по валке леса, подвозке древесины к верхним складам и вывозке древесины.

ЭНЕРГЕТИЧЕСКИЕ МОЩНОСТИ СЕЛЬСКОГО ХОЗЯЙСТВА

(на конец года; миллионы лошадиных сил)

	1940	1965	1970	1975	1980	1981	1982
Все энергетические мощности .	47,5	231,7	322,1	457,2	603,9	633,0	665,8
Мощность механических, электрических двигателей и электроустановок	36,9	228,0	318,9	454,6	601,8	631,0	663,8
из них:							
тракторных двигателей . .	17,6	84,9	121,8	169,7	215,3	224,8	235,3
комбайновых двигателей .	5,8	35,6	46,1	59,1	76,3	80,4	86,2
автомобильных двигателей	11,9	81,9	103,5	131,6	168,8	176,7	185,9
электрических двигателей и электроустановок	0,6	19,2	40,7	85,4	127,8	134,5	140,8
Рабочий скот (в пересчете на механическую силу) . . .	10,6	3,7	3,2	2,6	2,1	2,0	2,0

**ЭНЕРГОВОООРУЖЕННОСТЬ ТРУДА И ОБЕСПЕЧЕННОСТЬ
ЭНЕРГЕТИЧЕСКИМИ МОЩНОСТЯМИ СЕЛЬСКОГО ХОЗЯЙСТВА**

	1940	1965	1970	1975	1980	1981	1982
Приходится энергетических мощностей, л. с.:							
на одного работника:							
в колхозах, совхозах, межхозяйственных и других производственных сельскохозяйственных предприятиях	1,7	8,5	12,7	18,3	25,6	26,9	28,3
в колхозах и межхозяйственных сельскохозяйственных предприятиях	1,4 ¹	5,7	8,7	13,2	19,7	21,2	22,4
в совхозах	4,4	12,5	16,4	23,0	29,7	30,8	32,0
на 100 га посевной площади:							
в колхозах, совхозах, межхозяйственных и других производственных сельскохозяйственных предприятиях	36	114	161	217	286	303	320
в колхозах и межхозяйственных сельскохозяйственных предприятиях	30 ¹	99	153	194	262	278	294
в совхозах	46	101	143	191	255	270	284

¹ Данные приведены включая МТС.

**ЭНЕРГЕТИЧЕСКИЕ МОЩНОСТИ СЕЛЬСКОГО ХОЗЯЙСТВА
ПО СОЮЗНЫМ РЕСПУБЛИКАМ в 1982 г.**

(тысяч лошадиных сил)

	Все энергетические мощности	Из них мощность механических, электрических двигателей и электростанов	в том числе			Из общего итога всех энергетических мощностей		
			тракторных двигателей	комбайновых двигателей	автомобильных двигателей	в колхозах	в межхозяйственных сельскохозяйственных предприятиях	в совхозах
СССР	665 807	663 811	235 280	86 185	185 938	252 348	23 715	313520
РСФСР	356 235	355 235	123 725	52 627	94 194	125 054	10 449	178626
Украинская ССР	118 647	118 284	36 377	13 319	36 491	69 056	2 223	31 889
Белорусская ССР	28 804	28 687	9 342	3 181	9 107	12 739	2 721	9 215
Узбекская ССР	24 736	24 709	14 680	1 060	5 502	8 037	1 063	13 845
Казахская ССР	63 918	63 623	25 038	11 275	16 565	7 433	432	52 223
Грузинская ССР	4 913	4 891	1 780	163	2 240	1 366	277	1 837
Азербайджанская ССР	7 246	7 241	2 964	452	3 049	2 467	270	3 021
Литовская ССР	13 423	13 378	3 771	1 187	3 260	8 372	237	4 128
Молдавская ССР	12 410	12 381	3 752	843	3 640	2 358	4 177	4 386
Латвийская ССР	9 139	9 121	2 735	754	2 967	4 435	14	3 787
Киргизская ССР	6 501	6 449	2 227	549	2 162	2 479	438	2 959
Таджикская ССР	5 336	5 329	2 484	141	2 119	1 478	1 189	1 918
Армянская ССР	2 805	2 803	1 043	136	1 110	757	78	1 714
Туркменская ССР	5 569	5 561	3 702	113	1 361	3 914	138	1 143
Эстонская ССР	6 125	6 119	1 660	385	2 171	2 403	9	2 829

**ЭНЕРГОВОООРУЖЕННОСТЬ ТРУДА И ОБЕСПЕЧЕННОСТЬ
ЭНЕРГЕТИЧЕСКИМИ МОЩНОСТЯМИ СЕЛЬСКОГО ХОЗЯЙСТВА
ПО СОЮЗНЫМ РЕСПУБЛИКАМ в 1982 г.**

(лошадиных сил)

	В колхозах, совхозах, межхозяйственных и других производствен- ных сельскохозяйственных предприятиях	В колхозах и межхозяй- ственных сельскохозяй- ственных предприятиях	В совхозах
--	--	--	------------

Приходится энергетических мощностей на 1 работника

СССР	28,3	22,4	32,0
РСФСР	36,7	31,4	37,8
Украинская ССР	22,3	18,6	26,4
Белорусская ССР	24,6	21,3	23,9
Узбекская ССР	12,7	9,4	16,5
Казахская ССР	43,8	30,8	46,8
Грузинская ССР	8,7	5,5	7,6
Азербайджанская ССР	11,5	9,2	10,4
Литовская ССР	39,7	40,9	38,7
Молдавская ССР	17,9	16,1	17,3
Латвийская ССР	43,2	41,3	42,7
Киргизская ССР	16,2	15,4	15,8
Таджикская ССР	12,6	10,7	12,4
Армянская ССР	14,0	11,0	13,8
Туркменская ССР	14,5	13,0	18,5
Эстонская ССР	62,2	58,6	54,7

Приходится энергетических мощностей на 100 га посевной площади

СССР	320	294	284
РСФСР	298	250	285
Украинская ССР	380	303	444
Белорусская ССР	497	432	425
Узбекская ССР	624	621	582
Казахская ССР	177	186	166
Грузинская ССР	770	534	571
Азербайджанская ССР	549	332	627
Литовская ССР	614	577	628
Молдавская ССР	738	571	834
Латвийская ССР	583	537	527
Киргизская ССР	550	527	507
Таджикская ССР	728	728	530
Армянская ССР	667	564	642
Туркменская ССР	597	544	668
Эстонская ССР	677	580	595

**МЕХАНИЗАЦИЯ РАБОТ В РАСТЕНИЕВОДСТВЕ КОЛХОЗОВ, СОВХОЗОВ
И МЕЖХОЗЯЙСТВЕННЫХ СЕЛЬСКОХОЗЯЙСТВЕННЫХ ПРЕДПРИЯТИЙ**

(в процентах к общему объему данного вида работ)

		1970	1975	1980	1981	1982	
						в том числе	
						Всего	в совхозах
Сев овощей	} 62		90	93	93	92	91
Посадка овощей			52	63	63	63	49
Стогование сена		69	71	77	81	85	78
Стогование соломы		85	89	93	94	95	94
Копнение сена		70	79	86	85	87	79
Теребление льна		86	90	93	95	94
Уборка сахарной свеклы комбай- нами		78	86	88	93	95	96
Уборка картофеля комбайнами .		24	42	36	42	45	46
Уборка хлопка		32	43	56	58	50	48
Погрузка сахарной свеклы . . .		74	86	91	92	94	94
Погрузка картофеля		24	46	55	62	61	61

В настоящее время основные полевые работы (пахота, сев зерновых, хлопчатника и сахарной свеклы, уборка зерновых и силосных культур) полностью механизированы; близка к завершению механизация посадки картофеля, между-рядной обработки посевов сахарной свеклы, кукурузы, хлопчатника, а также сенокосения, очистки зерна, уборки комбайнами кукурузы на зерно, погрузки зерна при вывозке с тока, погрузки удобрений и др.

**МЕХАНИЗАЦИЯ РАБОТ НА ЖИВОТНОВОДЧЕСКИХ ФЕРМАХ И В КОМПЛЕКСАХ
КОЛХОЗОВ, СОВХОЗОВ И МЕЖХОЗЯЙСТВЕННЫХ СЕЛЬСКОХОЗЯЙСТВЕННЫХ
ПРЕДПРИЯТИЙ**

(в процентах к поголовью скота данного вида)

	1970	1975	1980	1981	1982			
					Всего	в том числе		
						в колхозах	в совхозах	в межхозяйст- венных сельско- хозяйственных предприятиях
Доеение коров	56	83	90	91	92	92	92	...
Подача воды на фермах и в комплексах:								
крупного рогатого скота	68	81	89	91	92	93	90	93
свиноводческих . . .	81	95	94	94	94	93	95	98
птицеводческих . . .	77	94	95	96	96	79	98	91
Раздача кормов на фер- мах и в комплексах:								
крупного рогатого скота	12	29	45	47	50	48	50	83
свиноводческих . . .	28	60	66	67	68	61	72	93
птицеводческих . . .	38	73	85	87	88	54	92	83
Очистка помещений от навоза на фермах и в комплексах:								
крупного рогатого скота	30	56	75	77	79	81	78	86
свиноводческих . . .	42	80	86	88	88	87	89	95
птицеводческих . . .	38	78	86	87	88	59	92	76
Комплексная механиза- ция на фермах и в комплексах:								
крупного рогатого скота	9	25	42	45	48	47	48	76
свиноводческих . . .	23	56	63	65	66	59	70	92
птицеводческих . . .	23	59	72	75	79	49	82	74

ЭЛЕКТРИФИКАЦИЯ СЕЛЬСКОГО ХОЗЯЙСТВА

	1940	1965	1970	1975	1980	1981	1982
Всего потреблено электро- энергии в сельском хозяй- стве (включая получен- ную от государственных электростанций), млн. кВт·ч	542	21 099	38 552	73 804	110 884	113 888	120 506
в том числе на произ- водственные цели	25 602	53 927	83 584	85 379	91 133
Мощность сельских электро- станций (на конец года), тыс. кВт	265	5 295	3 980	3 096	2 692	2 600	2 598
Произведено ими электро- энергии, млн. кВт·ч	303	6 033	2 656	1 043	675	651	651
Электровооруженность тру- да в колхозах, совхозах и межхозяйственных сель- скохозяйственных пред- приятиях, кВт·ч	381	808	1 709	2 745	2 818	2 981

В настоящее время почти все колхозы, совхозы и межхозяйственные сельскохозяйственные предприятия, а также жилые дома колхозников, рабочих и служащих сельскохозяйственных предприятий электрифицированы. Электроэнергия в основном поступает от государственных электростанций.

ОСНОВНЫЕ ПОКАЗАТЕЛИ ЭЛЕКТРИФИКАЦИИ КОЛХОЗОВ И СОВХОЗОВ

	1970	1975	1980	1981	1982
Колхозы					
Потреблено электроэнергии—всего, млн. кВт·ч	12 701	18 803	25 480	25 631	27 016
в том числе на производствен- ные цели	8 958	17 009	23 311	23 256	24 453
Число электродвигателей (на конец года), тыс. шт.	2 410	4 132	5 563	5 742	5 988
Мощность электродвигателей, тыс. кВт	13 259	22 774	31 554	32 858	34 138

	1970	1975	1980	1981	1982
Совхозы					
Потреблено электроэнергии—всего, млн. кВт·ч	12 488	23 985	39 176	40 581	43 073
в том числе на производственные цели	9 605	21 246	35 054	35 974	38 194
Число электродвигателей (на конец года), тыс. шт.	2 350	4 705	7 231	7 627	7 972
Мощность электродвигателей, тыс. кВт	11 883	23 386	36 564	38 461	40 283

В межхозяйственных сельскохозяйственных предприятиях в 1982 г. общее потребление электроэнергии составило 1700 млн. кВт·ч, в том числе на производственные цели—1652 млн. кВт·ч; число электродвигателей составило 387 тыс. шт. общей мощностью 1,8 млн. кВт.

**СОВЕРШЕНСТВОВАНИЕ СРЕДСТВ ТЯГИ НА ЖЕЛЕЗНОДОРОЖНОМ ТРАНСПОРТЕ
МИНИСТЕРСТВА ПУТЕЙ СООБЩЕНИЯ**

	1940	1965	1970	1975	1980	1981	1982
Протяженность электрифицированных линий железных дорог (на конец года):							
тыс. км	1,9	24,9	33,9	38,9	43,7	44,8	45,7
в процентах к общей эксплуатационной длине железных дорог	2	19	25	28	30,8	31,4	31,9
Протяженность линий, обслуживаемых тепловозной тягой (на конец года):							
тыс. км	0,3	55,2	76,2	91,6	97,3	97,5	97,1
в процентах к общей эксплуатационной длине железных дорог	0,3	42	56	66	69	68	68
Удельный вес отдельных видов тяги в грузообороте железнодорожного транспорта, процентов:							
электровозная тяга	2,0	39,5	48,7	51,7	54,9	56,2	57,8
тепловозная тяга	0,2	45,0	47,8	47,9	45,1	43,8	42,2
паровозная тяга	97,8	15,5	3,5	0,4	0,0	0,0	0,0

**МЕХАНИЗАЦИЯ ПОГРУЗОЧНО-РАЗГРУЗОЧНЫХ РАБОТ
НА ЖЕЛЕЗНОДОРОЖНОМ И ВОДНОМ ТРАНСПОРТЕ**

(в процентах)

	1940	1965	1970	1975	1980	1981	1982
Железнодорожный транспорт							
Уровень механизации погрузочно-разгрузочных работ:							
на подъездных путях промышленных предприятий и организаций	45	89	92	95	94	95	95
на грузовых дворах железных дорог Министерства путей сообщения	12	79	87	92	94	95	95
Уровень комплексной механизации погрузочно-разгрузочных работ на грузовых дворах железных дорог Министерства путей сообщения	64	80	90	92	92	93
Морской транспорт Министерства морского флота							
Уровень механизации погрузочно-разгрузочных работ	65,5	100	100	100	100	100	100
Уровень комплексной механизации погрузочно-разгрузочных работ	80,5	85,4	91,9	93,8	93,6	94,8
Речной транспорт общего пользования							
Уровень механизации погрузочно-разгрузочных работ	46,2	99,3	99,6	99,9	99,97	99,98	99,98
Уровень комплексной механизации погрузочно-разгрузочных работ	92,2	96,6	98,3	98,9	99,0	99,1

**ПРИМЕНЕНИЕ СТРОИТЕЛЬНЫХ КОНСТРУКЦИЙ И ДЕТАЛЕЙ, ИЗГОТОВЛЕННЫХ
ИНДУСТРИАЛЬНЫМ СПОСОБОМ, В СТРОИТЕЛЬСТВЕ¹**

	1970	1975	1980	1981	1982
Сборные железобетонные и бетонные конструкции и детали, млн. м ³	72,3	94,0	109,8	111,6	110,0
Металлические конструкции, млн. т	3,5	4,5	4,4	4,4	4,7
Деревянные конструкции и детали, млн. м ³	8,7	8,7	9,1	9,2	9,7

Строительство из крупноразмерных элементов, узлов, панелей и блоков с полной сборностью несущих и ограждающих конструкций в 1982 г. составило 25,7 млрд. руб., или 40,9% общего объема строительно-монтажных работ, выполненных государственными и кооперативными предприятиями и организациями (без колхозов).

¹ Данные приведены по предприятиям и организациям, объем работ которых в общем объеме выполненных строительно-монтажных работ соответствующего года составил (процентов): в 1970 г.—79, в 1975 г.—84, в 1980 г.—95, в 1981 г.—96, в 1982 г.—97.

МЕХАНООВОРУЖЕННОСТЬ ТРУДА В СТРОИТЕЛЬСТВЕ

(1940=1)

1940	1965	1970	1975	1980	1981	1982
1	6	10	16	22	24	26

ЭНЕРГОВООРУЖЕННОСТЬ ТРУДА ПО ГОСУДАРСТВЕННЫМ ПОДРЯДНЫМ СТРОИТЕЛЬНО-МОНТАЖНЫМ ОРГАНИЗАЦИЯМ

(в процентах)

1975	1980	1981	1982
100	124	130	138

МЕХАНИЗАЦИЯ ОТДЕЛЬНЫХ ВИДОВ РАБОТ В СТРОИТЕЛЬСТВЕ

(объем механизированных работ в процентах к общему объему работ)

	1970	1975	1980	1981	1982
Земляные работы	98,9	99,3	99,5	99,6	99,6
Погрузка и разгрузка камня, песка, гравия, щебня и шлака	96,7	98,2	98,7	98,9	98,9
Погрузка и разгрузка леса, металла, металлических, бетонных и железобетонных конструкций	97,1	97,9	98,6	98,7	98,6
Погрузка и разгрузка цемента	76,8	87,2	91,7	92,5	92,3
Штукатурные работы	67,2	71,1	76,1	76,6	77,0
Малярные работы	72,3	75,6	78,1	78,4	78,9

КОМПЛЕКСНАЯ МЕХАНИЗАЦИЯ ОТДЕЛЬНЫХ ВИДОВ РАБОТ В СТРОИТЕЛЬСТВЕ

(объем комплексно-механизированных работ в процентах к общему объему работ)

	1970	1975	1980	1981	1982
Земляные работы	97,2	98,0	98,2	98,3	98,3
Монтаж бетонных и железобетонных конструкций	97,7	97,6	96,7	97,1	97,0
Приготовление бетона	82,2	87,5	87,6	88,1	89,3
Приготовление раствора	67,0	74,3	74,0	76,6	76,7
Бетонные и железобетонные работы	88,4	92,2	93,1	93,5	93,8

ПРОМЫШЛЕННОСТЬ

ЧИСЛО ПРОИЗВОДСТВЕННЫХ И НАУЧНО-ПРОИЗВОДСТВЕННЫХ ОБЪЕДИНЕНИЙ,
КОМБИНАТОВ И ПРЕДПРИЯТИЙ, СОСТОЯЩИХ НА САМОСТОЯТЕЛЬНОМ БАЛАНСЕ
(включая предприятия, подчиненные производственным и научно-производственным
объединениям), ПО ОТДЕЛЬНЫМ ОТРАСЛЯМ в 1982 г.

	Число предприятий
Вся промышленность	45 068
в том числе:	
электроэнергетика	1 433
топливная промышленность	1 146
черная металлургия	408
химическая и нефтехимическая промышленность	1 059
машиностроение и металлообработка	9 103
лесная, деревообрабатывающая и целлюлозно-бумажная промышленность	5 425
промышленность строительных материалов	3 938
стекольная и фарфоро-фаянсовая промышленность	311
легкая промышленность	8 023
пищевая промышленность	8 513
мукомольно-крупяная и комбикормовая промышленность	1 047

**ПРОИЗВОДСТВЕННЫЕ И НАУЧНО-ПРОИЗВОДСТВЕННЫЕ ОБЪЕДИНЕНИЯ
В ПРОМЫШЛЕННОСТИ**

(на конец года)

Годы	Число производственных и научно-производственных объединений	В них производственных единиц и самостоятельных промышленных предприятий		Доля производственных и научно-производственных объединений во всей промышленности, в процентах	
		всего	в том числе на самостоятельном балансе	по объему реализованной продукции	по численности промышленно-производственного персонала
1970 ¹	608	2 564	1 427	6,7	6,2
1975	2 314	9 558	4 663	24,4	28,8
1976	3 312	15 208	6 979	40,5	40,9
1977	3 670	16 516	7 113	44,3	45,0
1978	3 857	17 122	7 254	46,3	47,3
1979	3 947	17 516	7 366	47,1	48,4
1980	4 083	17 896	7 542	48,2	50,1
1981	4 144	17 888	7 766	47,9	50,3
1982	4 206	18 087	7 965	49,5	51,0

¹ На 1 октября.

**ТЕМПЫ РОСТА ОБЩЕГО ОБЪЕМА ПРОДУКЦИИ
ПРОМЫШЛЕННОСТИ ТЕРРИТОРИАЛЬНО-ПРОИЗВОДСТВЕННЫХ
КОМПЛЕКСОВ**

(1980 = 100)

	1980	1981	1982
Территориально-производственные комплексы:			
Западно-Сибирский	100	111	121
Канско-Ачинский	100	103	103
Саянский	100	107	110
Южно-Якутский	100	105	119
Тимано-Печорский	100	105	107
зоны Курской магнитной аномалии .	100	101	108
Павлодар-Экибастузский	100	104	107
Южно-Таджикский	100	109	112

**ДОЛЯ ТЕРРИТОРИАЛЬНО-ПРОИЗВОДСТВЕННЫХ КОМПЛЕКСОВ
В ОБЩЕМ ОБЪЕМЕ ПРОИЗВОДСТВА в 1982 г.**

	В процентах		В процентах
Электрознергия	6,8	Железная руда	18
Нефть (включая газовый конденсат)	61	Тракторы	8,6
Газ естественный . . .	51	Вывозка древесины . .	5,6
Уголь	20	Цемент	4,7

Территориально-производственные комплексы в 1981—1982 гг. обеспечили весь общесоюзный прирост добычи нефти, газа, угля, производства тракторов.

**ТЕМПЫ РОСТА ОБЩЕГО ОБЪЕМА ПРОДУКЦИИ ПРОМЫШЛЕННОСТИ
за период 1940—1982 гг.**

Годы	Вся промышленность	в том числе	
		производство средств производства (группа «А»)	производство предметов потребления (группа «Б»)

1940=1

1940	1	1	1
1960	5,2	6,6	3,2
1965	7,9	11	4,4
1970	12	16	6,5
1975	17	23	9,0
1980	21	29	11
1981	22	30	11
1982	22	31	12

1970=100

1970	100	100	100
1975	143	146	137
1980	178	183	165
1981	184	189	171
1982	190	194	177

1980=100

1980	100	100	100
1981	103	103	103
1982	106	106	107

ОБЩИЙ ОБЪЕМ ПРОДУКЦИИ ПРОМЫШЛЕННОСТИ

Годы	Вся промышленность	в том числе		
		добывающая	из нее горно-добывающая	обрабатывающая

В действующих оптовых ценах предприятий соответствующих лет, млрд. руб.

1970	374,3	33,3	23,0	341,0
1975	511,2	41,6	28,9	469,6
1980	616,3	45,1	31,7	571,2
1981	635,3	45,4	31,7	589,9
1982 ¹	721,5	67,3	50,2	654,2

1970 = 100²

1970	100	100	100	100
1975	143	125	127	145
1980	178	137	141	182
1981	184	138	142	188
1982	190	140	144	194

1980 = 100²

1980	100	100	100	100
1981	103	100,6	100,6	104
1982	106	102	102	107

Осуществляется перевод объединений и предприятий промышленности на планирование и оценку их деятельности по показателю нормативной чистой продукции. На 1 июля 1983 г. по этому показателю оценивалась деятельность 22,8 тыс. объединений и предприятий, вырабатывающих 46% общего объема промышленной продукции.

¹ С учетом новых оптовых цен предприятий, введенных с 1 января 1982 г.

² Темпы роста исчислены по данным о стоимости продукции в сопоставимых ценах.

ОБЩИЙ ОБЪЕМ ПРОДУКЦИИ ПРОМЫШЛЕННОСТИ ПО ФОРМАМ ПОДЧИНЕНИЯ ПРЕДПРИЯТИЙ в 1982 г.

	В процентах
Вся промышленность	100
Промышленность союзного подчинения	55
Промышленность союзно-республиканских министерств и ведомств союзных республик	39
Республиканская и местная промышленность, подведомственная Советам Министров союзных республик	6

**УДЕЛЬНЫЙ ВЕС ПРОИЗВОДСТВА СРЕДСТВ ПРОИЗВОДСТВА
И ПРОИЗВОДСТВА ПРЕДМЕТОВ ПОТРЕБЛЕНИЯ В ОБЩЕМ ОБЪЕМЕ
ПРОДУКЦИИ ПРОМЫШЛЕННОСТИ**
(в процентах)

Годы	Вся продукция промышленности	в том числе		Годы	Вся продукция промышленности	в том числе	
		производство средств производства (группа «А»)	производство предметов потребления (группа «Б»)			производство средств производства (группа «А»)	производство предметов потребления (группа «Б»)
1940	100	61,0	39,0	1975	100	73,7	26,3
1960	100	72,5	27,5	1980	100	73,8	26,2
1965	100	74,1	25,9	1981	100	73,7	26,3
1970	100	73,4	26,6	1982	100	75,1	24,9

Удельные веса производства средств производства (группы «А») и производства предметов потребления (группы «Б») исчислены по данным об общем объеме продукции этих подразделений в действующих оптовых ценах предприятий с исключением сумм налога с оборота, вошедших через сырье в стоимость отдельных видов продукции легкой и пищевой промышленности. В 1982 г. в ценах на 1 января 1975 г. удельный вес группы «А» составил 74%, группы «Б»—26%.

СТРУКТУРА И ТЕМПЫ РОСТА ПРОИЗВОДСТВА СРЕДСТВ ПРОИЗВОДСТВА
(группы «А»)

	В процентах к итогу				1970=100			
	1975	1980	1981	1982	1975	1980	1981	1982
Производство средств производства (группа «А»)	100	100	100	100	146	183	189	194
Средства труда	19,4	20,3	20,6	18,6	161	233	245	259
Предметы труда	80,6	79,7	79,4	81,4	142	172	177	180

Удельные веса средств труда и предметов труда исчислены по данным об общем объеме продукции этих подразделений в действующих оптовых ценах предприятий, темпы роста—по данным в сопоставимых оптовых ценах предприятий.

СТРУКТУРА ПРОИЗВОДСТВА ПРЕДМЕТОВ ПОТРЕБЛЕНИЯ (группы «Б»)

(по данным об общем объеме продукции в действующих оптовых ценах предприятий; в процентах к итогу)

	1975	1980	1981	1982
Производство предметов потребления (группа «Б»)	100	100	100	100
Продукция легкой промышленности	27,0	28,4	28,5	28,1
из нее:				
ткани	3,1	3,0	3,0	3,4
изделия текстильной и кожаной галантереи	1,1	1,1	1,1	1,1
трикотажные изделия	3,6	4,0	3,8	3,7
швейные изделия	12,9	13,3	13,3	12,5
кожаная обувь	2,6	2,8	2,8	2,7
Продукция пищевой и мукомольно-крупяной промышленности	46,8	43,0	42,4	42,3
из нее:				
сахар-песок и сахар-рафинад	2,2	2,0	1,8	2,5
мука и крупа	1,6	1,3	1,3	1,2
хлеб и хлебобулочные изделия	4,9	4,5	4,5	4,2
кондитерские изделия	3,7	3,2	3,2	3,2
растительное масло и маргариновая продукция	0,9	0,8	0,8	0,8
напитки (алкогольные и безалкогольные)	4,5	4,6	4,6	4,5
консервы	3,1	3,0	3,0	3,1
чай	0,5	0,5	0,6	0,6
табак и табачные изделия	1,1	1,2	1,4	1,3
мясо, колбасные изделия и мясные полуфабрикаты	11,0	9,8	9,6	9,3
животное масло	2,5	2,2	2,0	1,9
цельномолочная продукция	3,7	3,3	3,2	3,1
пищевая рыбная продукция	2,0	1,8	1,7	2,2
Продукция отраслей тяжелой промышленности	26,2	28,6	29,1	29,6
из нее:				
топливо и электроэнергия	3,3	3,2	3,3	4,4
машины и оборудование	10,4	11,8	12,0	11,4
химические продукты (без химико-фармацевтических)	2,2	2,4	2,4	2,3
химико-фармацевтические продукты	0,8	0,9	0,9	0,8
лесные материалы	0,8	0,7	0,7	0,7
мебель	2,7	3,1	3,2	3,2
строительные материалы	0,3	0,3	0,3	0,4
стекло-фарфоро-фаянсовые изделия	0,5	0,6	0,6	0,6
Из общего объема продукции группы «Б» — товары культурно-бытового и хозяйственного назначения	13,6	15,9	16,3	15,9

**ТЕМПЫ РОСТА ОБЩЕГО ОБЪЕМА ПРОДУКЦИИ ПРОМЫШЛЕННОСТИ
ПО ОТРАСЛЯМ за период 1940—1982 гг.
(1940=1)**

	1940	1965	1970	1975	1980	1981	1982
Вся промышленность	1	7,9	12	17	21	22	22
Электроэнергетика	1	12	18	26	33	34	35
Топливная промышленность	1	4,8	6,4	8,5	9,8	10	10
Черная металлургия	1	7,0	9,3	12	13	13	13
Химическая и нефтехимическая промышленность	1	15	27	44	58	62	63
Машиностроение и металлооб- работка	1	16	28	49	72	77	80
в том числе машиностроение	1	22	38	68	103	109	115
Лесная, деревообрабатываю- щая и целлюлозно-бумажная промышленность	1	3,7	4,8	6,2	6,7	6,9	7,2
в том числе:							
лесозаготовительная	1	2,3	2,6	3,1	3,0	3,0	3,1
деревообрабатывающая	1	4,5	6,2	8,1	9,2	9,6	10
целлюлозно-бумажная	1	6,8	10	14	16	17	17
Промышленность строительных материалов	1	18	27	38	41	42	43
Стекольная и фарфоро-фаянсо- вая промышленность	1	11	17	28	39	41	43
Легкая промышленность	1	3,1	4,7	5,9	7,0	7,2	7,2
в том числе:							
текстильная	1	3,0	4,2	5,3	6,1	6,2	6,2
из нее:							
хлопчатобумажная	1	2,4	2,8	3,2	3,5	3,6	3,6
шерстяная	1	4,3	7,2	9,3	11	11	11
шелковая (включая шелко- мотальную)	1	3,8	6,1	9,6	13	13	14
трикотажная	1	6,6	13	17	21	22	22
швейная	1	3,4	6,1	7,6	9,7	10	10
кожевенная, меховая и обув- ная	1	3,2	4,6	5,7	6,8	7,0	7,1
Пищевая промышленность	1	3,5	4,7	6,1	6,5	6,7	6,9
в том числе:							
сахарная	1	4,7	4,4	4,7	4,7	4,5	5,4
мясная	1	4,4	6,4	9,0	9,1	9,3	9,3
маслосыродельная и молоч- ная	1	6,8	9,0	12	13	13	13
рыбная	1	6,2	8,8	12	12	13	13

**ТЕМПЫ РОСТА ОБЩЕГО ОБЪЕМА ПРОДУКЦИИ ПРОМЫШЛЕННОСТИ
ПО ОТРАСЛЯМ за период 1970—1982 гг.**

(1970=100)

	1970	1975	1980	1981	1982
Вся промышленность	100	143	178	184	190
Электроэнергетика	100	141	180	184	190
Топливная промышленность	100	133	154	157	159
Черная металлургия	100	128	141	141	143
Химическая и нефтехимическая промышленность	100	165	218	230	237
Машиностроение и металлообработка	100	173	256	271	284
в том числе машиностроение	100	177	268	284	299
Лесная, деревообрабатывающая и целлюлозно-бумажная промышленность	100	129	139	144	148
в том числе:					
лесозаготовительная	100	117	114	115	118
деревообрабатывающая	100	131	149	155	161
целлюлозно-бумажная	100	140	157	163	168
Промышленность строительных материалов	100	142	156	159	162
Стекольная и фарфоро-фаянсовая промышленность	100	166	226	237	250
Легкая промышленность	100	125	148	152	152
в том числе:					
текстильная	100	126	144	147	147
из нее:					
хлопчатобумажная	100	114	128	131	131
шерстяная	100	129	151	152	149
шелковая (включая шелкомотальную)	100	157	210	217	225
трикотажная	100	133	167	173	177
швейная	100	125	160	166	166
кожевенная, меховая и обувная	100	123	147	151	154
Пищевая промышленность	100	130	140	143	148
в том числе:					
сахарная	100	107	107	102	123
мясная	100	141	142	144	144
маслосыродельная и молочная	100	129	140	139	145
рыбная	100	135	140	144	152
Мукомольно-крупяная и комбикормовая промышленность	100	134	177	178	183
Из общего итога по промышленности в целом—отрасли, входящие в агропромышленный комплекс	100	135	152	156	161
в том числе:					
обеспечивающие агропромышленный комплекс средствами производства	100	163	209	218	227
перерабатывающие сельскохозяйственное сырье	100	130	143	146	151

**ТЕМПЫ РОСТА ОБЩЕГО ОБЪЕМА ПРОДУКЦИИ ПРОМЫШЛЕННОСТИ
ПО ОТРАСЛЯМ за период 1980—1982 гг.**

(1980 = 100)

	1980	1981	1982
Вся промышленность	100	103	106
Электроэнергетика	100	102	106
Топливная промышленность	100	101	103
Черная металлургия	100	100,5	102
Химическая и нефтехимическая промышленность	100	106	109
Машиностроение и металлообработка	100	106	111
в том числе машиностроение	100	106	111
Лесная, деревообрабатывающая и целлюлозно-бумажная промышленность	100	103	107
в том числе:			
лесозаготовительная	100	100,7	103
деревообрабатывающая	100	104	108
целлюлозно-бумажная	100	104	107
Промышленность строительных материалов	100	102	104
Стекольная и фарфоро-фаянсовая промышленность	100	105	110
Легкая промышленность	100	103	103
в том числе:			
текстильная	100	102	102
из нее:			
хлопчатобумажная	100	103	103
шерстяная	100	100,8	99
шелковая (включая шелкомотальную)	100	104	107
трикотажная	100	103	106
швейная	100	104	104
кожевенная, меховая и обувная	100	103	105
Пищевая промышленность	100	102	106
в том числе:			
сахарная	100	95	115
мясная	100	102	102
маслосыродельная и молочная	100	99,2	103
рыбная	100	103	109
Мукомольно-крупяная и комбикормовая промышленность	100	100,6	103
Из общего итога по промышленности в целом—отрасли, входящие в агропромышленный комплекс	100	102	106
в том числе:			
обеспечивающие агропромышленный комплекс средствами производства	100	104	108
перерабатывающие сельскохозяйственное сырье	100	102	105

**УДЕЛЬНЫЙ ВЕС ПРОДУКЦИИ ОТДЕЛЬНЫХ ОТРАСЛЕЙ
В ОБЩЕМ ОБЪЕМЕ ПРОДУКЦИИ ПРОМЫШЛЕННОСТИ**
(по данным об общем объеме продукции в оптовых ценах предприятий
на 1 января 1982 г.; в процентах)

	1975	1980	1981	1982
Вся промышленность	100	100	100	100
в том числе:				
электроэнергетика	3,7	3,8	3,8	3,9
топливная промышленность	8,7	8,3	8,1	8,0
химическая и нефтехимическая промышленность	5,8	6,2	6,4	6,4
машиностроение и металлообработка	20,1	24,3	24,8	25,4
лесная, деревообрабатывающая и целлюлозно-бумажная промышленность	5,1	4,5	4,5	4,5
промышленность строительных материалов	4,4	3,9	3,9	3,8
легкая промышленность	16,8	16,2	16,1	15,7
пищевая промышленность	17,6	15,4	15,3	15,4
мукомольно-крупяная и комбикормовая промышленность	2,7	2,9	2,8	2,8

**ТЕМПЫ РОСТА ОБЩЕГО ОБЪЕМА ПРОДУКЦИИ ПРОМЫШЛЕННОСТИ
ПО СОЮЗНЫМ РЕСПУБЛИКАМ за период 1940—1982 гг.**
(1940=1)

	1940	1965	1970	1975	1980	1981	1982
СССР	1	7,9	12	17	21	22	22
РСФСР	1	7,2	11	15	19	19	20
Украинская ССР	1	5,6	8,3	12	14	15	15
Белорусская ССР	1	7,0	13	21	29	30	32
Узбекская ССР	1	6,3	8,5	13	16	17	18
Казахская ССР	1	12	19	27	32	33	33
Грузинская ССР	1	5,5	8,4	12	16	17	18
Азербайджанская ССР	1	4,0	5,5	8,3	12	13	14
Литовская ССР	1	18	31	46	58	61	63
Молдавская ССР	1	16	25	39	51	52	57
Латвийская ССР	1	17	27	37	45	46	47
Киргизская ССР	1	10	19	29	37	38	40
Таджикская ССР	1	6,6	9,9	14	18	19	19
Армянская ССР	1	12	21	31	45	48	50
Туркменская ССР	1	4,5	6,8	10	12	12	12
Эстонская ССР	1	18	28	39	48	50	50

**ТЕМПЫ РОСТА ОБЩЕГО ОБЪЕМА ПРОДУКЦИИ ПРОМЫШЛЕННОСТИ,
ПРОИЗВОДСТВА СРЕДСТВ ПРОИЗВОДСТВА (группы «А»)
И ПРОИЗВОДСТВА ПРЕДМЕТОВ ПОТРЕБЛЕНИЯ (группы «Б»)
ПО СОЮЗНЫМ РЕСПУБЛИКАМ за период 1970—1982 гг.**

(1970=100)

	1970	1975	1980	1981	1982
СССР					
Вся продукция промышленности	100	143	178	184	190
производство средств производства					
(группа «А»)	100	146	183	189	194
производство предметов потребления					
(группа «Б»)	100	137	165	171	177
РСФСР					
Вся продукция промышленности	100	142	174	179	184
производство средств производства					
(группа «А»)	100	145	180	185	190
производство предметов потребления					
(группа «Б»)	100	135	157	162	167
Украинская ССР					
Вся продукция промышленности	100	141	172	176	181
производство средств производства					
(группа «А»)	100	145	177	182	187
производство предметов потребления					
(группа «Б»)	100	134	158	164	169
Белорусская ССР					
Вся продукция промышленности	100	164	232	243	255
производство средств производства					
(группа «А»)	100	173	253	266	278
производство предметов потребления					
(группа «Б»)	100	149	200	208	219
Узбекская ССР					
Вся продукция промышленности	100	151	192	203	210
производство средств производства					
(группа «А»)	100	151	184	195	199
производство предметов потребления					
(группа «Б»)	100	149	217	232	249
Казахская ССР					
Вся продукция промышленности	100	142	168	175	177
производство средств производства					
(группа «А»)	100	144	169	176	177
производство предметов потребления					
(группа «Б»)	100	138	167	174	178
Грузинская ССР					
Вся продукция промышленности	100	139	194	204	212
производство средств производства					
(группа «А»)	100	139	197	207	212
производство предметов потребления					
(группа «Б»)	100	138	191	203	213

	1970	1975	1980	1981	1982
Азербайджанская ССР					
Вся продукция промышленности	100	150	220	235	246
производство средств производства	100	149	213	229	240
(группа «А»)					
производство предметов потребления	100	152	237	252	263
(группа «Б»)					
Литовская ССР					
Вся продукция промышленности	100	149	187	197	203
производство средств производства	100	155	200	211	217
(группа «А»)					
производство предметов потребления	100	141	171	178	185
(группа «Б»)					
Молдавская ССР					
Вся продукция промышленности	100	155	205	208	227
производство средств производства	100	173	238	245	271
(группа «А»)					
производство предметов потребления	100	136	169	169	180
(группа «Б»)					
Латвийская ССР					
Вся продукция промышленности	100	136	164	169	174
производство средств производства	100	144	175	181	186
(группа «А»)					
производство предметов потребления	100	128	150	156	161
(группа «Б»)					
Киргизская ССР					
Вся продукция промышленности	100	152	192	201	208
производство средств производства	100	156	203	213	220
(группа «А»)					
производство предметов потребления	100	142	169	176	184
(группа «Б»)					
Таджикская ССР					
Вся продукция промышленности	100	139	180	192	196
производство средств производства	100	141	177	188	192
(группа «А»)					
производство предметов потребления	100	134	188	201	206
(группа «Б»)					
Армянская ССР					
Вся продукция промышленности	100	145	212	227	236
производство средств производства	100	144	206	220	225
(группа «А»)					
производство предметов потребления	100	146	223	241	258
(группа «Б»)					
Туркменская ССР					
Вся продукция промышленности	100	154	173	177	179
производство средств производства	100	158	172	176	176
(группа «А»)					
производство предметов потребления	100	140	177	183	198
(группа «Б»)					
Эстонская ССР					
Вся продукция промышленности	100	141	174	178	181
производство средств производства	100	146	181	185	187
(группа «А»)					
производство предметов потребления	100	133	164	169	172
(группа «Б»)					

**ТЕМПЫ РОСТА ОБЩЕГО ОБЪЕМА ПРОДУКЦИИ ПРОМЫШЛЕННОСТИ,
ПРОИЗВОДСТВА СРЕДСТВ ПРОИЗВОДСТВА (группы «А»)
И ПРОИЗВОДСТВА ПРЕДМЕТОВ ПОТРЕБЛЕНИЯ (группы «Б»)
ПО СОЮЗНЫМ РЕСПУБЛИКАМ за период 1980—1982 гг.
(1980=100)**

	1980	1981	1982
СССР			
Вся продукция промышленности	100	103	106
производство средств производства (группа «А»)	100	103	106
производство предметов потребления (группа «Б»)	100	103	107
РСФСР			
Вся продукция промышленности	100	103	106
производство средств производства (группа «А»)	100	103	106
производство предметов потребления (группа «Б»)	100	103	106
Украинская ССР			
Вся продукция промышленности	100	103	106
производство средств производства (группа «А»)	100	102	105
производство предметов потребления (группа «Б»)	100	104	107
Белорусская ССР			
Вся продукция промышленности	100	105	110
производство средств производства (группа «А»)	100	105	110
производство предметов потребления (группа «Б»)	100	104	109
Узбекская ССР			
Вся продукция промышленности	100	106	110
производство средств производства (группа «А»)	100	106	108
производство предметов потребления (группа «Б»)	100	107	115
Казахская ССР			
Вся продукция промышленности	100	104	105
производство средств производства (группа «А»)	100	104	105
производство предметов потребления (группа «Б»)	100	104	107
Грузинская ССР			
Вся продукция промышленности	100	105	109
производство средств производства (группа «А»)	100	105	108
производство предметов потребления (группа «Б»)	100	106	112

	1980	1981	1982
Азербайджанская ССР			
Вся продукция промышленности	100	107	112
производство средств производства (группа «А»)	100	107	112
производство предметов потребления (группа «Б»)	100	107	111
Литовская ССР			
Вся продукция промышленности	100	105	108
производство средств производства (группа «А»)	100	106	109
производство предметов потребления (группа «Б»)	100	104	108
Молдавская ССР			
Вся продукция промышленности	100	102	111
производство средств производства (группа «А»)	100	103	114
производство предметов потребления (группа «Б»)	100	100,5	107
Латвийская ССР			
Вся продукция промышленности	100	104	106
производство средств производства (группа «А»)	100	103	106
производство предметов потребления (группа «Б»)	100	104	107
Киргизская ССР			
Вся продукция промышленности	100	105	109
производство средств производства (группа «А»)	100	105	108
производство предметов потребления (группа «Б»)	100	104	109
Таджикская ССР			
Вся продукция промышленности	100	107	109
производство средств производства (группа «А»)	100	107	109
производство предметов потребления (группа «Б»)	100	107	109
Армянская ССР			
Вся продукция промышленности	100	107	111
производство средств производства (группа «А»)	100	107	109
производство предметов потребления (группа «Б»)	100	108	115
Туркменская ССР			
Вся продукция промышленности	100	103	104
производство средств производства (группа «А»)	100	102	102
производство предметов потребления (группа «Б»)	100	103	112
Эстонская ССР			
Вся продукция промышленности	100	103	104
производство средств производства (группа «А»)	100	102	104
производство предметов потребления (группа «Б»)	100	103	105

**УДЕЛЬНЫЙ ВЕС ПРОДУКЦИИ ВЫСШЕЙ КАТЕГОРИИ КАЧЕСТВА
ПО СОЮЗНЫМ РЕСПУБЛИКАМ в 1982 г.**

(в процентах)

	В общем объеме продукции	В объеме продукции, подлежащей аттес- тации
СССР	15,3	37,0
РСФСР	15,2	37,1
Украинская ССР	16,7	35,2
Белорусская ССР	22,5	44,0
Узбекская ССР	8,9	28,0
Казахская ССР	12,3	32,2
Грузинская ССР	13,6	43,8
Азербайджанская ССР	15,0	40,8
Литовская ССР	18,6	41,9
Молдавская ССР	10,6	37,7
Латвийская ССР	18,4	42,0
Киргизская ССР	11,5	36,2
Таджикская ССР	9,2	29,2
Армянская ССР	18,7	38,3
Туркменская ССР	4,9	26,3
Эстонская ССР	12,6	37,5

**СРЕДНЕГОДОВАЯ ЧИСЛЕННОСТЬ ПРОМЫШЛЕННО-ПРОИЗВОДСТВЕННОГО
ПЕРСОНАЛА В ПРОМЫШЛЕННОСТИ ПО КАТЕГОРИЯМ¹**

	1940	1965	1970	1975	1980	1981	1982
Тысяч человек							
Весь промышленно-производственный персонал	13 079	27 447	31 593	34 054	36 891	37 236	37 610
в том числе:							
рабочие	9 971	22 576	25 631	27 507	29 457	29 713	29 981
ученики	393	419	508	472	446	431	419
инженерно-технические работники	1 023	2 872	3 687	4 287	5 133	5 260	5 370
служащие	943	1 080	1 275	1 280	1 279	1 284	1 290
младший обслуживающий персонал и работники охраны	749	500	492	508	536	548	550
В процентах к итогу							
Весь промышленно-производственный персонал	100	100	100	100	100	100	100
в том числе:							
рабочие	76,2	82,3	81,1	80,8	80,0	79,8	79,7
ученики	3,0	1,5	1,6	1,3	1,2	1,2	1,1
инженерно-технические работники	7,8	10,5	11,7	12,6	13,9	14,1	14,3
служащие	7,2	3,9	4,0	3,8	3,5	3,4	3,4
младший обслуживающий персонал и работники охраны	5,8	1,8	1,6	1,5	1,4	1,5	1,5

¹ Данные о численности промышленно-производственного персонала не включают работников промышленных предприятий колхозов и части мелких подсобных промышленных предприятий.

**ЧИСЛО БРИГАД И ЧИСЛЕННОСТЬ ПРОМЫШЛЕННО-ПРОИЗВОДСТВЕННЫХ
РАБОЧИХ, ОХВАЧЕННЫХ БРИГАДНОЙ ФОРМОЙ
ОРГАНИЗАЦИИ И СТИМУЛИРОВАНИЯ ТРУДА
(на конец года)**

	Число бригад, тыс.			Численность рабочих в бригадах, тыс. человек		
	1980 ¹	1981	1982	1980 ¹	1981	1982
Всего	1 068	1 257	1 377	10 765	13 562	15 404
в том числе:						
комплексные	430	538	604	5 168	7 064	8 221
из них сквозные	67	95	113	1 194	1 749	2 097
специализированные	638	719	773	5 597	6 498	7 183
Из общего числа бригад — бригады с оплатой по единому наряду (нормированному заданию)	551	919	1 062	5 191	9 813	11 876

На конец 1982 г. в промышленности имелось 137 тыс. бригад, работающих в условиях хозрасчета, с численностью рабочих 1949 тыс. человек. Из общего количества бригад с оплатой по единому наряду (нормированному заданию) 496 тыс. бригад с численностью 6420 тыс. человек были бригадами, в которых сдельный приработок и премии среди рабочих распределялись с учетом коэффициента трудового участия (КТУ).

¹ На 1 августа.

ТЕМПЫ РОСТА ПРОИЗВОДИТЕЛЬНОСТИ ТРУДА ПО ОТРАСЛЯМ ПРОМЫШЛЕННОСТИ

за период 1940—1982 гг.¹

(1940 = 100)

	1940	1965	1970	1975	1980	1981	1982
Вся промышленность	100	372	492	657	769	789	806
Электроэнергетика	100	359	470	625	711	714	718
Топливная промышленность	100	268	374	544	589	589	586
Черная металлургия	100	335	415	529	571	569	569
Химическая и нефтехимическая про- мышленность	100	630	908	1 344	1 649	1 726	1 770
Машиностроение и металлообработка	100	645	938	1 419	1 917	2 009	2 089
в том числе машиностроение . . .	100	683	1 018	1 567	2 181	2 292	2 389
Лесная, деревообрабатывающая и целлюлозно-бумажная промышлен- ность	100	269	348	450	493	510	525
в том числе:							
лесозаготовительная	100	217	254	315	322	326	337
деревообрабатывающая	100	243	322	414	468	487	505
целлюлозно-бумажная	100	300	405	539	568	588	599
Промышленность строительных мате- риалов	100	516	678	896	946	963	970
Стекольная и фарфоро-фаянсовая промышленность	100	660	958	1 401	1 767	1 850	1 907
Легкая промышленность	100	220	292	359	416	426	428
в том числе:							
текстильная	100	238	318	395	444	454	455
из нее:							
хлопчатобумажная	100	211	258	305	350	360	361
шерстяная	100	227	339	411	452	460	454
шелковая (включая шелкомоталь- ную)	100	164	232	331	412	426	442
трикотажная	100	513	765	936	1 096	1 127	1 149
швейная	100	174	256	309	385	398	399
кожевенная, меховая и обувная .	100	307	387	471	557	574	587
Пищевая промышленность	100	238	281	353	368	375	388
в том числе:							
сахарная	100	266	253	284	286	275	334
мясная	100	241	294	364	348	350	349
маслосыродельная и молочная .	100	401	443	556	580	574	598
рыбная	100	374	482	609	612	635	667

¹ Здесь и на с. 126—129 данные приведены без промышленности колхозов по выработке продукции на одного работающего.

ТЕМПЫ РОСТА ПРОИЗВОДИТЕЛЬНОСТИ ТРУДА ПО ОТРАСЛЯМ ПРОМЫШЛЕННОСТИ

за период 1970—1982 гг.

(1970=100)

	1970	1975	1980	1981	1982
Вся промышленность	100	134	156	161	164
Электроэнергетика	100	133	151	152	153
Топливная промышленность	100	145	157	157	156
Черная металлургия	100	127	138	137	137
Химическая и нефтехимическая промышленность	100	148	182	190	195
Машиностроение и металлообработка	100	151	204	214	223
в том числе машиностроение	100	154	214	225	235
Лесная, деревообрабатывающая и целлюлозно-бумажная промышленность	100	129	142	146	151
в том числе:					
лесозаготовительная	100	124	127	128	138
деревообрабатывающая	100	129	145	152	157
целлюлозно-бумажная	100	133	140	145	148
Промышленность строительных материалов	100	132	139	142	143
Стекольная и фарфоро-фаянсовая промышленность	100	146	185	193	199
Легкая промышленность	100	123	142	146	147
в том числе:					
текстильная	100	124	140	143	143
из нее:					
хлопчатобумажная	100	118	136	140	140
шерстяная	100	121	133	136	134
шелковая (включая шелкомотальную)	100	143	178	184	190
трикотажная	100	122	143	148	150
швейная	100	121	151	156	156
кожевенная, меховая и обувная	100	122	144	148	152
Пищевая промышленность	100	125	131	133	138
в том числе:					
сахарная	100	112	113	109	132
мясная	100	124	119	119	119
маслосыродельная и молочная	100	126	131	130	135
рыбная	100	126	127	132	138
Мукомольно-крупяная и комбикормовая промышленность	100	117	132	131	132

ТЕМПЫ РОСТА ПРОИЗВОДИТЕЛЬНОСТИ ТРУДА ПО ОТРАСЛЯМ ПРОМЫШЛЕННОСТИ
за период 1980—1982 гг.
(1980=100)

	1980	1981	1982
Вся промышленность	100	103	105
Электроэнергетика	100	100,4	101
Топливная промышленность	100	100	99,4
Черная металлургия	100	99,8	99,8
Химическая и нефтехимическая промышленность	100	105	107
Машиностроение и металлообработка	100	105	109
в том числе машиностроение	100	105	110
Лесная, деревообрабатывающая и целлюлозно-бумажная промышленность	100	103	107
в том числе:			
лесогаготовительная	100	101	105
деревообрабатывающая	100	104	108
целлюлозно-бумажная	100	104	106
Промышленность строительных материалов	100	102	103
Стекольная и фарфоро-фаянсовая промышленность	100	105	108
Легкая промышленность	100	103	103
в том числе:			
текстильная	100	102	103
из нее:			
хлопчатобумажная	100	103	103
шерстяная	100	102	100,6
шелковая (включая шелкомотальную)	100	103	107
трикотажная	100	103	105
швейная	100	103	104
кожевенная, меховая и обувная	100	103	105
Пищевая промышленность	100	102	105
в том числе:			
сахарная	100	96	117
мясная	100	100,5	100,3
маслосыродельная и молочная	100	99	103
рыбная	100	104	109
Мукомольно-крупяная и комбикормовая промышленность	100	99,6	100,6

**ТЕМПЫ РОСТА ПРОИЗВОДИТЕЛЬНОСТИ ТРУДА В ПРОМЫШЛЕННОСТИ
ПО СОЮЗНЫМ РЕСПУБЛИКАМ за период 1940—1982 гг.**

(1940=100)

	1940	1965	1970	1975	1980	1981	1982
СССР	100	372	492	657	769	789	806
РСФСР	100	399	535	719	844	867	886
Украинская ССР	100	318	405	524	586	598	609
Белорусская ССР	100	349	487	696	874	902	929
Узбекская ССР	100	269	314	394	436	446	447
Казахская ССР	100	319	407	528	568	580	576
Грузинская ССР	100	239	316	416	527	549	556
Азербайджанская ССР	100	242	307	412	528	557	577
Литовская ССР	100	319	424	572	663	690	708
Молдавская ССР	100	266	300	387	448	449	478
Латвийская ССР	100	571	789	1 057	1 231	1 271	1 303
Киргизская ССР	100	273	375	480	537	557	569
Таджикская ССР	100	213	257	305	331	343	338
Армянская ССР	100	315	412	523	630	652	660
Туркменская ССР	100	262	342	464	467	468	464
Эстонская ССР	100	650	905	1 234	1 463	1 499	1 517

**ТЕМПЫ РОСТА ПРОИЗВОДИТЕЛЬНОСТИ ТРУДА В ПРОМЫШЛЕННОСТИ
ПО СОЮЗНЫМ РЕСПУБЛИКАМ за период 1970—1982 гг.**

(1970=100)

	1970	1975	1980	1981	1982
СССР	100	134	156	161	164
РСФСР	100	134	158	162	166
Украинская ССР	100	129	145	148	150
Белорусская ССР	100	143	179	185	191
Узбекская ССР	100	126	139	142	142
Казахская ССР	100	130	139	142	142
Грузинская ССР	100	131	166	173	175
Азербайджанская ССР	100	134	172	181	188
Литовская ССР	100	135	157	163	167
Молдавская ССР	100	129	149	150	159
Латвийская ССР	100	134	156	161	165
Киргизская ССР	100	128	143	148	152
Таджикская ССР	100	119	129	134	132
Армянская ССР	100	127	153	158	160
Туркменская ССР	100	136	136	137	136
Эстонская ССР	100	136	162	166	167

**ТЕМПЫ РОСТА ПРОИЗВОДИТЕЛЬНОСТИ ТРУДА В ПРОМЫШЛЕННОСТИ
ПО СОЮЗНЫМ РЕСПУБЛИКАМ за период 1980—1982 гг.**

(1980=100)

	1980	1981	1982
СССР	100	103	105
РСФСР	100	103	105
Украинская ССР	100	102	104
Белорусская ССР	100	103	106
Узбекская ССР	100	102	103
Казахская ССР	100	102	101
Грузинская ССР	100	104	105
Азербайджанская ССР	100	106	109
Литовская ССР	100	104	107
Молдавская ССР	100	100,4	107
Латвийская ССР	100	103	106
Киргизская ССР	100	104	106
Таджикская ССР	100	103	102
Армянская ССР	100	103	106
Туркменская ССР	100	100,2	99,4
Эстонская ССР	100	103	104

**ТЕМПЫ РОСТА ПРОМЫШЛЕННО-ПРОИЗВОДСТВЕННЫХ ОСНОВНЫХ ФОНДОВ
И МАТЕРИАЛЬНЫХ ОБОРОТНЫХ СРЕДСТВ ПО ОТРАСЛЯМ ПРОМЫШЛЕННОСТИ**
за период 1970—1982 гг.

(по предприятиям, состоящим на самостоятельном балансе; 1970=100)

	1970	1975	1980	1981	1982
Электроэнергетика	100	144	192	203	214
Топливная промышленность	100	143	210	228	249
Черная металлургия	100	143	191	200	214
Химическая и нефтехимическая промышленность	100	156	239	257	274
Машиностроение и металлообработка	100	157	248	269	290
Лесная, деревообрабатывающая и целлюлозно-бумажная промышленность	100	139	183	194	205
Промышленность строительных материалов	100	146	193	202	211
Легкая промышленность	100	140	176	185	196
Пищевая промышленность	100	135	172	181	193
Мукомольно-крупяная и комбикормовая промышленность	100	151	213	225	240

**ТЕМПЫ РОСТА ПРОМЫШЛЕННО-ПРОИЗВОДСТВЕННЫХ ОСНОВНЫХ ФОНДОВ
ПО ОТРАСЛЯМ ПРОМЫШЛЕННОСТИ** за период 1970—1982 гг.
(1970=100)

	1970	1975	1980	1981	1982
Вся промышленность	100	151	217	232	249
Электроэнергетика	100	142	190	200	211
Топливная промышленность	100	143	212	230	251
Черная металлургия	100	143	193	201	216
Химическая и нефтехимическая промышленность	100	158	245	265	283
Машиностроение и металлообработка	100	161	253	273	294
Лесная, деревообрабатывающая и целлюлозно-бумажная промышленность	100	145	199	210	223
в том числе:					
лесозаготовительная	100	133	166	173	183
деревообрабатывающая	100	150	206	220	232
целлюлозно-бумажная	100	153	227	242	259
Промышленность строительных материалов	100	154	210	220	233
Стекольная и фарфоро-фаянсовая промышленность	100	159	214	222	237
Легкая промышленность	100	145	198	211	224
в том числе:					
текстильная	100	142	195	208	222
швейная	100	157	204	216	227
кожевенная, меховая и обувная	100	145	204	215	225
Пищевая промышленность	100	143	188	198	209
в том числе:					
сахарная	100	124	154	158	164
мясная	100	150	204	216	230
маслосыродельная и молочная	100	150	205	219	234
рыбная	100	144	188	200	211
Мукомольно-крупяная и комбикормовая промышленность	100	182	309	332	355

**ТЕМПЫ РОСТА ПРОМЫШЛЕННО-ПРОИЗВОДСТВЕННЫХ ОСНОВНЫХ ФОНДОВ
И МАТЕРИАЛЬНЫХ ОБОРОТНЫХ СРЕДСТВ ПО ОТРАСЛЯМ ПРОМЫШЛЕННОСТИ**

за период 1980—1982 гг.

(по предприятиям, состоящим на самостоятельном балансе; 1980=100)

	1980	1981	1982
Электроэнергетика	100	106	112
Топливная промышленность	100	108	118
Черная металлургия	100	104	112
Химическая и нефтехимическая промышленность	100	107	115
Машиностроение и металлообработка	100	108	117
Лесная, деревообрабатывающая и целлюлозно-бумажная промышленность	100	106	112
Промышленность строительных материалов	100	105	109
Легкая промышленность	100	105	111
Пищевая промышленность	100	106	112
Мукомольно-крупяная и комбикормовая промышленность	100	106	113

**ТЕМПЫ РОСТА ПРОМЫШЛЕННО-ПРОИЗВОДСТВЕННЫХ ОСНОВНЫХ ФОНДОВ
ПО ОТРАСЛЯМ ПРОМЫШЛЕННОСТИ за период 1980—1982 гг.**

(1980=100)

	1980	1981	1982
Вся промышленность	100	107	114
Электроэнергетика	100	106	111
Топливная промышленность	100	108	118
Черная металлургия	100	104	112
Химическая и нефтехимическая промышленность	100	108	116
Машиностроение и металлообработка	100	108	116
Лесная, деревообрабатывающая и целлюлозно-бумажная промышленность	100	106	112
в том числе:			
лесозаготовительная	100	104	110
деревообрабатывающая	100	106	112
целлюлозно-бумажная	100	107	114
Промышленность строительных материалов	100	105	111
Стекольная и фарфоро-фаянсовая промышленность	100	104	111
Легкая промышленность	100	106	113
в том числе:			
текстильная	100	107	114
швейная	100	106	111
кожевенная, меховая и обувная	100	105	110
Пищевая промышленность	100	105	111
в том числе:			
сахарная	100	102	107
мясная	100	106	113
маслосыродельная и молочная	100	107	114
рыбная	100	106	112
Мукомольно-крупяная и комбикормовая промышленность	100	108	115

**СТРУКТУРА ПРОМЫШЛЕННО-ПРОИЗВОДСТВЕННЫХ ОСНОВНЫХ ФОНДОВ
ПО ВИДАМ И ОТРАСЛЯМ ПРОМЫШЛЕННОСТИ на 1 января 1983 г.**

(по предприятиям, состоящим на самостоятельном балансе;
в процентах к итогу)

	Промышленно-производственные основные фонды—всего	в том числе									
		здания	сооружения	передаточные устройства	машины и оборудование—всего	из них					прочие основные фонды
						силовые машины и оборудование	рабочие машины и оборудование	измерительные и регулирующие приборы и устройства и лабораторное оборудование	вычислительная техника	транспортные средства	
Вся промышленность . . .	100	28,4	18,8	10,8	39,0	7,6	28,7	1,5	1,0	2,2	0,8
Электроэнергетика . . .	100	14,3	16,1	32,7	36,2	33,1	1,2	1,2	0,4	0,5	0,2
Топливная промышленность . . .	100	7,9	54,8	12,2	22,9	2,4	19,0	1,0	0,3	2,0	0,2
Черная металлургия . . .	100	30,2	17,9	6,9	41,2	3,6	35,9	0,9	0,6	3,5	0,3
Химическая и нефтехимическая промышленность . . .	100	31,2	14,7	11,6	40,2	3,1	33,9	2,3	0,7	1,8	0,5
Машиностроение и металлообработка . . .	100	37,9	6,7	3,8	47,7	2,4	39,7	2,8	2,3	2,0	1,9
Лесная, деревообрабатывающая и целлюлозно-бумажная промышленность . . .	100	32,0	17,9	4,8	39,1	4,7	33,3	0,4	0,5	5,5	0,7
в том числе:											
лесозаготовительная . . .	100	18,9	29,4	2,3	35,7	4,3	30,7	0,1	0,4	13,0	0,7
деревообрабатывающая . . .	100	45,2	11,3	3,8	35,0	3,2	30,7	0,3	0,6	3,9	0,8
целлюлозно-бумажная . . .	100	30,5	14,9	7,7	45,5	6,3	37,8	0,7	0,5	1,1	0,3
Промышленность строительных материалов . . .	100	39,5	18,2	4,6	34,3	2,9	30,3	0,6	0,3	2,8	0,6
Стекольная и фарфоровая промышленность . . .	100	39,9	8,0	5,3	42,5	3,1	37,3	1,1	0,7	2,4	1,9
Легкая промышленность . . .	100	43,5	5,2	3,1	45,8	2,1	41,8	0,4	1,2	1,4	1,0
в том числе:											
текстильная . . .	100	37,7	5,7	3,5	51,5	2,2	47,6	0,5	1,0	1,1	0,5
швейная . . .	100	66,0	2,1	1,0	25,6	1,7	21,5	0,2	1,7	2,5	2,8
кожевенная, меховая и обувная . . .	100	45,6	6,5	3,5	41,6	2,1	37,3	0,6	1,3	1,5	1,3
Пищевая промышленность . . .	100	34,9	11,2	3,0	46,5	3,0	42,2	0,7	0,4	3,9	0,5
в том числе:											
сахарная . . .	100	26,4	22,8	6,7	41,2	9,3	29,6	1,9	0,2	2,5	0,4
мясная . . .	100	57,2	11,3	4,6	23,8	2,4	19,6	0,7	0,6	2,4	0,7
маслосырдельная и молочная . . .	100	50,1	9,5	4,0	33,0	3,7	27,4	0,9	0,7	2,7	0,7
рыбная . . .	100	6,6	9,6	0,5	74,9	0,7	73,5	0,2	0,2	8,1	0,3
Мукомольно-крупяная и комбикормовая промышленность . . .	100	55,0	17,8	3,5	22,3	2,1	18,3	1,2	0,4	1,2	0,2

**ТЕМПЫ РОСТА ФОНДОВООРУЖЕННОСТИ
ПРОМЫШЛЕННО-ПРОИЗВОДСТВЕННОГО ПЕРСОНАЛА
ПО ОТРАСЛЯМ ПРОМЫШЛЕННОСТИ за период 1970—1982 гг.
(промышленно-производственные основные фонды в расчете на одного
работающего; 1970=100)**

	1970	1975	1980	1981	1982
Вся промышленность	100	142	193	207	219
Электроэнергетика	100	135	164	171	176
Топливная промышленность	100	156	212	228	243
Черная металлургия	100	140	187	198	205
Химическая и нефтехимическая промышленность	100	145	207	225	240
Машиностроение и металлообработка	100	141	202	218	233
Лесная, деревообрабатывающая и целлюлозно-бумажная промышленность	100	148	206	221	234
в том числе:					
лесозаготовительная	100	143	189	197	207
деревообрабатывающая	100	148	208	221	234
целлюлозно-бумажная	100	146	198	219	234
Промышленность строительных материалов	100	148	202	213	223
Стекольная и фарфоро-фаянсовая промышленность	100	142	187	197	203
Легкая промышленность	100	144	195	207	221
в том числе:					
текстильная	100	142	194	209	224
швейная	100	152	193	202	212
кожевенная, меховая и обувная	100	149	212	223	235
Пищевая промышленность	100	142	186	196	205
в том числе:					
сахарная	100	129	164	171	176
мясная	100	137	189	198	208
маслосырдельная и молочная	100	159	206	220	234
рыбная	100	142	190	205	216
Мукомольно-крупяная и комбикормовая промышленность	100	175	256	282	297

**ТЕМПЫ РОСТА ФОНДОВОООРУЖЕННОСТИ
ПРОМЫШЛЕННО-ПРОИЗВОДСТВЕННОГО ПЕРСОНАЛА
ПО ОТРАСЛЯМ ПРОМЫШЛЕННОСТИ за период 1980—1982 гг.**
(промышленно-производственные основные фонды в расчете на одного
работающего; 1980=100)

	1980	1981	1982
Вся промышленность	100	107	113
Электроэнергетика	100	104	107
Топливная промышленность	100	108	114
Черная металлургия	100	106	110
Химическая и нефтехимическая промышленность	100	109	116
Машиностроение и металлообработка	100	108	115
Лесная, деревообрабатывающая и целлюлозно-бумажная промышленность	100	107	114
в том числе:			
лесогаготовительная	100	104	109
деревообрабатывающая	100	106	112
целлюлозно-бумажная	100	110	118
Промышленность строительных материалов	100	106	110
Стекольная и фарфоро-фаянсовая промышленность	100	105	109
Легкая промышленность	100	107	114
в том числе:			
текстильная	100	108	116
швейная	100	105	110
кожевенная, меховая и обувная	100	105	111
Пищевая промышленность	100	105	110
в том числе:			
сахарная	100	104	107
мясная	100	105	110
маслосыродельная и молочная	100	107	114
рыбная	100	108	113
Мукомольно-крупяная и комбикормовая промышленность	100	110	116

**УДЕЛЬНЫЙ ВЕС ПРОМЫШЛЕННО-ПРОИЗВОДСТВЕННЫХ
ОСНОВНЫХ ФОНДОВ ОТДЕЛЬНЫХ ОТРАСЛЕЙ В ОБЩЕЙ СТОИМОСТИ
ПРОМЫШЛЕННО-ПРОИЗВОДСТВЕННЫХ ОСНОВНЫХ ФОНДОВ**

(по предприятиям, состоящим на самостоятельном балансе; в процентах)

	1970	1975	1980	1981	1982
Вся промышленность	100	100	100	100	100
в том числе:					
электроэнергетика	17,4	16,8	15,9	15,6	15,4
топливная промышленность	13,1	12,6	13,2	13,4	13,7
химическая и нефтехимическая промышленность	8,9	9,4	9,9	10,0	10,0
машиностроение и металлообработка	20,0	21,5	23,7	23,9	24,1
лесная, деревообрабатывающая и целлюлозно-бумажная промышленность	5,1	4,8	4,5	4,4	4,4
промышленность строительных материалов	5,7	5,8	5,3	5,2	5,1
легкая промышленность	4,6	4,4	4,2	4,2	4,2
пищевая промышленность	7,5	7,5	6,9	6,8	6,7
мукомольно-крупяная и комбикормовая промышленность	0,5	0,7	0,7	0,7	0,7

**ОБНОВЛЕНИЕ ПРОМЫШЛЕННО-ПРОИЗВОДСТВЕННЫХ ОСНОВНЫХ ФОНДОВ
ПО ОТРАСЛЯМ ПРОМЫШЛЕННОСТИ**

(отношение введенных фондов к их стоимости на конец периода; в процентах)

	1971—1975	1976—1980	1981—1982
Вся промышленность	40	37	15
Электроэнергетика	28	24	10
Топливная промышленность	41	41	19
Черная металлургия	35	31	12
Химическая и нефтехимическая про- мышленность	43	41	15
Машиностроение и металлообработка	43	41	16
Лесная, деревообрабатывающая и целлюлозно-бумажная промышлен- ность	43	37	15
в том числе:			
лесозаготовительная	48	42	18
деревообрабатывающая	41	34	14
целлюлозно-бумажная	38	36	14
Промышленность строительных ма- териалов	36	29	11
Стекольная и фарфоро-фаянсовая промышленность	46	33	10
Легкая промышленность	39	35	14
в том числе:			
текстильная	39	36	16
швейная	41	29	12
кожевенная, меховая и обувная	38	36	12
Пищевая промышленность	33	26	11
в том числе:			
сахарная	27	28	10
мясная	38	33	13
маслосыродельная и молочная .	47	37	16
рыбная	22	14	7
Мукомольно-крупяная и комбикормо- вая промышленность	48	45	16

**ОБНОВЛЕНИЕ И ВЫБЫТИЕ ОСНОВНЫХ ФОНДОВ
ПО ОТРАСЛЯМ ПРОМЫШЛЕННОСТИ за 1982 г.**

(по предприятиям, состоящим на самостоятельном балансе; в процентах)

	Обновление (отношение введенных фондов к их стоимости на конец года)				Выбытие (отношение ликвидирова- нных фондов к их стоимости на начало года)			
	всего	в том числе			всего	в том числе		
		зданий и сооружений	машин и оборудова- ния	других ви- дов основ- ных фондов		зданий и сооружений	машин и оборудова- ния	других ви- дов основ- ных фондов
Вся промышленность . . .	7,3	6,2	8,7	6,8	1,2	0,4	2,2	1,3
Электроэнергетика . . .	4,9	5,0	5,0	4,6	0,5	0,3	0,3	0,6
Топливная промышлен- ность	9,8	9,2	11,6	9,1	1,8	0,8	4,7	1,3
Черная металлургия . . .	7,4	7,0	7,7	7,3	0,9	0,3	1,4	1,3
Химическая и нефтехими- ческая промышленность	7,6	6,7	8,9	6,9	1,1	0,4	1,9	0,9
Машиностроение и ме- таллообработка	8,1	5,5	10,2	9,4	1,1	0,2	1,8	1,6
Лесная, деревообрабаты- вающая и целлюлозно- бумажная промышлен- ность	7,4	4,6	10,2	9,5	2,5	0,8	4,1	4,7
в том числе:								
лесозаготовительная . .	9,0	4,1	13,9	12,3	5,9	2,1	10,1	8,6
деревообрабатываю- щая	6,4	4,3	9,2	8,6	1,7	0,5	3,2	3,5
целлюлозно-бумажная	7,1	5,6	8,6	6,5	0,6	0,1	1,0	0,6
Промышленность строи- тельных материалов . .	4,8	3,5	6,6	6,2	1,9	0,5	4,1	2,6
Стекольная и фарфоро- фаянсовая промышлен- ность	5,6	3,3	7,4	8,8	1,4	0,2	2,6	2,1
Легкая промышленность	7,1	4,4	9,8	7,1	1,8	0,2	3,3	2,3
в том числе:								
текстильная	7,8	5,2	10,1	7,3	1,9	0,2	3,4	2,0
швейная	5,3	3,3	9,8	8,0	1,4	0,4	3,5	3,5
кожевенная, меховая и обувная	5,2	2,9	7,9	5,3	1,4	0,2	2,7	2,0

	Обновление (отношение введенных фон- дов к их стоимости на конец года)				Выбытие (отношение ликвидирован- ных фондов к их стоимости на начало года)			
	всего	в том числе			всего	в том числе		
		зданий и сооружений	машин и оборудова- ния	других ви- дов основ- ных фондов		зданий и сооружений	машин и оборудова- ния	других ви- дов основ- ных фондов
Пищевая промышлен- ность	5,5	4,3	6,7	6,0	1,6	0,5	2,5	2,5
в том числе:								
сахарная	5,6	4,5	7,0	5,6	1,9	0,3	3,6	2,0
мясная	6,0	4,3	10,5	7,3	1,3	0,2	4,1	2,4
маслосыродельная и молочная	7,9	4,3	14,4	8,2	2,1	0,3	4,9	3,6
рыбная	3,0	5,2	2,5	3,4	1,2	0,9	1,1	2,0
Мукомольно-крупяная и комбикормовая про- мышленность	8,5	8,0	10,1	7,7	2,3	1,7	4,1	2,2

ЭЛЕКТРОБАЛАНС НАРОДНОГО ХОЗЯЙСТВА

(миллиардов киловатт-часов)

Годы	Произ- ведено электро- энергии	Потреблено электроэнергии					Экспорт
		промыш- лен- ностью	сельским хозяй- ством	транс- портом	другими отрас- лями	потери в сети общего пользо- вания	
1940	48,6	34,8	0,5	2,6	7,2	3,5	—
1960	292,3	207,5	10,0	17,6	39,4	17,8	0,03
1965	506,7	349,4	21,1	37,1	62,5	35,1	1,5
1970	740,9	488,4	38,6	54,4	96,0	58,3	5,2
1975	1038,6	656,8	73,8	74,2	140,3	82,2	11,3
1980	1293,9	772,9	110,9	102,8	181,3	106,9	19,1
1981	1326,0	791,7	113,9	106,6	185,9	107,8	20,1
1982	1367,1	808,4	120,5	112,0	192,5	112,6	21,1

Из общего потребления электроэнергии сельским хозяйством отпуск ее на коммунально-бытовые нужды сельского населения составил в 1965 г. 7,1 млрд. кВт.ч, в 1982 г.—18,2 млрд. кВт.ч.

ИЗМЕНЕНИЕ ЗАТРАТ НА РУБЛЬ ТОВАРНОЙ ПРОДУКЦИИ ПРОМЫШЛЕННОСТИ ПО ОТРАСЛЯМ

(в процентах к предыдущему году)

	1980	1981	1982
Вся промышленность			
В действовавших ценах соответствующих лет	— 0,1	+ 0,2	— 0,3
В сравнимых с предыдущим годом ценах	— 0,1	+ 0,1	— 0,3 ¹
По отраслям промышленности			
(в сравнимых с предыдущим годом ценах)			
Электроэнергетика	+ 0,5	+ 0,6	— 0,5
Топливная промышленность	+ 1,9	+ 2,7	+ 3,4
Черная металлургия	+ 1,3	+ 1,1	— 0,1
Химическая и нефтехимическая промышленность	— 0,3	— 0,3	— 0,1
Машиностроение и металлообработка	— 0,9	— 0,3	— 1,3
Лесная, деревообрабатывающая и целлюлозно-бумажная промышленность	+ 0,3	+ 0,4	+ 0,03
в том числе:			
лесозаготовительная	+ 1,5	+ 1,6	+ 0,9
деревообрабатывающая	— 0,4	— 0,2	— 0,7
целлюлозно-бумажная	+ 0,4	+ 0,8	+ 0,6
Промышленность строительных материалов	+ 1,3	+ 0,5	— 0,2
в том числе цементная	+ 0,2	+ 0,1	+ 1,2
Стекольная и фарфоро-фаянсовая промышленность	— 1,6	— 0,9	— 1,7
Легкая промышленность	— 0,4	— 0,2	— 0,6
в том числе:			
текстильная	— 0,2	— 0,1	— 0,7
из нее:			
хлопкоочистительная	+ 0,7	+ 1,3	+ 1,2
хлопчатобумажная	— 0,6	— 0,2	— 1,3
шерстяная	— 0,1	+ 0,04	— 0,5
шелковая (включая шелкомотальную)	— 0,5	— 0,3	— 0,4
швейная	— 0,7	— 0,5	+ 0,2
Пищевая промышленность	+ 0,1	— 0,1	— 0,2
в том числе:			
сахарная	— 0,5	+ 1,6	— 2,6
мясная	— 0,4	— 0,4	— 0,2
маслосыродельная и молочная	— 0,1	— 0,3	— 0,8
рыбная	+ 2,6	+ 0,3	+ 1,5
Мукомольно-крупяная и комбикормовая промышленность	+ 0,3	+ 0,1	+ 0,2

Знак минус (—) означает снижение затрат, знак плюс (+) означает повышение.

¹ В сравнимых с предыдущим годом ценах, но с учетом повышения с 1 января 1982 г. тарифов взносов на государственное социальное страхование, размеров пеневой платы, отчислений на геологоразведочные работы, введения платы за воду, затраты на рубль товарной продукции в целом по промышленности повысились в 1982 г. по сравнению с 1981 г. на 0,8%.

**СТРУКТУРА ЗАТРАТ НА ПРОИЗВОДСТВО ПРОМЫШЛЕННОЙ ПРОДУКЦИИ
ПО ОТРАСЛЯМ ПРОМЫШЛЕННОСТИ за 1982 г.**

(в действовавших ценах; в процентах к итогу всех затрат на производство)

		в том числе						
		Всего затрат	сырье и основные материалы	вспомогательные материалы	топливо	энергия	амортизация	зарплата и отчисления на социальное страхование
Вся промышленность	100	61,8	4,3	4,1	2,8	7,6	14,5	4,9
Электрэнергетика	100	—	5,0	54,9	0,8	22,1	10,1	7,1
Топливная промышленность	100	47,5	5,0	0,8	5,0	13,9	13,6	14,2
Черная металлургия	100	54,1	6,8	10,0	4,7	9,9	10,5	4,0
Химическая и нефтехимическая промышленность	100	54,7	6,4	1,8	9,6	12,7	11,4	3,4
Машиностроение и металлообработка	100	57,8	3,7	1,3	2,1	7,0	22,9	5,2
Лесная, деревообрабатывающая и целлюлозно-бумажная промышленность	100	45,4	5,2	4,0	2,6	10,0	24,3	8,5
в том числе:								
лесозаготовительная	100	21,9	6,6	4,6	1,3	13,5	34,6	17,5
деревообрабатывающая	100	57,4	3,7	2,5	2,0	6,2	23,1	5,1
целлюлозно-бумажная	100	51,7	6,3	6,4	5,9	13,9	13,2	2,6
Промышленность строительных материалов	100	39,1	5,9	8,0	4,7	11,8	21,5	9,0
в том числе цементная	100	13,6	10,1	25,2	11,8	15,5	12,1	11,7
Стекольная и фарфоро-фаянсовая промышленность	100	26,2	11,2	9,2	4,0	10,1	33,0	6,3
Легкая промышленность	100	85,4	2,6	0,4	0,7	1,7	8,4	0,8
в том числе:								
текстильная	100	86,7	2,4	0,5	0,9	1,9	6,9	0,7
из нее:								
хлопкоочистительная	100	94,2	2,3	0,1	0,4	1,0	1,6	0,4
хлопчатобумажная	100	82,5	2,8	0,5	1,6	2,8	8,8	1,0
шерстяная	100	92,3	1,4	0,3	0,4	1,1	4,0	0,5
шелковая (включая шелкоматальную)	100	85,7	2,5	0,6	1,0	2,2	7,4	0,6
швейная	100	85,8	0,9	0,1	0,2	0,8	11,3	0,9
Пищевая промышленность	100	80,3	4,1	1,7	0,7	4,0	6,9	2,3
в том числе:								
сахарная	100	84,8	2,4	3,4	0,4	3,7	4,5	0,8
мясная	100	89,6	1,6	0,6	0,7	1,5	4,4	1,6
маслосыродельная и молочная	100	79,9	4,2	1,9	1,2	3,3	7,4	2,1
рыбная	100	20,3	14,8	5,5	0,6	22,2	23,9	12,7
Мукомольно-крупяная и комбикормовая промышленность	100	94,2	0,5	0,2	0,7	1,3	2,2	0,9

**УДЕЛЬНЫЙ ВЕС МАТЕРИАЛЬНЫХ ЗАТРАТ (без амортизации)
В ОБЩЕМ ОБЪЕМЕ ПРОДУКЦИИ ПРОМЫШЛЕННОСТИ за 1975—1982 гг.
(в сопоставимых ценах; без налога с оборота; в процентах)**

	1975	1980	1981	1982
Вся промышленность	65,2	63,4	63,1	62,7
Электроэнергетика	45,9	47,9	48,9	49,9
Топливная промышленность	47,9	47,9	47,9	48,3
Химическая и нефтехимическая про- мышленность	59,9	57,6	57,2	57,1
Машиностроение и металлообработка	57,2	54,1	53,8	53,1
Лесная, деревообрабатывающая и целлюлозно-бумажная промышлен- ность	56,6	57,7	57,8	57,2
Промышленность строительных мате- риалов	58,6	60,7	60,7	60,9
Стекольная и фарфоро-фаянсовая промышленность	39,2	35,2	35,2	34,3
Легкая промышленность	80,7	80,3	80,2	79,6
Пищевая промышленность	81,2	81,3	82,3	82,0

ЭЛЕКТРОЭНЕРГЕТИКА

МОЩНОСТЬ ЭЛЕКТРОСТАНЦИЙ И ПРОИЗВОДСТВО ЭЛЕКТРОЭНЕРГИИ

Годы	Все электростанции		в том числе гидроэлектростанции	
	мощность электростанций, тыс. кВт	производство электроэнергии, млн. кВт-ч	мощность электростанций, тыс. кВт	производство электроэнергии, млн. кВт-ч
1940	11 193	48 562	1 587	5 188
1960	66 721	292 274	14 781	50 913
1965	115 033	506 672	22 244	81 434
1970	166 150	740 926	31 368	124 377
1975	217 484	1 038 607	40 515	125 987
1980	266 757	1 293 878	52 311	183 889
1981	276 722	1 326 031	54 149	186 744
1982	285 492	1 367 100	55 889	174 677

Удельный вес производства электроэнергии электростанциями общего пользования и блок-станциями в общем производстве электроэнергии всеми электростанциями (коэффициент централизации производства электроэнергии) в 1982 г. составил 97%.

ПРОИЗВОДСТВО ЭЛЕКТРОЭНЕРГИИ ПО СОЮЗНЫМ РЕСПУБЛИКАМ (миллиардов киловатт-часов)

	1940	1965	1970	1975	1980	1981	1982
СССР	49	507	741	1 039	1 294	1 326	1 367
РСФСР	30,8	333	470	640	805	836	863
Украинская ССР	12,4	94,6	138	195	236	231	238
Белорусская ССР	0,5	8,4	15,1	26,7	34,1	33,3	34,0
Узбекская ССР	0,5	11,5	18,3	33,6	33,9	35,4	39,0
Казахская ССР	0,6	19,2	34,7	52,5	61,5	63,7	62,8
Грузинская ССР	0,7	6,0	9,0	11,6	14,7	15,1	15,2
Азербайджанская ССР	1,8	10,4	12,0	14,7	15,0	14,6	16,9
Литовская ССР	0,08	3,9	7,4	9,0	11,7	11,7	12,4
Молдавская ССР	0,02	3,1	7,6	13,7	15,6	16,7	16,8
Латвийская ССР	0,25	1,5	2,7	2,9	4,7	4,8	4,7
Киргизская ССР	0,05	2,3	3,5	4,4	9,2	10,4	11,4
Таджикская ССР	0,06	1,6	3,2	4,7	13,6	13,5	12,0
Армянская ССР	0,4	2,9	6,1	9,2	13,5	14,3	13,5
Туркменская ССР	0,08	1,4	1,8	4,5	6,7	7,2	8,8
Эстонская ССР	0,2	7,1	11,6	16,7	18,9	17,8	18,5

ТЕХНИКО-ЭКОНОМИЧЕСКИЕ ПОКАЗАТЕЛИ РАБОТЫ ЭЛЕКТРОСТАНЦИЙ

Годы	Число часов использования среднегодовой установленной мощности электростанций				Удельный расход условного топлива на электростанциях общего пользования	
	всех электростанций	электростанций общего пользования	в том числе		на один отпущенный киловатт-час электроэнергии, г	на одну отпущенную гигакалорию тепловой энергии, кг
			тепловых электростанций	гидроэлектростанций		
1940	4 650	5 481	5 873	3 812	645	207,7
1960	4 737	5 377	6 013	3 855	468	181,2
1965	4 734	5 288	5 803	3 780	415	178,4
1970	4 735	5 136	5 423	4 146	367	175,7
1975	5 013	5 257	5 741	3 354	340	173,6
1980	5 029	5 251	5 692	3 646	328	173,0
1981	4 929	5 135	5 569	3 547	327	172,8
1982	4 908	5 114	5 637	3 201	327	172,8

ПРОТЯЖЕННОСТЬ ВОЗДУШНЫХ ЭЛЕКТРОСЕТЕЙ ЭНЕРГОУПРАВЛЕНИИ НАПЯЖЕНИЕМ 35 кВ И ВЫШЕ ПО ЦЕПЯМ

	1940	1965	1970	1975	1980	1981	1982
Протяженность электросетей, тыс. км	20,2	306,8	445,5	604,8	768,5	796,9	823,1
в том числе напряжением, кВ:							
35	8,0	122,3	175,7	241,8	303,7	313,3	320,1
110	10,6	128,1	185,8	244,0	309,1	320,3	330,3
154	0,5	5,1	5,8	7,7	9,7	9,8	10,1
220	1,1	35,2	50,2	70,3	92,8	97,5	102,8
330	—	7,3	14,2	19,4	24,3	24,7	26,0
400—500	—	8,3	13,2	19,4	25,5	27,7	29,8
750	—	—	0,1	1,7	2,9	3,1	3,5
800	—	0,5	0,5	0,5	0,5	0,5	0,5

ТОПЛИВНАЯ ПРОМЫШЛЕННОСТЬ

ДОБЫЧА ТОПЛИВА ПО ВИДАМ
(в пересчете на условное топливо—7000 килокалорий)

Годы	Всего	Нефть (включая газовый конден- сат)	Газ	Уголь	Торф	Сланцы	Дрова
Миллионов тонн							
1940	237,9	44,5	4,4	140,5	13,6	0,7	34,2
1960	692,8	211,4	54,4	373,1	20,4	4,8	28,7
1965	966,6	346,4	149,8	412,5	17,0	7,4	33,5
1970	1221,8	502,5	233,5	432,7	17,7	8,8	26,6
1975	1571,3	701,9	342,9	471,8	18,5	10,8	25,4
1980	1895,6	862,6	514,2	476,9	7,3	11,8	22,8
1981	1938,2	870,6	549,9	470,5	12,6	11,7	22,9
1982	1990,2	876,0	591,9	479,5	8,3	11,2	23,3

В процентах к итогу

1940	100	18,7	1,8	59,1	5,7	0,3	14,4
1960	100	30,5	7,9	53,9	2,9	0,7	4,1
1965	100	35,8	15,5	42,7	1,7	0,8	3,5
1970	100	41,1	19,1	35,4	1,5	0,7	2,2
1975	100	44,7	21,8	30,0	1,2	0,7	1,6
1980	100	45,5	27,1	25,2	0,4	0,6	1,2
1981	100	44,9	28,4	24,3	0,6	0,6	1,2
1982	100	44,0	29,7	24,1	0,4	0,6	1,2

ДОБЫЧА ОТДЕЛЬНЫХ ВИДОВ ТОПЛИВА

Годы	Нефть (включая газовый конден- сат), млн. т	Газ, млрд. м³	Уголь— всего, млн. т	в том числе		Из общей добычи угля добыто открытым способом, млн. т	Произ- водство уголь- ных брике- тов, млн. т	Топ- ливный торф, (в услов- ной влаж- ности), млн. т
				камен- ный	бурый			
1940	31,1	3,2	165,9	140,0	25,9	6,3	0,5	33,2
1960	147,9	45,3	509,6	374,9	134,7	102,0	5,3	53,6
1965	242,9	127,7	577,7	427,9	149,8	140,5	6,5	45,7
1970	353,0	197,9	624,1	476,4	147,7	166,6	7,2	57,4
1975	490,8	289,3	701,3	537,7	163,6	225,8	8,3	53,8
1980	603,2	435,2	716,4	553,0	163,4	270,9	6,8	21,6
1981	608,8	465,3	704,0	544,2	159,8	275,5	6,8	37,2
1982	612,6	500,7	718,1	555,4	162,7	286,1	6,4	24,8

ЧЕРНАЯ МЕТАЛЛУРГИЯ

ПРОИЗВОДСТВО ОСНОВНЫХ ВИДОВ ПРОДУКЦИИ ЧЕРНОЙ МЕТАЛЛУРГИИ (тысяч тонн)

Годы	Чугун	Сталь	Готовый прокат	Стальные трубы	
				тыс. т	млн. м
1940	14 902	18 317	11 430	966	
1960	46 757	65 294	43 679	5 805	883
1965	66 184	91 021	61 650	9 014	1 381
1970	85 933	115 889	80 650	12 434	1 917
1975	102 968	141 344	98 686	15 967	2 396
1980	107 283	147 941	102 909	18 169	2 609
1981	107 766	148 445	102 969	18 268	2 640
1982	106 723	147 165	102 306	17 944	2 590

ПРОИЗВОДСТВО ПРОКАТА ЧЕРНЫХ МЕТАЛЛОВ ПО ВИДАМ (тысяч тонн)

	1940	1965	1970	1975	1980	1981	1982
Прокат черных металлов— всего	13113	70914	92501	115045	118285	118160	117143
из него:							
готовый прокат . . .	11 430	61 650	80 650	98 686	102 909	102 969	102 306
в том числе:							
сортовой прокат . .	8 517	38 085	49 515	58 553	59 398	59 199	58 571
из него:							
крупносортовый . .		10 486	13 202	16 078	16 492	16 541	16 480
среднесортный . .	4 599	4 229	5 687	6 771	6 756	6 730	6 288
мелкосортный . .		5 971	8 526	10 173	10 063	10 092	9 557
листовой прокат . .	2 640	23 017	30 537	39 347	42 736	43 017	43 019
из него:							
тонколистовая хо- лоднокатаная сталь	3 549	5 178	6 820	6 905	7 548	7 818
динамная сталь .	51	494	594	710	711	675	658
трансформаторная сталь	17	320	358	414	461	461	455
трубы из слитков . .	364	1 145	1 497	1 655	1 976	1 917	1 848
поковки из слитков .	290	926	1 040	1 248	1 361	1 362	1 353

При общем росте за 1970—1982 гг. производства готового проката в 1,3 раза производство проката из низколегированных сталей увеличилось в 1,6 раза, проката с упрочняющей термической обработкой в 2,1 раза, тонколистовой холоднокатаной стали—в 1,5 раза. Производство гнутых профилей за этот период возросло в 4,2 раза.

ДОБЫЧА ТОВАРНОЙ ЖЕЛЕЗНОЙ И МАРГАНЦЕВОЙ РУДЫ

(в натуральном выражении; тысяч тонн)

Годы	Железная руда	Марганцевая руда	Годы	Железная руда	Марганцевая руда
1940	29 866	2 557	1975	234 953	8 459
1960	105 883	5 872	1980	244 713	9 750
1965	153 494	7 576	1981	242 417	9 150
1970	197 262	6 841	1982	244 411	9 821

ДОБЫЧА ТОВАРНОЙ ЖЕЛЕЗНОЙ И МАРГАНЦЕВОЙ РУДЫ

(в пересчете на 100%-ное содержание металла; тысяч тонн)

	1970	1975	1980	1981	1982
Железная руда	106 457	127 936	132 885	131 071	132 055
Марганцевая руда	2 446	2 951	3 040	2 761	2 957

КОЭФФИЦИЕНТ ИСПОЛЬЗОВАНИЯ ПОЛЕЗНОГО ОБЪЕМА И ПРОСТОИ ДОМЕННЫХ ПЕЧЕЙ

(по номинальному фонду времени)

Годы	Коэффициент использования полезного объема доменных печей, м³ на 1 т	Текущие простои в процентах к номинальному фонду времени
1940	1,19	4,6
1960	0,741	1,2
1965	0,662	1,1
1970	0,597	1,0
1975	0,568	1,3
1980	0,571	1,9
1981	0,572	2,3
1982	0,574	2,9

СРЕДНЕСУТОЧНЫЙ СЪЕМ СТАЛИ С 1 м² ПЛОЩАДИ ПОДА И ПРОСТОИ МАРТЕНОВСКИХ ПЕЧЕЙ

(по календарному фонду времени)

Годы	Среднесуточный съем стали с 1 м² площади пода, т	Простой в процентах к календарному фонду времени	в том числе	
			холодные	горячие
1940	4,24	24,2	11,8	12,4
1960	7,69	10,9	5,7	5,2
1965	8,55	9,0	5,8	3,2
1970	9,15	9,1	6,3	2,8
1975	9,74	9,2	6,6	2,6
1980	9,30	10,9	7,7	3,2
1981	9,22	11,6	8,0	3,6
1982	9,11	11,6	8,0	3,6

Среднесуточная выплавка стали кислородно-конверторным способом с 1 т емкости конвертора (по календарному фонду времени) в 1982 г. составила 16,96 т.

ХИМИЧЕСКАЯ И НЕФТЕХИМИЧЕСКАЯ ПРОМЫШЛЕННОСТЬ

**ТЕМПЫ РОСТА ОБЩЕГО ОБЪЕМА ПРОДУКЦИИ ОТДЕЛЬНЫХ ОТРАСЛЕЙ
ХИМИЧЕСКОЙ И НЕФТЕХИМИЧЕСКОЙ ПРОМЫШЛЕННОСТИ за период 1970—1982 гг.**

(1970=100)

	1970	1975	1980	1981	1982
Химическая и нефтехимическая промышленность	100	165	218	230	237
Химическая промышленность	100	169	225	240	249
Горнохимическая промышленность	100	174	230	241	241
Основная химия	100	175	232	249	259
Промышленность химических волокон и нитей	100	167	236	249	259
Промышленность синтетических смол и пластических масс	100	162	199	206	202
Лакокрасочная промышленность	100	137	150	157	159
Промышленность синтетических красителей	100	184	231	243	249
Химико-фармацевтическая промышленность	100	173	270	290	310
Нефтехимическая промышленность	100	155	201	207	212
Производство продуктов основного органического синтеза	100	141	221	227	235
Шинная промышленность	100	153	194	200	207
Резино-асбестовая промышленность	100	151	180	182	189
Из общего объема продукции химической и нефтехимической промышленности—производство минеральных удобрений (в пересчете на 100% питательных веществ)	100	168	191	200	206

**ТЕМПЫ РОСТА ОБЩЕГО ОБЪЕМА ПРОДУКЦИИ ОТДЕЛЬНЫХ ОТРАСЛЕЙ
ХИМИЧЕСКОЙ И НЕФТЕХИМИЧЕСКОЙ ПРОМЫШЛЕННОСТИ за период 1980—1982 гг.**

(1980 = 100)

	1980	1981	1982
Химическая и нефтехимическая промышленность	100	106	109
Химическая промышленность	100	107	110
Горнохимическая промышленность	100	105	105
Основная химия	100	107	112
Промышленность химических волокон и нитей	100	105	110
Промышленность синтетических смол и пластических масс	100	104	102
Лакокрасочная промышленность	100	104	106
Промышленность синтетических красителей .	100	105	108
Химико-фармацевтическая промышленность	100	107	115
Нефтехимическая промышленность	100	103	105
Производство продуктов основного органического синтеза	100	103	106
Шинная промышленность	100	103	106
Резино-асбестовая промышленность . . .	100	101	105
Из общего объема продукции химической и нефтехимической промышленности—производство минеральных удобрений (в пересчете на 100% питательных веществ)	100	105	108

ПРОИЗВОДСТВО МИНЕРАЛЬНЫХ УДОБРЕНИЙ ПО ВИДАМ
(в пересчете на 100% питательных веществ; тысяч тонн)

	1940	1965	1970	1975	1980	1981	1982
Минеральные удобрения—всего	756	7 389	13 099	21 998	24 767	25 998	26 738
в том числе:							
азотные	199	2 712	5 423	8 535	10 241	10 705	11 593
фосфатные	263	1 599	2 500	4 452	5 622	6 059	6 283
калийные	221	2 368	4 087	7 944	8 064	8 449	8 079
фосфоритная мука	73	701	1 085	1 059	833	777	774

ПРОИЗВОДСТВО МИНЕРАЛЬНЫХ УДОБРЕНИЙ
ПО СОЮЗНЫМ РЕСПУБЛИКАМ
(в пересчете на 100% питательных веществ; тысяч тонн)

	1940	1965	1970	1975	1980	1981	1982
СССР	755,7	7389	13 099	21 998	24 767	25 998	26 738
в том числе:							
РСФСР	522,7	3 941	6 270	10 511	11 772	12 359	12 690
Украинская ССР	211,7	1 582	2 499	3 859	4 086	4 351	4 703
Белорусская ССР	2,5	717	2 255	3 995	4 931	5 087	5 067
Узбекская ССР	0,3	430	825	1 222	1 290	1 351	1 393
Казахская ССР	—	149	382	1 122	1 262	1 343	1 321
Грузинская ССР	—	89	96	143	75	81	90
Азербайджанская ССР	—	84	115	180	220	237	222
Литовская ССР	—	115	226	415	612	607	632
Латвийская ССР	18,5	62	—	—	20	100	145
Таджикская ССР	—	—	53	83,2	80	85	86
Армянская ССР	—	21	52	82,1	79	83	72
Туркменская ССР	—	48	69,3	81,3	72	54	53
Эстонская ССР	—	151	256,4	304	268	260	264

ПРОИЗВОДСТВО ХИМИЧЕСКИХ СРЕДСТВ ЗАЩИТЫ РАСТЕНИЙ

(в условных единицах; тысяч тонн)

1970	1975	1980	1981	1982
299	448	474	504	533

**ПРОИЗВОДСТВО СЕРНОЙ КИСЛОТЫ,
КАЛЬЦИНИРОВАННОЙ И КАУСТИЧЕСКОЙ СОДЫ**

(тысяч тонн)

Годы	Серная кислота в моногидрате	Кальцинированная сода	Каустическая сода
1940	1 587	509	175
1960	5 398	1 793	704
1965	8 518	2 728	1 199
1970	12 059	3 485	1 783
1975	18 645	4 692	2 395
1980	23 033	4 780	2 755
1981	24 095	4 860	2 757
1982	23 801	4 763	2 783

**ПРОИЗВОДСТВО ХИМИЧЕСКИХ ВОЛОСНОВ И НИТЕЙ, СИНТЕТИЧЕСКИХ СМОЛ
И ПЛАСТИЧЕСКИХ МАСС**

(тысяч тонн)

Годы	Химические волокна и нити	в том числе		Синтетические смолы и пластические массы
		искусствен- ные волокна и нити	синтетиче- ские волокна и нити	
1940	11	11	—	10,9
1960	211	196	15	312
1965	407	330	77	803
1970	623	456	167	1 670
1975	955	590	365	2 838
1980	1 176	606	570	3 637
1981	1 213	604	609	4 089
1982	1 235	580	655	4 058

ПРОИЗВОДСТВО СИНТЕТИЧЕСКИХ МОЮЩИХ СРЕДСТВ И МЫЛА
(тысяч тонн)

Годы	Синтетические моющие средства и мыло (в пересчете на 40%-ное содержание жирных кислот)	в том числе синтетические моющие средства
1940	705	—
1960	1 473	22,9
1965	1 925	144
1970	1 907	471
1975	2 336	769
1980	2 579	1 012
1981	2 670	1 076
1982	2 713	1 076

ПРОИЗВОДСТВО ЛАКОКРАСОЧНЫХ МАТЕРИАЛОВ
(миллионов тонн)

1970	1975	1980	1981	1982
2,4	3,0	2,9	3,0	3,0

ПРОИЗВОДСТВО АУТОПОКРЫШЕК И ВЕЛОСИПЕДНЫХ ПОКРЫШЕК
(миллионов штук)

	1940	1965	1970	1975	1980	1981	1982
Автомобильные	3,0	26,4	34,6	51,5	60,1	60,5	61,7
Покрышки велосипедные . .	0,8	12,9	13,5	15,2	19,2	18,9	19,1

ПРОИЗВОДСТВО КОРМОВОГО МИКРОБИОЛОГИЧЕСКОГО БЕЛКА
(тысяч тонн товарного продукта)

1970	1975	1980	1981	1982
261	674	923	1 043	1 140

МАШИНОСТРОЕНИЕ И МЕТАЛЛООБРАБОТКА

ТЕМПЫ РОСТА ОБЩЕГО ОБЪЕМА ПРОДУКЦИИ ПО ОТРАСЛЯМ
МАШИНОСТРОЕНИЯ И МЕТАЛЛООБРАБОТКИ за период 1970—1982 гг.
(1970 = 100)

	1970	1975	1980	1981	1982
Машиностроение и металлообработка . . .	100	173	256	271	284
Машиностроение	100	177	268	284	299
Энергетическое машиностроение	100	138	172	178	190
Металлургическое машиностроение	100	133	154	155	159
Горношахтное и горнорудное машино- строение	100	139	164	169	175
Подъемно-транспортное машиностроение	100	143	175	178	186
Железнодорожное машиностроение	100	134	164	166	170
Электротехническая промышленность	100	152	197	207	212
Химическое и полимерное машиностроение	100	156	215	218	229
Производство нефтепромыслового и буро- вого геологоразведочного оборудования	100	160	230	247	261
Производство нефтегазоперерабатывающе- го оборудования	100	146	202	206	218
Производство оборудования для целлю- лозно-бумажной промышленности	100	183	260	269	276
Станкостроительная и инструментальная промышленность	100	161	238	251	264
Приборостроение	100	234	450	489	529
в том числе промышленность средств вычислительной техники	100	406	925	1 025	1 147
Автомобильная промышленность	100	184	267	280	288
Тракторное и сельскохозяйственное маши- ностроение	100	170	229	238	246
Строительно-дорожное машиностроение	100	157	191	197	201
Производство оборудования для промыш- ленности строительных материалов	100	142	178	180	186
Производство технологического оборудо- вания для легкой промышленности	100	151	197	205	212
Производство технологического оборудо- вания для пищевой и комбикормовой промышленности	100	156	196	197	196
Промышленность металлических конструк- ций и изделий	100	155	199	208	215
Ремонт машин и оборудования	100	152	204	213	224

**ТЕМПЫ РОСТА ОБЩЕГО ОБЪЕМА ПРОДУКЦИИ ПО ОТРАСЛЯМ
МАШИНОСТРОЕНИЯ И МЕТАЛЛООБРАБОТКИ за период 1980—1982 гг.**

(1980 = 100)

	1980	1981	1982
Машиностроение и металлообработка . . .	100	106	111
Машиностроение	100	106	111
Энергетическое машиностроение	100	103	110
Металлургическое машиностроение	100	100,4	104
Горношахтное и горнорудное машино- строение	100	103	107
Подъемно-транспортное машиностроение	100	102	106
Железнодорожное машиностроение	100	101	104
Электротехническая промышленность	100	105	107
Химическое и полимерное машиностроение	100	101	107
Производство нефтепромыслового и буро- вого геологоразведочного оборудования	100	107	113
Производство нефтегазоперерабатывающе- го оборудования	100	102	108
Производство оборудования для целлюлоз- но-бумажной промышленности	100	104	107
Станкостроительная и инструментальная промышленность	100	105	111
Приборостроение	100	109	117
в том числе промышленность средств вычислительной техники	100	111	124
Автомобильная промышленность	100	105	108
Тракторное и сельскохозяйственное маши- ностроение	100	104	108
Строительно-дорожное машиностроение	100	104	105
Производство оборудования для промыш- ленности строительных материалов	100	100,7	104
Производство технологического оборудо- вания для легкой промышленности	100	104	108
Производство технологического оборудо- вания для пищевой и комбикормовой промышленности	100	100,7	99,9
Промышленность металлических конструк- ций и изделий	100	105	108
Ремонт машин и оборудования	100	104	110

ПРОИЗВОДСТВО ЭНЕРГЕТИЧЕСКОГО И ЭЛЕКТРОТЕХНИЧЕСКОГО ОБОРУДОВАНИЯ

	1940	1965	1970	1975	1980	1981	1982
Турбины:							
тыс. шт.	0,1	0,3	0,3	0,4	0,5	0,5	0,5
млн. кВт	1,2	14,6	16,2	18,9	19,6	14,6	17,3
Паровые котлы производительностью свыше 10 т пара/час, тыс. т пара/час	4,4	53,2	48,3	55,6	51,0	53,1	43,1
Дизели (без автотракторных), млн. л. с.	0,3	13,6	16,5	18,6	19,0	18,7	18,6
Генераторы к турбинам, млн. кВт .	0,5	14,4	10,6	17,1	16,1	13,9	12,7
Электромашинные крупные, включая по- гружные электродвигатели, тыс. шт.	0,3	15,3	17,0	24,0	33,4	35,1	36,0
Электродвигатели переменного тока мощностью свыше 100 кВт:							
тыс. шт.	3,1	25,2	28,0	35,5	38,0	38,1	38,0
млн. кВт	0,5	5,3	5,5	7,0	7,7	7,7	7,7
Электродвигатели переменного тока мощностью от 0,25 до 100 кВт:							
тыс. шт.	261	4 688	5 837	8 026	9 412	9 617	9 571
млн. кВт	1,3	21,6	27,8	34,7	39,9	40,6	40,7
Силовые трансформаторы, млн. кВт·А	3,5	95,3	106	137	159	161	161
Осветительные электролампы, млн. шт.	140	983	1 627	2 050	2 172	2 223	2 269

ПРОИЗВОДСТВО ПРИБОРОВ, СРЕДСТВ АВТОМАТИЗАЦИИ И СРЕДСТВ ВЫЧИСЛИТЕЛЬНОЙ ТЕХНИКИ¹

(миллионов рублей)

	1970	1975	1980	1981	1982
Приборы, средства автоматизации и запасные части к ним—всего .	1 621	3 168	5 445	<u>5 589</u> 4 433	4 748
в том числе:					
приборы и аппаратура оптико- механические	271	459	800	<u>853</u> 784	827
приборы электроизмерительные .	218	459	754	<u>801</u> 624	589

¹ Данные по продукции, учитываемой в стоимостном выражении, за 1981 г. приведены в двух ценах: в числителе—в оптовых ценах предприятий на 1 января 1975 г., в которых приведены данные по продукции и за предыдущие годы; в знаменателе—в оптовых ценах предприятий на 1 января 1982 г., в которых учитывается продукция, начиная с 1982 г.

	1970	1975	1980	1981	1982
приборы контроля и регулирования технологических процессов	426	823	1 333	$\frac{1\,399}{1\,070}$	1 144
приборы для физических исследований	67	139	183	$\frac{195}{164}$	166
приборы для измерения механических величин	149	304	503	$\frac{480}{415}$	431
приборы времени	218	393	814	$\frac{880}{665}$	727
средства механизации и автоматизации управленческого и инженерно-технического труда .	115	198	287	$\frac{297}{234}$	252
Средства вычислительной техники и запасные части к ним	451	1 921	4 500	$\frac{4\,986}{2\,660}$	2 952

**ПРОИЗВОДСТВО МЕТАЛЛООБРАБАТЫВАЮЩЕГО ОБОРУДОВАНИЯ
И ПРОМЫШЛЕННЫХ РОБОТОВ**

Годы	Станки металлорежущие		Из общего числа металлорежущих станков—станки с числовым про- граммным управ- лением, шт.	Кузнечно-прессовые машины		Автоматические и полуавтоматические линии для машино- строения и ме- таллообработки, комплектов	Автоматические манипуляторы с программным управлением (про- мышленные ро- боты), шт.
	тыс. шт.	млн. руб.		тыс. шт.	млн. руб.		
1940	58,4	61,7	—	4,7	6,2	1	—
1960	156	381	16	29,9	123	174	—
1965	186	584	49	34,6	154	228	—
1970	202	894	1 588	41,3	235	579	—
1975	231	1 359	5 545	50,5	379	736	120
1980	216	1 944	8 865	57,2	563	814	1 579
1981 ¹	205	$\frac{2\,047}{1\,955}$	10 055	57,1	$\frac{597}{599}$	832	3 330
1982	195	2 073	10 605	57,3	621	792	5 471

В 1982 г. было произведено 135 тыс. металлорежущих станков стоимостью свыше 2 тыс. руб., их удельный вес в производстве станков в натуральном выражении составил 69%, в общей стоимости—98%.

¹ См. споску к нижней таблице на с. 153.

**ПРОИЗВОДСТВО ОБОРУДОВАНИЯ ДЛЯ РАЗЛИЧНЫХ ОТРАСЛЕЙ
ПРОМЫШЛЕННОСТИ**

	1940	1965	1970	1975	1980	1981	1982
Металлургическое оборудование, тыс. т:							
доменное оборудование	7,0	83,9	111	124	124	119	111
сталеплавильное оборудование	6,5	37,2	50,7	63,4	73,1	70,1	66,1
прокатное оборудование	10,2	121	152	154	155	154	146
Очистные комбайны и струговые установки для добычи угля и руды, шт.	22	1 048	1 199	1 267	1 455	1 439	1 373
Пролоходческие комбайны, шт.	—	141	327	510	587	613	626
Шахтные погрузочные машины, шт.	194	2 802	2 459	2 807	3 032	3 301	3 268
Комплексы и механизированные крепи для очистных работ в угольных шахтах, комплектов	—	121	287	504	594	514	500
Рудничные электровозы, шт.	511	2 411	2 548	2 605	2 477	2 562	2 771
Нефтеаппаратура ¹ , млн. руб.	91,6	123	201	198 209	210
Глубинные насосы, тыс. шт.	31,9	92,8	77,0	85,1	91,6	95,0	96,0
Турбобуры, секций	90	8 439	6 562	9 780	9 270	9 459	9 291
Буровые установки для эксплуатационного и глубокого разведочного бурения, комплектов	129	520	480	544	521	541	558
Насосы (кроме глубинных), тыс. шт.	27,0	763	1 087	1 291	1 343	1 370	1 389
Воздушные и газовые приводные компрессоры, тыс. шт.	4,8	67,7	92,2	112	115	118	118
Холодильные установки промышленного типа, тыс. комплектов	1,1	142	238	360	402	405	397
Кислородные установки и установки редких газов, комплектов	459	259	344	415	402	408
Бумагоделательное оборудование и запасные части к нему ¹ , млн. руб.	38	79	135	153	152 151	145
Химическое оборудование и запасные части к нему ¹ , млн. руб.	291	338	576	731	712 750	761
Оборудование для переработки полимерных материалов и запасные части к нему ¹ , млн. руб.	53,7	61,6	90,7	124	129 137	144
Промышленная арматура, млн. шт.	54	68	81	79	78	80
Полиграфическое оборудование и запасные части к нему ¹ , млн. руб.	35,1	48,8	58,8	82,9	89,1 92,4	106
наборные машины, шт.	145	1 314	1 626	1 019	1 005	1 050	1 056
печатные машины, шт.	411	1 512	2 293	2 017	1 074	1 047	812

¹ См. сноску к нижней таблице на с. 153.

**ПРОИЗВОДСТВО ТЕХНОЛОГИЧЕСКОГО ОБОРУДОВАНИЯ ДЛЯ ЛЕГКОЙ
И ПИЩЕВОЙ ПРОМЫШЛЕННОСТИ**

	1970	1975	1980	1981 ¹	1982
Технологическое оборудование и запасные части к нему для легкой промышленности, млн. руб.	374	593	766	$\frac{810}{817}$	844
Технологическое оборудование и запасные части к нему для текстильной промышленности, млн. руб.	227	403	526	$\frac{558}{536}$	560
чесальные машины для хлопчатобумажной промышленности, тыс. шт.	5,2	2,5	2,2	2,6	2,8
прядаильные машины, тыс. шт. .	4,0	5,4	4,4	4,8	4,3
мотальные машины (без шелкомотальных), шт.	352	617	659	650	680
ткацкие станки, тыс. шт. . . .	19,8	31,3	21,8	22,6	22,2
Технологическое оборудование и запасные части к нему для трикотажной промышленности, млн. руб.	29,3	35,4	46,7	$\frac{48,3}{52,8}$	54,5
круглочулочно-носочные автоматы, тыс. шт.	3,1	2,9	3,3	3,4	3,5
Технологическое оборудование и запасные части к нему для швейной промышленности, млн. руб. . . .	40,3	59,5	71,9	$\frac{75,2}{83,2}$	84,0
швейные промышленные машины, тыс. шт.	129	148	154	157	156
Красильно-отделочное оборудование и запасные части к нему, млн. руб.	28,7	35,6	48,1	$\frac{48,8}{54,6}$	56,4

	1970	1975	1980	1981 ¹	1982
Технологическое оборудование и запасные части к нему для кожевенной, обувной, меховой и кожгалантерейной промышленности, млн. руб.	23,0	27,3	32,1	$\frac{34,7}{37,2}$	35,8
Технологическое оборудование и запасные части к нему для пищевой, мясной, молочной и рыбной промышленности, млн. руб.	303	451	565	$\frac{567}{605}$	631
автоматизированные пластинчатые пастеризационно-охладительные установки производительностью 3000 л/час и более, комплектов	2 187	2 661	3 972	4 039	3 528
линии оборудования для мойки бутылок, разлива в них молока, простокваши и укупорки производительностью 2—12 тыс. бутылок в час, комплектов	329	79	245	253	261
Технологическое оборудование и запасные части к нему для мукомольных, комбикормовых предприятий и зернохранилищ, млн. руб.	98,8	163	229	$\frac{237}{263}$	255
Технологическое оборудование и запасные части к нему для предприятий торговли, общественного питания и пищеблоков, млн. руб.	200	333	376	$\frac{382}{381}$	381

¹ См. сноску к нижней таблице на с. 153.

**ПРОИЗВОДСТВО ПОДЪЕМНО-ТРАНСПОРТНОГО ОБОРУДОВАНИЯ,
СТРОИТЕЛЬНЫХ И ДОРОЖНЫХ МАШИН**

	1940	1965	1970	1975	1980	1981	1982
Мостовые электрические краны (включая специальные), шт. .	302	6 764	5 740	6 523	6 248	6 093	6 208
Краны на железнодорожном хо- ду, шт.	258	463	493	499	525	500	495
Краны на автомобильном ходу, тыс. шт.	0,1	11,1	15,4	19,7	21,7	21,1	20,8
Башенные краны, шт.	57	3 455	3 925	4 641	3 419	3 014	2 961
Краны на пневмоколесном ходу (включая краны на спецшасси), шт.	—	1 236	1 963	2 442	2 582	2 832	2 616
Лифты, тыс. шт.	0,5	8,6	18,1	25,2	33,8	34,3	33,4
Экскаваторы—всего, тыс. шт. .	0,3	21,6	30,8	39,0	42,0	42,3	42,7
одноковшовые	0,2	19,9	28,0	35,5	38,7	39,0	39,5
многоковшовые	0,1	1,7	2,8	3,5	3,3	3,3	3,2
Бульдозеры, тыс. шт.	0,1	20,1	33,5	51,1	45,5	46,1	43,0
Скреперы, тыс. шт.	2,1	7,3	9,8	14,5	11,4	11,3	9,9
Автогрейдеры, тыс. шт.	—	4,2	4,6	6,5	6,2	6,0	6,3

ПРОИЗВОДСТВО ЛОКОМОТИВОВ И ВАГОНОВ

	1940	1965	1970	1975	1980	1981	1982
Магистральные тепловозы:							
секций	5	1 485	1 485	1 375	1 378	1 357	1 298
тыс. л. с.	5	3 287	3 794	3 867	3 836	3 754	3 596
Магистральные электровозы:							
шт.	9	641	323	395	429	430	451
тыс. л. с.	29	3 902	2 428	2 972	3 395	3 458	3 731
Грузовые магистральные вагоны, тыс. шт.	30,9	39,6	58,3	69,9	63,0	61,0	58,6
Пассажирские магистральные ва- гоны, шт.	1 051	1 991	1 791	2 090	1 990	1 915	1 939
Трамвайные вагоны, шт.	252	1 245	783	1 065	1 005	1 014	1 057
Вагоны метрополитена, шт. . . .	6	140	250	300	309	312	326

**ПРОИЗВОДСТВО АВТОБУСОВ, ТРОЛЛЕЙБУСОВ, ТРАКТОРНЫХ ПРИЦЕПОВ,
ПОДШИПНИКОВ КАЧЕНИЯ**

Годы	Автобусы, тыс. шт.	Трол- лейбусы, шт.	Трактор- ные прицепы, тыс. шт.	Подшип- ники качения, млн. шт.
1940	3,9	74	—	44,8
1960	22,8	610	56,7	370
1965	35,5	1 540	132	525
1970	47,4	2 238	296	673
1975	67,0	1 900	290	907
1980	85,3	2 015	312	1 050
1981	86,9	2 219	321	1 058
1982	85,7	2 080	315	1 081

**ПРОИЗВОДСТВО ТРАКТОРОВ, СЕЛЬСКОХОЗЯЙСТВЕННЫХ МАШИН, МАШИН
ДЛЯ ЖИВОТНОВОДСТВА И КОРМОПРОИЗВОДСТВА**

	1940	1965	1970	1975	1980	1981	1982
Тракторы:							
тыс. шт.	31,6	355	459	550	555	559	555
млн. л. с.	1,5	21,0	29,4	41,4	47,0	47,9	47,9
Сельскохозяйственные машины и машины для животноводства и кормопроизводства ¹ , млн. руб.	...	1 470	2 064	3 658	4 776	<u>4 954</u> 5 320	5 563
в том числе:							
сельскохозяйственные машины	...	1 134	1 341	2 142	2 708	<u>2 811</u> 3 153	3 263
машины для животноводства и кормопроизводства	336	723	1 516	2 068	<u>2 143</u> 2 167	2 300
Основные виды сельскохозяйст- венных машин и машин для жи- вотноводства и кормопроизвод- ства, тыс. шт.:							
плуги тракторные	38,4	166	212	205	202	203	208
в том числе плоскорезы-глу- бокорыхлители	—	11,6	11,7	14,1	35,8	35,2	35,9
лушительники тракторные	12,8	44,0	38,3	32,6	25,4	27,0	24,8

¹ См. справку к нижней таблице на с. 153.

	1940	1965	1970	1975	1980	1981	1982
бороны дисковые тракторные	3,8	18,4	22,8	32,1	31,9	35,6	36,5
сеялки тракторные	21,4	262	163	180	201	213	205
в том числе стерневые . .	—	—	49,3	25,0	51,3	62,7	66,1
картофелесажалки тракторные	3,6	16,1	18,0	9,1	13,1	13,4	13,5
культиваторы тракторные . .	32,3	206	219	188	204	218	218
опрыскиватели и опыливатели тракторные	2,9	26,9	31,2	33,1	45,6	45,9	36,3
жатки рядковые	—	97,8	47,7	92,1	98,1	99,7	105
зерноуборочные комбайны . .	12,8	85,8	99,2	97,5	117	106	112
картофелеуборочные комбайны	—	4,9	7,0	9,4	10,0	10,2	10,6
свеклоуборочные машины . .	—	17,5	9,1	17,1	9,5	9,3	9,7
кукурузоуборочные комбайны	—	6 шт.	5,1	10,3	0,7	1,2	1,6
в том числе самоходные . .	—	—	—	—	0,7	1,2	1,6
хлопкоуборочные машины . .	5 шт.	7,7	5,9	7,6	9,1	9,6	9,9
дождевальные машины	14,3	12,3	27,1	18,0	17,1	16,4
косилки тракторные	3,3	122	144	83,9	86,2	84,2	87,7
в том числе навесные . . .	—	53,6	99,2	73,8	82,5	79,0	83,5
грабли тракторные	0,9	39,9	61,7	46,1	53,1	48,9	56,1
пресс-подборщики	7,0	15,8	28,1	31,0	32,0	31,6
силосоуборочные и кормоуборочные комбайны	—	20,0	34,3	70,9	46,7	40,8	42,0
в том числе самоходные . .	—	—	—	—	4,9	6,6	8,6
погрузчики универсальные сельско- хозяйственного назначения	...	68,7	78,2	90,1	95,5	95,8	93,5
дробилки кормов	—	17,6	14,2	33,2	27,1	26,7	30,4
автопоилки для крупного рогатого скота	—	3 831	5 305	5 169	5 233	4 943	4 995
доильные установки	—	6,7	39,2	53,3	56,7	62,6	68,6

ПРОИЗВОДСТВО ЭЛЕКТРОСВАРОЧНОГО ОБОРУДОВАНИЯ И СВАРОЧНЫЕ РАБОТЫ

	1970	1975	1980	1981	1982
Производство электросварочного оборудования, тыс. шт.	253	303	303	309	315
Производство оборудования и аппаратуры для газопламенной обработки металла и металлизации изделий напылением ¹ , млн. руб.	23,5	41,4	54,7	$\frac{58,0}{57,6}$	59,9
Производство сварных конструкций, млн. т	50,5	67,0	73,1	73,1	74,2
Производство наплавочных работ, тыс. т наплавленного металла	48,7	62,0	72,7	74,1	74,5
Удельный вес работ, выполненных при помощи сварочных автоматов, полуавтоматов и машин, процентов:					
сварочных работ	54,4	54,3	53,1	53,9	56,0
наплавочных работ	46,1	50,3	58,5	58,6	58,6

¹ См. сноску к нижней таблице на с. 153.

ЛЕСНАЯ, ДЕРЕВООБРАБАТЫВАЮЩАЯ

ВЫВОЗКА ДРЕВЕСИНЫ

(тысяч плотных)

	1940		1965		1970	
	Вся древе- сина	в том числе деловая	Вся древе- сина	в том числе деловая	Вся древе- сина	в том числе деловая
СССР	246 962	118 284	378 906	273 834	385 019	298 548
РСФСР	215 746	101 750	346 074	252 123	353 991	276 767
Украинская ССР	7 768	5 210	12 529	9 704	9 271	7 030
Белорусская ССР	10 208	6 108	7 183	4 884	6 262	4 707
Узбекская ССР	165	10	64	5	67	1
Казахская ССР	2 104	713	2 039	1 232	1 901	1 245
Грузинская ССР	939	323	1 009	557	651	408
Азербайджанская ССР	185	89	222	86	160	59
Литовская ССР	3 900	1 638	2 530	1 277	2 685	1 519
Молдавская ССР	57	8	184	79	237	110
Латвийская ССР	3 969	1 344	4 991	2 659	7 307	5 012
Киргизская ССР	261	137	40	22	41	22
Таджикская ССР	82	1	21	2	22	3
Армянская ССР	110	39	106	65	74	46
Туркменская ССР	120	—	62	—	9	—
Эстонская ССР	1 348	914	1 852	1 139	2 341	1 619

И ЦЕЛЛЮЛОЗНО-БУМАЖНАЯ ПРОМЫШЛЕННОСТЬ

по союзным республикам
кубических метров)

1975		1980		1981		1982	
Вся древесина	в том числе деловая	Вся древесина	в том числе деловая	Вся древесина	в том числе деловая	Вся древесина	в том числе деловая
395 054	312 902	356 640	277 670	358 244	277 340	355 917	272 584
366 915	292 024	328 281	255 584	329 030	254 384	326 617	249 531
9 634	7 715	9 977	8 348	10 492	8 772	10 612	8 930
6 190	5 054	6 368	5 622	6 619	5 921	6 731	5 954
60	—	67	—	26	—	33	—
2 210	1 584	2 183	1 674	2 272	1 709	2 281	1 726
564	345	675	318	691	379	630	324
119	68	90	38	61	19	39	13,7
2 685	1 835	2 534	1 882	2 580	1 945	2 365	1 829
206	97	143	75	146	78	147	78
3 937	2 287	3 710	2 110	3 742	2 139	3 913	2 220
39	19	35	14	35	11	36	7
25	4	16	1	10	1	11	0,5
58	39	28	17	27	16	9	6
5	—	3	—	4	—	3	—
2 407	1 831	2 530	1 987	2 509	1 966	2 490	1 965

ПРОИЗВОДСТВО ПИЛОМАТЕРИАЛОВ ПО СОЮЗНЫМ РЕСПУБЛИКАМ
(тысяч кубических метров)

	1940	1965	1970	1975	1980	1981	1982
СССР	35 438	110975	116391	116169	98 199	98 108	97 510
РСФСР	28 755	89 924	91 829	93 513	80 310	80 289	79 498
Украинская ССР	2 981	9 036	10 377	9 479	7 149	7 107	7 242
Белорусская ССР	1 635	2 762	3 070	3 171	2 861	2 834	2 914
Узбекская ССР	30	630	709	579	421	426	431
Казахская ССР	320	2 694	2 551	2 645	2 132	2 063	2 060
Грузинская ССР	258	633	659	577	489	497	492
Азербайджанская ССР	77	403	386	331	244	269	257
Литовская ССР	427	1 044	1 313	1 098	855	861	852
Молдавская ССР	19	540	624	526	308	294	343
Латвийская ССР	488	1 205	1 352	999	803	775	794
Киргизская ССР	54	441	335	288	207	221	213
Таджикская ССР	13	229	262	210	127	131	120
Армянская ССР	52	236	197	128	81	109	104
Туркменская ССР	12	171	237	121	65	65	59
Эстонская ССР	317	730	798	796	637	620	601

**ПРОИЗВОДСТВО КЛЕЕНОЙ ФАНЕРЫ, ДРЕВЕСНОВОЛОКНИСТЫХ
И ДРЕВЕСНОСТРУЖЕЧНЫХ ПЛИТ**

Годы	Клеевая фанера, тыс. м ³	Древесно- волокну- стые плиты, млн. м ²	Древесно- стружеч- ные плиты, тыс. м ³	Годы	Клеевая фанера, тыс. м ³	Древесно- волокну- стые плиты, млн. м ²	Древесно- стружеч- ные плиты, тыс. м ³
1940	782	4,1		1975	2 196	409	3 996
1960	1 354	67,6	161	1980	2 022	469	5 118
1965	1 756	138	798	1981	2 035	482	5 390
1970	2 045	208	1 991	1982	2 015	469	5 583

ПРОИЗВОДСТВО ЦЕЛЛЮЛОЗЫ, БУМАГИ И КАРТОНА

(тысяч тонн)

Годы	Целлюлоза	Бумага	в том числе газетная, млрд. м ²	Картон
1940	592	838		153
1960	2 282	2 334		893
1965	3 234	3 231	14,5	1 449
1970	5 110	4 185	21,4	2 516
1975	6 815	5 215	26,3	3 368
1980	7 123	5 288	30,0	3 445
1981	7 319	5 399	30,1	3 555
1982	7 444	5 439	30,7	3 539

ПРОИЗВОДСТВО БУМАГИ ПО СОЮЗНЫМ РЕСПУБЛИКАМ

(тысяч тонн)

	1940	1965	1970	1975	1980	1981	1982
СССР	838	3 231	4 185	5 215	5 288	5 399	5 439
РСФСР	691	2 659	3 476	4 317	4 462	4 505	4 541
Украинская ССР	28	166	187	235	209	247	257
Белорусская ССР	51	90	103	178	189	191	193
Узбекская ССР	1,9	17	23	26	25	26	25
Казахская ССР	—	—	—	18,3	18	21	21
Грузинская ССР	9,7	32	36	33	39	38	41
Литовская ССР	11	72	102	119	108	110	111
Латвийская ССР	24	98	148	174	131	143	145
Армянская ССР	—	2	5	11	14	15	14
Эстонская ССР	21,6	95	105	103	93	103	91

ПРОМЫШЛЕННОСТЬ СТРОИТЕЛЬНЫХ МАТЕРИАЛОВ

ПРОИЗВОДСТВО ЦЕМЕНТА

Годы	Тыс. т	Годы	Тыс. т
1940	5 773	1975	122 057
1960	45 520	1980	125 049
1965	72 388	1981	127 169
1970	95 248	1982	123 681

ПРОИЗВОДСТВО ЦЕМЕНТА ПО МАРКАМ в 1982 г. (тысяч тонн)

	Марка цемента					Средняя марка цемента, кг/см ²
	300	400	500	550	600	
Цемент—всего	16 807	76 586	22 740	1 120	529	407
в том числе портландский	547	57 376	22 406	1 120	529	430

ИСПОЛЬЗОВАНИЕ ОБОРУДОВАНИЯ В ЦЕМЕНТНОЙ ПРОМЫШЛЕННОСТИ

	1940	1965	1970	1975	1980	1981	1982
Часовая производительность, т:							
цементных вращающихся пе- чей	7,8	21,4	25,3	30,4	33,1	33,7	33,7
цементных мельниц	10,0	22,9	25,8	28,9	31,0	31,6	31,8
Коэффициент использования (по календарному фонду времени):							
цементных вращающихся пе- чей	0,51	0,89	0,88	0,88	0,84	0,84	0,82
цементных мельниц	0,54	0,77	0,80	0,79	0,73	0,73	0,71

**ПРОИЗВОДСТВО СБОРНЫХ ЖЕЛЕЗОБЕТОННЫХ КОНСТРУКЦИЙ
И ИЗДЕЛИЙ И СТЕНОВЫХ МАТЕРИАЛОВ**

	1970	1975	1980	1981	1982
Сборные железобетонные конструкции и изделия, тыс. м ³	84 561	114 161	122 223	124 478	123 570
в том числе с предварительно-напряженным армированием	19 330	27 167	27 165	28 086	27 565
Стеновые материалы, млн. шт. условного кирпича	56 891	62 997	58 040	58 259	58 088
в том числе строительный кирпич	43 153	47 212	41 783	41 794	41 556
из него обожженный .	32 378	33 726	27 462	27 424	27 098

ПРОИЗВОДСТВО КРОВЕЛЬНЫХ МАТЕРИАЛОВ

Годы	Мягкие кровельные материалы и изоляц., млн. м ²	Асбестоцементные листы (шифер), млн. условных плиток	Черепица, млн. м ² кроющей поверхности
1940	130	212	10,5
1960	750	2 991	51,1
1965	1 083	4 162	20,3
1970	1 334	5 840	8,7
1975	1 760	7 840	1,9
1980	1 723	7 308	0,6
1981	1 710	7 452	0,6
1982	1 704	7 565	0,6

ПРОИЗВОДСТВО ЛИНОЛЕУМА И КЕРАМИЧЕСКИХ ИЗДЕЛИЙ

	1970	1975	1980	1981	1982
Линолеум, млн. м ²	57,4	71,9	93,1	95,1	96,2
Керамические плитки для полов, млн. м ²	19,5	23,7	23,2	26,0	27,6
Керамические плитки глазурованные для внутренней облицовки стен с фасонными деталями, млн. м ² .	17,2	24,1	32,6	35,4	37,5
Керамические кислотоупорные изде- лия, тыс. т	444	601	609	605	601
Керамические санитарные изделия, млн. шт.	7,3	8,9	9,6	9,7	9,7

ПРОИЗВОДСТВО ОКОННОГО СТЕКЛА

Годы	Млн. м ²	Годы	Млн. м ²
1940	45,7	1975	269
1960	147	1980	245
1965	190	1981	245
1970	231	1982	243

ЛЕГКАЯ ПРОМЫШЛЕННОСТЬ

ТЕМПЫ РОСТА ОБЩЕГО ОБЪЕМА ПРОДУКЦИИ ПО ОТРАСЛЯМ
ЛЕГКОЙ ПРОМЫШЛЕННОСТИ за период 1970—1982 гг.

(1970=100)

	1970	1975	1980	1981	1982
Легкая промышленность	100	125	148	152	152
Текстильная промышленность	100	126	144	147	147
Хлопкоочистительная	100	133	142	148	143
Хлопчатобумажная	100	114	128	131	131
Льняная	100	103	85	83	87
Шерстяная	100	129	151	152	149
Шелковая (включая шелкомотальную)	100	157	210	217	225
Трикотажная	100	133	167	173	177
Швейная промышленность	100	125	160	166	166
Кожевенная, меховая и обувная промышленность	100	123	147	151	154
Производство натуральных кож	100	96	100,8	100,1	100,7
Производство искусственных кож и плечных материалов	100	155	179	194	201
Меховая	100	146	175	176	178
Обувная	100	113	141	145	148

**ТЕМПЫ РОСТА ОБЩЕГО ОБЪЕМА ПРОДУКЦИИ ПО ОТРАСЛЯМ
ЛЕГКОЙ ПРОМЫШЛЕННОСТИ за период 1980—1982 гг.**

(1980=100)

	1980	1981	1982
Легкая промышленность	100	103	103
Текстильная промышленность	100	102	102
Хлопкоочистительная	100	104	100,2
Хлопчатобумажная	100	103	103
Льняная	100	98	103
Шерстяная	100	100,8	99
Шелковая (включая шелкомоталь- ную)	100	104	107
Трикотажная	100	103	106
Швейная промышленность	100	104	104
Кожевенная, меховая и обувная про- мышленность	100	103	105
Производство натуральных кож	100	99,3	99,9
Производство искусственных кож и пленочных материалов	100	109	112
Меховая	100	100,2	101
Обувная	100	103	105

ПРОИЗВОДСТВО ВАЖНЕЙШИХ ИЗДЕЛИЙ ЛЕГКОЙ ПРОМЫШЛЕННОСТИ

	1940	1965	1970	1975	1980	1981	1982
Хлопок-волокно, тыс. т	849	1 835	2 129	2 649	2 804	2 894	2 786
Хлопковые семена, тыс. т	1 580	3 104	3 479	4 827	5 082	5 279	5 094
Шелк-сырец, т	1 816	2 645	3 020	3 461	3 604	3 653	3 723
Хлопчатобумажная пряжа, тыс. т	655	1 292	1 435	1 573	1 636	1 645	1 634
Шерстяная пряжа, тыс. т	84,7	236	350	417	456	453	449
Льняная пряжа, тыс. т	114	209	252	260	214	202	196
Ткани—всего:							
млн. пог. м	4 546	9 127	10 134	10 919	11 301	11 442	11 488
млн. м ²	3 320	7 498	8 852	9 956	10 746	10 951	11 080
хлопчатобумажные ткани:							
млн. пог. м	3 970	7 077	7 482	7 810	8 063	8 140	8 067
млн. м ²	2 715	5 499	6 152	6 634	7 068	7 171	7 145
шерстяные ткани:							
млн. пог. м	122	365	496	552	564	567	550
млн. м ²	155	466	643	740	762	768	745
льняные ткани:							
млн. пог. м	289	587	725	768	654	624	636
млн. м ²	272	548	707	779	687	659	672
шелковые ткани:							
млн. пог. м	80	937	1 241	1 517	1 632	1 651	1 654
млн. м ²	67	801	1 146	1 508	1 769	1 806	1 821
пенькоджутовые ткани:							
млн. пог. м	85	128	108	121	115	109	108
млн. м ²	111	158	126	143	133	125	124
нетканые материалы типа тканей:							
млн. пог. м	—	32	82	151	273	351	474
млн. м ²	—	25	78	151	328	422	573
Нетканые материалы:							
млн. пог. м	—	102	205	326	490	584	713
млн. м ²	—	127	258	411	653	774	936
Швейные изделия ¹ , млрд. руб.	8,8	15,7	18,7	23,3	24,1	24,2
Чулочно-носочные изделия, млн. пар	489	1 350	1 338	1 495	1 669	1 726	1 781
Бельевой трикотаж, млн. шт.	127	715	814	955	1 144	1 169	1 152
Верхний трикотаж, млн. шт.	58,9	188	415	466	479	477	460
Кожаная обувь, млн. пар	212	486	679	698	743	738	734
Валяная обувь (включая фетровую), млн. пар	18,0	33,3	31,8	30,1	26,5	26,2	25,2
Резиновая обувь, млн. пар	71,4	161	173	205	193	192	192
Ковры и ковровые изделия, млн. м ²	19,6	30,3	47,7	93,4	100	104

¹ См. сноску к нижней таблице на с. 153.

ПРОИЗВОДСТВО ХЛОПКА-ВОЛОКНА ПО СОЮЗНЫМ РЕСПУБЛИКАМ
(тысяч тонн)

	1940	1965	1970	1975	1980	1981	1982
СССР	849	1 835	2 129	2 649	2 804	2 894	2 786
в том числе:							
Узбекская ССР	534	1 237	1 384	1 659	1 745	1 793	1 692
Казахская ССР	32,9	70,4	96,6	113,5	98,2	104,0	101,6
Азербайджанская ССР	58,2	118,5	131,4	177,8	248,1	271,8	298,8
Киргизская ССР	27,9	60,0	59,2	69,8	63,4	59,2	41,3
Таджикская ССР	60,9	195,0	235,0	278,4	288,1	300,2	294,3
Туркменская ССР	71,5	150,3	222,7	350,1	360,5	366,5	358,2

ПРОИЗВОДСТВО ШЕЛКА-СЫРЦА ПО СОЮЗНЫМ РЕСПУБЛИКАМ
(тонн)

	1940	1965	1970	1975	1980	1981	1982
СССР	1 816	2 645	3 020	3 461	3 604	3 653	3 723
в том числе:							
Украинская ССР	—	150	167	176	151	157	146
Узбекская ССР	693	936	1 172	1 399	1 711	1 783	1 864
Грузинская ССР	312	345	424	441	403	382	371
Азербайджанская ССР	292	358	409	512	498	495	493
Молдавская ССР	—	111	127	125	116	121	121
Киргизская ССР	84	109	123	124	97	100	113
Таджикская ССР	254	313	322	355	342	344	354
Армянская ССР	21	51	47	54	49	49	44
Туркменская ССР	149	272	229	275	237	222	217

ПРОИЗВОДСТВО ЧУЛОЧНО-НОСОЧНЫХ ИЗДЕЛИЙ ПО СОЮЗНЫМ РЕСПУБЛИКАМ
(миллионов пар)

	1940	1965	1970	1975	1980	1981	1982
СССР	489	1 350	1 338	1 495	1 669	1 726	1 781
РСФСР	278,8	651,3	570,5	600,0	668,3	705,1	724,5
Украинская ССР	79,4	270,5	282,7	323,9	353,7	355,9	369,2
Белорусская ССР	81,0	102,1	109,8	129,3	139,7	144,6	147,5
Узбекская ССР	8,6	29,4	30,1	36,6	43,7	48,4	49,3
Казахская ССР	0,2	42,2	56,3	66,5	69,0	71,8	72,6
Грузинская ССР	2,8	12,6	15,7	24,3	27,6	27,7	30,0
Азербайджанская ССР	20,9	34,5	24,9	28,1	37,8	29,6	37,0
Литовская ССР	2,0	58,2	73,3	84,2	90,6	92,9	94,0
Молдавская ССР	—	23,5	29,0	32,2	36,7	37,1	38,0
Латвийская ССР	3,3	37,3	58,3	64,7	69,7	72,2	73,3
Киргизская ССР	0,3	8,6	7,5	11,8	13,4	13,6	13,8
Таджикская ССР	0,2	16,2	25,5	28,3	30,9	30,5	31,1
Армянская ССР	9,8	49,3	42,0	47,9	69,6	77,7	80,7
Туркменская ССР	0,6	4,9	3,8	4,0	3,9	4,9	5,3
Эстонская ССР	1,6	9,3	8,3	13,0	14,1	14,3	14,6

ПРОИЗВОДСТВО БЕЛЬЕВОГО ТРИКОТАЖА ПО СОЮЗНЫМ РЕСПУБЛИКАМ
(миллионов штук)

	1940	1965	1970	1975	1980	1981	1982
СССР	127	715	814	955	1 144	1 169	1 152
РСФСР	60,5	326,8	346,9	388,3	463,7	474,3	461,1
Украинская ССР	30,3	147,2	147,0	194,3	214,8	219,5	219,4
Белорусская ССР	17,5	42,2	51,8	64,0	96,2	96,2	96,4
Узбекская ССР	2,5	16,6	21,4	29,8	32,3	33,1	33,8
Казахская ССР	0,1	30,1	37,4	47,2	67,3	67,7	69,2
Грузинская ССР	2,4	17,7	20,5	20,1	28,9	30,5	29,7
Азербайджанская ССР	5,3	12,7	15,9	18,6	19,2	19,8	20,7
Литовская ССР	0,8	25,4	43,3	43,2	45,5	45,8	46,0
Молдавская ССР	0,0	8,6	24,0	44,7	46,7	48,5	48,5
Латвийская ССР	3,2	25,3	27,7	25,1	25,8	25,8	26,3
Киргизская ССР	0,1	8,3	10,3	11,8	12,3	12,3	12,4
Таджикская ССР	0,5	4,7	5,7	5,8	6,4	6,5	6,6
Армянская ССР	2,0	36,7	44,6	46,5	66,1	69,3	61,1
Туркменская ССР	0,5	5,4	4,2	4,8	5,6	6,3	6,3
Эстонская ССР	1,3	7,1	13,7	10,9	13,1	13,6	14,8

ПРОИЗВОДСТВО ВЕРХНЕГО ТРИКОТАЖА ПО СОЮЗНЫМ РЕСПУБЛИКАМ
(миллионов штук)

	1940	1965	1970	1975	1980	1981	1982
СССР	58,9	188	415	466	479	477	460
РСФСР	40,2	101,4	201,9	215,0	207,6	201,7	189,9
Украинская ССР	12,0	32,6	71,0	73,4	79,0	78,9	75,4
Белорусская ССР	1,2	9,9	31,0	39,1	36,0	36,0	35,5
Узбекская ССР	1,0	5,4	11,0	13,2	18,6	19,0	18,5
Казахская ССР	0,2	7,0	23,9	27,7	28,3	28,3	28,4
Грузинская ССР	1,5	4,9	9,6	14,1	19,6	19,0	18,1
Азербайджанская ССР	0,7	1,2	4,6	8,9	10,9	10,7	10,6
Литовская ССР	0,3	6,7	12,8	14,5	15,5	15,7	15,2
Молдавская ССР	0,1	2,6	5,7	7,7	10,2	11,6	11,7
Латвийская ССР	0,2	6,5	12,6	19,1	18,2	18,3	18,3
Киргизская ССР	0,1	2,3	5,4	6,5	5,6	5,7	5,5
Таджикская ССР	0,0	0,0	3,6	3,7	4,8	5,1	5,2
Армянская ССР	1,0	4,1	15,4	15,4	17,0	19,3	20,2
Туркменская ССР	0,2	0,8	2,0	1,8	2,2	2,2	2,2
Эстонская ССР	0,2	2,5	4,7	5,5	5,4	5,6	5,6

ПРОИЗВОДСТВО МЕХОВЫХ ИЗДЕЛИЙ

	1970	1975	1980	1981	1982
Из натурального меха:					
пальто, полупальто (для взрослых), тыс. шт.	336	338	667	670	703
пальто детские, тыс. шт.	1 591	1 133	781	725	724
воротники, млн. шт.	24,6	25,3	24,1	21,1	18,9
головные уборы, млн. шт.	24,0	33,0	32,1	31,9	33,2
Из искусственного меха:					
пальто, полупальто (для взрослых), тыс. шт.	1 147	1 487	5 221	6 916	7 361
пальто детские, тыс. шт.	652	496	1 132	1 362	1 730
головные уборы, млн. шт.	9,0	9,2	10,5	11,7	13,8

ПРОИЗВОДСТВО КОЖАНОЙ ОБУВИ ПО СОЮЗНЫМ РЕСПУБЛИКАМ

(миллионов пар)

	1940	1965	1970	1975	1980	1981	1982
СССР	212	486	679	698	743	738	734
РСФСР	141,3	267,2	350,0	338,7	351,2	345,8	344,5
Украинская ССР	40,8	95,3	148,9	165,3	177,2	175,2	173,6
Белорусская ССР	9,8	27,9	37,5	41,7	41,5	41,5	42,0
Узбекская ССР	3,8	14,1	18,4	25,0	30,4	31,1	31,3
Казахская ССР	1,2	15,0	27,8	30,3	30,2	30,2	30,4
Грузинская ССР	8,7	11,1	14,6	13,4	16,1	15,5	15,2
Азербайджанская ССР	2,1	8,1	10,7	14,6	18,2	19,7	19,4
Литовская ССР	0,5	8,4	10,6	9,7	10,3	10,2	10,0
Молдавская ССР	0,1	7,2	13,0	13,0	16,5	16,4	15,9
Латвийская ССР	1,0	9,3	12,4	10,3	9,9	9,9	9,9
Киргизская ССР	0,2	4,4	9,6	9,8	9,8	10,3	9,8
Таджикская ССР	0,5	3,6	6,1	6,9	7,8	7,8	7,9
Армянская ССР	0,9	7,3	10,3	10,7	13,8	14,5	15,3
Туркменская ССР	0,7	1,8	2,1	2,9	4,2	4,1	3,5
Эстонская ССР	0,6	5,7	6,9	5,8	5,8	5,8	5,7

**ТЕХНИКО-ЭКОНОМИЧЕСКИЕ ПОКАЗАТЕЛИ РАБОТЫ ПРЕДПРИЯТИЙ
ХЛОПЧАТУБУМАЖНОЙ ПРОМЫШЛЕННОСТИ**

	1940	1965	1970	1975	1980	1981	1982
Прядение							
Выработка пряжи на 1000 веретен в час, килономеров . . .	538	721	745	770	842	870	904
Выработка пряжи в среднем на одного рабочего в час, килономеров	77,3	137,7	166,9	191,7	216,3	220,7	225,0
Число отработанных человеко-часов на 1000 веретено-часов	7,1	5,2	4,5	4,0	3,9	3,9	4,0
Средний номер пряжи	38,9	39,5	38,7	38,3	37,9	37,6	37,5
Выход пряжи из хлопка-волокна и штапельного волокна, процентов	91,4	91,4	91,3	90,9	90,0	90,0	89,8
Ткачество							
Выработка суровых тканей на один станок в час, метроуточин	7 258	9 831	10 613	11 273	12 277	12 505	12799
Выработка суровых тканей в среднем на одного рабочего в час, тыс. метроуточин	20,4	33,8	40,9	45,7	51,8	52,9	53,3
Число отработанных человеко-часов на 100 станко-часов . . .	35,5	29,1	26,0	24,7	23,7	23,6	24,0
Средняя плотность суровых тканей, число уточных нитей в 1 см	25,6	23,5	22,7	21,8	20,8	20,3	20,1
Расход пряжи на 100 пог. м суровых тканей, кг	12,2	13,5	14,3	14,7	14,9	14,8	14,8

**ТЕХНИКО-ЭКОНОМИЧЕСКИЕ ПОКАЗАТЕЛИ РАБОТЫ ПРЕДПРИЯТИЙ
ШЕРСТЯНОЙ ПРОМЫШЛЕННОСТИ**

	1940	1965	1970	1975	1980	1981	1982
Прядение							
Выработка пряжи на 1000 веретен в час, килономеров . . .	388	744	754	769	764	762	766
Выработка пряжи в среднем на одного рабочего в час, килономеров	15,7	34,2	47,1	57,8	64,5	64,6	64,0
Число отработанных человеко-часов на 1000 веретено-часов	24,7	21,8	16,2	13,3	11,9	11,8	12,0
Средний номер пряжи	8,4	15,8	17,1	18,1	19,1	18,9	18,7
Выход пряжи из смеси, процентов	79,5	84,0	85,0	84,6	84,5	84,3	84,1
Ткачество							
Выработка суровых тканей на один станок в час, метроуточин	6 742	9 533	11 419	13 360	14 825	14 986	15140
Выработка суровых тканей в среднем на одного рабочего в час, тыс. метроуточин	6,49	10,39	13,46	16,39	18,75	19,17	19,39
Число отработанных человеко-часов на 100 станко-часов . . .	104	91,7	84,8	81,5	79,1	78,2	78,1
Средняя плотность суровых тканей, число уточных нитей в 1 см	15,1	16,6	16,5	16,9	17,1	16,9	16,7
Выход суровых тканей из пряжи, процентов	94,3	96,7	97,6	97,5	97,6	97,5	97,9

**ТЕХНИКО-ЭКОНОМИЧЕСКИЕ ПОКАЗАТЕЛИ РАБОТЫ ПРЕДПРИЯТИЙ
ЛЬНЯНОЙ ПРОМЫШЛЕННОСТИ**

	1940	1965	1970	1975	1980	1981	1982
Прядение							
Выработка пряжи на 1000 веретен в час, килономеров	459	750	762	806	796	796	799
Выработка пряжи в среднем на одного рабочего в час, килономеров	13,2	18,7	26,0	31,5	31,7	31,9	33,5
Число отработанных человеко-часов на 1000 веретено-часов	34,8	40,1	29,3	25,6	25,1	24,9	23,9
Средний номер пряжи	8,4	6,3	6,8	6,8	6,4	6,4	6,6
Расход льноматериалов на 1 т пряжи, т	1,25	1,28	1,28	1,26	1,33	1,28	1,29
Ткачество							
Выработка суровых тканей на один станок в час, метроуточин	6 148	7 166	8 117	8 766	9 581	9 781	9 913
Выработка суровых тканей в среднем на одного рабочего в час, тыс. метроуточин	6,08	8,47	11,86	14,46	16,01	16,41	17,42
Число отработанных человеко-часов на 100 станко-часов . .	101	84,6	68,5	60,6	59,8	59,6	56,9
Средняя плотность суровых тканей, число уточных нитей в 1 см	12,2	10,3	10,8	10,7	10,1	10,2	10,2
Расход пряжи на 100 пог. м суровых тканей, кг	33,1	35,4	35,3	36,5	37,1	36,9	35,7

**ТЕХНИКО-ЭКОНОМИЧЕСКИЕ ПОКАЗАТЕЛИ РАБОТЫ ПРЕДПРИЯТИЙ
ШЕЛКОВОЙ ПРОМЫШЛЕННОСТИ**

	1940	1965	1970	1975	1980	1981	1982
Ткачество							
Выработка суровых тканей на один станок в час:							
пог. м	2,12	2,91	3,17	3,80	4,40	4,44	4,54
тыс. метроуточин	7,9	8,9	11,6	14,1	14,2	14,6
Выработка суровых тканей в среднем на одного рабочего в час:							
пог. м	2,49	4,46	6,37	9,11	11,58	11,95	12,49
тыс. метроуточин	12,1	18,0	27,9	37,0	38,3	40,0
Число отработанных человеко-часов на 100 станко-часов . .	85,0	65,1	49,7	41,7	38,0	37,1	36,4

ПРОИЗВОДИТЕЛЬНОСТЬ ОБОРУДОВАНИЯ В ТРИКОТАЖНОЙ ПРОМЫШЛЕННОСТИ

	1940	1965	1970	1975	1980	1981	1982
Выработка чулочно-носочных изделий круглочулочно-носочными автоматами на один машино-час, пар	6,59	6,79	5,95	6,44	6,84	7,0	7,0
Выработка трикотажного полотна, г:							
трикотажными машинами «Интерлок» на один системочас	107	109	116	110	110	108
трикотажными машинами МТ-1 на один системочас	322	651	762	748	736	760	765

ПРОИЗВОДСТВО ТОВАРОВ КУЛЬТУРНО-БЫТОВОГО И ХОЗЯЙСТВЕННОГО НАЗНАЧЕНИЯ

ПРОИЗВОДСТВО ОСНОВНЫХ ВИДОВ ТОВАРОВ КУЛЬТУРНО-БЫТОВОГО И ХОЗЯЙСТВЕННОГО НАЗНАЧЕНИЯ

	1940	1965	1970	1975	1980	1981	1982
Товары культурно-бытового и хозяйственного назначения ¹ , млрд. руб.	6,4	12,0	19,5	27,5	<u>29,4</u> 28,6	30,1
1970=100			100	162	229	244	257
1980=100					100	107	112
Часы, млн. шт.	2,8	30,6	40,2	55,1	66,7	68,6	69,1
в том числе наручные . .	0,2	14,8	21,7	31,3	39,6	40,8	40,6
Фарфоро-фаянсовая и майоликовая посуда, млн. шт.	436	586	992	1 105	1 110	1 138
Сортовая посуда (из стекла и хрусталя) ¹ , млн. руб.	74,8	122	268	418	<u>456</u> 427	449
Стальная эмалированная посуда, млн. шт.	118	234	185	181	185
Радиоприемные устройства, тыс. шт.	178	5 160	7 815	8 376	8 478	8 704	8 906
Телевизоры, тыс. шт.	0,3	3 655	6 682	6 960	7 528	8 190	8 345
в том числе цветного изображения	—	—	46	589	2 262	2 710	3 118
Из общего количества телевизоров:							
переносные	—	—	...	388	826	886	935
на интегральных схемах .	—	—	—	—	425	640	776
Магнитофоны, тыс. шт. . . .	—	453	1 192	2 525	3 045	3 216	3 446
Электрофоны, тыс. шт. . . .	—	176	474	1 136	1 455	1 442	1 425
Холодильники, тыс. шт. . . .	3,5	1 675	4 140	5 579	5 925	5 933	5 800
в том числе с камерой емкостью 200 дм ³ и выше .	—	2 096	2 345	2 611
из них двух- и трехкамерные	—	—	—	—	143	215	288
Стиральные машины, тыс. шт. .	—	3 430	5 243	3 286	3 826	3 928	3 995
в том числе автоматические и полуавтоматические . .	—	—	899	861	975	1 003	1 041
Электропылесосы, тыс. шт. . .	—	800	1 509	2 920	3 222	3 359	3 492
Электрополотеры, тыс. шт. . .	—	66	207	108	72	79	62
Швейные машины, тыс. шт. . .	175	800	1 400	1 360	1 323	1 353	1 363
в том числе типа «зигзаг» .	—	...	88,2	359	578	617	641

	1940	1965	1970	1975	1980	1981	1982
Фотоаппараты, тыс. шт.	355	1 053	2 045	3 031	4 255	4 376	4 058
Киносъёмочные аппараты любительские, тыс. шт.	—	112	125	100	105	105	106
Кинопроекторы любительские, тыс. шт.	—	17,2	90,2	151	153	154	143
Легковые автомобили, тыс. шт.	5,5	201	344	1 201	1 327	1 324	1 307
Мотоциклы и мотороллеры, тыс. шт.	6,7	711	833	1 029	1 090	1 095	1 110
Велосипеды и мопеды, тыс. шт.	279	3 873	4 443	5 007	5 452	5 500	5 605
Рояли и пианино, тыс. шт.	10,1	167	173	174	166	165	167
Смычковые инструменты, тыс. шт.	24,2	43,9	53,5	52,8	50,6	52,4	54,4
Щипковые инструменты, тыс. шт.	2 495 ²	742	959	1 533	1 858	1 866	2 031
Духовые инструменты, тыс. шт.	22,4 ²	76,5	100	99,5	99,1	102	103
Грампластинки, млн. шт.	140	173	197	206	210	213
Детские коляски, тыс. шт.	802	1 467	2 436	3 590	3 941	4 253
Мебель ¹ , млн. руб.	1 745	2 700	4 119	5 352	5 717 6 065	6 360
Товары бытовой химии ¹ , млн. руб.	442	1 002	1 585	2 005	2 134 2 052	2 096
Бумажно-беловые товары ¹ , млн. руб.	112	145	226	282	292 315	334
Обои, млн. условных кусков	165	196	278	290	315	348
Школьные тетради, млн. шт.	1 656	4 656	4 905	5 184	5 190	5 181	5 202
Игрушки и елочные украшения ¹ , млн. руб.	275	488	759	1 025	1 114 1 099	1 168

¹ См. сноску к нижней таблице на с. 153.² 1939 г.

**ПРОИЗВОДСТВО ОТДЕЛЬНЫХ ВИДОВ
ЭЛЕКТРОПРИБОРОВ И МАШИН
(тысяч штук)**

	1970	1975	1980	1981	1982
Электроутюги	8 646	14 506	12 561	12 993	13 334
Электрочайники	1 522	3 437	3 905	3 948	3 916
Электросамовары	470	1 268	1 722	1 815	1 818
Электрокофемолки	354	579	1 123	1 233	1 336
Электромиксеры	56	195	352	379	416
Электромясорубки	10	142	199	206	208
Электрофены	154	557	836	926	1 017
Электрокамины	687	1 166	1 705	2 089	2 222
Ручные вязальные аппараты и машины	50,0	68,7	88,8	87,9	103

**ПРОИЗВОДСТВО ТОВАРОВ КУЛЬТУРНО-БЫТОВОГО
И ХОЗЯЙСТВЕННОГО НАЗНАЧЕНИЯ ПО СОЮЗНЫМ РЕСПУБЛИКАМ**
(в оптовых ценах предприятий на 1 января 1982 г.)

	1982, млн. руб.	1982 г. в процентах		
		к 1970	к 1975	к 1980
СССР	30 082	257	159	112
РСФСР	17723,4	247	154	112
Украинская ССР	5925,9	248	156	112
Белорусская ССР	1691,1	358	210	117
Узбекская ССР	513,6	406	197	118
Казахская ССР	516,9	288	159	116
Грузинская ССР	391,8	320	178	114
Азербайджанская ССР	472,6	492	281	104
Литовская ССР	663,9	287	168	114
Молдавская ССР	351,1	294	176	111
Латвийская ССР	804,8	206	147	113
Киргизская ССР	159,3	257	143	112
Таджикская ССР	105,8	239	164	116
Армянская ССР	371,8	298	160	115
Туркменская ССР	47,0	182	132	104
Эстонская ССР	343,5	234	155	111

ПИЩЕВАЯ ПРОМЫШЛЕННОСТЬ

ТЕМПЫ РОСТА ОБЩЕГО ОБЪЕМА ПРОДУКЦИИ ПО ОТРАСЛЯМ ПИЩЕВОЙ ПРОМЫШЛЕННОСТИ за период 1970—1982 гг.

(1970 = 100)

	1970	1975	1980	1981	1982
Пищевая промышленность	100	130	140	143	148
Пищевкусовая	100	124	138	142	149
Сахарная	100	107	107	102	123
Хлебопекарная	100	113	129	133	136
Кондитерская	100	126	126	129	130
Макаронная	100	119	135	139	142
Маслобойно-жировая	100	124	117	120	123
Спиртовая	100	124	129	133	139
Винодельческая	100	138	175	185	190
Флодоовощная	100	138	149	155	166
Мясная и молочная	100	136	141	142	145
Мясная	100	141	142	144	144
Маслосыродельная и молочная	100	129	140	139	145
Рыбная	100	135	140	144	152
Мукомольно-крупяная и комбикормовая промышленность	100	134	177	178	183

ТЕМПЫ РОСТА ОБЩЕГО ОБЪЕМА ПРОДУКЦИИ ПО ОТРАСЛЯМ ПИЩЕВОЙ ПРОМЫШЛЕННОСТИ за период 1980—1982 гг.

(1980 = 100)

	1980	1981	1982
Пищевая промышленность	100	102	106
Пищевкусовая	100	103	108
Сахарная	100	95	115
Хлебопекарная	100	103	105
Кондитерская	100	103	103
Макаронная	100	103	105
Маслобойно-жировая	100	102	104
Спиртовая	100	103	107
Винодельческая	100	106	109
Флодоовощная	100	104	112
Мясная и молочная	100	100,8	102
Мясная	100	102	102
Маслосыродельная и молочная	100	99,2	103
Рыбная	100	103	109
Мукомольно-крупяная и комбикормовая промышленность	100	100,6	103

ПРОИЗВОДСТВО ВАЖНЕЙШИХ ВИДОВ ПРОДУКЦИИ ПИЩЕВОЙ ПРОМЫШЛЕННОСТИ

	1940	1965	1970	1975	1980	1981	1982
Сахар-песок, млн. т	2,2	11,0	10,2	10,4	10,1	9,5	12,1
в том числе из сахарной свек- лы	2,2	8,9	8,1	7,4	6,6	5,9	6,8
Сахар-рафинад, тыс. т	628	2 197	2 005	2 478	2 607	2 664	2 791
Мясо (включая субпродукты I категории) ¹ —всего, тыс. т .	1 544	5 245	7 144	9 862	9 140	9 283	9 269
Говядина и телятина	850	2 412	3 463	4 511	4 392	4 381	4 344
Баранина	169	425	422	427	346	351	342
Свинина	373	1 783	2 249	3 335	2 446	2 468	2 402
Мясо птицы	52	167	357	704	1 224	1 350	1 460
Прочие виды мяса и суб- продукты I категории	100	458	653	885	732	733	721
Колбасные изделия, тыс. т . .	403	1 606	2 286	2 953	3 074	3 056	3 078
Мясные полуфабрикаты ² , тыс. т	32	344	597	913	1 236	1 284	1 339
Улов рыбы, добыча морского зве- ря, китов и морепродуктов, млн. т	1,4	5,8	7,8	10,4	9,5	9,6	10,0
Пищевая рыбная продукция, включая рыбные консервы ³ , млрд. руб.	3,5	4,4	5,0	$\frac{5,1}{6,1}$	6,4
Животное масло ¹ , тыс. т . . .	252	1 072	963	1 231	1 278	1 210	1 290
Цельномолочная продукция в пе- ресчете на молоко, млн. т . . .	1,3	11,8	19,8	23,7	25,5	25,7	26,4
Сыр и брынза жирные, тыс. т .	53	305	466	547	648	656	699
Растительное масло, тыс. т . .	804	2 770	2 784	3 344	2 650	2 606	2 629
Маргариновая продукция, тыс. т	121	670	762	999	1 263	1 361	1 432
Консервы—всего, млн. условных банок	1 118	7 078	10 678	14 565	15 270	15 862	16 605
в том числе:							
мясные и мясорастительные	109	723	817	1 395	927	995	921
рыбные	124	977	1 393	2 207	2 830	2 927	2 853
овощные	110	1 484	2 611	3 016	3 370	3 233	3 233
томатные	341	1 067	1 303	2 351	2 212	2 144	2 256
фруктовые	264	1 380	1 526	1 434	1 736	1 801	2 360
из них повидло, варенье, джем	796	629	562	755	804	939
молочные	71	707	1 104	1 465	1 360	1 321	1 329
соки натуральные	44	729	1 892	2 644	2 793	3 383	3 597
Сухие фрукты, тыс. т	23,4	57,3	34,7	45,2	33,6	32,1	33,3
Свежезамороженные овощи, тыс. т	...	1,1	4,0	2,6	4,4	2,9	3,9

	1940	1965	1970	1975	1980	1981	1982
Кондитерские изделия ² , тыс. т .	797	2 315	2 896	3 247	3 861	3 951	4 019
из них сахаристые	1 351	1 745	1 934	2 220	2 262	2 286
Макаронные изделия, тыс. т .	325	1 251	1 184	1 337	1 554	1 619	1 634
Виноградное вино, млн. дал . .	19,7	134	268	297	323	344	349
Пиво, млн. дал	124	317	419	571	613	630	647
Соль (добыча), млн. т	4,4	9,5	12,4	14,3	14,6	15,2	15,8

¹ Общее производство, включая продукцию, произведенную в личных подсобных хозяйствах населения, в 1982 г. составило: мяса—15,4 млн. т, животного масла—1 403 тыс. т.

² Без продукции предприятий общественного питания.

³ См. сноску к нижней таблице на с. 153.

ПРОИЗВОДСТВО САХАРА-ПЕСКА ПО СОЮЗНЫМ РЕСПУБЛИКАМ

(тысяч тонн)

	1940	1965	1970	1975	1980	1981	1982
СССР	2 165	11 037	10 221	10 382	10 127	9 491	12 070
в том числе:							
РСФСР	359	3 086	2 915	2 844	2 994	2 660	3 599
Украинская ССР	1 580	6 686	5 973	6 035	5 302	5 181	6 608
Белорусская ССР	—	127,5	180,5	248,9	297,9	277,7	305,6
Казахская ССР	70,9	171,3	176,2	147,3	271,6	271,6	269,9
Грузинская ССР	13,1	60,2	40,2	38,5	49,3	38,3	36,9
Литовская ССР	24,0	167,4	147,8	203,2	212,3	208,9	225,2
Молдавская ССР	11,8	344,9	356,5	395,1	405,7	311,7	426,9
Латвийская ССР	41,0	186,2	217,6	256,1	302,9	254,3	270,3
Киргизская ССР	65,5	173,8	198,0	205,8	270,4	263,8	313,0
Армянская ССР	—	32,9	16,1	8,7	20,0	23,7	15,4

ПРОИЗВОДСТВО МЯСА ПО СОЮЗНЫМ РЕСПУБЛИКАМ
(включая субпродукты I категории; тысяч тонн)

	1940	1965	1970	1975	1980	1981	1982
СССР	1 544	5 245	7 144	9 862	9 140	9 283	9 269
РСФСР	859	2 830	3 693	5 032	4 502	4 559	4 616
Украинская ССР	299	1 107	1 565	2 215	2 074	2 099	2 056
Белорусская ССР	60,3	232,1	427,6	586,2	578,1	539,2	566,0
Узбекская ССР	26,7	90,8	94,2	147,4	160,4	188,1	212,2
Казахская ССР	97,0	411,4	525,0	694,2	607,8	689,1	629,9
Грузинская ССР	11,5	30,5	48,4	75,5	85,2	85,9	86,1
Азербайджанская ССР	17,7	30,0	47,9	63,6	58,9	60,8	60,5
Литовская ССР	56,3	149,1	238,8	331,2	312,5	310,7	298,5
Молдавская ССР	5,6	79,6	106,2	161,5	163,1	146,4	166,9
Латвийская ССР	53,8	86,7	143,0	193,2	199,3	202,6	193,6
Киргизская ССР	16,8	68,3	78,8	111,8	109,5	107,4	108,6
Таджикская ССР	7,0	26,7	32,9	44,5	49,7	53,0	55,5
Армянская ССР	8,6	22,2	27,3	47,9	54,6	54,1	53,3
Туркменская ССР	8,5	16,1	16,8	28,8	29,4	30,9	31,9
Эстонская ССР	16,7	65,1	98,6	130,1	155,3	156,2	134,4

ПРОИЗВОДСТВО ЖИВОТНОГО МАСЛА ПО СОЮЗНЫМ РЕСПУБЛИКАМ
(тысяч тонн)

	1940	1965	1970	1975	1980	1981	1982
СССР	252	1 072	963	1 231	1 278	1 210	1 290
РСФСР	141,1	559,0	486,3	628,1	611,3	571,6	634,3
Украинская ССР	33,3	281,0	245,2	313,7	335,5	321,9	322,0
Белорусская ССР	7,3	57,4	62,4	88,1	100,0	88,4	99,9
Узбекская ССР	1,0	6,8	6,4	8,6	11,8	13,0	13,5
Казахская ССР	12,1	45,1	42,2	44,9	60,0	59,2	57,9
Грузинская ССР	0,5	1,0	0,9	1,2	1,5	1,3	1,4
Азербайджанская ССР	1,4	3,2	3,0	4,1	4,7	4,5	4,4
Литовская ССР	16,0	36,2	39,2	49,4	51,6	51,7	57,9
Молдавская ССР	0,1	11,9	10,4	14,3	17,5	16,8	16,2
Латвийская ССР	23,0	34,3	32,8	34,6	33,6	32,5	33,1
Киргизская ССР	1,2	7,5	6,9	8,4	10,3	10,3	10,5
Таджикская ССР	0,1	2,1	2,1	3,6	5,3	5,6	5,7
Армянская ССР	1,6	3,0	1,7	1,7	0,9	0,4	0,4
Туркменская ССР	0,3	1,9	1,9	2,6	3,3	3,4	3,3
Эстонская ССР	13,2	21,6	21,6	28,0	30,4	29,2	29,3

ПРОИЗВОДСТВО РАСТИТЕЛЬНОГО МАСЛА ПО СОЮЗНЫМ РЕСПУБЛИКАМ

(тысяч тонн)

	1940	1965	1970	1975	1980	1981	1982
СССР	804	2 770	2 784	3 344	2 650	2 606	2 629
в том числе:							
РСФСР	421,6	1185,9	983,5	1265,9	822,7	843,6	825,8
Украинская ССР	158,7	872,2	1071,3	1143,9	941,3	864,0	938,7
Белорусская ССР	10,3	25,8	22,1	21,4	15,0	9,4	13,3
Узбекская ССР	141,7	308,6	293,6	430,9	412,3	445,5	427,1
Казахская ССР	4,7	58,2	61,8	69,1	83,7	87,3	80,3
Грузинская ССР	4,6	6,8	8,8	16,7	9,0	9,5	9,0
Азербайджанская ССР	10,8	24,1	28,1	36,0	49,3	51,0	55,7
Литовская ССР	9,0	7,2	5,4	5,5	4,3	2,3	4,0
Молдавская ССР	14,0	132,7	154,7	147,5	132,7	104,5	89,9
Латвийская ССР	2,5	20,3	21,7	25,0	18,4	13,7	12,3
Киргизская ССР	0,4	17,2	16,9	20,6	20,4	21,5	17,5
Таджикская ССР	3,5	62,7	68,8	94,5	95,3	96,1	91,6
Армянская ССР	6,1	8,8	11,0	13,0	6,7	9,7	6,1
Туркменская ССР	15,2	39,6	36,8	53,4	39,2	47,7	57,8

ВЫХОД РАСТИТЕЛЬНОГО МАСЛА ИЗ СЕМЯН МАСЛИЧНЫХ КУЛЬТУР

(в процентах к весу переработанных семян)

	1940	1965	1970	1975	1980	1981	1982
Выход масла при переработке:							
прессовым способом							
из семян подсолнечника	25,15	39,67	40,86	42,75	42,40	42,40	42,33
из хлопковых семян	16,06	16,03	14,11	14,86	13,64	12,98	13,07
способом экстракции							
из семян подсолнечника	27,86	43,86	44,47	46,28	46,72	46,66	46,27
из хлопковых семян	16,79	18,88	17,45	18,09	16,42	16,80	16,28

ПРОИЗВОДСТВО КОНСЕРВОВ ПО СОЮЗНЫМ РЕСПУБЛИКАМ

(миллионов условных банок)

	1940	1965	1970	1975	1980	1981	1982
СССР	1 118	7 078	10 678	14 565	15 270	15 862	16 605
РСФСР	549	3 019	4 501	5 902	5 999	6 154	6 241
Украинская ССР	339	1 663	2 642	3 658	3 488	3 672	3 894
Белорусская ССР	10,6	267,5	419,5	549,2	595,6	618,1	614,7
Узбекская ССР	39,3	231,9	334,1	537,9	725,2	729,2	750,4
Казахская ССР	30,2	244,2	303,1	397,6	411,4	426,1	400,0
Грузинская ССР	29,1	140,5	234,0	329,6	497,0	506,8	602,5
Азербайджанская ССР	20,0	136,7	184,7	294,6	469,9	478,9	526,8
Литовская ССР	0,9	118,4	188,5	273,9	270,4	291,0	288,2
Молдавская ССР	48,5	684,8	945,7	1273,2	1215,1	1336,2	1621,5
Латвийская ССР	8,8	167,6	258,2	339,2	403,1	430,7	420,4
Киргизская ССР	7,3	60,1	79,4	130,9	147,8	154,9	116,4
Таджикская ССР	13,9	106,9	172,8	242,4	267,7	297,5	290,0
Армянская ССР	17,3	131,5	241,4	332,9	416,1	408,3	465,9
Туркменская ССР	1,2	10,2	22,6	44,1	46,8	37,5	57,3
Эстонская ССР	3,6	95,6	151,3	259,8	316,8	320,5	316,2

СЕЛЬСКОЕ ХОЗЯЙСТВО

ЧИСЛО СЕЛЬСКОХОЗЯЙСТВЕННЫХ ПРЕДПРИЯТИЙ И ХОЗЯЙСТВ
(на конец года)

	1940	1965	1970	1975	1980	1981	1982
Число всех колхозов ¹ , тыс. . . .	236,9	36,9	33,6	29,0	26,3	26,3	26,4
в том числе без рыболовецких ¹	235,5	36,3	33,0	28,5	25,9	25,9	25,9
в них колхозных дворов, млн.	18,7	15,4	14,4	13,5	12,8	12,6	12,6
Число всех совхозов, тыс. . . .	4,2	11,7	15,0	18,1	21,1	21,6	22,0
Число межхозяйственных предприятий и организаций ² , тыс.	—	3,4	4,6	6,3	9,6	9,7	9,8

В 1982 г. имелось 554 производственных агропромышленных, сельскохозяйственных и научно-производственных объединения.

¹ Уменьшение числа колхозов произошло вследствие их укрупнения, а также в связи с преобразованием некоторой части колхозов в совхозы по решению общих собраний колхозников.

² Здесь и на с. 274, 276—279 приведено число самостоятельных межхозяйственных предприятий и организаций, созданных при долевом участии колхозов и совхозов.

АГРОПРОМЫШЛЕННЫЕ ОБЪЕДИНЕНИЯ
ПО СОЮЗНЫМ РЕСПУБЛИКАМ на 1 июля 1983 г.

	Число районных агропромышленных объединений	Число областных, краевых, республиканских (АССР) агропромышленных объединений
СССР	3 102	156
РСФСР	1 712	76
Украинская ССР	479	25
Белорусская ССР	117	6
Узбекская ССР	159	13
Казахская ССР	216	18
Грузинская ССР	69	3
Азербайджанская ССР	61	2
Литовская ССР	44	—
Молдавская ССР	39	—
Латвийская ССР	26	—
Киргизская ССР	40	4
Таджикская ССР	43	4
Армянская ССР	38	—
Туркменская ССР	44	5
Эстонская ССР	15	—

Агропромышленные объединения образованы и начали функционировать повсеместно.

ПРОИЗВОДСТВО СЕЛЬСКОХОЗЯЙСТВЕННОЙ ПРОДУКЦИИ
(во всех категориях хозяйств)

Годы	Валовая продукция сельского хозяйства (в сопоставимых ценах 1973 г.), млрд. руб.	Хлопок-сырец, млн. т	Сахарная свекла (фабричная), млн. т	Семена масличных культур, млн. т	в том числе подсолнечник	Льноволокно, тыс. т	Картофель, млн. т	Овощи, млн. т	Мясо (в убойном весе), млн. т	Молоко, млн. т	Яйца, млрд. шт.	Шерсть (в физическом весе), тыс. т
1940	49,3	2,24	18,0	3,22	2,64	349	76,1	13,7	4,7	33,6	12,2	161
1956—1960 (в среднем за год)	73,7	4,36	45,6	4,10	3,67	438	88,3	15,1	7,9	57,2	23,6	313
1960	78,7	4,29	57,7	4,31	3,97	425	84,4	16,6	8,7	61,7	27,4	339
1961—1965 (в среднем за год)	82,8	4,99	59,2	5,70	5,07	408	81,6	16,9	9,3	64,7	28,7	346
1965	88,3	5,66	72,3	6,07	5,45	480	88,7	17,6	10,0	72,6	29,1	343
1966—1970 (в среднем за год)	100,4	6,10	81,1	7,18	6,39	458	94,8	19,5	11,6	80,6	35,8	382
1970	108,4	6,89	78,9	6,97	6,14	456	96,8	21,2	12,3	83,0	40,7	402
1971—1975 (в среднем за год)	113,7	7,67	76,0	6,69	5,97	456	89,8	23,0	14,0	87,4	51,4	425
1975	112,8	7,86	66,3	5,92	4,99	492	88,7	23,4	15,0	90,8	57,4	448
1976—1980 (в среднем за год)	123,9	8,93	88,7	6,04	5,31	393	82,6	26,3	14,8	92,7	63,1	441
1980	122,0	9,96	81,0	5,33	4,62	284	67,0	27,3	15,1	90,9	67,9	443
1981—1982 (в среднем за год)	124,1	9,46	66,2	5,73	5,01	339	75,2	28,5	15,3	90,0	71,6	456
1981	120,7	9,64	60,8	5,32	4,68	263	72,1	27,1	15,2	88,9	70,9	460
1982	127,4	9,28	71,5	6,14	5,34	415	78,2	30,0	15,4	91,0	72,4	452

УРОЖАЙНОСТЬ СЕЛЬСКОХОЗЯЙСТВЕННЫХ КУЛЬТУР
(во всех категориях хозяйств; центнеров с одного гектара)

Годы	Хлопчат- ник ¹	Сахарная свекла (фабрич- ная)	Маслич- ные культу- ры	Подсол- нечник	Льно- волокно	Карто- фель	Овощи
1940	10,8	146	6,4	7,4	1,7	99	91
1956—1960 (в среднем за год)	20,5	184	7,8	9,1	2,6	94	101
1960	19,6	191	8,3	9,4	2,6	92	111
1961—1965 (в среднем за год)	20,6	165	9,3	11,2	2,6	94	116
1965	23,2	188	9,3	11,1	3,3	103	123
1966—1970 (в среднем за год)	24,1	228	11,2	13,2	3,4	115	132
1970	25,1	237	11,1	12,8	3,6	120	138
1971—1975 (в среднем за год)	27,3	217	11,0	13,2	3,7	113	138
1975	26,9	181	10,6	12,3	4,1	112	135
1976—1980 (в среднем за год)	29,3	237	10,2	11,8	3,4	117	153
1980	31,7	218	9,1	10,6	2,5	96	150
1981—1982 (в среднем за год)	29,8	186	10,0	11,8	3,5	110	158
1981	30,4	168	9,4	11,0	2,8	105	150
1982	29,1	203	10,6	12,5	4,1	114	165

¹ До 1955 г. часть посевных площадей хлопчатника была размещена на богарных землях. Начиная с 1956 г. хлопчатник возделывается только на поливных землях. Урожайность его на поливных землях составляла в 1940 г. 13,8 ц, а на богарных—1,9 ц.

ВАЛОВОЙ СБОР И УРОЖАЙНОСТЬ КОРМОВЫХ КУЛЬТУР

(во всех категориях хозяйств)

	1940	1965	1970	1975	1980	1981	1982
--	------	------	------	------	------	------	------

Валовой сбор, млн. т

Кукуруза на силос и зеленый корм (стебли и початки)	181	212	193	266	232	294
Кормовые корнеплоды (включая сахарную свеклу на корм скоту)	12,4	23,8	35,7	34,4	41,6	36,6	45,5
Сено и зеленый корм в пересчете на сено—всего	75,0	82,5	110,3	115,8	148,0	149,0	160,0
в том числе:							
сено многолетних трав . .	10,2	18,3	34,3	45,4	63,6	66,1	70,7
сено однолетних трав . . .	4,1	20,1	26,5	25,3	35,1	29,7	36,2
сено естественных сенокосов	60,7	44,1	49,5	45,1 ¹	49,3 ¹	53,2 ¹	53,1 ¹

Урожайность, центнеров с одного гектара

Кукуруза на силос и зеленый корм (стебли и початки)	88	117	108	154	139	169
Кормовые корнеплоды (включая сахарную свеклу на корм скоту)	127	153	215	193	224	198	242
Сено многолетних трав посева прошлых лет	9,3	17,2	19,4	16,5	20,8	22,5	23,6
Сено однолетних трав	10,0	11,1	15,3	10,6	16,1	15,3	16,5
Сено естественных сенокосов (в колхозах, совхозах, межхозяйственных и других производственных сельскохозяйственных предприятиях)	9,0	5,5	6,1	5,2	6,3	6,9	5,8

¹ В том числе сено, полученное с культурных пастбищ, составило (млн. т): в 1975 г.—3,3, в 1980 г.—2,7, в 1981 г.—3,0, в 1982 г.—2,7.

**УДЕЛЬНЫЙ ВЕС ПРОИЗВОДСТВА СЕЛЬСКОХОЗЯЙСТВЕННЫХ
ПРОДУКТОВ ОБЩЕСТВЕННЫМ СЕЛЬСКИМ ХОЗЯЙСТВОМ
В ОБЩЕМ ПРОИЗВОДСТВЕ
(в процентах)**

	1940	1965	1970	1975	1980	1981	1982
Удельный вес колхозов, совхозов, межхозяйственных и других производственных сельскохозяйственных предприятий							
Хлопок-сырец	100	100	100	100	100	100	100
Сахарная свекла (фабричная) .	94	100	100	100	100	100	100
Подсолнечник	89	98	98	97	98	97	98
Картофель	35	37	35	41	36	38	37
Овощи	52	59	62	66	67	65	68
Мясо	28	60	65	69	69	70	70
Молоко	23	61	64	69	70	70	70
Яйца	6	33	47	61	68	69	69
Шерсть	61	79	80	80	78	78	76

**в том числе удельный вес совхозов и других производственных
сельскохозяйственных предприятий**

Хлопок-сырец	6	20	23	28	34	34	35
Сахарная свекла (фабричная) .	4	9	8	10	10	12	10
Подсолнечник	2	14	20	20	25	23	24
Картофель	2	15	14	18	17	17	17
Овощи	9	34	36	41	43	43	44
Мясо	9	30	32	35	37	39	40
Молоко	6	26	28	30	32	32	32
Яйца	2	20	33	50	61	62	63
Шерсть	12	37	40	44	46	47	46

В общем объеме производства в 1982 г. удельный вес колхозов составил (в процентах): в производстве хлопка-сырца—65, сахарной свеклы (фабричной)—90, подсолнечника—73, картофеля—20, овощей—24, мяса—26, молока—38, яиц—5, шерсти—30.

**ТЕМПЫ РОСТА СРЕДНЕГОДОВОГО ОБЪЕМА ВАЛОВОЙ ПРОДУКЦИИ
СЕЛЬСКОГО ХОЗЯЙСТВА**

(во всех категориях хозяйств; в процентах к 1961—1965 гг.)

Годы	Валовая продукция сельского хозяйства	Продукция растениеводства	Продукция животноводства
1961—1965	100	100	100
1966—1970	121	122	120
1971—1975	137	133	141
1976—1980	150	146	153
1981—1982	150	143	156
1981	146	137	154
1982	154	150	158

Среднегодовой объем валовой продукции сельского хозяйства за 1981—1982 гг. в процентах к 1976—1980 гг. составил 100,1, продукции растениеводства—98, продукции животноводства—102.

**ТЕМПЫ РОСТА ВАЛОВОЙ ПРОДУКЦИИ СЕЛЬСКОГО ХОЗЯЙСТВА
ПО КАТЕГОРИЯМ ХОЗЯЙСТВ
(1965=100)**

	1965	1970	1975	1980	1981	1982
Все категории хозяйств . . .	100	123	126	136	135	142
в том числе:						
колхозы, совхозы, межхозяй- ственные и другие произ- водственные сельскохозяй- ственные предприятия	100	128	133	150	146	155
личные подсобные хозяйст- ва населения	100	111	110	107	110	114

ВАЛОВАЯ ПРОДУКЦИЯ СЕЛЬСКОГО
(во всех категориях хозяйств; в сопоставимых

	Валовая продукция сельского хозяйства						
	в среднем за год		1980	1981	1982	в сред за	
	1971— 1975	1976— 1980				1971— 1975	
СССР	113 736	123 928	121 996	120 743	127 389	51 746	
РСФСР	54 448	57 186	56 042	53 707	58 954	22 051	
Украинская ССР	26 426	28 549	26 743	26 958	28 813	12 675	
Белорусская ССР	6 092	6 574	5 981	6 750	6 464	2 722	
Узбекская ССР	4 953	6 228	6 907	6 833	6 955	3 604	
Казахская ССР	7 394	8 460	9 038	8 718	7 893	3 082	
Грузинская ССР	1 488	1 988	2 088	2 213	2 120	973	
Азербайджанская ССР	1 389	2 037	2 413	2 586	2 626	870	
Литовская ССР	2 478	2 590	2 291	2 539	2 590	830	
Молдавская ССР	2 477	2 787	2 706	2 538	3 091	1 688	
Латвийская ССР	1 493	1 597	1 569	1 644	1 666	486	
Киргизская ССР	1 310	1 446	1 485	1 536	1 443	605	
Таджикская ССР	1 154	1 377	1 490	1 476	1 468	814	
Армянская ССР	627	779	778	881	879	320	
Туркменская ССР	1 051	1 250	1 354	1 322	1 358	716	
Эстонская ССР	956	1 080	1 111	1 042	1 069	310	

ХОЗЯЙСТВА ПО СОЮЗНЫМ РЕСПУБЛИКАМ

ценах 1973 г.; миллионов рублей)

в том числе

продукция растениеводства				продукция животноводства				
нем год	1980	1981	1982	в среднем за год		1980	1981	1982
1976— 1980				1971— 1975	1976— 1980			
56 816	54 614	53 276	58 168	61 990	67 112	67 382	67 467	69 221
22 786	21 790	19 555	23 419	32 397	34 400	34 252	34 152	35 535
13 596	11 966	12 185	13 852	13 751	14 953	14 777	14 773	14 961
2 879	2 333	3 106	2 626	3 370	3 695	3 648	3 644	3 838
4 578	5 032	4 883	4 919	1 349	1 650	1 875	1 950	2 036
3 782	4 040	3 709	3 065	4 312	4 678	4 998	5 009	4 828
1 401	1 493	1 592	1 503	515	587	595	621	617
1 396	1 721	1 857	1 872	519	641	692	729	754
848	682	912	921	1 648	1 742	1 609	1 627	1 669
1 850	1 734	1 608	2 156	789	937	972	930	935
496	448	532	546	1 007	1 101	1 121	1 112	1 120
671	667	694	584	705	775	818	842	859
959	1 054	1 018	1 009	340	418	436	458	459
401	380	459	445	307	378	398	422	434
839	926	874	916	335	411	428	448	442
334	348	292	335	646	746	763	750	734

*

**ТЕМПЫ РОСТА ВАЛОВОЙ ПРОДУКЦИИ СЕЛЬСКОГО ХОЗЯЙСТВА
ПО СОЮЗНЫМ РЕСПУБЛИКАМ за период 1940—1982 гг.
(во всех категориях хозяйств; 1940=1)**

	1940	1965	1970	1975	1980	1981	1982
СССР	1	1,8	2,2	2,3	2,5	2,4	2,6
РСФСР	1	1,9	2,3	2,3	2,4	2,3	2,5
Украинская ССР	1	1,7	1,9	2,0	2,1	2,1	2,2
Белорусская ССР	1	1,5	1,7	2,0	1,9	2,1	2,0
Узбекская ССР	1	2,4	3,0	3,6	4,7	4,6	4,7
Казахская ССР	1	3,9	6,1	5,5	7,6	7,4	6,7
Грузинская ССР	1	2,2	2,8	3,3	4,0	4,3	4,1
Азербайджанская ССР	1	2,0	2,6	3,5	5,5	5,9	6,0
Литовская ССР	1	1,5	1,9	2,1	1,8	2,0	2,1
Молдавская ССР	1	2,4	2,8	3,3	3,5	3,3	4,0
Латвийская ССР	1	1,2	1,3	1,3	1,4	1,5	1,5
Киргизская ССР	1	2,4	2,9	3,3	3,7	3,8	3,6
Таджикская ССР	1	2,4	3,0	3,7	4,4	4,4	4,4
Армянская ССР	1	2,7	3,5	4,1	4,6	5,3	5,2
Туркменская ССР	1	2,4	3,3	4,1	4,9	4,7	4,9
Эстонская ССР	1	1,3	1,5	1,7	1,8	1,7	1,8

**ТЕМПЫ РОСТА ВАЛОВОЙ ПРОДУКЦИИ СЕЛЬСКОГО ХОЗЯЙСТВА
ПО СОЮЗНЫМ РЕСПУБЛИКАМ за период 1970—1982 гг.
(во всех категориях хозяйств; 1970=100)**

	1970	1975	1980	1981	1982
СССР	100	103	111	110	116
РСФСР	100	98	102	98	108
Украинская ССР	100	104	109	110	117
Белорусская ССР	100	112	107	120	115
Узбекская ССР	100	117	154	152	155
Казахская ССР	100	89	125	120	109
Грузинская ССР	100	117	144	152	146
Азербайджанская ССР	100	134	206	221	225
Литовская ССР	100	110	97	108	110
Молдавская ССР	100	119	126	118	144
Латвийская ССР	100	99,7	104	109	111
Киргизская ССР	100	116	126	131	123
Таджикская ССР	100	125	149	148	147
Армянская ССР	100	118	134	152	151
Туркменская ССР	100	125	147	143	147
Эстонская ССР	100	113	123	115	118

**ТЕМПЫ РОСТА ВАЛОВОЙ ПРОДУКЦИИ СЕЛЬСКОГО ХОЗЯЙСТВА
ПО СОЮЗНЫМ РЕСПУБЛИКАМ за 1981—1982 гг.
(во всех категориях хозяйств)**

	1982 в процентах к 1980	Среднегодовой объем за 1981—1982 гг. в процентах	
		к 1961—1965	к 1976—1980
СССР	104	150	100,1
РСФСР	105	135	99
Украинская ССР	108	143	98
Белорусская ССР	108	163	100,5
Узбекская ССР	100,7	218	111
Казахская ССР	87	166	98
Грузинская ССР	102	213	109
Азербайджанская ССР	109	322	128
Литовская ССР	113	159	99,0
Молдавская ССР	114	177	101
Латвийская ССР	106	150	104
Киргизская ССР	97	173	103
Таджикская ССР	98	210	107
Армянская ССР	113	206	113
Туркменская ССР	100,3	231	107
Эстонская ССР	96	149	98

**ТОВАРНАЯ ПРОДУКЦИЯ СЕЛЬСКОГО ХОЗЯЙСТВА
(во всех категориях хозяйств; за календарный год; миллионов тонн)**

	1940	1965	1970	1975	1980	1981	1982
--	------	------	------	------	------	------	------

Товарная продукция растениеводства

Хлопок-сырец	2,24	5,66	6,89	7,86	9,96	9,64	9,28
Сахарная свекла	17,4	67,5	71,4	61,9	65,2	53,5	64,1
Подсолнечник	1,9	4,3	5,2	4,1	3,8	3,9	4,4
Картофель	12,9	16,7	18,1	20,5	16,8	18,9	21,3
Овощи	6,1	10,1	13,6	16,1	20,1	19,4	22,4

Товарная продукция животноводства

Мясо (в убойном весе)	2,6	7,0	9,4	12,2	11,7	11,9	11,9
Молоко и молочные продукты (в пересчете на молоко)	10,8	40,9	48,0	58,7	59,4	57,8	60,1
Яйца, млрд. шт.	4,7	13,9	22,1	36,7	46,6	49,1	50,3
Шерсть ¹ , тыс. т	120	317	378	436	432	448	442

¹ Товарная продукция шерсти показана в физическом весе и включает государственные закупки и продажу шерсти на колхозном рынке. В 1982 г. товарная продукция шерсти составила 442 тыс. т, в том числе 440 тыс. т закуплено государственными организациями; зачетный вес закупленной в 1982 г. шерсти составил 537 тыс. т.

**УДЕЛЬНЫЙ ВЕС ТОВАРНОЙ ПРОДУКЦИИ ОБЩЕСТВЕННОГО
СЕЛЬСКОГО ХОЗЯЙСТВА В ОБЩЕЙ ТОВАРНОЙ ПРОДУКЦИИ**

(в процентах)

	1940	1965	1970	1975	1980	1981	1982
--	------	------	------	------	------	------	------

**Удельный вес колхозов, совхозов, межхозяйственных и других
производственных сельскохозяйственных предприятий**

Во всей товарной продукции сельского хозяйства	73	87	88	87	88	89	87
Во всей товарной продукции растениеводства	87	89	92	89	89	87	87
В товарной продукции:							
хлопка-сырца	100	100	100	100	100	100	100
сахарной свеклы	94	100	100	100	100	100	100
картофеля	46	53	60	65	50	57	58
овощей	82	87	86	87	85	83	85
Во всей товарной продукции животноводства	46	85	86	86	88	89	86
В товарной продукции:							
мяса	45	83	83	83	86	87	87
молока	49	93	95	95	94	96	97
яиц	7	64	81	91	94	94	94
шерсти	74	84	85	82	80	79	77

**в том числе удельный вес совхозов и других производственных
сельскохозяйственных предприятий**

Во всей товарной продукции сельского хозяйства	12	36	40	42	47	48	45
Во всей товарной продукции растениеводства	10	28	36	37	42	41	40
В товарной продукции:							
хлопка-сырца	6	20	23	28	34	34	35
сахарной свеклы	4	9	9	10	11	12	10
картофеля	5	25	29	32	29	28	29
овощей	16	52	53	55	56	56	56
Во всей товарной продукции животноводства	16	41	42	45	50	51	48
В товарной продукции:							
мяса	16	42	41	43	47	49	50
молока	15	41	42	42	43	44	44
яиц	3	39	58	74	84	85	85
шерсти	15	40	43	46	47	47	46

Удельный вес колхозов в 1982 г. составил (в процентах): во всей товарной продукции—40, в продукции растениеводства—47, хлопка-сырца—65, сахарной свеклы—90, картофеля и овощей—29, в продукции животноводства—36, мяса—32, молока—53, яиц—7, шерсти—31.

ГОСУДАРСТВЕННЫЕ ЗАКУПКИ ПРОДУКТОВ СЕЛЬСКОГО ХОЗЯЙСТВА
(во всех категориях хозяйств; миллионов тонн)

Годы	Хлопок-сырец	Сахарная свекла	Подсолнечник	Льноволокно, тыс. т	Картофель	Овощи	Скот и птица (в весе живого скота и птицы)	Молоко и молочные продукты (в пересчете на молоко)	Яйца, млрд. шт.
1940	2,24	17,4	1,50	245	8,6	3,0	2,2	6,5	2,7
1956—1960 (в среднем за год)	4,36	42,9	2,18	381	7,6	4,3	6,1	22,2	4,9
1960	4,29	52,2	2,29	369	7,1	5,1	8,0	26,3	6,5
1961—1965 (в среднем за год)	4,99	55,4	3,37	376	8,4	6,7	8,6	31,2	8,7
1965	5,66	67,5	3,89	433	9,9	7,7	9,3	38,7	10,5
1966—1970 (в среднем за год)	6,10	74,4	4,67	421	10,9	9,4	11,8	43,2	14,4
1970	6,89	71,4	4,61	431	11,2	10,9	12,8	45,7	18,1
1971—1975 (в среднем за год)	7,67	67,9	4,55	433	12,7	13,1	15,7	52,1	27,5
1975	7,86	61,9	3,84	478	14,5	13,9	17,1	56,3	33,1
1976—1980 (в среднем за год)	8,93	76,9	3,97	362	14,6	17,2	16,2	58,7	38,6
1980	9,96	65,2	3,37	260	11,1	17,5	15,9	57,2	43,1
1981—1982 (в среднем за год)	9,46	58,8	3,91	324	14,6	18,3	16,1	56,8	45,8
1981	9,64	53,5	3,65	252	13,5	17,1	16,1	55,5	45,2
1982	9,28	64,1	4,18	396	15,7	19,4	16,0	58,0	46,4

УДЕЛЬНЫЙ ВЕС ГОСУДАРСТВЕННЫХ ЗАКУПОК СЕЛЬСКОХОЗЯЙСТВЕННЫХ ПРОДУКТОВ У КОЛХОЗОВ, СОВХОЗОВ И ДРУГИХ ПРОИЗВОДСТВЕННЫХ СЕЛЬСКОХОЗЯЙСТВЕННЫХ ПРЕДПРИЯТИЙ В ОБЩИХ ЗАКУПКАХ
(в процентах)

	1940	1965	1970	1975	1980	1981	1982
--	------	------	------	------	------	------	------

Удельный вес колхозов, совхозов и других производственных сельскохозяйственных предприятий

Хлопок-сырец	100	100	100	100	100	100	100
Сахарная свекла	94	100	100	100	100	100	100
Подсолнечник	95	100	100	100	100	100	100
Картофель	61	73	84	83	68	73	73
Овощи	98	93	94	95	92	92	92
Скот и птица	63	90	90	87	94	96	97
Молоко	66	96	97	95	94	96	98
Яйца	7	74	89	94	97	97	97
Шерсть	76	86	86	84	82	82	81

в том числе удельный вес совхозов и других производственных сельскохозяйственных предприятий

Хлопок-сырец	6	20	23	28	34	34	35
Сахарная свекла	4	9	9	10	11	12	10
Подсолнечник	2	14	19	20	25	23	23
Картофель	2	33	39	39	39	35	36
Овощи	6	57	57	60	60	61	60
Скот и птица	22	45	44	45	51	53	54
Молоко	16	41	42	42	43	44	45
Яйца	3	45	65	77	88	88	89
Шерсть	18	42	44	47	49	49	49

**ВЫПЛАТЫ ЗА СЕЛЬСКОХОЗЯЙСТВЕННУЮ ПРОДУКЦИЮ,
ПРОДАННУЮ ГОСУДАРСТВУ И ТОРГОВЫМ ОРГАНИЗАЦИЯМ
(в действовавших ценах; миллионов рублей)**

	1965	1970	1975	1980	1981	1982
Колхозам, совхозам и другим производственным сельскохозяйственным предприятиям и населению						
Выплачено—всего	32 296	54 533	69 547	81 708	85 705	91 880
За продукцию, проданную государ- ству	30 940	52 189	66 984	77 201	80 799	86 435
в том числе:						
за продукты растениеводства	13 278	20 508	22 715	28 350	30 035	34 404
за продукты животноводства	17 662	31 681	44 269	48 851	50 764	52 031
За продукцию, проданную коопера- тивным и государственным тор- говым организациям	1 356	2 344	2 563	4 507	4 906	5 445

Колхозам, совхозам и другим производственным сельскохозяйственным предприятиям						
Выплачено—всего	28 707	49 205	61 770	72 838	76 578	82 776
За продукцию, проданную государ- ству	28 549	48 550	61 113	71 864	75 695	81 857
в том числе:						
за продукты растениеводства	12 588	19 789	21 602	26 285	27 629	31 989
за продукты животноводства	15 961	28 761	39 511	45 579	48 066	49 868
За продукцию, проданную коопера- тивным и государственным тор- говым организациям	158	655	657	974	883	919

**ТЕМПЫ РОСТА ОСНОВНЫХ ФОНДОВ, ФОНДООБЕСПЕЧЕННОСТИ
И ФОНДОВООРУЖЕННОСТИ ТРУДА В ОБЩЕСТВЕННОМ СЕЛЬСКОМ ХОЗЯЙСТВЕ**

Годы	Все сельскохозяй- ственные произ- водственные основные фонды (включая скот; на конец года)	Приходится сельскохозяйственных производственных основных фондов	
		на одного работника	на 100 га сельско- хозяйственных угодий
1940=1			
1940	1	1	1
1960	3,1	3,1	2,9
1965	4,6	4,7	4,1
1970	6,6	7,0	5,8
1975	10,9	11,5	9,6
1980	15,8	17,4	13,8
1981	17,0	18,8	14,8
1982	18,2	20,3	15,8
1970=100			
1970	100	100	100
1975	164	165	164
1980	240	249	236
1981	257	269	253
1982	275	289	270
1980=100			
1980	100	100	100
1981	107	108	107
1982	115	116	114

Сельскохозяйственные производственные основные фонды в общественном сельском хозяйстве на 1 января 1983 г. в сопоставимых ценах 1973 г. составляли 260 млрд. руб.; фондовооруженность труда в расчете на одного работника составляла 10,5 тыс. руб., а фондообеспеченность в расчете на 100 га сельскохозяйственных угодий—47,5 тыс. руб. стоимости основных фондов.

**СТРУКТУРА СЕЛЬСКОХОЗЯЙСТВЕННЫХ ПРОИЗВОДСТВЕННЫХ ОСНОВНЫХ
ФОНДОВ В СЕЛЬСКОМ ХОЗЯЙСТВЕ на конец 1982 г.**

(по балансовой стоимости без вычета износа; в процентах к итогу)

	В колхозах, сов- хозах, межхозяй- ственных и дру- гих производст- венных сельско- хозяйственных предприятиях	В колхозах и межхозяй- ственных сельскохо- зяйственных предприя- тиях	В совхозах
Сельскохозяйственные производст- венные основные фонды	100	100	100
в том числе:			
здания, сооружения и переда- точные устройства	63,7	63,4	60,4
машины и оборудование—всего из них:	16,8	16,8	17,6
силовые машины и оборудо- вание	7,1	6,6	6,8
рабочие машины и оборудо- вание	9,4	9,9	10,4
транспортные средства	3,5	3,6	3,8
рабочий скот	0,4	0,4	0,5
продуктивный скот	9,5	11,9	9,0
многолетние насаждения	3,3	1,8	5,4

**ПРОИЗВОДСТВЕННЫЕ ОСНОВНЫЕ ФОНДЫ И МАТЕРИАЛЬНЫЕ
ОБОРОТНЫЕ СРЕДСТВА КОЛХОЗОВ (без рыболовецких)**

ПО СОЮЗНЫМ РЕСПУБЛИКАМ на конец 1982 г.

(по балансовой стоимости без вычета износа; миллионов рублей)

	Все производствен- ные основные фон- ды и материальные оборотные средства	в том числе сель- скохозяйственные производственные основные фонды	из них						
			здания, соору- жения и переда- точные устрой- ства	силовые маши- ны и оборудо- вание	рабочие маши- ны и оборудо- вание	транспортные средства	рабочий скот	продуктивный скот	многолетние насаждения
СССР	149 720	106 495	67 598	6 662	10 206	3 797	455	13 280	1 880
РСФСР	72 096	50 856	32 130	3 324	5 361	1 824	232	6 645	209
Украинская ССР	42 837	30 215	19 966	1 654	2 665	1 066	99	3 666	515
Белорусская ССР	9 224	6 330	4 159	307	611	215	27	904	9
Узбекская ССР	3 281	2 553	1 329	387	257	110	6	264	88
Казахская ССР	3 405	2 358	1 280	202	277	115	27	368	20
Грузинская ССР	1 456	1 161	471	45	32	26	11	105	442
Азербайджанская ССР	1 315	1 053	532	94	75	37	1	101	83
Литовская ССР	5 391	3 943	2 918	162	312	117	16	308	3
Молдавская ССР	2 230	1 720	962	25	69	40	4	199	389
Латвийская ССР	2 656	1 909	1 317	80	174	77	7	176	2
Киргизская ССР	1 520	1 135	654	64	80	38	17	231	7
Таджикская ССР	884	680	447	51	38	27	2	68	19
Армянская ССР	469	346	175	21	17	12	0,3	55	57
Туркменская ССР	1 524	1 200	537	205	138	54	4	99	36
Эстонская ССР	1 432	1 036	721	41	100	39	2	91	1

**ПРОИЗВОДСТВЕННЫЕ ОСНОВНЫЕ ФОНДЫ И МАТЕРИАЛЬНЫЕ
ОБОРОТНЫЕ СРЕДСТВА СОВХОЗОВ**

ПО СОЮЗНЫМ РЕСПУБЛИКАМ на конец 1982 г.

(по балансовой стоимости без вычета износа; миллионов рублей)

	Все производственные основные фонды и материальные оборотные средства	в том числе сельскохозяйственные производственные основные фонды	из них						
			здания, сооружения и передаточные устройства	силовые машины и оборудование	рабочие машины и оборудование	транспортные средства	рабочий скот	продуктивный скот	многолетние насаждения
СССР	173 273	127 145	76 772	8 641	13 172	4 846	597	11 506	6 868
РСФСР	96 499	71 573	45 953	4 696	7 608	2 712	310	6 485	1 733
Украинская ССР	18 857	13 566	8 085	718	1 424	528	33	1 146	1 378
Белорусская ССР	5 912	4 142	2 764	221	444	158	20	487	17
Узбекская ССР	8 456	6 808	3 418	633	530	206	17	335	560
Казахская ССР	22 099	15 924	8 247	1 644	2 190	794	151	1 955	342
Грузинская ССР	2 389	2 017	950	67	61	36	4	80	766
Азербайджанская ССР	3 424	1 775	542	102	70	54	1	102	834
Литовская ССР	2 626	2 004	1 488	80	142	57	10	132	19
Молдавская ССР	3 708	2 405	1 067	127	204	66	4	89	806
Латвийская ССР	2 298	1 752	1 237	69	163	63	5	126	6
Киргизская ССР	1 781	1 290	683	77	90	44	32	224	69
Таджикская ССР	1 277	933	558	55	43	36	4	83	87
Армянская ССР	1 505	1 085	577	56	43	30	1	110	195
Туркменская ССР	735	597	315	47	32	18	2	53	53
Эстонская ССР	1 707	1 274	888	49	128	44	3	99	3

**ПРОИЗВОДСТВЕННЫЕ ОСНОВНЫЕ ФОНДЫ И МАТЕРИАЛЬНЫЕ
ОБОРОТНЫЕ СРЕДСТВА МЕЖХОЗЯЙСТВЕННЫХ СЕЛЬСКОХОЗЯЙСТВЕННЫХ
ПРЕДПРИЯТИЙ ПО СОЮЗНЫМ РЕСПУБЛИКАМ на конец 1982 г.**

(по балансовой стоимости без вычета износа; миллионов рублей)

	Все производствен- ные основные фон- ды и материальные оборотные средства	в том числе сель- скохозяйственные производственные основные фонды	из них						
			здания, соору- жения и переда- точные устрой- ства	силовые маши- ны и оборудо- вание	рабочие маши- ны и оборудо- вание	транспортные средства	рабочий скот	продуктивный скот	многолетние насаждения
СССР	8 939	6 372	3 930	786	916	320	3	118	161
РСФСР	3 193	2 259	1 320	328	390	122	0,8	19	15
Украинская ССР	1 632	1 097	881	57	76	45	0,5	14	5
Белорусская ССР	533	390	128	91	131	33	0,0	3	0,0
Узбекская ССР	312	230	100	65	43	15	0,0	1	0,4
Казахская ССР	70	53	20	11	10	11	—	—	—
Грузинская ССР	310	208	164	8	4	6	0,1	12	9
Азербайджанская ССР	190	145	108	8	7	5	0,0	4	9
Литовская ССР	212	174	155	2	5	3	0,1	5	0,0
Молдавская ССР	1 831	1 350	801	126	191	58	1	38	116
Латвийская ССР	5	4	3	0,0	0,2	0,4	—	—	—
Киргизская ССР	242	146	112	13	7	7	0,3	2	0,3
Таджикская ССР	250	203	60	67	44	10	0,3	14	6
Армянская ССР	51	37	26	4	2	1,9	0,0	2	0,4
Туркменская ССР	90	64	41	6	5	3	0,2	4	0,0
Эстонская ССР	18	12	11	0,2	1	0,1	—	0,0	—

**ПАРК ТРАКТОРОВ И ЗЕРНОУБОРОЧНЫХ КОМБАЙНОВ В СЕЛЬСКОМ ХОЗЯЙСТВЕ
(на конец года)**

	1940	1965	1970	1975	1980	1981	1982
Тракторы ¹ тыс. шт.	531	1 613	1 977	2 334	2 562	2 598	2 649
суммарная мощность двига- телей, млн. л. с.	18	78	112	152	191	200	209
Зерноуборочные комбайны, тыс. шт.	182	520	623	680	722	741	771

¹ В этой и последующих таблицах приведены данные без тракторов, на которых смонтированы мелиоративные и другие машины. В 1982 г. таких тракторов в сельском хозяйстве имелось 361 тыс., суммарная мощность их двигателей составила 26 млн. л. с.

ПАРК ТРАКТОРОВ В СЕЛЬСКОМ ХОЗЯЙСТВЕ ПО СОЮЗНЫМ РЕСПУБЛИКАМ
(на конец года)

	1940	1965	1970	1975	1980	1981	1982
--	------	------	------	------	------	------	------

В физических единицах, тыс. шт.

СССР	530,8	1613,2	1977,5	2333,6	2561,5	2597,6	2649,3
РСФСР	342,2	840,4	1012,6	1191,3	1324,0	1342,4	1371,9
Украинская ССР	94,6	257,0	317,1	371,7	408,8	413,3	420,9
Белорусская ССР	10,4	55,4	81,6	102,5	117,2	119,2	122,4
Узбекская ССР	23,0	89,9	121,3	145,2	157,3	160,0	163,4
Казахская ССР	30,8	194,8	198,6	226,1	237,4	238,1	240,0
Грузинская ССР	3,0	12,9	18,4	20,8	24,9	25,7	25,8
Азербайджанская ССР	6,1	21,1	25,3	30,8	35,3	36,6	37,8
Литовская ССР	1,2	28,3	40,3	48,7	45,9	46,3	47,5
Молдавская ССР	1,4	23,1	35,4	45,9	50,3	51,9	53,5
Латвийская ССР	1,3	19,6	29,1	32,2	32,9	33,5	34,6
Киргизская ССР	5,2	19,3	23,2	25,4	26,3	26,8	27,4
Таджикская ССР	3,9	15,8	22,0	28,4	31,7	32,9	32,9
Армянская ССР	1,5	7,2	9,4	11,7	13,0	13,1	13,0
Туркменская ССР	4,4	15,5	25,7	33,5	37,1	38,4	38,6
Эстонская ССР	1,8	12,9	17,5	19,4	19,4	19,4	19,6

Суммарная мощность двигателей, млн. л. с.

СССР	17,6	77,6	111,6	152,3	191,5	200,0	209,5
РСФСР	11,7	41,6	59,8	81,4	102,7	107,1	111,9
Украинская ССР	3,0	11,8	16,9	23,0	29,4	30,3	31,6
Белорусская ССР	0,3	2,5	4,0	5,5	7,6	8,1	8,6
Узбекская ССР	0,6	3,3	5,7	8,1	10,1	11,2	11,8
Казахская ССР	1,1	11,2	13,6	18,1	21,7	22,3	23,0
Грузинская ССР	0,09	0,5	0,9	1,1	1,4	1,6	1,6
Азербайджанская ССР	0,2	0,9	1,3	1,7	2,2	2,3	2,6
Литовская ССР	0,03	1,2	1,9	2,6	3,1	3,2	3,5
Молдавская ССР	0,04	1,0	1,8	2,4	3,0	3,2	3,4
Латвийская ССР	0,03	0,8	1,2	1,8	2,2	2,4	2,5
Киргизская ССР	0,2	0,8	1,1	1,4	1,6	1,7	1,9
Таджикская ССР	0,1	0,6	1,0	1,5	1,9	1,9	2,1
Армянская ССР	0,1	0,3	0,5	0,7	0,8	0,8	0,8
Туркменская ССР	0,1	0,6	1,2	2,0	2,5	2,6	2,8
Эстонская ССР	0,04	0,5	0,7	1,0	1,3	1,3	1,4

**ПАРК ЗЕРНОУБОРОЧНЫХ КОМБАЙНОВ В СЕЛЬСКОМ ХОЗЯЙСТВЕ
ПО СОЮЗНЫМ РЕСПУБЛИКАМ
(на конец года; тысяч штук)**

	1940	1965	1970	1975	1980	1981	1982
СССР	181,7	519,7	622,6	679,8	722,1	741,2	770,6
РСФСР	130,1	320,3	381,0	411,1	448,0	462,0	478,5
Украинская ССР	33,4	56,9	81,2	82,5	89,9	92,8	98,1
Белорусская ССР	1,7	13,5	24,5	29,9	27,4	28,3	29,8
Узбекская ССР	1,6	4,7	6,8	6,9	8,5	9,3	10,4
Казахская ССР	11,8	98,8	94,6	111,6	109,7	109,2	112,3
Грузинская ССР	0,5	1,7	1,6	1,4	1,5	1,6	1,5
Азербайджанская ССР	0,7	4,0	4,1	4,4	4,3	4,3	4,5
Литовская ССР	—	4,0	9,0	10,6	10,3	10,7	11,4
Молдавская ССР	0,2	3,1	3,4	3,2	3,8	4,0	4,4
Латвийская ССР	—	3,7	6,1	7,0	6,8	6,8	7,2
Киргизская ССР	1,1	3,0	3,4	4,0	4,4	4,6	4,9
Таджикская ССР	0,1	1,3	1,2	1,2	1,4	1,4	1,4
Армянская ССР	0,3	1,6	1,6	1,5	1,5	1,5	1,4
Туркменская ССР	0,2	0,8	1,0	1,0	1,1	1,1	1,2
Эстонская ССР	2,3	3,1	3,5	3,5	3,6	3,6

**ПАРК ОСНОВНЫХ СЕЛЬСКОХОЗЯЙСТВЕННЫХ МАШИН В СЕЛЬСКОМ ХОЗЯЙСТВЕ
(на конец года; тысяч штук)**

	1940 ¹	1965	1970	1975	1980	1981	1982
Плуги тракторные	512	1 108	1 053	1 137	1 103	1 111	1 086
Сеялки тракторные (без туковых)	306	1 274	1 276	1 248	1 385	1 412	1 439
Культиваторы тракторные	272	977	1 144	1 055	1 117	1 138	1 159
Жатки рядковые	1,7	401	335	383	471	480	503
Кукурузоуборочные комбайны	—	65	34	47	52	48	44
Картофелеуборочные комбайны	—	21	36	62	70	71	72
Свеклоуборочные комбайны	—	68	57	68	62	58	57
Силоуборочные и кормоуборочные комбайны	—	205	139	252	269	269	263
Хлопкоуборочные машины	0,8	34	39	44	55	58	60
Льнокомбайны и льнотеребилки тракторные	11	27	30	33	28	28	27
Агрегаты для приготовления травяной муки ²	—	17	32	33	35
Косилки тракторные (включая косилки-измельчители)	17	482	546	661	686	682	679
Разбрасыватели минеральных удобрений	—	24 ²	88 ²	194	230	230	229
Пресс-подборщики	—	29	53	115	150	153	152
Погрузчики универсальные (грейферные, фронтальные)	—	53 ²	58 ²	111	157	166	178
Доильные установки и агрегаты	147	169	317	361	371	381
Дождевальные и поливные машины и установки	31	57	103	145	147	148

¹ Колхозы и совхозы, включая МТС.

² Колхозы, совхозы и межхозяйственные сельскохозяйственные предприятия.

**ПОСТАВКА СЕЛЬСКОМУ ХОЗЯЙСТВУ ТРАКТОРОВ
И СЕЛЬСКОХОЗЯЙСТВЕННЫХ МАШИН**
(тысяч штук)

	1940	1965	1970	1975	1980	1981	1982
Тракторы—всего . . .	20,3	239,5	309,3	370,4	347,6	353,5	350,0
Из общего числа тракторов:							
колесные—всего . .	6,0	153,9	177,3	222,2	221,9	228,1	230,9
из них:							
ЮМЗ-6М, ЮМЗ-6Л, ЮМЗ-6АМ, ЮМЗ-6АЛ	—	—	—	23,9	25,9	27,5	26,5
МТЗ-50М, МТЗ-50Л	—	56,8	47,3	30,9	6,8	5,9	5,2
МТЗ-52М, МТЗ-52Л	—	4,8	14,1	16,9	1,3	1,4	0,8
МТЗ-80, МТЗ-80Л	—	—	—	13,9	34,4	40,9	43,8
Т-25, Т-25А, Т-25А-1 Т-25А-2, Т-25А-3	—	—	22,0	23,2	19,0	19,8	18,6
Т-40, Т-40М	—	28,7	6,9	17,9	14,2	13,7	16,4
Т-40А, Т-40АМ	—		24,3	22,2	24,0	23,2	20,9
Т-16, Т-16М	—	9,3	14,4	19,7	18,6	17,2	18,6
К-700, К-700А	—	3,1	7,4	9,5	7,6	7,3	6,7
К-701	—	—	—	5,0	9,2	9,6	10,1
Т-150К	—	—	—	18,0	22,7	24,7	27,2
усеничные—всего . . .	14,3	85,6	132,0	148,2	125,7	125,4	119,1
из них:							
Т-74	—	29,0	29,0	31,2	24,1	20,4	15,0
ДТ-75, ДТ-75А, ДТ-75М	—	35,3	61,9	72,8	67,7	72,2	70,8
Т-4, Т-4А	—	0,9	12,0	9,0	15,5	15,2	14,9
Т-70С	—	—	—	4,2	9,5	9,3	9,9
Суммарная мощность двигателей всех тракторов, млн. л. с. . .	0,9	12,8	19,0	27,3	28,9	29,5	29,5

	1940	1965	1970	1975	1980	1981	1982
Плуги тракторные . .	38,4	158,5	207,2	191,1	196,6	193,7	200,0
Лущильники трактор- ные	12,8	44,2	38,2	31,3	24,7	27,1	25,8
Сеялки тракторные . .	21,4	259,5	187,0	213,7	229,7	217,5	211,2
Культиваторы трактор- ные	32,3	208,3	204,6	181,7	200,2	216,2	212,8
Жатки рядковые . .	—	97,7	47,7	91,5	98,3	98,9	104,0
Зерноуборочные ком- байны	12,8	79,4	97,1	92,0	117,5	104,8	110,4
Кукурузоуборочные комбайны	—	0,1	5,0	10,1	0,7	1,2	1,4
в том числе само- ходные	—	—	—	—	0,7	1,2	1,4
Картофелеуборочные комбайны	—	6,1	8,0	12,0	10,5	11,5	11,9
Свеклоуборочные ком- байны	—	17,3	9,6	17,3	9,3	8,6	9,2
Силосоуборочные и кор- моуборочные комбай- ны	—	22,9	32,9	70,1	46,6	42,9	44,6
Хлопкоуборочные маш- ны	—	8,0	5,9	7,5	8,9	9,6	9,8
Агрегаты для пригото- вления витаминной тра- вяной муки	—	—	...	5,4	4,9	3,6	3,4
Косилки тракторные . .	3,3	120,9	142,6	82,7	85,5	81,6	84,8
Грабли тракторные . .	0,9	39,8	61,0	46,6	53,0	47,9	55,1
Разбрасыватели мине- ральных удобрений и известн	—	...	55,8	62,7	48,7	46,3	45,8
Пресс-подборщики . .	—	6,0	13,9	33,4	32,6	36,4	31,7
Погрузчики универсаль- ные	—	68,9	75,3	87,3	89,2	91,6	87,6
Доильные установки . .	—	6,1	50,0	54,5	58,4	62,6	68,7
Дождевальные машины и установки	—	13,5	12,7	27,9	19,2	16,5	16,2

**ОБЩАЯ ЗЕМЕЛЬНАЯ ПЛОЩАДЬ СССР И РАСПРЕДЕЛЕНИЕ
СЕЛЬСКОХОЗЯЙСТВЕННЫХ УГОДИЙ ПО ЗЕМЛЕПОЛЬЗОВАТЕЛЯМ**
на 1 ноября 1982 г.
(миллионов гектаров)

	Общая зе-мельная пло-щадь	Все сельско-хозяйственные угодья (паш-ня, залежь, сады, вино-градники, сенокосы и пастбища, кроме олень-их пастбищ)	в том числе		
			пашня	сено-косы	паст-бища
Всего земель (территория) . . .	2227,5 ¹	606,1	227,4	40,9	332,3
Земли в пользовании сельскохозяйст-венных предприятий и хозяйств .	1052,2	556,3	226,7	34,9	289,4
Земли колхозов—всего . . .	246,2	173,7	102,2	11,2	58,5
в том числе:					
земли общественного пользования (включая земли долгосрочно-го пользования в госземзапасе и лесных организациях) . . .	241,8	169,6	98,7	11,0	58,5
приусадебные участки в пользо-вании колхозников . . .	3,9	3,7	3,1	0,2	—
земли колхозов в личном поль-зовании рабочих и служащих	0,46	0,42	0,35	0,02	—
Земли межхозяйственных сельско-хозяйственных предприятий и ор-ганизаций	4,2	2,2	0,8	0,1	1,3
Земли совхозов и других производ-ственных сельскохозяйственных предприятий (включая земли долгосрочного пользования в гос-земзапасе и лесных организациях)	797,6	376,5	121,0	23,2	229,6
Земли в личном пользовании рабо-чих и служащих (кроме участ-ков на колхозных землях) . . .	4,2	3,9	2,7	0,4	—
Госземзапас и лесные организации (без земель долгосрочного пользо-вания колхозов и совхозов) . . .	1109,9	31,1	0,3	5,1	25,5
Прочие землепользователи . . .	65,4	18,7	0,4	0,9	17,4

¹ С учетом площади Азовского и Белого морей территория СССР составляет 2240,2 млн. га.

**ОБЩАЯ ЗЕМЕЛЬНАЯ ПЛОЩАДЬ И ПЛОЩАДЬ СЕЛЬСКОХОЗЯЙСТВЕННЫХ УГОДИЙ
ПО СОЮЗНЫМ РЕСПУБЛИКАМ на 1 ноября 1982 г.
(миллионов гектаров)**

	Общая земельная площадь (территория)	Земельная площадь, находящаяся в пользовании сельскохозяйственных предприятий и хозяйств	Все сельскохозяйственные угодья, находящиеся в пользовании сельскохозяйственных предприятий и хозяйств	в том числе		
				пашня	сенокосы	пастбища
СССР	2227,5	1052,2	556,3	226,7	34,9	289,4
РСФСР	1707,5	655,0	219,0	133,9	24,5	59,3
Украинская ССР	60,4	48,7	42,0	34,2	2,1	4,6
Белорусская ССР	20,7	12,7	9,6	6,2	1,4	1,9
Узбекская ССР . .	44,8	33,1	26,3	4,1	0,1	21,7
Казахская ССР . .	271,7	216,5	195,9	35,6	5,3	154,7
Грузинская ССР	7,0	4,6	3,2	0,7	0,2	1,9
Азербайджанская ССР	8,7	6,7	4,1	1,4	0,1	2,1
Литовская ССР . .	6,5	4,6	3,6	2,5	0,4	0,7
Молдавская ССР	3,4	2,9	2,6	1,8	0,0	0,3
Латвийская ССР	6,4	3,9	2,5	1,7	0,2	0,5
Киргизская ССР . .	19,8	16,1	10,1	1,3	0,2	8,5
Таджикская ССР	14,3	9,5	4,2	0,8	0,0	3,2
Армянская ССР	3,0	2,3	1,3	0,5	0,1	0,6
Туркменская ССР	48,8	33,0	30,4	1,0	0,0	29,2
Эстонская ССР . .	4,5	2,6	1,5	1,0	0,3	0,2

РАСПРЕДЕЛЕНИЕ СЕЛЬСКОХОЗЯЙСТВЕННЫХ УГОДИЙ ПО ЗЕМЛЕПОЛЬЗОВАТЕЛЯМ
ПО СОЮЗНЫМ РЕСПУБЛИКАМ на 1 ноября 1982 г.

(миллионов гектаров)

	Все сельскохозяйственные угодья (пашня, залежь, сенокосы и виноградники, сенокосы и пастбища), находящиеся в пользовании сельскохозяйственных предприятий и хозяйств	в том числе				
		земли колхозов	из них		земли совхозов и других производственных предприятий (включая долгосрочное пользование в госхозах и лесных организациях)	земли в личном пользовании рабочих и служащих (кроме участков на колхозных землях)
			земли общественного пользования (включая долгосрочное пользование в госхозах и лесных организациях)	приусадебные участки в пользовании колхозников		
СССР	556,3	173,7	169,6	3,72	376,5	3,87
РСФСР	219,0	88,2	86,9	1,22	128,3	2,09
Украинская ССР	42,0	31,1	29,3	1,67	10,2	0,65
Белорусская ССР	9,6	5,9	5,6	0,23	3,4	0,28
Узбекская ССР . .	26,3	2,8	2,7	0,08	23,4	0,09
Казахская ССР . .	195,9	14,7	14,6	0,03	181,0	0,19
Грузинская ССР	3,2	1,5	1,4	0,09	1,4	0,08
Азербайджанская ССР	4,1	1,7	1,7	0,03	2,2	0,06
Литовская ССР . .	3,6	2,4	2,2	0,14	1,1	0,13
Молдавская ССР	2,6	1,3	1,2	0,08	0,9	0,09
Латвийская ССР	2,5	1,3	1,3	0,05	1,1	0,07
Киргизская ССР . .	10,1	4,8	4,7	0,03	5,2	0,04
Таджикская ССР	4,2	1,0	1,0	0,02	2,6	0,02
Армянская ССР	1,3	0,4	0,4	0,01	0,9	0,03
Туркменская ССР	30,4	15,9	15,9	0,02	14,1	0,01
Эстонская ССР . .	1,5	0,7	0,7	0,02	0,7	0,04

РАСПРЕДЕЛЕНИЕ ПАШНИ ПО ЗЕМЛЕПОЛЬЗОВАТЕЛЯМ
ПО СОЮЗНЫМ РЕСПУБЛИКАМ на 1 ноября 1982 г.

(миллионов гектаров)

	Вся пашня, находящаяся в пользовании сельскохозяйственных предприятий и хозяйств	в том числе			
		пашня колхозов с приусадебными участками (включая долгосрочное пользование в госхозах и лесных организациях)	из них пашня общественного пользования (включая долгосрочное пользование в госхозах и лесных организациях)	пашня совхозов и других производственных сельскохозяйственных предприятий (включая долгосрочное пользование в госхозах и лесных организациях)	
СССР	226,7	102,21	98,70	121,01	
РСФСР	133,9	60,04	58,84	72,07	
Украинская ССР	34,2	25,70	24,11	7,58	
Белорусская ССР	6,2	3,79	3,54	2,21	
Узбекская ССР	4,1	1,49	1,43	2,55	
Казахская ССР	35,6	4,21	4,18	31,22	
Грузинская ССР	0,7	0,34	0,29	0,34	
Азербайджанская ССР	1,4	0,80	0,78	0,54	
Литовская ССР	2,5	1,66	1,53	0,71	
Молдавская ССР	1,8	0,99	0,92	0,53	
Латвийская ССР	1,7	0,90	0,86	0,76	
Киргизская ССР	1,3	0,60	0,58	0,68	
Таджикская ССР	0,8	0,37	0,36	0,41	
Армянская ССР	0,5	0,15	0,15	0,30	
Туркменская ССР	1,0	0,72	0,70	0,21	
Эстонская ССР	1,0	0,45	0,43	0,50	

РАСТЕНИЕВОДСТВО

ПОСЕВНЫЕ ПЛОЩАДИ

(во всех категориях хозяйств; миллионов гектаров)

	1940	1965	1970	1975	1980	1981	1982
Вся посевная площадь	150,6	209,1	206,7	217,7	217,3	214,9	214,3
в том числе:							
зерновых культур	110,7	128,0	119,3	127,9	126,6	125,5	123,0
технических культур	11,8	15,3	14,5	14,1	14,6	14,2	14,2
картофеля и овоще-бахчевых культур	10,0	10,6	10,1	10,1	9,2	9,1	9,2
кормовых культур	18,1	55,2	62,8	65,6	66,9	66,1	67,9
Площадь чистых паров	28,9	14,7	18,4	11,2	13,8	16,4	17,4

ПОСЕВНЫЕ ПЛОЩАДИ ПО КАТЕГОРИЯМ ХОЗЯЙСТВ в 1982 г.

(миллионов гектаров)

	Вся посевная площадь	в том числе			
		зерновых культур	технических культур	картофеля и овоще-бахчевых культур	кормовых культур
Все категории хозяйств	214,23	123,01	14,23	9,15	67,89
в том числе:					
колхозы, совхозы, межхозяйственные и другие производственные сельскохозяйственные предприятия	208,12	122,09	14,16	4,83	67,04
из них:					
колхозы и межхозяйственные предприятия	93,86	53,01	9,79	2,38	28,68
совхозы и другие производственные сельскохозяйственные предприятия	114,26	69,08	4,37	2,45	38,36
личные подсобные хозяйства населения	6,16	0,92	0,07	4,32	0,85

**ПОСЕВНЫЕ ПЛОЩАДИ ВСЕХ СЕЛЬСКОХОЗЯЙСТВЕННЫХ КУЛЬТУР
ПО СОЮЗНЫМ РЕСПУБЛИКАМ**

(во всех категориях хозяйств; тысяч гектаров)

	1940	1965	1970	1975	1980	1981	1982
СССР	150 633	209 104	206 655	217 755	217 337	214 941	214 283
РСФСР	92 076	123 945	121 912	126 542	124 815	122 802	121 967
Украинская ССР . .	31 336	33 785	32 782	33 617	33 578	33 321	33 338
Белорусская ССР	5 212	6 034	6 047	6 174	6 308	6 291	6 290
Узбекская ССР . .	3 036	3 336	3 476	3 723	3 995	4 045	4 089
Казахская ССР . .	6 809	30 533	30 970	35 696	36 390	36 188	36 298
Грузинская ССР . .	896	770	737	759	739	728	733
Азербайджанская ССР	1 124	1 150	1 196	1 310	1 264	1 289	1 355
Литовская ССР . .	2 497	2 440	2 285	2 375	2 405	2 403	2 411
Молдавская ССР	2 057	1 931	1 837	1 838	1 839	1 800	1 807
Латвийская ССР	1 964	1 556	1 541	1 602	1 674	1 662	1 660
Киргизская ССР	1 056	1 170	1 264	1 247	1 272	1 308	1 230
Таджикская ССР	807	765	765	702	763	811	767
Армянская ССР . .	434	400	409	420	442	438	444
Туркменская ССР	411	517	636	817	896	902	950
Эстонская ССР . .	918	772	798	933	957	953	944

ПОСЕВНЫЕ ПЛОЩАДИ ПО КУЛЬТУРАМ ПО СОЮЗНЫМ РЕСПУБЛИКАМ в 1982 г.
(во всех категориях хозяйств; тысяч гектаров)

	Вся посевная площадь	в том числе			
		зерновых культур	технических культур	картофеля и овоще-бахчевых культур	кормовых культур
СССР	214 283	123 012	14 235	9 147	67 889
РСФСР	121 967	71 950	5 903	4 708	39 406
Украинская ССР	33 338	16 636	3 939	2 322	10 441
Белорусская ССР	6 290	2 949	291	815	2 235
Узбекская ССР . .	4 089	1 194	1 921	196	778
Казахская ССР	36 298	25 391	410	304	10 193
Грузинская ССР	733	297	47	78	311
Азербайджанская ССР	1 355	512	330	71	442
Литовская ССР . .	2 411	1 216	74	162	959
Молдавская ССР	1 807	808	338	138	523
Латвийская ССР	1 660	711	29	118	802
Киргизская ССР . .	1 230	476	98	45	611
Таджикская ССР	767	171	317	35	244
Армянская ССР	444	143	13	41	247
Туркменская ССР	950	132	521	44	253
Эстонская ССР . .	944	426	4	70	444

**СОРТОВЫЕ ПОСЕВЫ СЕЛЬСКОХОЗЯЙСТВЕННЫХ КУЛЬТУР
В КОЛХОЗАХ И СОВХОЗАХ**

(в процентах к общей площади посева данной культуры)

	1965	1970	1975	1980	1981	1982
Зерновые культуры (без ку- курузы)	89	95	97	99	99	99
Кукуруза на зерно	99,4	99,9	99,8	99,9	99,9	99,5
Соя	87	95	98	99,1	99	99
Сахарная свекла (фабричная)	99	100	99,9	99,9	100	100
Подсолнечник	99	99,4	99,9	99,9	99,7	99,9
Конопля	91	98	98	99,4	99,8	99,8
Лен-долгунец	99	99,8	99	97	98	99
Лен-кудряш	60	78	86	88	92	93
Картофель	50	73	76	75	73	75

ВАЛОВОЙ СБОР (закупки) ХЛОПКА-СЫРЦА ПО СОЮЗНЫМ РЕСПУБЛИКАМ

(во всех категориях хозяйств; тысяч тонн)

	1940	В среднем за год		1980	1981	1982
		1971— 1975	1976— 1980			
СССР	2 237	7 667	8 932	9 962	9 636	9 284
в том числе:						
Узбекская ССР	1 386	4 895	5 704	6 245	6 023	6 003
Казахская ССР	93	305	317	358	345	283
Азербайджанская ССР . . .	154	441	654	884	1 015	834
Киргизская ССР	95	205	208	206	177	78
Таджикская ССР	172	810	906	1 011	929	908
Туркменская ССР	211	1 011	1 143	1 258	1 147	1 178

УРОЖАЙНОСТЬ ХЛОПЧАТНИКА ПО СОЮЗНЫМ РЕСПУБЛИКАМ
(во всех категориях хозяйств; центнеров с одного гектара)

	1940	В среднем за год		1980	1981	1982
		1971— 1975	1976— 1980			
СССР	10,8¹	27,3	29,3	31,7	30,4	29,1
Узбекская ССР	15,0	28,5	31,3	33,3	32,2	31,9
Казахская ССР	9,2	26,6	27,0	28,3	27,4	22,4
Азербайджанская ССР	8,2	21,6	28,2	35,4	35,9	27,3
Киргизская ССР	14,8	27,6	28,3	27,1	24,5	18,2
Таджикская ССР	16,2	30,7	30,7	32,8	30,4	29,5
Туркменская ССР	14,0	23,1	22,7	24,8	22,6	22,6

¹ См. сноску на с. 190.

ВАЛОВОЙ СБОР САХАРНОЙ СВЕКЛЫ (фабричной) ПО СОЮЗНЫМ РЕСПУБЛИКАМ
(во всех категориях хозяйств; тысяч тонн)

	1940	В среднем за год		1980	1981	1982
		1971— 1975	1976— 1980			
СССР	18 018	75 983	88 732	80 987	60 844	71 468
РСФСР	3 239	20 812	25 442	24 130	16 215	23 114
Украинская ССР	13 052	45 957	53 891	48 841	36 612	42 337
Белорусская ССР	—	1 106	1 249	1 122	1 413	1 093
Казахская ССР	385	2 195	2 227	2 223	2 651	1 046
Грузинская ССР	72	132	125	120	113	122
Литовская ССР	255	804	727	559	871	772
Молдавская ССР	119	2 836	3 138	2 726	1 696	2 325
Латвийская ССР	251	253	252	182	307	287
Киргизская ССР	628	1 768	1 522	956	812	204
Армянская ССР	17	120	159	128	154	168

УРОЖАЙНОСТЬ САХАРНОЙ СВЕКЛЫ (фабричной) ПО СОЮЗНЫМ РЕСПУБЛИКАМ
(во всех категориях хозяйств; центнеров с одного гектара)

	1940	В среднем за год		1980	1981	1982
		1971— 1975	1976— 1980			
СССР	146	217	237	218	168	203
РСФСР	96	142	158	150	103	153
Украинская ССР	159	268	300	274	211	245
Белорусская ССР	—	225	246	229	270	212
Казахская ССР	250	290	287	285	335	173
Грузинская ССР	130	380	355	334	354	426
Литовская ССР	203	235	207	157	248	217
Молдавская ССР	271	279	278	256	180	235
Латвийская ССР	168	268	213	142	241	219
Киргизская ССР	408	374	366	342	279	116
Армянская ССР	108	270	359	306	357	380

ВАЛОВОЙ СБОР ЛЬНОВОЛОКНА ПО СОЮЗНЫМ РЕСПУБЛИКАМ
(во всех категориях хозяйств; тысяч тонн)

	1940	В среднем за год		1980	1981	1982
		1971— 1975	1976— 1980			
СССР	349	456	393	284	263	415
РСФСР	239	207	157	120	98	162
Украинская ССР	19	120	124	92	70	113
Белорусская ССР	36	111	94	61	81	117
Литовская ССР	30	13	14	8	11	18
Латвийская ССР	18	4	3	2	2	4
Эстонская ССР	7	1	1	1	1	1

УРОЖАЙНОСТЬ ЛЬНОВОЛОКНА ПО СОЮЗНЫМ РЕСПУБЛИКАМ
(во всех категориях хозяйств; центнеров с одного гектара)

	1940	В среднем за год		1980	1981	1982
		1971— 1975	1976— 1980			
СССР	1,7	3,7	3,4	2,5	2,8	4,1
РСФСР	1,6	3,1	2,5	2,0	2,2	3,2
Украинская ССР	1,6	5,1	5,3	4,1	3,2	5,1
Белорусская ССР	1,3	4,4	3,8	2,6	3,5	5,1
Литовская ССР	3,1	2,9	3,4	2,1	3,0	4,8
Латвийская ССР	3,1	2,4	1,9	1,3	1,7	2,8
Эстонская ССР	2,8	2,7	2,7	2,8	2,0	2,9

ВАЛОВОЙ СБОР ПОДСОЛНЕЧНИКА ПО СОЮЗНЫМ РЕСПУБЛИКАМ
(во всех категориях хозяйств; тысяч тонн)

	1940	В среднем за год		1980	1981	1982
		1971— 1975	1976— 1980			
СССР	2 636	5 974	5 309	4 618	4 678	5 341
в том числе:						
РСФСР	1 430	2 811	2 493	1 995	2 031	2 493
Украинская ССР	946	2 712	2 422	2 257	2 317	2 523
Казахская ССР	23	72	98	100	94	79
Грузинская ССР	11	18	11	10	9	7
Молдавская ССР	162	357	279	250	220	233

УРОЖАЙНОСТЬ ПОДСОЛНЕЧНИКА ПО СОЮЗНЫМ РЕСПУБЛИКАМ
(во всех категориях хозяйств; центнеров с одного гектара)

	1940	В среднем за год		1980	1981	1982
		1971— 1975	1976— 1980			
СССР	7,4	13,2	11,8	10,6	11,0	12,5
РСФСР	5,8	11,4	9,9	8,4	8,5	10,4
Украинская ССР	13,1	15,8	14,3	13,4	14,2	15,6
Казахская ССР	1,4	7,1	9,7	9,7	11,2	8,0
Грузинская ССР	7,2	10,7	8,5	7,5	7,8	5,4
Молдавская ССР	9,1	17,6	16,5	14,8	15,9	17,3

ВАЛОВОЙ СБОР КАРТОФЕЛЯ ПО СОЮЗНЫМ РЕСПУБЛИКАМ

(во всех категориях хозяйств; тысяч тонн)

	1940	В среднем за год		1980	1981	1982
		1971— 1975	1976— 1980			
СССР	76 130	89 782	82 571	67 023	72 139	78 185
РСФСР	36 424	47 089	40 930	36 971	32 108	40 665
Украинская ССР	20 664	21 019	20 542	13 133	19 025	20 064
Белорусская ССР	11 879	12 996	12 920	9 333	13 430	8 829
Узбекская ССР	113	195	216	239	326	336
Казахская ССР	394	1 819	1 947	2 239	1 684	1 895
Грузинская ССР	139	237	359	393	400	413
Азербайджанская ССР	82	114	151	172	124	184
Литовская ССР	2 726	2 516	1 984	1 178	2 004	2 055
Молдавская ССР	147	299	359	308	329	459
Латвийская ССР	2 093	1 648	1 398	1 199	1 286	1 484
Киргизская ССР	105	300	259	293	297	336
Таджикская ССР	38	101	133	153	162	160
Армянская ССР	97	199	234	254	243	309
Туркменская ССР	6	12	14	12	17	15
Эстонская ССР	1 223	1 238	1 125	1 146	704	981

УРОЖАЙНОСТЬ КАРТОФЕЛЯ ПО СОЮЗНЫМ РЕСПУБЛИКАМ

(во всех категориях хозяйств; центнеров с одного гектара)

	1940	В среднем за год		1980	1981	1982
		1971— 1975	1976— 1980			
СССР	99	113	117	96	105	114
РСФСР	89	106	106	98	86	109
Украинская ССР	101	111	120	77	115	121
Белорусская ССР	128	142	159	119	173	116
Узбекская ССР	48	83	96	100	106	99
Казахская ССР	40	92	108	117	86	98
Грузинская ССР	54	89	117	116	117	122
Азербайджанская ССР	37	70	81	87	62	84
Литовская ССР	129	148	138	85	144	147
Молдавская ССР	51	77	89	77	79	100
Латвийская ССР	151	138	131	113	124	145
Киргизская ССР	76	112	122	125	122	138
Таджикская ССР	41	109	145	160	172	166
Армянская ССР	73	109	124	127	128	155
Туркменская ССР	16	72	69	54	84	76
Эстонская ССР	147	164	151	159	101	155

ВАЛОВОЙ СБОР ОВОЩЕЙ ПО СОЮЗНЫМ РЕСПУБЛИКАМ

(во всех категориях хозяйств; тысяч тонн)

	1940	В среднем за год		1980	1981	1982
		1971— 1975	1976— 1980			
СССР	13 732	22 974	26 313	27 310	27 099	29 993
РСФСР	6 391	10 134	10 378	11 101	11 106	12 662
Украинская ССР	5 486	6 577	7 579	7 186	6 481	7 653
Белорусская ССР	673	753	752	733	868	876
Узбекская ССР	311	1 127	2 076	2 459	2 527	2 537
Казахская ССР	172	894	1 040	1 134	1 204	1 127
Грузинская ССР	104	373	525	546	560	587
Азербайджанская ССР	63	530	835	824	850	917
Литовская ССР	170	353	292	265	369	349
Молдавская ССР	98	842	1 169	1 221	1 200	1 360
Латвийская ССР	87	221	190	200	254	253
Киргизская ССР	45	271	342	400	426	368
Таджикская ССР	44	257	333	381	383	414
Армянская ССР	33	328	442	468	469	477
Туркменская ССР	32	185	260	267	285	288
Эстонская ССР	23	129	100	125	117	125

УРОЖАЙНОСТЬ ОВОЩЕЙ ПО СОЮЗНЫМ РЕСПУБЛИКАМ

(во всех категориях хозяйств; центнеров с одного гектара)

	1940	В среднем за год		1980	1981	1982
		1971— 1975	1976— 1980			
СССР	91	138	153	150	150	165
РСФСР	77	136	143	141	142	162
Украинская ССР	113	129	147	138	126	149
Белорусская ССР	109	153	150	140	169	172
Узбекская ССР	124	165	209	221	225	225
Казахская ССР	76	151	168	167	173	160
Грузинская ССР	71	99	126	135	139	147
Азербайджанская ССР	47	146	197	199	201	219
Литовская ССР	119	159	137	116	166	155
Молдавская ССР	91	129	160	155	153	171
Латвийская ССР	96	166	134	120	158	163
Киргизская ССР	97	192	204	195	206	172
Таджикская ССР	91	166	197	207	202	211
Армянская ССР	65	210	245	250	260	277
Туркменская ССР	60	141	160	161	170	163
Эстонская ССР	96	211	178	193	180	185

ГОСУДАРСТВЕННЫЕ ЗАКУПКИ САХАРНОЙ СВЕКЛЫ ПО СОЮЗНЫМ РЕСПУБЛИКАМ
(во всех категориях хозяйств; тысяч тонн)

	1940	В среднем за год		1980	1981	1982
		1971— 1975	1976— 1980			
СССР	17 357	67 907	76 910	65 172	53 497	64 148
РСФСР	3 044	18 632	22 445	20 459	14 585	20 453
Украинская ССР	12 669	40 785	45 966	37 558	31 685	38 261
Белорусская ССР	—	1 000	1 109	948	1 263	977
Казахская ССР	384	2 086	2 098	2 095	2 496	968
Грузинская ССР	71	129	123	116	108	116
Литовская ССР	220	693	592	412	723	676
Молдавская ССР	119	2 590	2 832	2 460	1 513	2 110
Латвийская ССР	216	211	190	126	241	252
Киргизская ССР	618	1 664	1 403	874	733	173
Армянская ССР	16	117	152	124	150	162

ГОСУДАРСТВЕННЫЕ ЗАКУПКИ ЛЬНОВОЛОКНА ПО СОЮЗНЫМ РЕСПУБЛИКАМ
(во всех категориях хозяйств; тысяч тонн)

	1940	В среднем за год		1980	1981	1982
		1971— 1975	1976— 1980			
СССР	245,2	432,6	362,3	260,4	252,2	395,5
РСФСР	178,9	193,4	138,0	109,3	92,1	148,3
Украинская ССР	10,4	116,3	120,4	89,9	67,6	111,2
Белорусская ССР	21,6	106,3	86,8	51,3	79,5	114,2
Литовская ССР	16,4	11,4	12,4	6,6	9,8	16,8
Латвийская ССР	12,9	4,2	3,2	1,9	2,3	3,9
Эстонская ССР	5,0	1,0	1,5	1,4	0,9	1,1

**ГОСУДАРСТВЕННЫЕ ЗАКУПКИ МАСЛИЧНЫХ КУЛЬТУР
ПО СОЮЗНЫМ РЕСПУБЛИКАМ**

(во всех категориях хозяйств; тысяч тонн)

	1940	В среднем за год		1980	1981	1982
		1971— 1975	1976— 1980			
СССР	1 867	4 962	4 368	3 682	3 888	4 542
в том числе:						
РСФСР	1 071	2 501	2 242	1 735	1 725	2 217
Украинская ССР	601	2 115	1 835	1 684	1 898	2 063
Казахская ССР	15	76	83	85	86	73
Грузинская ССР	11	14	10	8	8	6
Молдавская ССР	155	256	198	170	171	183

**ГОСУДАРСТВЕННЫЕ ЗАКУПКИ ПОДСОЛНЕЧНИКА
ПО СОЮЗНЫМ РЕСПУБЛИКАМ**

(во всех категориях хозяйств; тысяч тонн)

	1940	В среднем за год		1980	1981	1982
		1971— 1975	1976— 1980			
СССР	1500	4 547	3 968	3 370	3 649	4 177
в том числе:						
РСФСР	911	2 149	1 880	1 460	1 527	1 919
Украинская ССР	483	2 078	1 810	1 662	1 872	2 013
Казахская ССР	12	53	72	72	73	60
Грузинская ССР	3	12	8	6	6	4
Молдавская ССР	86	255	198	169	171	181

ГОСУДАРСТВЕННЫЕ ЗАКУПКИ КАРТОФЕЛЯ ПО СОЮЗНЫМ РЕСПУБЛИКАМ
(во всех категориях хозяйств, тыс. т. тонн)

	1940	В среднем за год		1980	1981	1982
		1971— 1975	1976— 1980			
СССР	8 642	12 732	14 599	11 107	13 508	15 680
РСФСР	5 192	7 110	8 280	6 832	6 736	9 276
Украинская ССР	1 823	2 425	2 743	1 165	2 667	2 849
Белорусская ССР	1 296	1 883	1 823	1 166	2 199	1 339
Узбекская ССР	21	82	122	137	196	197
Казахская ССР	37	257	467	636	445	469
Грузинская ССР	19	73	149	172	174	182
Азербайджанская ССР	26	23	37	49	36	63
Литовская ССР	10	241	266	200	328	349
Молдавская ССР	10	21	22	14	11	36
Латвийская ССР	146	242	233	206	289	340
Киргизская ССР	12	68	79	98	97	104
Таджикская ССР	8	38	63	70	78	80
Армянская ССР	11	50	84	100	101	125
Туркменская ССР	1	4	6	3	7	5
Эстонская ССР	30	215	225	259	144	266

ГОСУДАРСТВЕННЫЕ ЗАКУПКИ ОВОЩЕЙ ПО СОЮЗНЫМ РЕСПУБЛИКАМ

(во всех категориях хозяйств; тысяч тонн)

	1940	В среднем за год		1980	1981	1982
		1971— 1975	1976— 1980			
СССР	2 970	13 073	17 213	17 504	17 096	19 440
в том числе:						
РСФСР	1 335	5 275	6 737	6 991	6 584	7 818
Украинская ССР	1 329	3 935	4 891	4 605	4 162	5 129
Белорусская ССР	68	259	304	280	346	371
Узбекская ССР	70	887	1 440	1 644	1 813	1 808
Казахская ССР	25	532	723	756	790	720
Грузинская ССР	23	188	298	325	347	369
Азербайджанская ССР	25	390	615	623	640	698
Литовская ССР	—	77	99	93	120	132
Молдавская ССР	47	689	962	978	1 016	1 158
Латвийская ССР	—	94	102	99	122	129
Киргизская ССР	8	166	248	278	308	217
Таджикская ССР	5	128	204	219	251	273
Армянская ССР	9	250	327	338	310	321
Туркменская ССР	12	148	205	211	226	229
Эстонская ССР	—	55	58	64	61	68

ГОСУДАРСТВЕННЫЕ ЗАКУПКИ ТАБАКА ПО СОЮЗНЫМ РЕСПУБЛИКАМ

(во всех категориях хозяйств; тысяч тонн)

	1940	В среднем за год		1980	1981	1982
		1971— 1975	1976— 1980			
СССР	72,8	271,8	290,2	284,7	267,6	302,0
РСФСР	22,7	14,2	11,2	10,5	8,7	6,9
Украинская ССР	17,3	28,6	20,8	15,9	17,0	16,6
Узбекская ССР	0,8	20,6	28,0	31,4	31,6	30,7
Казахская ССР	3,8	8,4	9,6	9,6	8,9	7,5
Грузинская ССР	11,8	18,0	15,8	16,8	13,3	14,0
Азербайджанская ССР	5,3	37,3	52,5	57,0	47,8	56,5
Молдавская ССР	4,6	92,1	90,0	77,9	76,8	98,9
Киргизская ССР	3,2	28,8	33,8	35,3	36,9	43,6
Таджикская ССР	—	9,3	11,8	12,5	12,5	12,2
Армянская ССР	3,3	14,5	16,7	17,8	14,1	15,1

ПЛОЩАДЬ ПЛОДОВО-ЯГОДНЫХ, ВИНОГРАДНЫХ И ЦИТРУСОВЫХ НАСАЖДЕНИЙ

(во всех категориях хозяйств; тысяч гектаров)

	1940	1965	1970	1975	1980	1981	1982
Площадь плодово-ягодных насаждений (без цитрусовых)	1 765	3 616	3 831	3 609	3 443	3 420	3 426
в том числе в плодоносящем возрасте	1 035	1 488	2 423	2 551	2 383	2 358	2 355
Площадь виноградных насаждений	425	1 064	1 087	1 203	1 323	1 353	1 361
в том числе в плодоносящем возрасте	330	765	813	818	902	943	973
Площадь цитрусовых насаждений	10,4	16,5	18,5	21,2	21,8	22,1 ¹
в том числе в плодоносящем возрасте	6,4	7,8	9,6	12,0	12,5	12,6 ¹

¹ Площадь цитрусовых насаждений по Грузинской ССР составляла 21,3 тыс. га, из них в плодоносящем возрасте 12,3 тыс. га.

ПЛОЩАДЬ ПЛОДОВО-ЯГОДНЫХ, ВИНОГРАДНЫХ НАСАЖДЕНИЙ И ВАЛОВОЙ СБОР ПЛОДОВ, ЯГОД, ВИНОГРАДА ПО КАТЕГОРИЯМ ХОЗЯЙСТВ в 1982 г.

	Во всех категориях хозяйств	в том числе	
		в колхозах, совхозах, межхозяйственных и других производственных сельскохозяйственных пред-приятиях	в личных подсобных хозяйствах населения
Площадь плодово-ягодных насаждений (без цитрусовых), тыс. га	3 426	1 908	1 518
в том числе в плодоносящем возрасте	2 355	1 236	1 119
Площадь виноградных насаждений, тыс. га	1 361	1 220	141
в том числе в плодоносящем возрасте	973	847	126
Валовой сбор плодов (семечковые, косточковые, орехоплодные, субтропические), ягод, винограда (без цитрусовых), тыс. т	18 099	10 753	7 346
в том числе:			
плодов и ягод	10 262	4 466	5 796
винограда	7 837	6 287	1 550

**ПЛОЩАДЬ ПЛОДОВО-ЯГОДНЫХ И ВИНОГРАДНЫХ НАСАЖДЕНИЙ
ПО СОЮЗНЫМ РЕСПУБЛИКАМ в 1982 г.**

(во всех категориях хозяйств; тысяч гектаров)

	Площадь плодово- ягодных насаж- дений (без интру- совых)	в том числе в плодо- носящем возрасте	Площадь вино- градных насаж- дений	в том числе в плодо- носящем возрасте
СССР	3 426	2 355	1 361	973
РСФСР	1 088	725	194	136
Украинская ССР	1 096	776	251	177
Белорусская ССР	161	135	—	—
Узбекская ССР	213	144	118	64
Казахская ССР	95	65	27	21
Грузинская ССР	153	95	145	121
Азербайджанская ССР	135	87	275	175
Литовская ССР	54	38	—	—
Молдавская ССР	187	114	256	214
Латвийская ССР	38	30	—	—
Киргизская ССР	51	39	9	7
Таджикская ССР	67	50	28	20
Армянская ССР	53	34	36	28
Туркменская ССР	22	12	22	10
Эстонская ССР	13	11	—	—

**ПЛОЩАДЬ ЧАЙНЫХ НАСАЖДЕНИЙ ПО СОЮЗНЫМ РЕСПУБЛИКАМ
(во всех категориях хозяйств; тысяч гектаров)**

	1940	1965	1970	1975	1980	1981	1982
СССР	55,3	71,0	74,4	76,0	78,8	78,2	78,7
РСФСР	0,6	2,0	1,7	1,7	1,7	1,7	1,7
Грузинская ССР	49,6	62,6	64,8	65,8	66,8	65,7	65,5
Азербайджанская ССР	5,1	6,4	7,9	8,5	10,3	10,8	11,5

**ВАЛОВОЙ СБОР, УРОЖАЙНОСТЬ И ГОСУДАРСТВЕННЫЕ ЗАКУПКИ
ПЛОДОВ, ЯГОД, ВИНОГРАДА И ЦИТРУСОВЫХ**

(во всех категориях хозяйств)

Годы	Валовой сбор, тыс. т			Урожайность, ц с 1 га		Государственные закупки, тыс. т		
	плоды, ягоды, виноград, цитрусовые	в том числе		плоды и ягоды	виноград	плоды, ягоды, виноград, цитрусовые	в том числе	
		плоды и ягоды	виноград				плоды и ягоды	виноград
1940	3 873	2 712	1 131	26,2	34,3	596	267	306
1956—1960 (в среднем за год)	4 524	2 905	1 592	27,0	44,0	1 749	808	917
1960	4 942	3 036	1 871	25,7	43,9	1 951	836	1 087
1961—1965 (в среднем за год)	6 481	3 617	2 826	25,9	42,3	3 243	1 226	1 987
1965	8 100	4 343	3 723	28,5	47,6	4 477	1 573	2 875
1966—1970 (в среднем за год)	9 710	5 754	3 897	30,6	48,1	5 431	2 333	3 056
1970	11 690	7 542	4 011	30,4	48,3	6 180	2 949	3 145
1971—1975 (в среднем за год)	12 381	7 928	4 369	31,2	53,8	7 188	3 679	3 433
1975	14 235	8 681	5 400	33,7	64,2	8 541	4 069	4 329
1976—1980 (в среднем за год)	15 176	9 384	5 586	37,6	63,4	9 863	5 031	4 651
1980	14 673	7 873	6 650	32,8	71,8	10 046	4 197	5 723
1981—1982 (в среднем за год)	17 829	10 019	7 522	42,1	76,9	12 068	5 323	6 484
1981	17 287	9 775	7 208	41,0	74,7	11 742	5 204	6 263
1982	18 372	10 262	7 837	43,1	79,0	12 394	5 442	6 704

ВАЛОВОЙ СБОР И ГОСУДАРСТВЕННЫЕ ЗАКУПКИ ПЛОДОВ, ЯГОД,
(во всех категориях хозяйств;

	Валовой		
	в среднем за год		1980
	1971—1975	1976—1980	
СССР	12 381	15 176	14 673
РСФСР	2 895	3 138	2 884
Украинская ССР	3 653	3 878	3 139
Белорусская ССР	411	480	414
Узбекская ССР	777	1 134	1 199
Казахская ССР	279	396	429
Грузинская ССР	867	1 387	1 683
Азербайджанская ССР	602	1 239	1 760
Литовская ССР	155	196	191
Молдавская ССР	1 800	2 056	1 839
Латвийская ССР	57	107	80
Киргизская ССР	169	242	240
Таджикская ССР	321	412	372
Армянская ССР	279	373	336
Туркменская ССР	77	82	77
Эстонская ССР	39	56	30

ВАЛОВОЙ СБОР, УРОЖАЙНОСТЬ И ГОСУДАРСТВЕННЫЕ ЗАКУПКИ
(во всех категориях

	Валовой сбор, тыс. т				
	в среднем за год		1980	1981	1982
	1971—1975	1976—1980			
СССР	7 928	9 384	7 873	9 775	10 262
РСФСР	2 264	2 424	1 957	2 631	2 504
Украинская ССР	2 629	3 052	2 253	2 919	3 423
Белорусская ССР	411	480	414	694	574
Узбекская ССР	452	693	702	840	844
Казахская ССР	172	251	257	215	312
Грузинская ССР	355	465	539	534	592
Азербайджанская ССР	136	230	278	235	344
Литовская ССР	155	196	191	262	163
Молдавская ССР	786	822	638	635	753
Латвийская ССР	57	107	80	147	65
Киргизская ССР	128	176	160	183	196
Таджикская ССР	206	250	212	257	238
Армянская ССР	109	151	130	124	189
Туркменская ССР	29	31	32	34	36
Эстонская ССР	39	56	30	65	29

ВИНОГРАДА, ЦИТРУСОВЫХ ПО СОЮЗНЫМ РЕСПУБЛИКАМ
(тысяч тонн)

сбор		Государственные закупки				
1981	1982	в среднем за год		1980	1981	1982
		1971— 1975	1976— 1980			
17 287	18 372	7 188	9 863	10 046	11 742	12 394
3 518	3 314	1 673	2 119	2 014	2 307	2 082
3 940	4 646	1 878	2 072	1 704	2 258	2 677
694	574	28	154	137	224	168
1 411	1 393	358	597	626	781	789
416	462	179	235	228	266	265
1 760	1 526	559	1 088	1 378	1 492	1 176
1 943	2 161	502	1 082	1 596	1 762	1 953
262	163	64	104	88	140	86
1 838	2 799	1 417	1 674	1 605	1 546	2 379
147	65	16	31	21	47	25
259	267	96	132	128	154	130
459	416	135	198	193	273	232
485	459	227	309	275	418	358
90	98	46	53	48	56	67
65	29	10	15	5	18	7

ПЛОДОВ И ЯГОД ПО СОЮЗНЫМ РЕСПУБЛИКАМ
(хозяйств)

Урожайность, ц с 1 га					Государственные закупки, тыс. т				
в среднем за год		1980	1981	1982	в среднем за год		1980	1981	1982
1971— 1975	1976— 1980				1971— 1975	1976— 1980			
31,2	37,6	32,8	41,0	43,1	3 679	5 031	4 197	5 204	5 442
26,2	29,4	26,0	35,6	34,2	1 091	1 448	1 150	1 491	1 332
30,0	37,8	28,4	37,3	43,5	1 118	1 436	1 019	1 450	1 695
31,5	35,5	30,6	51,2	42,3	28	154	137	224	168
35,3	49,9	49,6	58,6	58,5	146	266	259	349	340
28,1	37,7	38,4	32,9	47,6	79	110	90	92	152
42,3	48,7	56,6	55,7	61,9	199	378	452	420	512
17,8	26,0	31,2	27,1	39,4	70	135	198	144	228
41,3	50,3	49,9	68,9	42,9	64	104	88	140	86
65,9	67,8	54,9	56,0	64,2	663	680	537	526	603
19,8	35,7	27,2	49,0	21,8	16	31	21	47	25
37,6	45,2	42,1	46,4	50,2	63	88	78	105	87
42,6	49,7	41,7	50,3	46,7	61	77	67	103	83
35,8	42,3	37,7	36,6	56,1	63	98	86	82	110
25,7	27,1	27,9	28,8	31,4	8	11	10	13	14
31,7	42,9	28,1	61,7	26,8	10	15	5	18	7

БАЛОВОЙ СБОР, УРОЖАЙНОСТЬ И ГОСУДАРСТВЕННЫЕ

(во всех категориях)

	Валовой сбор, тыс. т				
	в среднем за год		1980	1981	1982
	1971— 1975	1976— 1980			
СССР	4 369	5 586	6 650	7 208	7 837
РСФСР	631	714	927	887	810
Украинская ССР	1 024	826	886	1 021	1 223
Узбекская ССР	325	441	497	570	548
Казахская ССР	107	145	172	201	150
Грузинская ССР	429	718	996	926	664
Азербайджанская ССР . . .	466	1 008	1 481	1 707	1 816
Молдавская ССР	1 014	1 234	1 201	1 203	2 046
Киргизская ССР	41	66	80	76	71
Таджикская ССР	114	161	159	200	177
Армянская ССР	170	222	206	361	270
Туркменская ССР	48	51	45	56	62

ЗАКУПКИ ВИНОГРАДА ПО СОЮЗНЫМ РЕСПУБЛИКАМ

хозяйств)

Урожайность, ц с 1 га					Государственные закупки, тыс. т				
в среднем за год		1980	1981	1982	в среднем за год		1930	1981	1982
1971— 1975	1976— 1980				1971— 1975	1976— 1980			
53,8	63,4	71,8	74,7	79,0	3 433	4 651	5 723	6 263	6 704
51,1	57,0	68,9	64,7	57,9	582	671	864	816	750
48,7	44,7	49,3	55,6	67,0	760	636	685	808	982
73,5	87,8	90,8	98,2	85,3	212	331	367	432	449
66,3	74,6	83,4	95,0	71,7	100	125	138	174	113
45,1	66,4	86,9	78,1	54,0	285	530	801	799	418
48,2	73,7	95,3	101,7	101,5	432	947	1 398	1 617	1 724
59,9	62,7	59,2	56,1	94,5	754	994	1 068	1 020	1 776
80,8	113,5	128,8	118,4	106,1	33	44	50	49	43
71,6	89,1	82,1	99,6	85,5	73	120	125	169	148
57,2	75,0	71,0	125,1	93,6	164	211	189	336	248
62,0	59,9	48,4	61,9	61,6	38	42	38	43	53

ВАЛОВОЙ СБОР, УРОЖАЙНОСТЬ И ГОСУДАРСТВЕННЫЕ ЗАКУПКИ ЦИТРУСОВЫХ
(во всех категориях хозяйств)

	СССР	в том числе Грузинская ССР
Валовой сбор, тыс. т:		
1971—1975 (в среднем за год)	84	83
1976—1980 (в среднем за год)	206	204
1980	150	148
1981	304	300
1982	273	270
Урожайность, ц с 1 га:		
1971—1975 (в среднем за год)	92,1	92,6
1976—1980 (в среднем за год)	185,7	188,3
1980	124,1	125,4
1981	242,2	246,7
1982	216,1	219,9
Государственные закупки, тыс. т:		
1971—1975 (в среднем за год)	76,3	75,6
1976—1980 (в среднем за год)	181	180
1980	126	125
1981	275	273
1982	248	246

**ВАЛОВОЙ СБОР (закупки) И УРОЖАЙНОСТЬ ОСНОВНОГО (сортового)
ЧАЙНОГО ЛИСТА ПО СОЮЗНЫМ РЕСПУБЛИКАМ**
(во всех категориях хозяйств)

	Валовой сбор (закупки), тыс. т					Урожайность, ц с 1 га				
	в среднем за год		1980	1981	1982	в среднем за год		1980	1981	1982
	1971— 1975	1976— 1980				1971— 1975	1976— 1980			
СССР	311,8	454,7	529,7	557,2	570,7	49,9	72,9	85,6	89,4	89,8
РСФСР	4,4	5,7	6,1	7,1	7,4	27,0	36,8	40,8	47,5	49,9
Грузинская ССР	295,7	431,0	501,8	524,6	536,7	53,1	77,0	90,0	93,8	95,4
Азербайджанская ССР	11,7	18,0	21,8	25,5	26,6	22,4	37,5	46,9	52,1	46,0

**ПОСТАВКА МИНЕРАЛЬНЫХ УДОБРЕНИЙ СЕЛЬСКОМУ
ХОЗЯЙСТВУ ПО ВИДАМ**
(в пересчете на 100 % питательных веществ; тысяча тонн)

	1940	1965	1970	1975	1980	1981	1982
Все минеральные удобрения	727	6 273	10 317	17 251	18 763	19 176	20 152
в том числе:							
азотные	162	2 282	4 605	7 339	8 262	8 383	9 038
фосфатные	256	1 474	2 160	3 829	4 760	5 098	5 344
фосфоритная мука	90	617	973	899	830	781	771
калийные	219	1 891	2 574	5 176	4 904	4 905	4 991

**ПОСТАВКА МИНЕРАЛЬНЫХ УДОБРЕНИЙ СЕЛЬСКОМУ ХОЗЯЙСТВУ ПО ВИДАМ
НА ГЕКТАР ПАШНИ**

(в пересчете на 100% питательных веществ; килограммов)

	1940	1965	1970	1975	1980	1981	1982
Все минеральные удобрения . . .	3,7	28,4	46,8	77,5	83,9	85,6	90,0
в том числе:							
азотные	0,8	10,3	20,9	33,0	36,9	37,4	40,3
фосфатные	1,3	6,7	9,8	17,2	21,3	22,8	24,0
фосфоритная мука	0,5	2,8	4,4	4,0	3,7	3,5	3,4
калийные	1,1	8,6	11,7	23,3	21,9	21,9	22,3

**ПОСТАВКА МИНЕРАЛЬНЫХ УДОБРЕНИЙ СЕЛЬСКОМУ ХОЗЯЙСТВУ
ПО СОЮЗНЫМ РЕСПУБЛИКАМ**

(в пересчете на 100% питательных веществ)

	Всего, тыс. т					На гектар пашни, кг				
	1965	1975	1980	1981	1982	1965	1975	1980	1981	1982
СССР	6273	17251	18763	19176	20152	28,4	77,5	83,9	85,6	90,0
в том числе:										
РСФСР	2608	7 896	8 914	9 354	9 786	19,7	59,9	67,5	70,8	74,1
Украинская ССР	1278	3 695	3 713	3 700	4 061	38,5	111,8	112,4	112,0	123,0
Белорусская ССР	455	1 499	1 469	1 591	1 623	76,5	260,2	252,4	273,4	278,8
Узбекская ССР	532	925	1 102	1 121	1 158	151,5	238,3	263,1	263,3	268,0
Казахская ССР	168	507	582	622	630	5,0	14,4	16,5	17,0	17,8
Грузинская ССР	81	176	156	172	218	86,6	188,9	163,8	180,4	230,6
Азербайджанская ССР	56	226	226	243	258	38,0	138,7	136,1	143,2	149,6
Литовская ССР	247	505	547	534	558	98,4	223,2	241,4	236,0	246,6
Молдавская ССР	61	205	317	315	327	28,1	95,9	148,4	148,5	155,0
Латвийская ССР	188	347	358	381	380	113,2	220,7	219,1	233,2	232,4
Киргизская ССР	81	192	204	216	224	65,5	146,5	153,9	162,3	168,3
Таджикская ССР	98	180	193	220	219	120,2	220,3	225,3	256,6	253,1
Армянская ССР	29	76	81	88	87	57,2	148,1	155,2	167,1	165,6
Туркменская ССР	97	197	225	238	246	186,6	241,3	248,0	259,0	250,9
Эстонская ССР	114	219	232	241	230	143,0	238,3	247,0	257,7	246,2

**ПОСТАВКА ХИМИЧЕСКИХ КОРМОВЫХ ДОБАВОК СЕЛЬСКОМУ ХОЗЯЙСТВУ :
ПО ВИДАМ**

(в пересчете на 100% питательных веществ; тысяч тонн)

	1965	1970	1975	1980	1981	1982
Все химические кормовые добавки	30	51	414	518	617	610
в том числе:						
азотные	—	—	68	86	124	112
фосфатные	30	51	346	432	493	498

**ПОСТАВКА ХИМИЧЕСКИХ КОРМОВЫХ ДОБАВОК СЕЛЬСКОМУ ХОЗЯЙСТВУ
ПО СОЮЗНЫМ РЕСПУБЛИКАМ**

(в пересчете на 100% питательных веществ; тысяч тонн)

	1965	1975	1980	1981	1982
СССР	29,9	413,8	518,2	616,5	610,2
в том числе:					
РСФСР	13,7	190,9	124,9	166,6	167,5
Украинская ССР	8,4	110,5	85,9	135,9	130,9
Белорусская ССР	1,3	21,3	13,9	19,4	21,3
Узбекская ССР	0,4	1,7	1,0	1,2	1,1
Казахская ССР	1,7	17,0	14,8	18,2	16,7
Грузинская ССР	0,1	2,2	0,2	0,4	0,3
Азербайджанская ССР	0,1	0,4	—	0,1	0,2
Литовская ССР	0,8	12,8	5,7	7,3	6,4
Молдавская ССР	0,7	11,7	6,3	11,9	9,9
Латвийская ССР	0,6	9,1	5,4	6,8	6,5
Киргизская ССР	0,2	2,3	1,9	2,6	2,1
Таджикская ССР	0,1	0,5	0,4	0,8	0,9
Армянская ССР	0,1	0,8	0,7	0,5	0,8
Туркменская ССР	0,1	—	0,3	0,5	0,6
Эстонская ССР	0,5	6,6	3,2	3,0	2,7

**ПОСТАВКА ХИМИЧЕСКИХ СРЕДСТВ ЗАЩИТЫ РАСТЕНИЙ
СЕЛЬСКОМУ ХОЗЯЙСТВУ**

(в 100%-ном исчислении по действующему началу; тысяч тонн)

	1975	1980	1981	1982
Всего	248	279	233	305
в том числе гербицидов . . .	92	127	137	142

ПЛОЩАДЬ ОРОШАЕМЫХ ЗЕМЕЛЬ ПО СОЮЗНЫМ РЕСПУБЛИКАМ
(тысяч гектаров)

	1965	1970	1975	1980	1981	1982
СССР						
Во всех категориях хозяйств	9 897	11 100	14 486	17 487	18 029	18 608
в том числе в колхозах, совхозах, межхозяйственных и других производственных сельскохозяйственных предприятиях	9 812	10 891	14 241	17 256	17 793	18 358
из них по союзным республикам:						
РСФСР	1 510	1 955	3 684	4 994	5 197	5 405
Украинская ССР	503	923	1 483	2 013	2 098	2 181
Белорусская ССР	—	—	139	163	173	181
Узбекская ССР	2 639	2 696	3 006	3 476	3 565	3 656
Казахская ССР	1 368	1 451	1 648	1 961	2 002	2 047
Грузинская ССР	348	347	368	409	422	429
Азербайджанская ССР	1 278	1 108	1 141	1 195	1 233	1 261
Литовская ССР	—	—	22	27	29	31
Молдавская ССР	74	115	156	217	230	237
Латвийская ССР	—	—	13	17	18	16
Киргизская ССР	861	883	910	955	964	974
Таджикская ССР	468	518	567	617	626	634
Армянская ССР	249	252	283	274	281	284
Туркменская ССР	514	643	819	927	944	1 011
Эстонская ССР	—	—	2	11	11	11

Площадь орошаемых земель во всех категориях хозяйств в 1940 г. составляла 8,1 млн. га,

**ИСПОЛЬЗОВАНИЕ ОРОШАЕМЫХ СЕЛЬСКОХОЗЯЙСТВЕННЫХ УГОДИЙ
В КОЛХОЗАХ, СОВХОЗАХ, МЕЖХОЗЯЙСТВЕННЫХ И ДРУГИХ ПРОИЗВОДСТВЕННЫХ
СЕЛЬСКОХОЗЯЙСТВЕННЫХ ПРЕДПРИЯТИЯХ ПО СОЮЗНЫМ РЕСПУБЛИКАМ В 1982 г.**

(тысяч гектаров)

	Наличие орошаемых сельскохозяйственных угодий, включая земли краткосрочного пользования	Всего использовано орошаемых сельскохозяйственных угодий	Пашня (посевы под урожай 1982 г. и чистые пары)	Посевная площадь под урожай 1982 г.	Сады, ягодники, виноградники и другие многолетние насаждения	Сенокосы и пастбища	Приусадебные участки колхозников, рабочих и служащих
СССР	18308,1	17773,5	14823,8	14689,5¹	1284,6	1144,1	521,0
РСФСР	5385,2	5133,6	4281,4	4216,7	191,1	628,3	32,8
Украинская ССР	2179,2	2087,3	1907,5	1903,5	118,4	57,4	4,0
Белорусская ССР	181,6	173,3	50,9	50,9	0,8	121,6	—
Узбекская ССР .	3632,7	3570,6	3107,7	3104,1	283,8	26,5	152,6
Казахская ССР .	2034,7	1954,0	1710,5	1697,7	72,9	110,1	60,5
Грузинская ССР	419,5	417,2	187,3	181,3	125,5	40,9	63,5
Азербайджанская ССР . .	1278,6	1264,7	925,9	920,5	229,0	49,6	60,2
Литовская ССР .	30,9	27,9	8,5	8,4	—	19,4	—
Молдавская ССР	237,0	231,2	191,4	191,0	37,4	2,2	0,2
Латвийская ССР	15,4	14,7	5,4	5,3	0,2	9,1	—
Киргизская ССР	962,7	961,4	812,6	800,2	39,7	50,7	58,4
Таджикская ССР	634,6	625,2	514,6	513,2	61,7	12,5	36,4
Армянская ССР .	280,2	276,9	169,1	161,7	67,7	15,5	24,6
Туркменская ССР	1024,4	1024,4	940,5	924,6	56,1	—	27,8
Эстонская ССР .	11,4	11,1	10,5	10,4	0,3	0,3	—

¹ Посевная площадь сельскохозяйственных культур на орошаемых землях, включая посевы в междурядьях садов и на распаханых сенокосах и пастбищах, составила 14802,0 тыс. га.

**ПОСЕВНЫЕ ПЛОЩАДИ СЕЛЬСКОХОЗЯЙСТВЕННЫХ КУЛЬТУР
НА ОРОШАЕМЫХ ЗЕМЛЯХ В КОЛХОЗАХ, СОВХОЗАХ, МЕЖХОЗЯЙСТВЕННЫХ
И ДРУГИХ ПРОИЗВОДСТВЕННЫХ СЕЛЬСКОХОЗЯЙСТВЕННЫХ ПРЕДПРИЯТИЯХ
ПО СОЮЗНЫМ РЕСПУБЛИКАМ в 1982 г.**

(тысяч гектаров)

	Вся посевная площадь под урожай 1982 г.	в том числе			
		зерновых культур	техниче- ских культур	карто- феля и овоще- бахчевых культур	кормовых культур
СССР	14802,0	3537,8	3613,6	1108,5	6542,1
РСФСР	4250,0	1056,3	101,8	406,0	2685,9
Украинская ССР	1903,9	599,9	97,3	224,7	982,0
Белорусская ССР	52,4	14,0	0,2	15,4	22,8
Узбекская ССР	3134,1	520,1	1916,7	127,0	570,3
Казахская ССР	1721,3	481,6	206,3	110,6	922,8
Грузинская ССР	184,0	57,6	10,2	34,5	81,7
Азербайджанская ССР	924,2	286,3	324,2	31,7	282,0
Литовская ССР	8,4	1,6	—	4,4	2,4
Молдавская ССР	191,4	52,7	15,2	46,1	77,4
Латвийская ССР	5,5	0,6	0,1	1,9	2,9
Киргизская ССР	804,3	241,3	96,6	26,5	439,9
Таджикская ССР	518,1	47,6	312,8	19,3	138,4
Армянская ССР	165,3	49,2	11,4	21,3	83,4
Туркменская ССР	928,7	127,5	520,8	38,2	242,2
Эстонская ССР	10,4	1,5	—	0,9	8,0

**ВАЛОВОЙ СБОР ПРОДУКТОВ РАСТЕНИЕВОДСТВА НА ОРОШАЕМЫХ ЗЕМЛЯХ
В КОЛХОЗАХ, СОВХОЗАХ, МЕЖХОЗЯЙСТВЕННЫХ И ДРУГИХ
ПРОИЗВОДСТВЕННЫХ СЕЛЬСКОХОЗЯЙСТВЕННЫХ ПРЕДПРИЯТИЯХ
ПО СОЮЗНЫМ РЕСПУБЛИКАМ**

(тысяч тонн)

	Сахарная свекла (фабричная)	Подсолнеч- ник	Овощи
СССР			
1971—1975 (в среднем за год) . .	4832,9	46,5	8326,5
1976—1980 (в среднем за год) . .	5247,5	63,0	11544,3
1980	4784,6	62,2	12146,4
1981—1982 (в среднем за год) . .	3822,7	74,9	12413,2
1981	4777,6	73,0	11604,4
1982—всего	2867,8	76,8	13221,9
в том числе по союзным республикам:			
РСФСР	584,2	17,5	5412,9
Украинская ССР	635,8	46,0	3034,3
Белорусская ССР	3,4	—	205,8
Узбекская ССР	—	0,0	1300,2
Казахская ССР	1045,5	0,1	676,7
Грузинская ССР	84,5	0,3	228,9
Азербайджанская ССР	—	—	504,4
Литовская ССР	—	—	79,4
Молдавская ССР	138,5	12,9	802,5
Латвийская ССР	4,3	—	29,0
Киргизская ССР	203,9	—	183,6
Таджикская ССР	—	—	214,4
Армянская ССР	167,7	—	304,7
Туркменская ССР	—	—	232,0
Эстонская ССР	—	—	13,1

Удельный вес валовой продукции растениеводства в колхозах, совхозах, межхозяйственных и других производственных сельскохозяйственных предприятиях на орошаемых землях в валовой продукции растениеводства на всех землях в 1982 г. составил 28%.

Производство риса и хлопка осуществляется только на орошаемых землях.

ПЛОЩАДЬ ОСУШЕННЫХ ЗЕМЕЛЬ ПО СОЮЗНЫМ РЕСПУБЛИКАМ

(во всех категориях хозяйств; тысяч гектаров)

	1970	1975	1980	1981	Всего	1982	
						в том числе в колхозах, совхозах, межхозяйственных и других производственных сельскохозяйственных предприятиях	
						все осушенные земли	из них с закрытым дренажем
СССР	10214,1	13651,5	16850,9	16970,3	17489,6	14221,7	9357,5
РСФСР	3073,8	4526,8	5891,4	5992,4	6230,7	4458,5	2171,4
Украинская ССР . .	1594,3	2034,6	2538,7	2556,1	2658,9	2503,7	1439,6
Белорусская ССР . .	1751,7	2282,6	2716,7	2694,8	2749,4	2483,0	1516,0
Грузинская ССР . .	138,7	151,3	152,5	145,2	148,3	140,5	—
Литовская ССР . .	1610,1	2174,1	2652,1	2674,5	2726,2	2408,1	2242,9
Молдавская ССР . .	32,6	37,1	41,8	40,5	41,5	37,7	7,4
Латвийская ССР . .	1126,0	1535,0	1844,9	1832,8	1873,9	1497,8	1393,8
Армянская ССР . .	37,2	6,5	6,5	6,5	6,5	6,5	—
Эстонская ССР . .	849,7	903,5	1006,3	1027,5	1054,2	685,9	585,4

ИСПОЛЬЗОВАНИЕ ОСУШЕННЫХ СЕЛЬСКОХОЗЯЙСТВЕННЫХ УГОДИЙ В КОЛХОЗАХ, СОВХОЗАХ, МЕЖХОЗЯЙСТВЕННЫХ И ДРУГИХ ПРОИЗВОДСТВЕННЫХ СЕЛЬСКОХОЗЯЙСТВЕННЫХ ПРЕДПРИЯТИЯХ ПО СОЮЗНЫМ РЕСПУБЛИКАМ в 1982 г.

(тысяч гектаров)

	Наличие осушенных сельскохозяйственных угодий, включая земли краткосрочного пользования	Всего использовано осушенных сельскохозяйственных угодий	Пашня (посевы под урожай 1982 г. и чистые пары)	Посевная площадь под урожай 1982 г.	Сады, ягодники, виноградники и другие многолетние насаждения	Сенокосы и пастбища	Приусадебные участки колхозников, рабочих и служащих
СССР	13376,7	12891,8	7096,6	7034,6 ¹	52,1	5561,5	181,6
РСФСР	4224,7	3934,9	1854,7	1812,7	5,7	2064,2	10,3
Украинская ССР . .	2387,1	2317,5	1298,0	1296,9	6,1	993,0	20,4
Белорусская ССР . .	2348,0	2311,1	964,6	964,6	0,3	1339,4	6,8
Грузинская ССР . .	119,4	118,1	59,8	58,0	19,9	26,7	11,7
Литовская ССР . .	2266,5	2236,4	1466,5	1458,5	10,9	675,3	83,7
Молдавская ССР . .	36,9	34,9	24,3	24,3	0,6	10,0	—
Латвийская ССР . .	1393,3	1357,0	967,7	964,2	7,7	342,2	39,4
Армянская ССР . .	6,4	6,1	1,9	1,8	—	4,2	—
Эстонская ССР . .	594,4	575,8	459,1	453,6	0,9	106,5	9,3

¹ Посевная площадь сельскохозяйственных культур на осушенных землях, включая посевы в междурядьях садов и на распаханых сенокосах и пастбищах, составила 7232,8 тыс. га.

**ПОСЕВНЫЕ ПЛОЩАДИ СЕЛЬСКОХОЗЯЙСТВЕННЫХ КУЛЬТУР НА ОСУШЕННЫХ
ЗЕМЛЯХ В КОЛХОЗАХ, СОВХОЗАХ, МЕЖХОЗЯЙСТВЕННЫХ И ДРУГИХ
ПРОИЗВОДСТВЕННЫХ СЕЛЬСКОХОЗЯЙСТВЕННЫХ ПРЕДПРИЯТИЯХ
ПО СОЮЗНЫМ РЕСПУБЛИКАМ в 1982 г.**

(тысяч гектаров)

	Вся посевная площадь под урожай 1982 г.	в том числе			
		зерновых культур	техниче- ских культур	картофеля и овоще- бахчевых культур	кормовых культур
СССР	7232,8	3280,3	405,5	338,8	3208,2
РСФСР	1912,4	715,8	124,3	90,1	982,2
Украинская ССР	1364,1	602,0	139,6	79,2	543,3
Белорусская ССР	985,3	416,7	37,6	63,6	467,4
Грузинская ССР	58,1	26,0	7,6	2,2	22,3
Литовская ССР	1459,0	823,4	70,8	36,9	527,9
Молдавская ССР	24,3	7,4	2,3	1,5	13,1
Латвийская ССР	967,0	489,4	21,2	42,4	414,0
Армянская ССР	1,8	0,6	—	0,2	1,0
Эстонская ССР	460,8	199,0	2,1	22,7	237,0

**ВАЛОВОЙ СБОР ПРОДУКТОВ РАСТЕНИЕВОДСТВА НА ОСУШЕННЫХ ЗЕМЛЯХ
В КОЛХОЗАХ, СОВХОЗАХ, МЕЖХОЗЯЙСТВЕННЫХ И ДРУГИХ ПРОИЗВОДСТВЕННЫХ
СЕЛЬСКОХОЗЯЙСТВЕННЫХ ПРЕДПРИЯТИЯХ ПО СОЮЗНЫМ РЕСПУБЛИКАМ
(тысяч тонн)**

	Льноволокно	Сахарная свекла (фабричная)	Картофель
СССР			
1971—1975 (в среднем за год) . .	41,3	2016,9	2788,4
1976—1980 (в среднем за год) . .	61,9	2827,2	3446,8
1980	54,1	2416,2	2584,9
1981—1982 (в среднем за год) . .	65,9	3143,2	3384,1
1981	52,9	3047,0	3475,2
1982—всего	78,9	3239,4	3292,9
в том числе по союзным республикам:			
РСФСР	12,2	23,8	748,1
Украинская ССР	34,2	1966,7	678,8
Белорусская ССР	13,0	185,8	551,1
Литовская ССР	16,4	754,1	424,7
Молдавская ССР	—	29,0	0,7
Латвийская ССР	2,5	280,0	558,4
Армянская ССР	—	—	4,8
Эстонская ССР	0,6	—	326,3

ЖИВОТНОВОДСТВО

ПОГОЛОВЬЕ СКОТА

(во всех категориях хозяйств; на 1 января; миллионов голов)

Годы	Крупный рогатый скот	в том числе коровы	Свиньи	Овцы и козы	в том числе		Лошади
					овцы	козы	
1941	54,8	28,0	27,6	91,7	80,0	11,7	21,1
1961	75,8	34,5	58,7	140,3	133,0	7,3	9,9
1966	93,4	39,3	59,6	135,3	129,8	5,5	8,0
1971	99,2	39,8	67,5	143,4	138,0	5,4	7,4
1976	111,0	41,9	57,9	147,1	141,4	5,7	6,4
1981	115,1	43,4	73,4	147,5	141,6	5,9	5,6
1982	115,9	43,7	73,3	148,5	142,4	6,1	5,6
1983	117,2	43,8	76,7	148,5	142,2	6,3	5,6

ПОГОЛОВЬЕ ПРОДУКТИВНОГО СКОТА ПО КАТЕГОРИЯМ ХОЗЯЙСТВ

на 1 января 1983 г.

(миллионов голов)

	Крупный рогатый скот	в том числе коровы	Свиньи	Овцы и козы	в том числе	
					овцы	козы
Все категории хозяйств . .	117,2	43,8	76,7	148,5	142,2	6,3
в том числе:						
колхозы, совхозы, межхозяйственные и другие производственные сельскохозяйственные предприятия	93,0	30,3	60,9	116,6	115,2	1,4
из них:						
колхозы и межхозяйственные предприятия .	49,8	16,1	31,9	45,0	44,6	0,4
в том числе межхозяйственные предприятия	1,7	0,04	3,7	0,9	0,8	0,1
совхозы и другие производственные сельскохозяйственные предприятия ¹	43,2	14,2	29,0	71,6	70,6	1,0
личные подсобные хозяйства населения	24,2	13,5	15,8	31,9	27,0	4,9

¹ Включая скот, находящийся на скотобазах и пунктах предубойного содержания.

ПОГОЛОВЬЕ КРУПНОГО РОГАТОГО СКОТА ПО СОЮЗНЫМ РЕСПУБЛИКАМ

(во всех категориях хозяйств; на 1 января; миллионы голов)

	1941	1976	1981	1982	1983
СССР	54,8	111,0	115,1	115,9	117,2
РСФСР	27,8	57,6	58,1	58,1	58,6
Украинская ССР	11,0	24,2	25,4	25,4	25,5
Белорусская ССР	2,8	6,4	6,8	6,9	7,1
Узбекская ССР	1,7	3,2	3,5	3,7	3,9
Казахская ССР	3,4	7,7	8,7	8,9	9,0
Грузинская ССР	1,6	1,5	1,6	1,6	1,6
Азербайджанская ССР	1,4	1,7	1,8	1,8	1,9
Литовская ССР	1,0	2,1	2,2	2,3	2,4
Молдавская ССР	0,5	1,1	1,2	1,2	1,2
Латвийская ССР	1,0	1,4	1,4	1,4	1,4
Киргизская ССР	0,6	1,0	1,0	1,0	1,0
Таджикская ССР	0,6	1,1	1,2	1,3	1,3
Армянская ССР	0,6	0,7	0,8	0,8	0,8
Туркменская ССР	0,3	0,5	0,6	0,7	0,7
Эстонская ССР	0,5	0,8	0,8	0,8	0,8

ПОГОЛОВЬЕ КОРОВ ПО СОЮЗНЫМ РЕСПУБЛИКАМ

(во всех категориях хозяйств; на 1 января; миллионы голов)

	1941	1976	1981	1982	1983
СССР	28,0	41,9	43,4	43,7	43,8
РСФСР	14,2	21,7	22,2	22,2	22,2
Украинская ССР	6,0	9,0	9,3	9,3	9,2
Белорусская ССР	1,9	2,7	2,7	2,8	2,8
Узбекская ССР	0,6	1,2	1,4	1,4	1,5
Казахская ССР	1,3	2,6	3,0	3,1	3,1
Грузинская ССР	0,6	0,6	0,6	0,6	0,7
Азербайджанская ССР	0,5	0,6	0,7	0,7	0,7
Литовская ССР	0,8	0,9	0,9	0,9	0,9
Молдавская ССР	0,2	0,4	0,4	0,4	0,4
Латвийская ССР	0,8	0,6	0,6	0,6	0,6
Киргизская ССР	0,2	0,4	0,4	0,4	0,4
Таджикская ССР	0,2	0,4	0,4	0,5	0,5
Армянская ССР	0,2	0,3	0,3	0,3	0,3
Туркменская ССР	0,1	0,2	0,2	0,2	0,2
Эстонская ССР	0,4	0,3	0,3	0,3	0,3

ПОГОЛОВЬЕ СВИНЕЙ ПО СОЮЗНЫМ РЕСПУБЛИКАМ
(во всех категориях хозяйств; на 1 января; миллионов голов)

	1941	1976	1981	1982	1983
СССР	27,6	57,9	73,4	73,3	76,7
РСФСР	12,1	27,8	36,0	36,0	37,9
Украинская ССР	9,2	16,9	19,8	20,0	20,8
Белорусская ССР	2,5	4,0	4,6	4,7	5,0
Узбекская ССР	0,1	0,3	0,5	0,6	0,7
Казахская ССР	0,5	1,7	3,1	2,9	2,9
Грузинская ССР	0,6	0,8	0,9	1,0	1,0
Азербайджанская ССР	0,1	0,1	0,2	0,2	0,2
Литовская ССР	1,1	2,1	2,6	2,5	2,6
Молдавская ССР	0,3	1,6	2,0	1,8	1,9
Латвийская ССР	0,6	1,2	1,8	1,7	1,7
Киргизская ССР	0,1	0,2	0,3	0,3	0,3
Таджикская ССР	0,02	0,1	0,1	0,2	0,1
Армянская ССР	0,1	0,2	0,2	0,2	0,3
Туркменская ССР	0,04	0,1	0,2	0,2	0,2
Эстонская ССР	0,3	0,8	1,1	1,0	1,1

ПОГОЛОВЬЕ ОВЕЦ И КОЗ ПО СОЮЗНЫМ РЕСПУБЛИКАМ
(во всех категориях хозяйств; на 1 января; миллионов голов)

	1941	1976	1981	1982	1983
СССР	91,7	147,1	147,5	148,5	148,5
РСФСР	51,2	66,1	65,0	64,5	64,9
Украинская ССР	7,3	9,1	9,0	9,0	8,9
Белорусская ССР	2,6	0,6	0,6	0,6	0,6
Узбекская ССР	5,8	8,2	9,0	9,4	9,5
Казахская ССР	8,2	34,6	35,2	35,7	35,7
Грузинская ССР	2,2	2,1	2,0	2,1	1,9
Азербайджанская ССР	2,9	5,1	5,4	5,5	5,3
Литовская ССР	0,6	0,1	0,1	0,1	0,1
Молдавская ССР	1,5	1,2	1,2	1,1	1,2
Латвийская ССР	0,6	0,3	0,2	0,2	0,2
Киргизская ССР	2,5	9,9	10,0	10,3	10,2
Таджикская ССР	2,2	2,9	2,9	3,1	3,1
Армянская ССР	1,2	2,3	2,2	2,2	2,2
Туркменская ССР	2,6	4,4	4,5	4,5	4,5
Эстонская ССР	0,3	0,2	0,2	0,2	0,2

ПОГОЛОВЬЕ ОВЕЦ ПО СОЮЗНЫМ РЕСПУБЛИКАМ
(во всех категориях хозяйств; на 1 января; миллионов голов)

	1941	1976	1981	1982	1983
СССР	80,0	141,4	141,6	142,4	142,2
РСФСР	46,7	63,2	62,0	61,6	61,8
Украинская ССР	6,7	8,9	8,8	8,7	8,7
Белорусская ССР	2,5	0,5	0,5	0,6	0,6
Узбекская ССР	4,2	7,7	8,3	8,7	8,8
Казахская ССР	7,0	33,9	34,5	35,0	34,9
Грузинская ССР	1,7	2,0	2,0	2,0	1,8
Азербайджанская ССР	2,3	4,9	5,2	5,3	5,1
Литовская ССР	0,6	0,1	0,1	0,1	0,1
Молдавская ССР	1,5	1,2	1,2	1,1	1,2
Латвийская ССР	0,6	0,3	0,2	0,2	0,2
Киргизская ССР	1,8	9,6	9,8	10,0	9,9
Таджикская ССР	1,1	2,4	2,3	2,4	2,4
Армянская ССР	1,0	2,3	2,2	2,2	2,2
Туркменская ССР	2,0	4,2	4,3	4,3	4,3
Эстонская ССР	0,3	0,2	0,2	0,2	0,2

ПОГОЛОВЬЕ ПТИЦЫ ПО СОЮЗНЫМ РЕСПУБЛИКАМ
(во всех категориях хозяйств; на 1 января; миллионов голов)

	1941	1976	1981	1982	1983
СССР	255,7	734,4	1032,4	1067,5	1104,5
РСФСР	135,2	394,1	563,7	580,7	605,1
Украинская ССР	69,6	168,3	233,6	238,0	246,1
Белорусская ССР	14,7	31,9	39,2	41,6	42,7
Узбекская ССР	2,4	16,9	25,6	29,5	28,2
Казахская ССР	6,7	36,7	48,1	49,1	48,7
Грузинская ССР	7,1	14,9	18,8	19,4	19,7
Азербайджанская ССР	3,8	12,8	20,7	23,2	24,5
Литовская ССР	3,8	10,8	13,9	14,5	15,0
Молдавская ССР	4,4	13,3	17,8	18,6	19,6
Латвийская ССР	2,0	7,5	11,2	11,3	11,9
Киргизская ССР	1,1	7,8	10,3	10,6	10,7
Таджикская ССР	0,9	4,1	6,3	6,9	6,8
Армянская ССР	1,7	7,0	11,1	11,7	12,3
Туркменская ССР	0,7	3,6	5,3	5,7	6,3
Эстонская ССР	1,6	4,7	6,8	6,7	6,9

ПРОИЗВОДСТВО ПРОДУКТОВ ЖИВОТНОВОДСТВА

Годы	Мясо (в убойном весе), млн. т	Молоко, млн. т	Яйца, млрд. шт.	Шерсть (в фи- зическом весе), тыс. т
------	-------------------------------------	-------------------	--------------------	--

Все категории хозяйств

1940	4,7	33,6	12,2	161
1960	8,7	61,7	27,4	339
1965	10,0	72,6	29,1	343
1970	12,3	83,0	40,7	402
1975	15,0	90,8	57,4	448
1980	15,1	90,9	67,9	443
1981	15,2	88,9	70,9	460
1982	15,4	91,0	72,4	452

Колхозы, совхозы, межхозяйственные и другие производственные сельскохозяйственные предприятия

1940	1,3	7,5	0,7	98
1960	5,1	32,6	5,3	263
1965	6,0	43,9	9,5	270
1970	8,0	53,2	19,0	323
1975	10,3	62,9	34,8	358
1980	10,4	63,8	46,1	347
1981	10,6	63,4	48,8	357
1982	10,8	66,6	50,3	344

Колхозы и межхозяйственные предприятия

1940	0,9	5,6	0,5	79
1960	3,2	22,5	2,9	174
1965	3,0	25,3	3,8	142
1970	4,1	30,2	5,5	159
1975	5,0	35,3	6,4	158
1980	4,7	34,9	4,7	143
1981	4,6	34,7	4,9	143
1982	4,6	36,6	4,9	138

Совхозы и другие производственные сельскохозяйственные предприятия

1940	0,4	1,9	0,2	19
1960	1,9	10,1	2,4	89
1965	3,0	18,6	5,7	128
1970	3,9	23,0	13,5	164
1975	5,3	27,6	28,4	200
1980	5,7	28,9	41,4	204
1981	6,0	28,7	43,9	214
1982	6,2	30,0	45,4	206

Личные подсобные хозяйства населения

1940	3,4	26,1	11,5	63
1960	3,6	29,1	22,1	76
1965	4,0	28,7	19,6	73
1970	4,3	29,8	21,7	79
1975	4,7	27,9	22,6	90
1980	4,7	27,1	21,8	96
1981	4,6	25,5	22,1	103
1982	4,6	24,4	22,1	108

ПРОИЗВОДСТВО МЯСА И ЖИВОТНОГО МАСЛА
(во всех категориях хозяйств)

Годы	Мясо (в убойном весе), млн. т	в том числе				Животное масло, тыс. т
		говядина и теля- тина	свинина	баранина и козля- тина	мясо птицы	
1940	4,7	1,9	1,7	0,7	0,3	375
1960	8,7	3,3	3,3	1,0	0,8	848
1965	10,0	3,9	4,2	1,0	0,7	1 184
1970	12,3	5,4	4,5	1,0	1,1	1 067
1975	15,0	6,4	5,6	1,1	1,5	1 320
1980	15,1	6,6	5,2	0,9	2,1	1 388
1981	15,2	6,6	5,2	0,9	2,3	1 318
1982	15,4	6,6	5,3	0,8	2,4	1 403

ПРОИЗВОДСТВО МЯСА ПО СОЮЗНЫМ РЕСПУБЛИКАМ
(во всех категориях хозяйств; в убойном весе; тысяч тонн)

	1940	В среднем за год		1980	1981	1982
		1971— 1975	1976— 1980			
СССР	4 695	14 004	14 840	15 073	15 200	15 362
РСФСР	2 373	7 108	7 361	7 427	7 476	7 648
Украинская ССР	1 127	3 280	3 471	3 500	3 513	3 526
Белорусская ССР	275	789	880	857	841	875
Узбекская ССР	82	240	293	330	354	378
Казахская ССР	226	987	1 009	1 069	1 168	1 103
Грузинская ССР	75	123	140	143	148	148
Азербайджанская ССР	41	104	128	139	147	151
Литовская ССР	134	429	454	422	410	401
Молдавская ССР	51	212	252	275	222	240
Латвийская ССР	123	237	266	284	288	276
Киргизская ССР	41	145	152	159	163	166
Таджикская ССР	30	75	90	95	98	99
Армянская ССР	23	62	82	96	93	96
Туркменская ССР	22	64	76	81	81	82
Эстонская ССР	72	149	186	196	198	173

ПРОИЗВОДСТВО МОЛОКА ПО СОЮЗНЫМ РЕСПУБЛИКАМ

(во всех категориях хозяйств; тысяч тонн)

	1940	В среднем за год		1980	1981	1982
		1971— 1975	1976— 1980			
СССР	33 640	87 446	92 662	90 899	88 874	91 044
РСФСР	17 832	46 710	48 243	46 823	45 453	47 403
Украинская ССР	7 114	20 360	21 769	21 112	20 613	20 598
Белорусская ССР	2 005	5 720	6 260	6 105	5 821	6 075
Узбекская ССР	451	1 610	2 015	2 266	2 377	2 446
Казахская ССР	1 099	4 059	4 376	4 597	4 652	4 511
Грузинская ССР	358	527	618	642	646	639
Азербайджанская ССР	275	575	737	796	836	871
Литовская ССР	1 383	2 586	2 723	2 524	2 493	2 557
Молдавская ССР	182	913	1 126	1 194	1 174	1 096
Латвийская ССР	1 537	1 737	1 762	1 696	1 630	1 619
Киргизская ССР	210	591	648	682	684	694
Таджикская ССР	135	346	450	499	510	516
Армянская ССР	170	403	474	488	519	550
Туркменская ССР	107	218	284	306	320	323
Эстонская ССР	782	1 091	1 177	1 169	1 146	1 116

ПРОИЗВОДСТВО ЯИЦ ПО СОЮЗНЫМ РЕСПУБЛИКАМ

(во всех категориях хозяйств; миллионов штук)

	1940	В среднем за год		1980	1981	1982
		1971— 1975	1976— 1980			
СССР	12 214	51 408	63 133	67 943	70 855	72 409
РСФСР	6 577	29 936	36 686	39 539	41 275	42 000
Украинская ССР	3 272	11 215	13 542	14 606	15 252	15 561
Белорусская ССР	612	2 276	2 824	3 034	3 119	3 241
Узбекская ССР	133	1 128	1 332	1 461	1 604	1 727
Казахская ССР	313	2 430	3 206	3 369	3 475	3 484
Грузинская ССР	251	479	613	655	665	712
Азербайджанская ССР	158	496	659	721	772	835
Литовская ССР	187	795	922	959	980	1 026
Молдавская ССР	235	618	800	874	896	943
Латвийская ССР	174	619	708	730	739	747
Киргизская ССР	47	326	408	416	435	428
Таджикская ССР	38	192	299	322	375	375
Армянская ССР	46	306	418	467	478	498
Туркменская ССР	37	160	232	248	246	276
Эстонская ССР	134	432	484	542	544	556

ПРОИЗВОДСТВО ШЕРСТИ ПО СОЮЗНЫМ РЕСПУБЛИКАМ
(во всех категориях хозяйств; в физическом весе; тысяч тонн)

	1940	В среднем за год		1980	1981	1982
		1971— 1975	1976— 1980			
СССР	161,1	424,8	441,5	443,0	459,6	452,1
РСФСР	98,0	218,7	221,6	213,1	226,0	217,4
Украинская ССР	13,4	26,6	27,5	27,3	27,2	26,5
Белорусская ССР	3,3	1,2	1,1	1,1	1,1	1,1
Узбекская ССР	6,8	16,1	19,0	20,7	22,4	24,5
Казахская ССР	13,7	93,9	98,5	103,6	105,0	103,0
Грузинская ССР	3,5	5,1	5,7	6,3	6,3	6,0
Азербайджанская ССР	4,2	8,7	10,3	10,7	11,3	11,4
Питовская ССР	1,6	0,3	0,2	0,1	0,1	0,1
Молдавская ССР	2,2	2,7	2,5	2,6	2,6	2,5
Латвийская ССР	2,3	0,7	0,5	0,4	0,5	0,5
Киргизская ССР	3,3	30,2	32,3	34,1	33,5	35,5
Таджикская ССР	1,6	4,3	4,7	4,7	4,9	5,0
Армянская ССР	1,5	4,4	4,7	4,7	4,7	4,8
Туркменская ССР	4,9	11,5	12,5	13,2	13,6	13,4
Эстонская ССР	0,8	0,4	0,4	0,4	0,4	0,4

**ГОСУДАРСТВЕННЫЕ ЗАКУПКИ ПРОДУКТОВ ЖИВОТНОВОДСТВА
ПО КАТЕГОРИЯМ ХОЗЯЙСТВ**

Годы	Скот и птица (в весе живого скота и птицы), млн. т	Молоко и молоч- ные продукты (в пересчете на молоко), млн. т	Яйца, млрд. шт.	Шерсть (в зачетном весе) ¹ , тыс. т
------	---	---	--------------------	--

Все категории хозяйств

1940	2,2	6,5	2,7	120
1960	8,0	26,3	6,5	358
1965	9,3	38,7	10,5	368
1970	12,8	45,7	18,1	441
1975	17,1	56,3	33,1	511
1980	15,9	57,2	43,1	526
1981	16,1	55,5	45,2	545
1982	16,0	58,0	46,4	537

**Колхозы, совхозы и другие производственные
сельскохозяйственные предприятия**

1940	1,4	4,3	0,2	91
1960	6,9	24,4	4,1	307
1965	8,4	37,0	7,8	320
1970	11,5	44,2	16,1	380
1975	14,9	53,7	31,1	427
1980	15,0	54,0	41,7	434
1981	15,4	53,6	43,9	447
1982	15,6	57,0	45,2	433

Годы	Скот и птица (в весе живого скота и птицы), млн. т	Молоко и молоч- ные продукты (в пересчете на молоко), млн. т	Яйца, млрд. шт.	Шерсть (в зачетном весе) ¹ , тыс. т
Колхозы				
1940	0,9	3,3	0,1	69
1960	4,3	16,0	2,2	198
1965	4,2	21,1	3,0	164
1970	5,8	24,9	4,4	184
1975	7,2	29,9	5,6	186
1980	6,9	29,2	4,1	175
1981	6,9	29,0	4,2	177
1982	6,9	31,0	4,2	172
Совхозы и другие производственные сельскохозяйственные предприятия				
1940	0,5	1,0	0,1	22
1960	2,6	8,4	1,9	109
1965	4,2	15,9	4,8	156
1970	5,7	19,3	11,7	196
1975	7,7	23,8	25,5	241
1980	8,1	24,8	37,6	259
1981	8,5	24,6	39,7	270
1982	8,7	26,0	41,0	261
Личные подсобные хозяйства населения				
1940	0,8	2,2	2,5	29
1960	1,1	1,9	2,4	51
1965	0,9	1,7	2,7	48
1970	1,3	1,5	2,0	61
1975	2,2	2,6	2,0	84
1980	0,9	3,2	1,4	92
1981	0,7	1,9	1,3	98
1982	0,4	1,0	1,2	104

¹ Закупки шерсти в зачетном весе определяются путем пересчета физического веса по установленным зональным нормам выхода чистого волокна из немытой шерсти. Например, колхозом продано государству 800 кг шерсти с выходом чистого волокна 38% при установленной норме 35%; в этом случае зачетный вес шерсти вместо 800 кг физического веса составит 869 кг ($\frac{800 \cdot 38\%}{35\%}$).

ГОСУДАРСТВЕННЫЕ ЗАКУПКИ СКОТА И ПТИЦЫ ПО СОЮЗНЫМ РЕСПУБЛИКАМ
(во всех категориях хозяйств; в весе живого скота и птицы; тысяч тонн)

	1940	В среднем за год		1980	1981	1982
		1971— 1975	1976— 1980			
СССР	2 217	15 655	16 195	15 854	16 098	16 018
РСФСР	1 194	8 011	7 984	7 635	7 829	7 933
Украинская ССР	516	3 358	3 523	3 477	3 490	3 400
Белорусская ССР	141	914	1 064	1 022	946	993
Узбекская ССР	38	178	229	258	270	286
Казахская ССР	162	1 366	1 264	1 294	1 460	1 319
Грузинская ССР	21	103	139	145	149	151
Азербайджанская ССР	23	98	114	121	125	126
Литовская ССР	18	528	578	528	524	509
Молдавская ССР	12	226	281	303	221	269
Латвийская ССР	15	291	328	341	344	328
Киргизская ССР	23	196	208	215	220	222
Таджикская ССР	12	69	86	91	96	97
Армянская ССР	13	72	96	107	104	105
Туркменская ССР	10	49	58	61	63	65
Эстонская ССР	19	196	243	256	257	215

ГОСУДАРСТВЕННЫЕ ЗАКУПКИ СКОТА И ПТИЦЫ ПО СОЮЗНЫМ РЕСПУБЛИКАМ
(во всех категориях хозяйств; в пересчете на убойный вес; тысяч тонн)

	В среднем за год		1980	1981	1982
	1971— 1975	1976— 1980			
СССР	9 914	10 068	9 860	9 999	9 959
РСФСР	5 056	4 920	4 739	4 850	4 906
Украинская ССР	2 180	2 264	2 215	2 227	2 185
Белорусская ССР	594	663	633	586	614
Узбекская ССР	107	135	150	161	168
Казахская ССР	784	714	726	823	736
Грузинская ССР	64	87	90	93	95
Азербайджанская ССР	57	65	70	73	73
Литовская ССР	362	390	356	349	345
Молдавская ССР	156	188	203	149	184
Латвийская ССР	200	221	229	232	220
Киргизская ССР	109	112	115	119	121
Таджикская ССР	41	51	55	57	58
Армянская ССР	43	60	68	66	66
Туркменская ССР	28	32	33	35	36
Эстонская ССР	133	166	178	179	152

ГОСУДАРСТВЕННЫЕ ЗАКУПКИ МОЛОКА И МОЛОЧНЫХ ПРОДУКТОВ
ПО СОЮЗНЫМ РЕСПУБЛИКАМ

(во всех категориях хозяйств; в пересчете на молоко; тысяч тонн)

	1940	В среднем за год		1980	1981	1982
		1971— 1975	1976— 1980			
СССР	6 453	52 113	58 702	57 206	55 547	57 996
РСФСР	4 239	28 434	31 363	30 236	29 046	31 100
Украинская ССР	1 006	12 360	13 631	13 116	12 829	12 945
Белорусская ССР	231	3 116	3 915	3 887	3 602	3 903
Узбекская ССР	31	443	636	737	783	818
Казахская ССР	271	1 906	2 186	2 306	2 372	2 301
Грузинская ССР	24	198	260	282	282	283
Азербайджанская ССР	39	224	299	326	340	346
Литовская ССР	126	1 685	2 035	1 897	1 907	2 024
Молдавская ССР	3	584	762	825	807	742
Латвийская ССР	263	1 387	1 480	1 384	1 350	1 344
Киргизская ССР	27	355	409	434	437	439
Таджикская ССР	6	144	215	246	252	258
Армянская ССР	20	220	279	291	313	317
Туркменская ССР	8	99	132	142	148	148
Эстонская ССР	159	958	1 100	1 097	1 076	1 025

ГОСУДАРСТВЕННЫЕ ЗАКУПКИ ЯИЦ ПО СОЮЗНЫМ РЕСПУБЛИКАМ
(во всех категориях хозяйств; миллионов штук)

	1940	В среднем за год		1980	1981	1982
		1971— 1975	1976— 1980			
СССР	2 679	27 474	38 626	43 063	45 151	46 419
РСФСР	1 454	17 048	23 679	26 496	27 787	28 513
Украинская ССР	1 039	5 679	7 718	8 518	8 965	9 233
Белорусская ССР	112	854	1 346	1 494	1 574	1 624
Узбекская ССР	—	456	776	928	985	1 030
Казахская ССР	38	1 218	1 811	1 929	2 033	2 037
Грузинская ССР	14	240	404	477	490	529
Азербайджанская ССР	10	183	250	278	294	317
Литовская ССР	—	315	473	511	532	556
Молдавская ССР	6	291	481	578	568	596
Латвийская ССР	—	375	501	539	554	570
Киргизская ССР	—	182	249	255	273	271
Таджикская ССР	—	133	228	253	287	296
Армянская ССР	6	148	253	294	302	318
Туркменская ССР	—	94	137	155	148	156
Эстонская ССР	—	258	320	358	358	373

ГОСУДАРСТВЕННЫЕ ЗАКУПКИ ШЕРСТИ ПО СОЮЗНЫМ РЕСПУБЛИКАМ
(во всех категориях хозяйств; в зачетном весе¹; тысяч тонн)

	1940	В среднем за год		1980	1981	1982
		1971— 1975	1976— 1980			
СССР	119,8	479,4	517,0	526,1	545,3	537,3
РСФСР	67,9	237,0	257,0	252,1	269,9	263,3
Украинская ССР	12,2	28,5	30,2	29,7	29,8	28,9
Белорусская ССР	1,2	1,2	1,2	1,2	1,1	1,1
Узбекская ССР	7,9	22,8	26,4	28,8	30,6	31,5
Казахская ССР	13,8	112,5	117,2	124,7	124,6	122,3
Грузинская ССР	2,6	5,6	5,9	6,6	6,7	6,2
Азербайджанская ССР	3,1	9,3	11,1	11,8	12,1	12,1
Молдавская ССР	0,6	1,9	2,0	2,0	1,9	2,0
Киргизская ССР	3,7	37,0	40,1	42,8	41,2	42,8
Таджикская ССР	1,1	5,2	5,9	6,0	6,2	6,1
Армянская ССР	1,0	4,6	4,9	4,9	5,0	5,0
Туркменская ССР	4,7	13,8	15,1	15,5	16,2	16,0

¹ См. сноску на с. 249.

ПРОДУКТИВНОСТЬ СКОТА
(килограммов)

	1940	1965	1970	1975	1980	1981	1982
Средний годовой удой молока от одной коровы:							
во всех категориях хозяйств	1 185	1 853	2 110	2 204	2 149	2 095	2 134
в колхозах, совхозах, межхозяйственных и других производственных сельскохозяйственных предприятиях	1 190	2 002	2 312	2 367	2 229	2 160	2 209
в колхозах и межхозяйственных предприятиях	1 124	1 987	2 298	2 350	2 221	2 152	2 201
в колхозах и межхозяйственных предприятиях	1 017	1 906	2 266	2 365	2 202	2 135	2 192
в совхозах	1 803	2 121	2 346	2 330	2 245	2 172	2 214
Средний годовой настриг шерсти с одной овцы (в физическом весе):							
во всех категориях хозяйств	2,2	2,7	3,1	3,1	3,1	3,2	3,2
в колхозах, совхозах, межхозяйственных и других производственных сельскохозяйственных предприятиях	2,5	2,7	3,1	3,0	2,9	3,1	3,0
в колхозах, совхозах и межхозяйственных предприятиях	2,5	2,7	3,1	3,0	2,9	3,1	3,0
в колхозах и межхозяйственных предприятиях	2,5	2,7	3,1	3,0	3,0	3,1	3,0
в совхозах	2,9	2,8	3,2	3,1	2,9	3,1	2,9

ПРОДУКТИВНОСТЬ СКОТА И ПТИЦЫ В КОЛХОЗАХ, СОВХОЗАХ И МЕЖХОЗЯЙСТВЕННЫХ ПРЕДПРИЯТИЯХ ПО СОЮЗНЫМ РЕСПУБЛИКАМ

	Средний годовой удой молока от одной коровы, кг			Средний годовой настриг шерсти с одной овцы (в физическом весе), кг			Средняя годовая яйценоскость кур-несушек, шт.		
	1975	1980	1982	1975	1980	1982	1975	1980	1982
СССР	2 350	2 221	2 201	3,0	2,9	3,0	201	203	207
РСФСР	2 300	2 133	2 158	3,6	3,4	3,5	206	210	214
Украинская ССР	2 474	2 285	2 231	3,1	3,0	3,0	190	191	197
Белорусская ССР	2 419	2 223	2 160	2,1	2,3	2,2	243	241	245
Узбекская ССР	1 912	2 404	2 444	1,4	1,6	1,6	145	161	162
Казахская ССР	1 916	2 093	1 855	2,7	2,7	2,5	228	220	217
Грузинская ССР	1 487	1 608	1 564	2,4	2,4	1,8	151	149	156
Азербайджанская ССР	1 305	1 664	1 780	2,2	2,6	2,5	116	121	125
Литовская ССР	3 171	2 939	2 973	2,2	2,2	1,9	242	242	242
Молдавская ССР	3 025	2 973	2 644	2,2	2,2	2,3	181	189	197
Латвийская ССР	2 859	2 753	2 647	3,3	3,3	3,3	237	215	216
Киргизская ССР	2 298	2 658	2 574	3,2	3,3	3,4	195	176	178
Таджикская ССР	1 794	2 313	2 316	1,6	1,5	1,7	162	161	168
Армянская ССР	1 672	1 972	2 083	2,5	2,3	2,4	142	143	142
Туркменская ССР	1 862	2 168	2 169	2,3	2,3	2,3	94	105	109
Эстонская ССР	3 489	3 579	3 385	3,5	3,3	3,3	263	239	244

СРЕДНИЙ ВЕС ОДНОЙ ГОЛОВЫ СКОТА, ПРОДАННОГО ГОСУДАРСТВУ
(килограммов)

	1965	1970	1975	1980	1981	1982
Крупный рогатый скот						
Во всех категориях хозяйств	256	309	330	350	345	340
В колхозах, совхозах и других производственных сельскохозяйственных предприятиях	253	309	332	352	347	341
В колхозах	245	306	336	351	344	339
В совхозах и других производственных сельскохозяйственных предприятиях	265	314	328	353	350	343
Свины						
Во всех категориях хозяйств	85	107	97	101	100	100
В колхозах, совхозах и других производственных сельскохозяйственных предприятиях	84	104	91	100	100	100
В колхозах	84	104	93	97	96	97
В совхозах и других производственных сельскохозяйственных предприятиях	83	104	89	103	103	103
Овцы и козы						
Во всех категориях хозяйств	38	39	36	37	37	35
В колхозах, совхозах и других производственных сельскохозяйственных предприятиях	38	39	36	36	37	35
В колхозах	37	38	35	35	35	34
В совхозах и других производственных сельскохозяйственных предприятиях	39	40	36	37	37	35

РАСХОД КОРМОВ СКОТУ И ПТИЦЕ
(во всех категориях хозяйств; миллионы тонн)

	1965	1970	1975	1980	1981	1982
Концентрированные корма . .	65,3	103,2	118,9	143,9	141,2	141,3
Сочные корма	416,6	447,1	501,6	585,8	580,0	596,5
в том числе силос	166,7	156,2	171,1	198,9	210,4	203,8
Грубые корма	164,0	173,1	237,6	231,7	247,2	239,8
в том числе сено	78,2	84,8	78,8	78,8	85,1	91,0
Пастбищные корма	373,4	399,7	386,7	363,1	361,0	368,3
Всего кормов в пересчете на кормовые единицы	278,5	328,2	368,5	398,1	397,5	402,6
Расход кормов в расчете на одну условную голову круп- ного скота, ц	22,5	24,8	25,1	25,7	25,5	25,6

**РАСХОД ВСЕХ КОРМОВ В КОЛХОЗАХ, СОБХОЗАХ И МЕЖХОЗЯЙСТВЕННЫХ
ПРЕДПРИЯТИЯХ ПО СОЮЗНЫМ РЕСПУБЛИКАМ**
(в пересчете на кормовые единицы; миллионы тонн)

	1965	1970	1975	1980	1981	1982
СССР	193,0	234,7	277,9	307,9	306,8	309,6
РСФСР	98,5	120,0	143,1	154,1	152,5	155,6
Украинская ССР	43,9	52,0	59,5	65,7	66,7	66,3
Белорусская ССР	7,6	10,4	13,4	15,2	15,2	15,8
Узбекская ССР	3,2	4,9	5,6	7,2	7,4	7,8
Казахская ССР	20,9	23,8	27,6	33,6	32,3	30,9
Грузинская ССР	1,4	1,2	1,6	1,9	1,9	1,9
Азербайджанская ССР	1,4	1,3	2,0	2,4	2,6	2,8
Литовская ССР	3,2	4,3	5,0	5,4	5,8	5,9
Молдавская ССР	2,6	3,0	4,0	4,4	4,2	4,2
Латвийская ССР	2,5	3,0	3,5	4,1	4,2	4,1
Киргизская ССР	3,1	4,8	4,9	5,3	5,3	5,4
Таджикская ССР	0,9	1,4	1,7	1,9	1,9	2,0
Армянская ССР	1,1	1,3	1,5	1,7	1,8	1,9
Туркменская ССР	1,2	1,5	2,1	2,3	2,3	2,4
Эстонская ССР	1,5	1,8	2,4	2,7	2,7	2,6

КОЛХОЗЫ

ОСНОВНЫЕ ПОКАЗАТЕЛИ РАЗВИТИЯ КОЛХОЗОВ (без рыболовецких)

	1965	1970	1975	1980	1981	1982
Число колхозов (на конец года) ¹ , тыс.	36,3	33,0	28,5	25,9	25,9	25,9
В них колхозных дворов, млн.	15,4	14,4	13,5	12,8	12,6	12,6
Среднегодовая численность колхозников, занятых в общественном хозяйстве колхозов, млн. человек	18,6	16,7	15,2	13,3	13,1	12,9
в том числе по сопоставимому с 1982 г. кругу колхозов	16,1	15,2	14,5	13,2	13,0	12,9
Валовая продукция сельского хозяйства (в сопоставимых ценах 1973 г.), млрд. руб.	35,5	42,3	42,0	41,8	40,1	43,2
в том числе по сопоставимому с 1982 г. кругу колхозов	30,6	38,5	40,0	41,4	40,0	43,2
Неделимые фонды колхозов в основных и оборотных средствах (на конец года), млрд. руб.	42,3	60,0	91,7	109,8	113,5	113,1
в том числе по сопоставимому с 1982 г. кругу колхозов	36,4	54,7	87,7	108,9	113,2	113,1
Валовой доход колхозов (в действовавших ценах) ² , млрд. руб.	17,9	22,8	22,3	19,6	20,1	21,8
в том числе по сопоставимому с 1982 г. кругу колхозов	15,4	20,8	21,3	19,4	20,0	21,8
Начислено в оплату труда колхозникам денег и продуктов в общественном хозяйстве—всего, млрд. руб.	11,5	15,0	16,7	19,0	19,1	20,0
в том числе по сопоставимому с 1982 г. кругу колхозов	9,9	13,7	16,0	18,8	19,1	20,0
Оплата труда колхозников в общественном хозяйстве колхозов, руб.:						
среднемесячная	51,3	74,9	92,0	118,5	122,1	128,9
одного человека-дня	2,68	3,90	4,54	5,52	5,64	5,90
Отработано человеко-дней в среднем за месяц в расчете на одного среднегодового колхозника	19,2	19,2	20,3	21,4	21,6	21,8

¹ Уменьшение числа колхозов произошло вследствие их укрупнения, а также в связи с преобразованием некоторой части колхозов в совхозы по решению общих собраний колхозников.

² Валовой доход (чистая продукция) колхозов исчислен как разность между стоимостью всей валовой продукции (без капитального строительства и капитального ремонта) и материальными производственными затратами (семян, кормов, горючего, удобрений, амортизации и т. п.).

	1965	1970	1975	1980	1981	1982
Сельскохозяйственные угодья, млн. га .	223,6	204,5	184,6	171,1	170,0	169,6
Площадь всех общественных посевов, млн. га	105,1	99,1	98,2	95,2	93,7	93,0
в том числе:						
зерновых культур	62,6	55,8	56,6	54,9	54,0	52,7
технических культур	11,7	10,6	10,1	10,1	9,8	9,7
картофеля и овоще-бахчевых культур	3,2	2,8	2,7	2,4	2,4	2,4
кормовых культур	27,6	29,9	28,8	27,8	27,5	28,2
Поголовье общественного продуктивного скота (на конец года), млн. голов:						
крупного рогатого скота	38,3	41,7	47,6	47,9	47,9	48,1
в том числе коров	13,2	13,5	15,3	16,1	16,2	16,1
свиней	24,6	29,6	24,1	28,1	27,6	28,2
овец и коз	54,6	54,1	51,8	45,5	44,9	44,1
в том числе овец	53,9	53,5	51,2	45,2	44,6	43,8
Тракторы (на конец года):						
тыс. шт.	756	942	1 064	1 057	1 063	1 075
суммарная мощность двигателей, млн. л. с.	35	50	66	76	78	81
Число зерноуборочных комбайнов (на конец года), тыс. шт.	224	292	298	300	308	324

СРЕДНИЕ РАЗМЕРЫ КОЛХОЗОВ (без рыболовческих)
(приходится на один колхоз)

	1940	1965	1970	1975	1980	1981	1982
Число колхозных дворов (на конец года)	79	426	435	473	492	489	487
Сельскохозяйственные угодья, тыс. га	1,4	6,1	6,1	6,4	6,6	6,5	6,5
Общественные посевы, тыс. га	0,5	2,9	3,0	3,4	3,7	3,6	3,6
Общественный скот (на конец года), голов:							
крупный рогатый скот	85	1 056	1 258	1 664	1 844	1 850	1 853
в том числе коровы	24	363	409	535	621	623	618
свиньи	35	667	891	844	1 085	1 067	1 086
овцы и козы	177	1 506	1 633	1 813	1 755	1 733	1 698
Тракторы в физических единицах (на конец года), штук	21	21	29	37	41	41	41

На 1 января 1983 г. в среднем на один колхоз приходилось всех основных фондов 4,9 млн. руб., в том числе сельскохозяйственных производственных основных фондов—4,1 млн. руб.

¹ Данные приведены включая МТС.

ГРУППИРОВКА КОЛХОЗОВ
ПО РАЗМЕРУ ВАЛОВОГО ДОХОДА на 100 га ПАШНИ
(в процентах)

	1965	1970	1975	1980	1981	1982
Всего колхозов	100	100	100	100	100	100
в том числе имеющих валовой доход в расчете на 100 га пашни, тыс. руб.:						
до 5	9,4	3,5	6,2	14,4	14,2	14,4
от 5 до 10	19,4	10,6	12,3	16,0	14,4	14,4
от 10 до 15	17,7	15,0	12,4	12,5	11,4	11,5
от 15 до 20	16,6	15,4	11,9	11,3	10,2	9,9
от 20 до 30	36,9	23,8	19,4	15,3	15,6	15,1
от 30 до 40		12,4	12,2	8,4	9,5	9,5
свыше 40		19,3	25,6	22,1	24,7	25,2

ГРУППИРОВКА КОЛХОЗОВ ПО ЧИСЛУ ДВОРОВ
(на конец года; в процентах)

	1965	1970	1975	1980	1981	1982
Всего колхозов	100	100	100	100	100	100
в том числе имеющих колхозных дворов:						
до 201	22,7	20,8	16,0	13,4	13,3	13,6
201—300	19,5	19,8	19,7	19,0	19,2	19,0
301—500	28,1	29,0	30,3	31,2	31,4	31,7
свыше 500	29,7	30,4	34,0	36,4	36,1	35,7

ГРУППИРОВКА КОЛХОЗОВ ПО ПОГОЛОВЬЮ КРУПНОГО РОГАТОГО СКОТА

(на конец года; в процентах)

	1965	1970	1975	1980	1981	1982
Всего колхозов	100	100	100	100	100	100
в том числе имеющих крупный рогатый скот . . .	99,8	99,9	99,7	99,7	99,7	99,7
из них имеющих крупный рогатый скот, голов:						
до 600	34,2	20,0	10,4	9,2	8,9	8,8
600—999	27,3	27,0	17,7	14,3	14,1	14,0
1 000—3 000	35,1	48,2	61,8	62,9	63,3	63,5
свыше 3 000	3,2	4,7	9,8	13,3	13,4	13,4

Колхозы, имеющие поголовье крупного рогатого скота свыше 1000 голов, в 1982 г. распределялись следующим образом (в процентах к общему числу колхозов): от 1000 до 2000 голов—42,4, от 2001 до 3000—21,1, от 3001 до 5000—10,7, от 5001 до 7000—2,0, свыше 7000 голов—0,7.

ГРУППИРОВКА КОЛХОЗОВ ПО ПОГОЛОВЬЮ КОРОВ

(на конец года; в процентах)

	1965	1970	1975	1980	1981	1982
Всего колхозов	100	100	100	100	100	100
в том числе имеющих коров	99,8	99,5	98,9	98,7	98,8	98,8
из них имеющих коров, голов:						
до 300	47,9	36,9	23,1	18,1	17,8	17,8
300—499	28,4	31,6	28,3	22,3	22,5	23,0
500—1 000	19,9	26,4	38,6	44,3	44,4	44,2
свыше 1 000	3,6	4,6	8,9	14,0	14,1	13,8

Колхозы, имеющие поголовье коров свыше 1000 голов, в 1982 г. распределялись следующим образом (в процентах к общему числу колхозов): от 1001 до 1200 голов—6,5, свыше 1200 голов—7,3.

ГРУППИРОВКА КОЛХОЗОВ ПО ПОГОЛОВЬЮ СВИНЕЙ
(на конец года; в процентах)

	1965	1970	1975	1980	1981	1982
Всего колхозов	100	100	100	100	100	100
в том числе имеющих сви- ней	83,9	81,0	68,4	78,6	79,5	80,8
из них имеющих свиней, голов:						
до 500	39,2	27,7	24,2	31,8	32,7	33,5
500—999	23,1	22,5	16,7	13,7	14,5	14,5
1 000—3 000	19,8	26,5	22,4	25,3	24,7	25,1
свыше 3 000	1,8	4,3	5,1	7,8	7,6	7,7

Колхозы, имеющие поголовье свиней свыше 3000 голов, в 1982 г. распре-
делились следующим образом (в процентах к общему числу колхозов): от 3001
до 6000 голов—4,8, от 6001 до 12 000—2,2, свыше 12 000—0,7.

ГРУППИРОВКА КОЛХОЗОВ ПО ПОГОЛОВЬЮ ОВЕЦ И КОЗ
(на конец года; в процентах)

	1965	1970	1975	1980	1981	1982
Всего колхозов	100	100	100	100	100	100
в том числе имеющих овец и коз	73,8	65,4	57,9	48,7	48,5	49,8
из них имеющих овец и коз, голов:						
до 500	30,8	21,6	13,7	9,7	10,4	11,1
500—999	17,8	16,4	14,0	11,2	11,1	11,5
1 000—2 999	15,9	17,0	17,7	15,1	14,5	14,9
3 000—9 999	6,2	7,1	8,3	8,3	8,2	8,1
10 000—20 000	1,6	1,7	2,3	2,6	2,4	2,5
свыше 20 000	1,5	1,6	1,9	1,8	1,9	1,7

**СЕБЕСТОИМОСТЬ ПРОИЗВОДСТВА ПРОДУКТОВ СЕЛЬСКОГО
ХОЗЯЙСТВА В КОЛХОЗАХ ПО СОЮЗНЫМ РЕСПУБЛИКАМ в 1982 г.**

(рублей за тонну)

	Продукты растениеводства					Продукты животноводства						
	хлопок-сырец	сахарная свекла (фабричная)	подсолнечник	картофель	овощи (открытого грунта)	привес молод- няка и привес от откорма			молоко	яйца куриные (за тыс. шт.)	шерсть (в физн- ческом весе)	
						крупного рогатого скота ¹	свиней ¹	овец				
СССР	514	33	90	129	122	2 312	2 174	1 547	308	88	8 190	
РСФСР	—	41	98	147	138	2 477	2 446	1 718	337	119	8 806	
Украинская ССР	—	28	82	123	104	2 085	2 018	1 881	278	79	8 745	
Белорусская ССР	—	49	—	85	90	2 275	2 296	3 314	284	61	13 422	
Узбекская ССР	469	—	—	245	113	2 406	2 572	1 761	290	98	6 086	
Казахская ССР	457	48	93	194	184	2 479	2 236	1 165	321	207	7 175	
Грузинская ССР	—	41	148	212	202	4 196	3 427	1 926	457	167	9 023	
Азербайджанская ССР	581	—	177	223	242	2 482	1 958	1 307	347	154	5 887	
Литовская ССР	—	44	—	129	92	2 099	2 005	4 358	257	58	18 901	
Молдавская ССР	—	28	102	183	138	2 682	1 606	1 976	320	170	8 013	
Латвийская ССР	—	44	—	118	90	2 099	2 038	2 900	277	80	13 914	
Киргизская ССР	519	60	—	123	139	2 151	1 552	1 209	299	94	6 882	
Таджикская ССР	554	—	—	176	101	2 879	2 274	1 768	328	149	7 268	
Армянская ССР	—	50	—	177	113	2 444	2 492	1 809	337	143	6 922	
Туркменская ССР	594	—	—	317	158	2 390	2 293	1 071	328	109	4 607	
Эстонская ССР	—	—	—	102	105	1 623	1 395	2 055	247	63	11 084	

¹ С учетом межхозяйственных сельскохозяйственных предприятий.

**СТРУКТУРА ЗАТРАТ НА ПРОИЗВОДСТВО ПРОДУКЦИИ
СЕЛЬСКОГО ХОЗЯЙСТВА В КОЛХОЗАХ в 1982 г.**

(в действовавших ценах; в процентах к итогу всех затрат на производство)

	Все затраты	в том числе						
		оплата труда (пря-мая) с на-числе-ниями	семена и корма	удоб-рения	амор-тиза-ция основ-ных средств	теку-щий ремонт основ-ных средств	прочие основ-ные затра-ты	обще-произ-водст-венные и общехо-зяйст-венные рас-ходы
Вся продукция сельского хозяйства	100	23,6	29,7	4,3	7,4	3,8	21,4	9,8
Вся продукция растениеводства	100	25,0	13,4	8,6	7,8	4,5	30,7	10,0
Хлопок-сырец	100	60,4	1,5	5,6	6,0	2,7	14,8	9,0
Картофель	100	14,7	44,2	8,9	5,1	3,0	16,3	7,8
Овощи (открытого грунта)	100	39,7	14,5	4,7	4,7	2,8	20,0	13,6
Вся продукция животноводства	100	22,3	46,3	—	7,0	3,1	11,7	9,6
Молоко	100	26,0	40,2	—	7,2	3,4	12,0	11,2
Привес молодняка и привес от откорма:								
крупного рогатого скота	100	17,2	53,9	—	6,7	2,7	11,0	8,5
свиней	100	15,4	55,0	—	7,9	3,2	10,6	7,9
птицы	100	15,0	58,0	—	5,7	2,2	12,2	6,9
Продукция овцеводст-ва	100	29,6	35,4	—	6,5	3,3	14,4	10,8
Яйца	100	15,4	53,5	—	7,8	2,5	14,0	6,8

ОСНОВНЫЕ ПОКАЗАТЕЛИ КОЛХОЗОВ (без рыболовецких)

	Число колхозов (на конец года)	В них колхозных дворов, тыс.	Средне- годовая численность колхозников, занятых в общественном хозяйстве колхозов, тыс. человек	Неделимые фонды колхозов в основных и оборотных средствах (на конец года), млн. руб.
СССР	25 928	12 618	12 925	113 126
РСФСР	11 958	4 470	4 649	39 856
Украинская ССР . . .	7 156	4 446	4 100	37 687
Белорусская ССР . .	1 753	768	735	7 913
Узбекская ССР . . .	850	801	1 021	4 431
Казахская ССР . . .	394	197	270	2 751
Грузинская ССР . . .	695	305	308	1 580
Азербайджанская ССР	599	224	298	1 648
Литовская ССР . . .	740	241	232	4 976
Молдавская ССР . .	367	370	325	2 915
Латвийская ССР . . .	319	120	122	2 436
Киргизская ССР . . .	180	155	187	1 510
Таджикская ССР . .	158	192	234	1 540
Армянская ССР . . .	280	79	78	464
Туркменская ССР . .	337	194	317	1 909
Эстонская ССР . . .	142	56	49	1 510

ПО СОЮЗНЫМ РЕСПУБЛИКАМ в 1982 г.

Валовой доход колхозов, млн. руб.	Площадь обществен- ных посевов, тыс. га	Поголовье общественного продуктивного скота (на конец года), тыс. голов			
		крупного рогатого скота	в том числе коров	свиней	овец и коз
21 788	93 030	48 120	16 065	28 169	44 110
6 070	53 918	22 373	7 861	11 763	22 456
6 574	23 451	16 056	5 037	10 731	6 215
1 218	3 575	3 843	1 219	1 889	302
2 194	1 433	703	226	81	1 085
415	4 236	948	293	327	5 093
547	285	298	91	163	588
991	793	395	109	30	1 476
551	1 491	1 251	383	1 330	14
767	862	377	204	340	265
359	830	619	227	781	31
393	522	316	111	106	4 180
497	344	200	64	27	343
183	139	163	57	42	354
797	730	228	60	120	1 704
232	421	350	123	459	4

ОСНОВНЫЕ ПОКАЗАТЕЛИ РАЗВИТИЯ РЫБОЛОВЕЦКИХ КОЛХОЗОВ

	1975	1980	1981	1982
Число рыболовецких колхозов (на конец года)	438	427	422	422
Все основные фонды (по балансовой стоимости без вычета износа; на конец года), млн. руб.	1 215	1 678	1 819	1 974
в том числе производственные основные фонды сельскохозяйст- венного назначения, включая скот	179	257	283	326
Валовой доход колхозов (в действо- вавших ценах)—млн. руб.	416	545	551	681
в том числе:				
от улова рыбы и добычи других морепродуктов	239	265	269	370
от сельского хозяйства	47	50	50	49
Улов рыбы и добыча других море- продуктов, тыс. т	2 407	2 321	2 229	2 485

СССР СОВХОЗЫ

ЧИСЛО
(на конец года)

	1965	1970	1975	1980	1981	1982
Все совхозы	11 681	14 994	18 064	21 057	21 603	21 991
в том числе:						
зерновые (включая семеноводческие)	1 261	1 467	1 510	1 712	1 722	1 751
свекловичные	320	283	314	318	318	318
хлопководческие	156	212	309	445	468	479
специальных культур (эфирномасличные, табаководческие, овощеводческие)	119	128	152	221	227	233
плодово-виноградские, плодово-овощеводческие и картофеле-овощеводческие	1 668	2 368	2 878	3 636	3 824	3 937
молочные и мясо-молочные	4 633	6 210	6 815	6 950	7 058	7 153
свиноводческие	636	853	972	1 060	1 083	1 105
овцеводческие (включая каракушеводческие)	1 008	1 189	1 506	1 809	1 873	1 906
конеководческие	74	94	93	104	107	121
оленоводческие	61	95	123	130	130	134
звероводческие	102	139	125	143	145	136
птицеводческие	716	1 006	1 104	1 360	1 402	1 432

ОСНОВНЫЕ ПОКАЗАТЕЛИ РАЗВИТИЯ СОВХОЗОВ

	1965	1970	1975	1980	1981	1982
Число совхозов (на конец года), тыс.	11,7	15,0	18,1	21,1	21,6	22,0
Среднегодовая численность работников, занятых во всех отраслях хозяйства совхозов ¹ , млн. человек	8,2	8,9	10,3	11,6	11,6	11,8
в том числе в сельском хозяйстве	7,4	7,7	8,8	9,8	9,8	9,9
из них рабочих	6,9	7,0	8,0	8,8	8,8	8,9
Валовая продукция сельского хозяйства (в сопоставимых ценах 1973 г.), млрд. руб.	20,6	29,5	35,3	44,8	44,3	46,6
Заработная плата работников совхозов, руб.:						
среднемесячная	74,6	101,1	127,3	149,7	153,3	159,1
одного человека-дня	3,21	4,43	5,51	6,48	6,62	6,87
Отработано человеко-дней в среднем за месяц в расчете на одного среднегодового работника	23,3	22,8	23,1	23,1	23,2	23,2
Вся посевная площадь, млн. га	89,1	91,7	107,3	111,8	110,7	110,4
в том числе:						
зерновых культур	59,7	57,4	67,4	68,7	68,3	67,0
технических культур	3,4	3,5	3,7	4,3	4,2	4,2
картофеля и овоще-бахчевых культур	1,9	1,8	2,2	2,3	2,3	2,3
кормовых культур	24,1	29,0	34,0	36,5	35,9	36,9
Поголовье продуктивного скота (на конец года), млн. голов:						
крупного рогатого скота	24,5	29,1	35,6	40,1	40,7	40,8
в том числе коров	8,9	10,0	12,1	13,6	13,7	13,7
свиней	12,6	16,6	16,2	23,6	23,8	24,5
овец и коз	46,4	53,5	63,1	69,0	69,8	69,5
в том числе овец	46,2	53,1	62,4	68,1	68,8	68,5

¹ Включая работников, занятых в подсобных промышленных предприятиях, в строительстве, на капитальном ремонте зданий и сооружений, в жилищном хозяйстве и культурно-бытовых учреждениях. Численность работников в сельском хозяйстве приведена без работников, занятых в указанных отраслях, но с включением всех работников автотранспорта и лиц, занятых на общехозяйственных работах.

Продолжение

	1965	1970	1975	1980	1981	1982
Тракторы (на конец года):						
тыс. шт.	681	803	1 038	1 190	1 207	1 228
суммарная мощность двигателей, млн. л. с.	34	47	71	91	95	99
Число зерноуборочных комбайнов (на конец года), тыс. шт.	265	294	351	373	381	394

СРЕДНИЕ РАЗМЕРЫ СОВХОЗОВ
(приходится на один совхоз)

	1940	1965	1970	1975	1980	1981	1982
Сельскохозяйственные угодья, тыс. га	12,2	24,6	20,8	18,9	17,2	16,9	16,6
Посевная площадь, тыс. га	2,8	7,6	6,2	5,9	5,3	5,3	5,2
Крупный рогатый скот, голов	592	2 098	1 944	1 973	1 906	1 885	1 867
в том числе коровы	229	782	669	670	645	636	626
Свиньи, голов	459	1 073	1 116	892	1 120	1 104	1 118
Овцы и козы, голов	1 420	3 975	3 607	3 494	3 281	3 238	3 177
Тракторы в физических единицах (на конец года), штук	18	58	54	57	57	56	56

На 1 января 1983 г. в среднем на один совхоз приходилось всех основных фондов 7,8 млн. руб., в том числе сельскохозяйственных производственных основных фондов—5,8 млн. руб.

ЧИСЛО СОВХОЗОВ ОСНОВНЫХ ПРОИЗВОДСТВЕННЫХ НАПРАВЛЕНИЙ

	Все совхозы	в том			
		зерновые (включая семено- водческие)	свекло- вичные	хлопко- водческие	специаль- ных куль- тур (эфир- номаслич- ные, та- баковод- ческие, чаевод- ческие)
СССР	21 991	1 751	318	479	233
РСФСР	12 164	936	131	—	29
Украинская ССР	2 162	35	133	—	15
Белорусская ССР	907	69	3	—	—
Узбекская ССР	1 099	66	—	356	2
Казахская ССР	2 112	620	36	28	10
Грузинская ССР	532	—	1	—	55
Азербайджанская ССР	750	4	—	10	37
Литовская ССР	311	—	—	—	1
Молдавская ССР	435	16	—	—	60
Латвийская ССР	244	—	—	—	—
Киргизская ССР	250	—	13	10	15
Таджикская ССР	279	3	—	50	6
Армянская ССР	479	2	1	—	3
Туркменская ССР	113	—	—	25	—
Эстонская ССР	154	—	—	—	—

ПО СОЮЗНЫМ РЕСПУБЛИКАМ на конец 1982 г.

числе

плодово- виногра- дарские, плодо- овощевод- ческие и картофеле- овоще- водческие	молочные и мясо- молочные	свино- водче- ские	овцевод- ческие (включая каракуле- водче- ские)	конеvod- ческие	оленовод- ческие	зверовод- ческие	птицевод- ческие
3 937	7 153	1 105	1 906	121	134	136	1 432
1 540	4 487	843	878	72	134	116	871
718	554	91	52	11	—	6	216
15	637	53	9	3	—	4	59
290	81	15	108	5	—	—	49
153	232	64	621	15	—	—	62
174	132	11	5	1	—	1	27
460	108	3	48	2	—	2	20
62	195	1	—	5	—	—	28
264	22	7	—	—	—	—	30
1	210	2	—	—	—	4	13
34	16	1	85	4	—	—	9
72	65	5	31	1	—	—	13
135	268	6	33	1	—	1	18
17	6	2	36	1	—	—	8
2	140	1	—	—	—	2	9

**ОСНОВНЫЕ ПОКАЗАТЕЛИ СОВХОЗОВ
ПО СОЮЗНЫМ РЕСПУБЛИКАМ в 1982 г.**

	Число совхозов (на конец года)	Среднегодовая численность ра- ботников, заня- тых во всех отраслях хозяй- ства, тыс. че- ловек	Вся посевная площадь, тыс. га	Поголовье продуктивного скота (на конец года), тыс. голов			
				крупного рогатого скота	в том числе коров	свиней	овец и коз
СССР	21 991	11 796	110 394	40 857	13 696	24 468	69 527
РСФСР	12 164	5 860	62 657	24 121	8 513	15 089	25 835
Украинская ССР	2 162	1 404	7 191	4 833	1 632	3 447	1 919
Белорусская ССР	907	440	2 170	2 038	644	1 079	61
Узбекская ССР	1 099	984	2 377	841	213	417	5 342
Казахская ССР	2 112	1 372	31 433	5 645	1 588	1 814	26 038
Грузинская ССР	532	262	322	322	92	208	438
Азербайджан- ская ССР . .	750	315	482	419	117	88	1 748
Литовская ССР	311	124	657	506	161	425	11
Молдавская ССР	435	283	526	282	110	342	191
Латвийская ССР	244	109	719	505	187	698	24
Киргизская ССР	250	207	584	255	92	82	4 677
Таджикская ССР	279	166	362	317	84	108	957
Армянская ССР	479	136	267	342	115	103	899
Туркменская ССР	113	67	171	57	15	39	1 384
Эстонская ССР	154	67	476	374	133	529	3

ГРУППИРОВКА СОВХОЗОВ ПО ПОГОЛОВЬЮ КРУПНОГО РОГАТОГО СКОТА

(на конец года; в процентах)

	1965	1970	1975	1980	1981	1982
Всего совхозов	100	100	100	100	100	100
в том числе имеющих крупный рогатый скот	95,7	93,6	91,6	90,0	89,9	90,7
из них имеющих крупный рогатый скот, голов:						
до 600	11,7	11,6	10,3	13,8	14,3	15,7
600—999	11,4	11,1	9,0	9,1	9,3	9,6
1 000—3 000	48,5	50,3	49,3	47,0	46,6	46,2
свыше 3 000	24,1	20,6	23,0	20,1	19,7	19,2

Совхозы, имеющие поголовье крупного рогатого скота свыше 1000 голов, в 1982 г. распределились следующим образом (в процентах к общему числу совхозов): от 1000 до 2000 голов—26,8, от 2001 до 3000—19,4, от 3001 до 5000—14,7, от 5001 до 7000—3,3, свыше 7000 голов—1,2.

ГРУППИРОВКА СОВХОЗОВ ПО ПОГОЛОВЬЮ КОРОВ

(на конец года; в процентах)

	1965	1970	1975	1980	1981	1982
Всего совхозов	100	100	100	100	100	100
в том числе имеющих коров	94,9	92,7	89,8	87,1	84,6	85,4
из них имеющих коров, голов:						
до 300	16,8	17,5	16,5	19,5	20,0	21,5
300—499	13,7	16,2	13,7	12,7	12,7	12,8
500—1 000	35,0	35,4	34,1	30,9	29,4	29,1
свыше 1 000	29,4	23,6	25,5	24,0	22,5	22,0

Совхозы, имеющие поголовье коров свыше 1000 голов, в 1982 г. распределились следующим образом (в процентах к общему числу совхозов): от 1001 до 1200 голов—7,1, свыше 1200 голов—14,9.

ГРУППИРОВКА СОВХОЗОВ ПО ПОГОЛОВЬЮ СВИНЕЙ

(на конец года; в процентах)

	1965	1970	1975	1980	1981	1982
Всего совхозов	100	100	100	100	100	100
в том числе имеющих свиней	61,0	57,5	39,4	52,6	51,9	53,4
из них имеющих свиней, голов:						
до 500	18,4	21,7	12,3	26,2	26,8	28,4
500—999	11,9	8,5	6,0	5,6	5,7	5,6
1 000—3 000	20,8	16,4	12,4	11,0	10,6	10,6
свыше 3 000	9,9	10,9	8,7	9,8	8,8	8,8

Совхозы, имеющие поголовье свиней свыше 3000 голов, в 1982 г. распределились следующим образом (в процентах к общему числу совхозов): от 3001 до 6000 голов—4,7, от 6001 до 12 000—2,6, свыше 12 000 голов—1,5.

ГРУППИРОВКА СОВХОЗОВ ПО ПОГОЛОВЬЮ ОВЕЦ И КОЗ

(на конец года; в процентах)

	1965	1970	1975	1980	1981	1982
Всего совхозов	100	100	100	100	100	100
в том числе имеющих овец и коз	41,1	36,3	33,3	30,1	29,1	29,7
из них имеющих овец и коз, голов:						
до 500	7,2	6,0	4,3	4,6	4,9	5,2
500—999	5,6	5,5	4,6	3,4	3,2	3,4
1 000—2 999	7,9	7,3	6,5	5,3	5,3	5,6
3 000—9 999	9,1	6,7	6,4	6,1	5,7	5,7
10 000—20 000	4,1	4,1	4,1	3,8	3,7	3,7
свыше 20 000	7,2	6,7	7,4	6,9	6,3	6,1

СЕБЕСТОИМОСТЬ ПРОИЗВОДСТВА ПРОДУКТОВ СЕЛЬСКОГО ХОЗЯЙСТВА В СОВХОЗАХ ПО СОЮЗНЫМ РЕСПУБЛИКАМ в 1982 г. (рублей за тонну)

	Продукты растениеводства				Продукты животноводства					
	хлопок-сырец	сахарная свекла (фабричная)	картофель	овощи (открытого грунта)	привес мо- лодняка и привес от откорма		молоко	яйца куриные (за тыс. шт.)	шерсть (в физиче- ском весе)	
					крупного ро- гатого скота	свиней				
СССР	559	47	149	107	2 484	1 819	1 424	332	63	7 830
РСФСР	—	55	149	97	2 522	1 802	1 614	352	62	7 798
Украинская ССР	—	28	161	97	2 111	1 626	1 474	272	65	7 429
Белорусская ССР	—	55	98	73	2 292	2 001	2 913	293	47	14 161
Узбекская ССР	556	—	236	118	3 003	2 032	1 305	342	95	7 923
Казахская ССР	457	60	200	163	2 683	1 987	1 275	332	56	8 052
Грузинская ССР	—	44	242	167	3 587	3 031	1 950	427	103	8 765
Азербайджанская ССР	515	—	302	149	2 850	1 820	1 536	359	97	5 433
Литовская ССР	—	52	150	112	2 335	2 349	3 822	282	59	19 983
Молдавская ССР	—	35	263	141	3 177	2 470	2 339	336	71	10 783
Латвийская ССР	—	55	127	77	2 238	1 786	2 831	284	68	16 704
Киргизская ССР	703	66	185	151	2 251	1 984	1 498	340	72	8 367
Таджикская ССР	573	—	176	126	2 536	1 826	1 454	366	78	6 805
Армянская ССР	—	60	166	117	2 507	2 081	1 906	340	99	7 372
Туркменская ССР	738	—	...	203	3 023	2 430	1 073	371	102	4 695
Эстонская ССР	—	—	121	84	1 780	1 454	2 042	250	53	17 759

**СТРУКТУРА ЗАТРАТ НА ПРОИЗВОДСТВО ПРОДУКЦИИ
СЕЛЬСКОГО ХОЗЯЙСТВА В СОВХОЗАХ в 1982 г.**

(в действовавших ценах; в процентах к итогу всех затрат на производство)

	Все затра- ты	в том числе						
		зара- ботная плата (пря- мая) с на- числе- ниями	семена и корма	удоб- рения	амор- тиза- ция основ- ных средств	теку- щий ремонт основ- ных средств	прочие основ- ные затра- ты	обще- произ- водст- венные и об- щегоо- зяйст- венные рас- ходы
Вся продукция сельского хозяйства	100	16,4	35,5	3,1	8,5	5,1	22,1	9,3
Вся продукция растениеводства	100	17,3	13,4	7,5	11,0	7,4	32,7	10,7
Хлопок-сырец	100	47,3	1,4	6,5	9,0	4,9	19,3	11,6
Картофель	100	14,7	40,9	8,3	7,2	4,8	15,4	8,7
Овощи (открытого грунта)	100	32,9	18,9	6,1	7,2	4,5	17,5	12,9
Вся продукция животноводства	100	15,7	51,2	—	6,8	3,6	14,4	8,3
Молоко	100	22,1	45,0	—	7,1	4,3	11,0	10,5
Привес молодняка и привес от откорма:								
крупного рогатого скота	100	14,0	57,1	—	6,4	3,7	10,8	8,0
свиней	100	9,4	62,8	—	6,9	3,7	10,7	6,5
птицы	100	6,5	62,7	—	7,9	2,4	14,6	5,9
Продукция овцеводства	100	28,8	33,9	—	6,2	4,4	15,6	11,1
Яйца	100	5,5	58,7	—	8,1	2,3	20,1	5,3

МЕЖХОЗЯЙСТВЕННЫЕ ПРЕДПРИЯТИЯ И ОРГАНИЗАЦИИ

ЧИСЛО МЕЖХОЗЯЙСТВЕННЫХ ПРЕДПРИЯТИЙ И ОРГАНИЗАЦИЙ

	1970	1975	1980	1981	1982
Число межхозяйственных предприятий и организаций	4 580	6 330	9 638	9 661	9 767
В них хозяйств-участников (колхозов, совхозов и других государственных и кооперативных предприятий и организаций) ¹	68 721	94 093	153 709	158 250	159 732

¹ Многие хозяйства участвуют в деятельности двух и более межхозяйственных предприятий и организаций.

ОСНОВНЫЕ ПОКАЗАТЕЛИ РАЗВИТИЯ МЕЖХОЗЯЙСТВЕННЫХ ПРЕДПРИЯТИЙ (кроме строительных)

	1970	1975	1980	1981	1982
Основные фонды (на конец года), млн. руб.	398,4	2643,2	8042,8	8527,5	9125,0
в том числе производственные основные фонды сельскохозяйственного назначения (без скота)	260,4	1797,9	5847,1	6029,7	6311,9
Среднегодовая численность работников, тыс. человек	78,7	284,2	713,2	788,8	813,4
в том числе занятых в сельском хозяйстве	40,0	150,5	405,5	447,5	466,0
Прибыль, млн. руб.	152,2	405,0	455,3	458,8	528,3

ОСНОВНЫЕ ПОКАЗАТЕЛИ РАЗВИТИЯ МЕЖХОЗЯЙСТВЕННЫХ ЖИВОТНОВОДЧЕСКИХ ПРЕДПРИЯТИЙ (кроме птицеводческих)

	1970	1975	1980	1981	1982
Число предприятий	315	671	994	979	983
Поступило скота на откорм и доращивание от хозяйств-участников, тыс. голов:					
крупного рогатого скота	549,8	1068,5	1768,9	1639,9	1573,6
свиней	1139,1	2394,1	2473,7	2095,4	2091,5
Реализовано скота (в весе живого скота), тыс. т:					
крупного рогатого скота	141,1	334,4	646,7	589,0	541,4
свиней	115,6	316,5	434,9	381,2	391,5
Получено привеса, тыс. т:					
крупного рогатого скота	44,4	170,0	280,2	266,4	260,4
свиней	72,6	227,7	343,5	320,3	345,6

**ОСНОВНЫЕ ПОКАЗАТЕЛИ РАЗВИТИЯ
МЕЖХОЗЯЙСТВЕННЫХ СТРОИТЕЛЬНЫХ ОРГАНИЗАЦИЙ**

	1970	1975	1980	1981	1982
Основные фонды (на конец года), млн. руб.	2178,9	5467,7	9527,8	10315,9	11177,2
в том числе основные фонды про- изводственного назначения ос- новной деятельности	1777,7	3499,2	6131,1	6586,7	7177,4
Среднегодовая численность работни- ков, тыс. человек	865,7	1104,7	1186,8	1193,7	1197,9
в том числе занятых на строи- тельно-монтажных работах	413,3	511,9	510,1	513,1	517,0
Объем подрядных работ, выполнен- ных собственными силами межхо- зяйственных строительных органи- заций, млн. руб.	2 497	4 166	4 857	5 008	5 101
Прибыль, млн. руб.	354,1	541,6	488,0	507,3	624,4

**ЧИСЛО ПРОМЫШЛЕННЫХ ПРЕДПРИЯТИЙ И ПРОИЗВОДСТВ МЕЖХОЗЯЙСТВЕННЫХ
ОРГАНИЗАЦИЙ И ВЫПУСК ПРОМЫШЛЕННОЙ ПРОДУКЦИИ**

	1970	1975	1980	1981	1982
Число промышленных предприятий и производств, тыс.	13,4	14,5	17,0	17,6	17,8
Вся промышленная продукция:					
1970=100	100	223	345	357	377
1975=100		100	155	161	169
1980=100			100	104	109
Важнейшие виды промышленной про- дукции:					
вывозка древесины, млн. плот- ных м ³	9,8	11,9	11,9	12,8	12,6
пиломатериалы, млн. м ³	4,9	5,8	5,5	5,6	5,6
цемент, млн. т	1,2	1,3	1,4	1,3	1,3
кирпич строительный, млрд. шт. условного кирпича	3,6	4,5	3,8	3,9	3,9
сборные железобетонные конст- рукции и изделия, млн. м ³ . . .	2,3	5,3	7,3	8,0	8,3
льноволокно, тыс. т	1,1	3,0	1,2	1,1	0,5
консервы, млн. условных банок .	7,7	32,2	74,1	69,6	79,4

ЧИСЛО МЕЖХОЗЯЙСТВЕННЫХ ПРЕДПРИЯТИЙ, ОРГАНИЗАЦИЙ

	СССР	РСФСР	Украинская ССР	Белорусская ССР	Узбекская ССР	Казахская ССР
Число межхозяйственных предприятий и организаций	9 767	4 119	3 374	382	240	289
В них хозяйств-участников (колхозов, совхозов и других государственных и кооперативных предприятий и организаций) ²	159 732	60 040	65 748	6 598	2 002	3 237
в том числе:						
колхозов	123 221	39 710	60 574	5 133	1 623	1 172
совхозов	30 808	17 396	3 881	1 361	362	1 915
Из общего числа межхозяйственных предприятий и организаций:						
сельскохозяйственных (по производству сельскохозяйственной продукции и обслуживанию сельскохозяйственного производства)	4 535	1 703	1 436	236	114	180
по производству сельскохозяйственной продукции	1 747	368	717	38	102	2
из них:						
растениеводческих	237	80	27	7	—	—
животноводческих	1 510	288	690	31	102	2
из них птицеводческих	527	32	432	1	1	—
по обслуживанию сельскохозяйственного производства	2 788	1 335	719	198	12	178
из них:						
по механизации работ	150	53	7	20	12	2
по мелиорации и повышению плодородия почв	95	24	48	1	—	—
по электрификации	1 751	960	446	117	—	176
станций (пунктов) по искусственному осеменению сельскохозяйственных животных	357	212	3	45	—	—
прочих	435	86	215	15	—	—

И ОБЪЕДИНЕНИЙ ПО СОЮЗНЫМ РЕСПУБЛИКАМ на конец 1982 г.

Грузинская ССР	Азербай- жанская ССР	Литовская ССР	Молдавская ССР	Латвийская ССР	Киргизская ССР	Таджикская ССР	Армянская ССР	Туркменская ССР	Эстонская ССР
360	178	124	238	50	134	90	77	78	34
6 227	2 528	3 529	3 497	816	1 282	619	1 453	1 096	1 060
4 637	1 844	2 256	2 495	539	627	472	676	1 003	460
1 500	631	948	708	245	483	127	767	92	392
215	118	74	197	15	95	61	65	25	1
115	96	30	125	—	40	50	39	24	1
24	11	—	73	—	1	9	5	—	—
91	85	30	52	—	39	41	34	24	1
29	19	2	—	—	1	4	5	1	—
100	22	44	72	15	55	11	26	1	—
2	1	—	37	1	2	11	1	1	—
3	5	—	—	—	14	—	—	—	—
8	7	—	—	—	37	—	—	—	—
14	—	44	—	14	—	—	25	—	—
73	9	—	35	—	2	—	—	—	—

	СССР	РСФСР	Украинская ССР	Белорусская ССР	Узбекская ССР	Казахская ССР
несельскохозяйственных	5 232	2 416	1 938	146	126	109
из них:						
строительных	2 969	1 358	869	124	124	101
по производству строительных материалов	186	43	123	—	—	—
комбикормовых	574	191	368	3	—	1
по переработке сельскохозяйствен- ной продукции	42	6	28	—	2	—
лесхозов (лесничеств), лесоча- стков	763	671	68	4	—	—
домов отдыха и санаториев	96	29	49	2	—	5
домов для престарелых	29	19	7	—	—	—
прочих	573	99	426	13	—	2
Кроме того:						
областные, краевые, республикан- ские объединения по руководству деятельностью межхозяйствен- ных организаций	573	223	240	15	18	38
при них имеются предприятия и организации:						
строительно-монтажные управ- ления (СМУ), строительные управления (СУ), передвиж- ные механизированные ко- лонны (ПМК)	1 351	942	92	71	107	61
по производству строитель- ных материалов	638	399	101	36	32	3
проектные институты и конторы . .	117	74	5	7	13	9
материально-технического снаб- жения	222	148	14	8	17	18
лесоучастки и леспромхозы	118	104	7	1	—	3
прочие	496	258	57	18	17	4
управления и тресты по руково- дству деятельностью межхозяйст- венных предприятий	185	114	24	8	14	—

¹ По Молдавской ССР приведены данные как о предприятиях и организациях, состоящие на самостоятельном балансе. В числе 73 растениеводческих формирований показаны изводу кормов и 31 комбикормовый завод. В число 52 животноводческих формирований и 35 объединений «Колхозживпром» Совета Министров Молдавской ССР, в состав которых шиванию нетелей, 29—по откорму свиней. В число 37 объединений по механизации работ

² См. сноску на с. 188.

Грузинская ССР	Азербай- жанская ССР	Литовская ССР	Молдавская ССР	Латвийская ССР	Киргизская ССР	Таджикская ССР	Армянская ССР	Туркменская ССР	Эстонская ССР
145	60	50	41	35	39	29	12	53	33
86	55	43	37	25	39	29	11	53	15
16	1	—	—	2	—	—	—	—	1
2	4	—	2	1	—	—	1	—	1
—	—	—	1	5	—	—	—	—	—
20	—	—	—	—	—	—	—	—	—
1	—	6	—	—	—	—	—	—	4
—	—	—	—	1	—	—	—	—	2
20	—	1	1	1	—	—	—	—	10
3	2	3	2	1	14	7	—	5	2
—	29	4	20	4	9	3	—	8	1
—	30	8	9	5	4	4	—	5	2
—	2	1	1	1	1	1	—	1	1
1	1	2	—	1	3	3	—	5	1
—	—	—	1	—	2	—	—	—	—
19	—	1	97	2	5	15	—	2	1
3	10	2	—	—	—	9	—	—	1

щих на самостоятельном балансе, так и об объединениях, включающих предприятия, не со-
 58 объединений по выращиванию кормов, в состав которых входят 58 предприятий по про-
 включены 14 свиноводческих предприятий Министерства сельского хозяйства Молдавской ССР
 входят 32 предприятия по доращиванию и откорму крупного рогатого скота, 35—по выра-
 включены 37 предприятий по механизации работ, 37—по электрификации, 29—по мелиорации.

ОСНОВНЫЕ ПОКАЗАТЕЛИ МЕЖХОЗЯЙСТВЕННЫХ ПРЕДПРИЯТИЙ
(кроме строительных) ПО СОЮЗНЫМ РЕСПУБЛИКАМ за 1982 г.

	Основные фонды (на конец года), млн. руб.	в том числе произ- водственные основ- ные фонды сельско- хозяйственного на- значения (без скота)	Среднегодовая чис- ленность работников, тыс. человек	в том числе занятых в сельском хозяйстве	Прибыль, млн. руб.
СССР	9125,0	6311,9	813,4	466,0	528,3
РСФСР	3512,6	2247,3	331,5	140,8	159,1
Украинская ССР	2098,5	1098,3	157,2	68,8	201,5
Белорусская ССР	474,0	390,8	53,8	48,5	10,8
Узбекская ССР	248,7	229,6	27,1	25,5	20,4
Казахская ССР	69,5	55,5	20,0	15,1	8,2
Грузинская ССР	238,2	198,8	34,8	15,1	16,7
Азербайджанская ССР	154,3	141,4	9,1	8,1	4,3
Литовская ССР	228,7	167,9	6,1	4,6	15,3
Молдавская ССР	1546,4	1338,7	120,0	94,2	64,2
Латвийская ССР	22,1	4,6	2,5	0,7	2,7
Киргизская ССР	170,9	143,8	16,0	11,1	5,3
Таджикская ССР	215,6	188,8	26,9	26,0	12,0
Армянская ССР	38,4	34,6	3,4	3,3	0,2
Туркменская ССР	79,8	59,8	4,1	4,0	3,5
Эстонская ССР	27,3	12,0	0,9	0,2	4,1

**ОСНОВНЫЕ ПОКАЗАТЕЛИ МЕЖХОЗЯЙСТВЕННЫХ
СТРОИТЕЛЬНЫХ ОРГАНИЗАЦИЙ ПО СОЮЗНЫМ РЕСПУБЛИКАМ за 1982 г.**

	Основные фонды (на конец года), млн. руб.	в том числе основные фонды производствен- ного назначения основ- ной деятельности	Среднегодовая числен- ность работников, тыс. человек	в том числе занятых на строительно-монтажных работах	Объем поданных ра- бот, выполненных соб- ственными силами меж- хозяйственных строи- тельных организаций, млн. руб.	Прибыль, млн. руб.
СССР	11177,2	7177,4	1197,9	517,0	5101,1	624,4
РСФСР	6589,0	4214,4	614,7	259,0	2684,0	363,6
Украинская ССР	2075,2	1456,1	259,8	102,9	956,4	113,9
Белорусская ССР	613,4	326,3	64,9	32,0	300,6	38,6
Узбекская ССР	369,7	270,2	59,1	28,8	301,6	27,4
Казахская ССР	234,2	138,0	32,4	16,8	153,9	8,1
Грузинская ССР	45,5	39,1	11,4	5,9	43,6	3,7
Азербайджанская ССР	72,0	62,7	18,7	9,6	82,7	7,2
Литовская ССР	294,2	169,7	29,0	12,9	120,8	18,3
Молдавская ССР	255,9	171,8	32,1	13,0	121,5	8,9
Латвийская ССР	165,2	93,0	14,9	6,2	69,2	10,1
Киргизская ССР	112,0	69,8	15,0	7,2	56,9	2,6
Таджикская ССР	67,9	36,5	11,0	5,9	37,6	0,8
Армянская ССР	1,9	1,9	1,1	1,1	5,5	0,4
Туркменская ССР	68,8	39,1	13,6	6,9	57,1	1,8
Эстонская ССР	212,3	88,8	20,2	8,8	109,7	19,0

**НАЛИЧИЕ ОСНОВНЫХ МАШИН
В МЕЖХОЗЯЙСТВЕННЫХ СТРОИТЕЛЬНЫХ ОРГАНИЗАЦИЯХ**
(на конец года; штук)

	1970	1975	1980	1981	1982
Экскаваторы одноковшовые и много- ковшовые	8 968	12 472	15 068	15 191	16 718
Скреперы	1 838	3 718	5 264	5 515	5 399
Бульдозеры	7 952	13 222	15 029	14 975	16 981
Краны башенные	933	1 626	1 980	1 989	2 148
Краны автомобильные	7 452	11 935	13 660	13 762	14 277

ПРОИЗВОДИТЕЛЬНОСТЬ ТРУДА В СЕЛЬСКОМ ХОЗЯЙСТВЕ

ТЕМПЫ РОСТА ПРОИЗВОДИТЕЛЬНОСТИ ТРУДА В СЕЛЬСКОМ ХОЗЯЙСТВЕ (общественное производство)

Годы	В колхозах, совхозах, межхозяйственных и других производственных сельскохозяйственных предприятиях ¹	В колхозах и межхозяйственных сельскохозяйственных предприятиях	В совхозах
------	---	---	------------

1940 = 100

1940	100	100	100
1960	203	185	156
1965	239	218	162
1970	328	297	224
1975	350	317	227
1980	403	364	257
1981	397	356	253
1982	419	385	261

1970 = 100

1970	100	100	100
1975	107	107	102
1980	123	122	115
1981	121	120	113
1982	128	130	117

1980 = 100

1980	100	100	100
1981	98	98	98
1982	104	106	102

¹ Как видно из таблицы, темпы роста производительности труда в колхозах, совхозах, межхозяйственных и других производственных сельскохозяйственных предприятиях, вместе взятых, в ряде случаев выше, чем темпы роста производительности труда в колхозах и межхозяйственных сельскохозяйственных предприятиях и отдельно в совхозах. Это объясняется увеличением удельного веса совхозов, где уровень производительности труда выше, чем в целом в колхозах и межхозяйственных сельскохозяйственных предприятиях.

ТЕМПЫ РОСТА ПРОИЗВОДИТЕЛЬНОСТИ ТРУДА В СЕЛЬСКОМ ХОЗЯЙСТВЕ
(общественное производство) В СРЕДНЕГОДОВОМ ИСЧИСЛЕНИИ
(в процентах к 1961—1965 гг.)

Годы	В колхозах, совхозах, межхозяйственных и других производственных сельскохозяйственных предприятиях	В колхозах и межхозяйственных сельскохозяйственных предприятиях	В совхозах
------	--	---	------------

В расчете на одного среднегодового работника

1961—1965	100	100	100
1966—1970	130	131	125
1971—1975	158	159	146
1976—1980	180	182	162
1981—1982	182	183	162
1981	177	176	159
1982	187	190	164

В расчете на один человеко-час

1961—1965	100	100	100
1966—1970	136	137	131
1971—1975	163	164	155
1976—1980	181	179	176
1981—1982	179	176	175
1981	175	170	172
1982	183	180	177

ТЕМПЫ РОСТА ПРОИЗВОДИТЕЛЬНОСТИ ТРУДА В СЕЛЬСКОМ ХОЗЯЙСТВЕ
(общественное производство) ПО СОЮЗНЫМ РЕСПУБЛИКАМ
(в расчете на одного среднегодового работника)

	1970=100				1981—1982 гг. в процентах к 1976—1980 гг. (в среднегодовом исчислении)
	1970	1975	1980	1982	
СССР	100	107	123	128	101
РСФСР	100	107	119	128	101
Украинская ССР	100	112	133	146	103
Белорусская ССР	100	128	140	159	107
Узбекская ССР	100	101	117	104	95
Казахская ССР	100	80	112	92	91
Грузинская ССР	100	117	149	150	107
Азербайджанская ССР	100	119	172	176	124
Литовская ССР	100	131	139	159	104
Молдавская ССР	100	115	136	160	108
Латвийская ССР	100	117	137	148	109
Киргизская ССР	100	104	107	93	93
Таджикская ССР	100	107	118	108	99,7
Армянская ССР	100	114	120	132	110
Туркменская ССР	100	103	108	98	95
Эстонская ССР	100	136	160	155	102

ТЕМПЫ РОСТА ПРОИЗВОДИТЕЛЬНОСТИ ТРУДА В СЕЛЬСКОМ ХОЗЯЙСТВЕ
(общественное производство) ПО СОЮЗНЫМ РЕСПУБЛИКАМ

(в расчете на один отработанный человеко-час)

	1982 г. в процентах к 1970 г.			1981—1982 гг. в про- центах к 1976—1980 гг.		
	во всем сель- ском хозяй- стве	в расте- ниево- дстве	в живот- новод- стве	во всем сель- ском хозяй- стве	в расте- ниево- дстве	в жи- отно- водстве
СССР	119	118	126	99	98	100
РСФСР	120	116	130	99,6	98	101
Украинская ССР	136	150	127	101	105	98
Белорусская ССР	137	148	125	103	107	100
Узбекская ССР	106	105	127	94	92	105
Казахская ССР	93	79	114	91	87	97
Грузинская ССР	138	136	142	104	102	106
Азербайджанская ССР	165	171	152	121	121	116
Литовская ССР	138	162	126	100	112	95
Молдавская ССР	152	159	130	106	110	94
Латвийская ССР	129	121	133	104	112	101
Киргизская ССР	93	81	104	96	89	103
Таджикская ССР	106	97	146	100	99	104
Армянская ССР	141	127	161	108	104	111
Туркменская ССР	94	92	112	94	94	97
Эстонская ССР	149	134	157	101	97	102

**ПРЯМЫЕ ЗАТРАТЫ ТРУДА НА ПРОИЗВОДСТВО
1 центнера ПРОДУКЦИИ СЕЛЬСКОГО ХОЗЯЙСТВА В КОЛХОЗАХ И СОВХОЗАХ
(человеко-часов)**

	В среднем за год			1981	1982
	1971— 1975	1976— 1980	1981— 1982		

В колхозах

Хлопок-сырец	35	34	34	33	35
Сахарная свекла (фабричная) . .	1,6	1,3	1,2	1,4	1,1
Картофель	3,4	3,0	3,0	3,0	3,0
Овощи (открытого грунта)	10,1	7,5	7,3	7,8	6,8
Привес молодняка и привес от от- корма:					
крупного рогатого скота ¹ . .	61	53	55	56	54
свиней ¹	44	37	40	40	40
овец	58	57	58	56	59
Молоко	11	10	10	10	10
Яйца (на 1 тыс. шт.)	26	21	20	20	20
Шерсть (в физическом весе)	282	272	279	276	282

В совхозах

Хлопок-сырец	28	27	33	30	36
Сахарная свекла (фабричная) . .	2,0	1,6	1,6	1,6	1,5
Картофель	3,4	3,1	3,2	3,3	3,1
Овощи (открытого грунта)	6,1	5,2	4,9	5,2	4,6
Привес молодняка и привес от от- корма:					
крупного рогатого скота	46	41	42	43	42
свиней	23	19	20	20	20
овец	41	42	40	41	39
Молоко	9	8	8	8	8
Яйца (на 1 тыс. шт.)	7	4	3	3	3
Шерсть (в физическом весе)	210	217	222	220	224

¹ С учетом межхозяйственных сельскохозяйственных предприятий.

**ПРЯМЫЕ ЗАТРАТЫ ТРУДА НА ПРОИЗВОДСТВО 1 центнера ПРОДУКЦИИ
СЕЛЬСКОГО ХОЗЯЙСТВА В КОЛХОЗАХ ПО СОЮЗНЫМ РЕСПУБЛИКАМ в 1982 г.**
(человеко-часов)

	Хлопок-сырец	Сахарная свекла (фабричная)	Картофель	Привес молодняка и привес от откорма ¹		Молоко
				крупного рогатого скота	свиней	
СССР	35	1,1	3,0	54	40	10
РСФСР	—	1,2	2,8	53	43	10
Украинская ССР	—	1,0	3,4	59	47	10
Белорусская ССР	—	2,8	2,5	48	36	9
Узбекская ССР	33	—	7,3	66	77	11
Казахская ССР	36	2,7	4,7	57	41	9
Грузинская ССР	—	2,5	9,6	102	87	15
Азербайджанская ССР	31	—	11,4	86	48	15
Литовская ССР	—	1,4	2,8	33	24	6
Молдавская ССР	—	1,3	6,5	41	21	11
Латвийская ССР	—	1,1	2,1	32	22	6
Киргизская ССР	52	3,5	4,6	44	23	10
Таджикская ССР	42	—	7,4	61	41	11
Армянская ССР	—	3,1	4,7	73	59	12
Туркменская ССР	38	—	7,8	60	34	13
Эстонская ССР	—	—	1,3	17	11	4

¹ С учетом межхозяйственных сельскохозяйственных предприятий.

**ПРЯМЫЕ ЗАТРАТЫ ТРУДА НА ПРОИЗВОДСТВО 1 центнера ПРОДУКЦИИ
СЕЛЬСКОГО ХОЗЯЙСТВА В СОВХОЗАХ ПО СОЮЗНЫМ РЕСПУБЛИКАМ в 1982 г.**
(человеко-часов)

	Хлопок-сырец	Сахарная свекла (фабричная)	Картофель	Привес молодняка и привес от откорма		Молоко
				крупного рогатого скота	свиней	
СССР	36	1,5	3,1	42	20	8
РСФСР	—	1,7	2,7	39	17	8
Украинская ССР	—	0,8	3,5	44	24	8
Белорусская ССР	—	2,8	3,1	41	23	9
Узбекская ССР	37	—	8,7	64	23	11
Казахская ССР	25	2,4	3,6	49	23	8
Грузинская ССР	—	2,6	7,7	92	68	15
Азербайджанская ССР	33	—	11,6	98	32	14
Литовская ССР	—	1,4	3,1	30	28	6
Молдавская ССР	—	1,5	6,7	61	45	10
Латвийская ССР	—	1,3	2,4	27	15	5
Киргизская ССР	44	3,8	5,2	58	24	10
Таджикская ССР	36	—	7,2	65	17	12
Армянская ССР	—	3,5	4,5	66	26	12
Туркменская ССР	36	—	...	41	28	9
Эстонская ССР	—	—	1,7	17	12	4

КАДРЫ В СЕЛЬСКОМ ХОЗЯЙСТВЕ

СРЕДНЕГОДОВАЯ ЧИСЛЕННОСТЬ РАБОТНИКОВ, ЗАНЯТЫХ В КОЛХОЗАХ, СОВХОЗАХ, МЕЖХОЗЯЙСТВЕННЫХ И ДРУГИХ ПРОИЗВОДСТВЕННЫХ СЕЛЬСКОХОЗЯЙСТВЕННЫХ ПРЕДПРИЯТИЯХ

(миллионов человек)

	1940	1965	1970	1975	1980	1981	1982
Занято работников во всех отраслях хозяйства—всего	31,3 ¹	28,3	27,0	26,6	26,0	25,9	26,0
в том числе:							
в колхозах (общественное хозяйство) ²	29,0	18,9	17,0	15,4	13,5	13,2	13,1
в совхозах и других производственных сельскохозяйственных предприятиях .	1,8	9,4	10,0	11,0	12,0	12,1	12,3
в межхозяйственных сельскохозяйственных предприятиях	—	0,0	0,0	0,2	0,5	0,6	0,6
Кроме того, привлечено работников из других предприятий и организаций для работы в колхозах и совхозах; наемный персонал в колхозах	0,1	0,5	0,6	1,0	1,3	1,4	1,4
Из общего числа работников (включая привлеченных лиц) занято в сельском хозяйстве	28,1	25,8	24,1	23,5	22,9	22,7	22,9

Во всех отраслях хозяйства колхозов, совхозов, межхозяйственных и других производственных сельскохозяйственных предприятий (в сельском хозяйстве, в подсобных промышленных предприятиях, в строительстве, на капитальном ремонте зданий и сооружений, в жилищном хозяйстве и культурно-бытовых учреждениях) в 1982 г. работало 26,0 млн. человек, а включая привлеченных лиц и наемный персонал в колхозах—27,4 млн. человек, из них в сельском хозяйстве—22,9 млн. человек. В эту численность (22,9 млн. человек) не входят члены семей колхозников, рабочих и служащих, занятые только в личном подсобном сельском хозяйстве. С учетом затрат труда в личном подсобном сельском хозяйстве среднегодовая численность работников, занятых во всем сельском хозяйстве, составляет примерно 27 млн. человек.

¹ Включая занятых в МТС.

² Включая колхозников колхозов, преобразованных в совхозы, за период их работы в колхозах.

**ЧИСЛО БРИГАД, ОТРЯДОВ, ЗВЕНЬЕВ И ЧИСЛЕННОСТЬ
РАБОЧИХ СОВХОЗОВ И КОЛХОЗНИКОВ, РАБОТАВШИХ
НА КОЛЛЕКТИВНОМ (бригадном) ПОДРЯДЕ в 1952 г.**

	Число всех бригад, отрядов, звеньев в колхозах и совхозах, тыс.	в том числе, работавших на коллективном (бригадном) подряде с применением аккордно-премиальной системы оплаты труда с повременным авансированием, тыс.	в них численность рабочих совхозов и колхозников, тыс. человек
Бригады—всего	460,4	35,0	959,0
в том числе:			
в растениеводстве . .	214,2	21,8	767,0
в животноводстве . .	214,1	12,8	159,2
комплексные	32,1	0,4	32,8
Отряды в растениеводстве	132,9	4,4	66,5
Звенья—всего	164,0	22,6	197,7
в том числе:			
в растениеводстве . .	120,8	17,6	174,7
в животноводстве . .	43,2	5,0	23,0

**ЧИСЛЕННОСТЬ СПЕЦИАЛИСТОВ С ВЫСШИМ И СРЕДНИМ СПЕЦИАЛЬНЫМ
ОБРАЗОВАНИЕМ, ЗАНЯТЫХ В СЕЛЬСКОМ ХОЗЯЙСТВЕ**

(на середину ноября; тысяч человек)

	1970	1975	1980
В колхозах, совхозах, межхозяйственных и других производственных сельскохозяйственных предприятиях			
Специалистов с высшим и средним специальным образованием всех специальностей	832	1 224	1 638
в том числе имеющих сельскохозяйственные специальности ¹	728	1 021	1 283
из них агрономов, зоотехников и ветеринарных работников	500	658	792
В колхозах			
Специалистов с высшим и средним специальным образованием всех специальностей	390	548	690
в том числе имеющих сельскохозяйственные специальности ¹	352	479	578
из них агрономов, зоотехников и ветеринарных работников	234	297	347
В совхозах, межхозяйственных и других производственных сельскохозяйственных предприятиях			
Специалистов с высшим и средним специальным образованием всех специальностей	442	676	948
в том числе имеющих сельскохозяйственные специальности ¹	376	542	705
из них агрономов, зоотехников и ветеринарных работников	266	361	445
В организациях по обслуживанию сельского хозяйства	141	176	218

¹ Приведенные данные включают специалистов с высшим и средним специальным образованием, получивших по окончании учебных заведений специальности по агрономии, зоотехнии, ветеринарии, землеустройству, механизации сельского хозяйства, электрификации сельского хозяйства, гидромелиорации, механизации гидромелиоративных сооружений, по экономике и организации сельского хозяйства, планированию сельского хозяйства, бухгалтерскому учету в сельском хозяйстве.

ЧИСЛЕННОСТЬ РУКОВОДЯЩИХ РАБОТНИКОВ КОЛХОЗОВ (без рыболовецких)
ПО ЗАНИМАЕМЫМ ДОЛЖНОСТЯМ
ПО СОЮЗНЫМ РЕСПУБЛИКАМ на 1 апреля 1983 г.
(человек)

	Председатели колхозов	Освобожденные заместители председателей колхозов	Главные специалисты (гл. агрономы, гл. зоотехники, гл. ветврачи, гл. инженеры)	Агрономы	Зоотехники	Ветврачи, ветфельдшеры, веттехни	Инженеры и техники	Бригадиры производственных бригад в растениеводстве	Заведующие и бригадиры животноводческих ферм
СССР—всего . . .	25 979	21 908	90 555	46 678	38 664	55 394	99 168	115 935	72 049
в том числе женщин	582	1 608	13 731	14 391	23 868	19 487	3 526	11 752	26 351
Из общего числа—руководящие работники по союзным республикам:									
РСФСР	11 991	7 908	42 009	18 590	17 634	25 058	42 616	37 888	35 740
Украинская ССР	7 193	7 482	25 656	14 325	11 950	17 712	28 412	25 011	16 722
Белорусская ССР	1 748	1 415	6 595	2 182	1 993	2 940	5 456	5 759	4 887
Узбекская ССР	839	1 343	2 707	2 574	466	993	4 993	15 744	1 872
Казахская ССР	394	340	1 545	849	988	1 734	2 395	1 928	1 358
Грузинская ССР	686	192	1 466	1 279	239	676	828	5 127	1 444
Азербайджанская ССР . . .	600	513	1 927	1 273	426	774	1 960	5 934	1 945
Литовская ССР	738	1 026	2 876	1 671	1 847	1 848	3 682	1 629	3 331
Молдавская ССР	366	275	927	828	382	718	1 477	2 474	917
Латвийская ССР	320	336	1 233	900	1 136	895	2 366	354	703
Киргизская ССР	181	166	698	359	458	1 047	1 174	1 548	799
Таджикская ССР	159	154	533	449	221	255	878	3 540	382
Армянская ССР	280	58	802	129	53	147	319	1 073	563
Туркменская ССР	343	510	1 017	601	153	167	1 329	7 676	664
Эстонская ССР	141	190	564	669	718	430	1 283	250	722

СОСТАВ РУКОВОДЯЩИХ РАБОТНИКОВ КОЛХОЗОВ (без рыболовецких)
ПО ОБРАЗОВАНИЮ ПО СОЮЗНЫМ РЕСПУБЛИКАМ на 1 апреля 1983 г.
(в процентах)

	Имеют законченное высшее и среднее специальное образование								
	председатели колхозов	освобожденные заместители председателей колхозов	главные специалисты (гл. агрономы, гл. зоотехники, гл. ветврачи, гл. инженеры)	агрономы	зоотехники	ветврачи, ветфельдшеры, веттехни	инженеры и техники	бригадиры производственных бригад в растениеводстве	заведующие и бригадиры животноводческих ферм
СССР	97,1	88,5	97,2	97,0	94,5	81,1	69,4	49,5	55,8
РСФСР	95,9	80,2	96,1	97,2	94,8	73,1	65,3	37,9	39,9
Украинская ССР	99,0	93,6	98,6	98,0	95,5	85,2	72,8	80,9	78,1
Белорусская ССР	99,0	97,1	98,8	98,2	97,8	94,5	76,4	70,1	71,8
Узбекская ССР	95,7	95,4	96,3	93,8	97,0	94,0	71,3	30,2	63,0
Казахская ССР	99,2	82,4	97,5	92,8	92,7	85,5	67,3	51,0	55,3
Грузинская ССР	94,9	93,8	97,5	97,6	93,7	96,9	76,2	54,9	61,5
Азербайджанская ССР	96,2	88,7	96,6	97,5	95,5	93,5	75,5	51,5	46,2
Литовская ССР	94,7	95,5	98,0	95,5	94,0	87,4	72,7	75,5	81,4
Молдавская ССР	99,7	93,5	98,8	99,2	95,5	88,0	74,5	67,1	59,8
Латвийская ССР	95,0	89,0	95,1	92,9	78,8	93,1	65,3	65,5	50,5
Киргизская ССР	99,4	92,2	97,7	92,8	95,6	92,3	72,4	38,6	66,5
Таджикская ССР	93,1	90,3	98,3	95,8	97,3	94,9	74,8	24,0	66,2
Армянская ССР	96,4	86,2	95,6	96,1	98,1	89,1	65,5	55,7	63,4
Туркменская ССР	97,7	84,9	94,3	91,5	95,4	96,4	64,9	22,9	70,3
Эстонская ССР	92,9	91,1	98,0	94,9	85,7	82,8	72,6	75,2	56,4

**ЧИСЛЕННОСТЬ РУКОВОДЯЩИХ РАБОТНИКОВ СОВХОЗОВ
ПО ЗАНИМАЕМЫМ ДОЛЖНОСТЯМ ПО СОЮЗНЫМ РЕСПУБЛИКАМ на 1 апреля 1983 г.**
(человек)

	Директора совхозов	Управляющие отде- лениями (фермами)	Главные специалисты (гл. агрономы, гл. зоо- техники, гл. ветврачи, гл. инженеры)	Агрономы	Зоотехники	Ветврачи, ветфельдше- ры, веттехники	Инженеры и техники	Бригады производ- ственных бригад в растениеводстве	Заведующие и брига- диры животноводческих ферм
СССР—всего . . .	22053	39426	80185	48289	45384	66437	126541	116091	74916
в том числе жен- щин	366	2 179	9 984	13 765	22 364	26 179	10 939	18 876	33 250
Из общего числа— руководящие ра- ботники по союз- ным республикам:									
РСФСР	12 269	22 625	44 909	23 862	26 111	37 638	68 872	44 499	45 302
Украинская ССР	2 053	4 021	7 869	5 609	4 425	6 605	15 974	11 260	8 239
Белорусская ССР	915	233	3 463	1 480	1 568	2 865	4 574	4 101	2 927
Узбекская ССР	1 123	3 891	3 756	4 370	1 300	2 601	8 833	21 249	2 502
Казахская ССР	2 112	4 906	8 080	5 993	7 398	9 689	13 486	9 328	5 305
Грузинская ССР	533	750	1 468	1 143	291	792	1 218	4 583	1 485
Азербайджан- ская ССР . .	750	238	2 527	1 703	521	1 082	2 145	6 673	1 800
Литовская ССР	311	776	1 241	552	671	806	1 737	1 027	1 703
Молдавская ССР	471	212	1 584	977	313	567	2 509	3 389	856
Латвийская ССР	242	203	930	662	809	778	1 941	666	729
Киргизская ССР	253	509	921	475	685	1 207	1 491	1 657	703
Таджикская ССР	279	291	856	476	274	562	1 255	3 239	621
Армянская ССР	479	56	1 587	200	201	489	779	1 810	1 346
Туркменская ССР	109	273	365	226	201	252	558	1 797	142
Эстонская ССР	154	442	629	561	616	504	1 169	813	1 256

**СОСТАВ РУКОВОДЯЩИХ РАБОТНИКОВ СОВХОЗОВ ПО ОБРАЗОВАНИЮ
ПО СОЮЗНЫМ РЕСПУБЛИКАМ на 1 апреля 1983 г.
(в процентах)**

	Имеют законченное высшее и среднее специальное образование								
	директора совхозов	управляющие отде- лениями (фермами)	главные специалисты (гл. агрономы, гл. зоо- техники, гл. ветврачи, гл. инженеры)	агрономы	зоотехники	ветврачи, ветфельдше- ры, веттехни	инженеры и техники	бригадиры производ- ственных бригад в растениеводстве	заведующие и брига- диры животноводческих ферм
СССР	99,2	69,5	97,9	95,0	92,0	84,7	71,5	48,7	52,0
РСФСР	98,8	61,9	97,6	95,7	92,4	82,0	70,6	47,0	47,5
Украинская ССР	99,8	87,0	99,5	97,2	95,3	88,2	77,8	72,9	59,9
Белорусская ССР	99,9	92,7	99,5	98,6	96,8	91,3	79,1	67,9	69,6
Узбекская ССР .	99,8	77,3	96,9	91,1	89,6	94,1	69,4	31,5	61,6
Казахская ССР .	99,9	72,8	98,6	91,9	88,8	85,2	65,6	41,9	48,7
Грузинская ССР	99,4	89,6	97,6	96,9	94,5	93,6	79,2	64,2	58,1
Азербайджанская ССР	99,3	73,9	96,2	95,6	95,4	89,3	76,8	61,6	50,8
Литовская ССР .	99,7	81,7	98,6	97,3	95,8	88,8	79,7	78,3	75,9
Молдавская ССР	99,8	89,6	98,4	97,1	95,8	86,2	75,6	60,6	55,7
Латвийская ССР	98,8	77,8	97,4	89,6	76,6	91,1	64,5	70,3	54,6
Киргизская ССР	100,0	81,1	98,4	93,7	88,3	89,0	75,6	38,5	63,4
Таджикская ССР	99,6	67,3	97,7	90,8	93,8	89,3	65,5	22,4	56,4
Армянская ССР .	99,2	94,7	97,1	95,5	98,5	86,7	63,5	64,1	57,6
Туркменская ССР	99,1	83,5	93,4	92,9	93,5	95,2	64,0	31,2	63,4
Эстонская ССР .	100,0	88,9	98,6	94,7	89,3	83,7	74,5	73,3	57,4

**ЧИСЛЕННОСТЬ РУКОВОДЯЩИХ РАБОТНИКОВ МЕЖХОЗЯЙСТВЕННЫХ
СЕЛЬСКОХОЗЯЙСТВЕННЫХ ПРЕДПРИЯТИЙ ПО ЗАНИМАЕМЫМ ДОЛЖНОСТЯМ
И ОБРАЗОВАНИЮ на 1 апреля 1983 г.**

	Всего, человек	в том числе женщин	Из общего числа имеют законченное высшее и среднее специальное обра- зование (в процен- тах)
Руководители предприятий	4 223	233	97,4
Освобожденные заместители руководите- лей предприятий	790	54	95,2
Главные специалисты (гл. агрономы, гл. зоотехники, гл. ветврачи, гл. инженеры)	6 360	570	97,0
Агрономы	1 157	415	96,3
Зоотехники	2 163	1 142	91,4
Ветврачи, ветфельдшеры, веттехни	3 010	1 022	87,6
Инженеры и техники	19 509	2 330	76,6
Бригадиры производственных бригад в ра- стениеводстве	4 410	138	58,3
Заведующие и бригадиры животноводче- ских ферм	1 711	342	70,2

**ЧИСЛЕННОСТЬ РАБОЧИХ И СЛУЖАЩИХ В СОВХОЗАХ, МЕЖХОЗЯЙСТВЕННЫХ
И ДРУГИХ ПРОИЗВОДСТВЕННЫХ СЕЛЬСКОХОЗЯЙСТВЕННЫХ ПРЕДПРИЯТИЯХ**

(тысяч человек)

	1940	1965	1970	1975	1980	1981	1982
Среднегодовая численность рабочих и служащих во всех отраслях хозяйства	1 835	9 359	10 037	11 242	12 547	12 724	12 937
в том числе в сельском хозяйстве	1 760	8 473	8 833	9 787	10 693	10 817	10 978
из них:							
рабочие	1 558	7 914	8 087	8 861	9 572	9 660	9 791
агрономический, зоотехнический, ветеринарный и инженерно-технический персонал	66	287	380	495	623	645	666
служащие	77	197	255	307	353	363	370
младший обслуживающий персонал и работники охраны	59	75	111	124	145	149	151

**ЧИСЛЕННОСТЬ МЕХАНИЗАТОРСКИХ КАДРОВ В КОЛХОЗАХ, СОВХОЗАХ
И МЕЖХОЗЯЙСТВЕННЫХ СЕЛЬСКОХОЗЯЙСТВЕННЫХ ПРЕДПРИЯТИЯХ**

(тысяч человек)

	1940	На 1 апреля						
		1965	1970	1975	1980	1981	1982	1983
Численность трактористов-машинистов, трактористов, комбайнеров и водителей автомобилей—всего	1 401	3 094	3 443	3 941	4 461	4 494	4 499	4 550
в том числе:								
в колхозах	1 298	1 876	2 042	2 181	2 249	2 185	2 191	2 224
в совхозах	103	1 218	1 401	1 732	2 110	2 105	2 120	2 170
в межхозяйственных сельскохозяйственных предприятиях	—	—	...	28	102	204	188	156
Из общей численности механизаторских кадров:								
трактористов-машинистов, трактористов, комбайнеров—всего	1 237	2 245	2 420	2 736	3 020	3 023	3 003	3 021
в том числе:								
в колхозах	1 153	1 383	1 462	1 542	1 567	1 504	1 501	1 518
в совхозах	84	862	958	1 176	1 389	1 371	1 369	1 396
в межхозяйственных сельскохозяйственных предприятиях	—	—	...	18	64	148	133	107

	1940	На 1 апреля						
		1965	1970	1975	1980	1981	1982	1983
водителей автомобилей— всего	164	849	1 023	1 205	1 441	1 471	1 496	1 529
в том числе:								
в колхозах	1 451	493	580	639	682	681	690	706
в совхозах	19	356	443	556	721	734	751	774
в межхозяйственных сельскохозяйственных предприятиях	—	—	...	10	38	56	55	49

¹ Данные приведены, включая механизаторов, работавших в МТС.

**ЧИСЛЕННОСТЬ МЕХАНИЗАТОРСКИХ КАДРОВ В КОЛХОЗАХ, СОВХОЗАХ
И МЕЖХОЗЯЙСТВЕННЫХ СЕЛЬСКОХОЗЯЙСТВЕННЫХ ПРЕДПРИЯТИЯХ
ПО СОЮЗНЫМ РЕСПУБЛИКАМ на 1 апреля 1983 г.**

(тысяч человек)

	Всего трактористов- машинистов, трактористов, комбайнеров и водителей автомобилей	в том числе					
		в колхозах		в совхозах		в межхозяйст- венных сельско- хозяйственных предприятиях	
		трактори- стов-ма- шинистов, трактори- стов, ком- байнеров	води- телей авто- моби- лей	трактори- стов-ма- шинистов, трактори- стов, ком- байнеров	води- телей авто- моби- лей	трактори- стов-ма- шинистов, трактори- стов, ком- байнеров	води- телей авто- моби- лей
СССР	4549,7	1517,6	706,0	1396,1	773,4	107,2	49,4
РСФСР	2209,9	672,6	294,6	772,3	408,5	43,2	18,7
Украинская ССР	968,9	470,7	229,0	148,1	105,2	5,9	10,0
Белорусская ССР	210,7	85,6	41,3	52,0	29,8	0,5	1,5
Узбекская ССР	244,0	88,8	24,4	90,9	31,8	6,9	1,2
Казахская ССР	375,9	39,0	21,0	206,4	107,9	0,2	1,4
Грузинская ССР	39,1	8,6	9,1	9,7	9,7	0,7	1,3
Азербайджанская ССР	59,9	18,0	10,8	14,9	13,9	1,3	1,0
Литовская ССР	69,9	31,0	15,4	14,4	8,2	0,2	0,7
Молдавская ССР	112,6	11,6	14,7	30,1	14,9	31,8	9,5
Латвийская ССР	46,6	15,7	10,0	12,9	7,8	—	0,2
Киргизская ССР	54,1	14,5	9,2	15,8	10,9	2,3	1,4
Таджикская ССР	52,4	12,0	7,4	9,5	9,0	12,8	1,7
Армянская ССР	20,9	3,7	3,7	5,6	7,2	0,3	0,4
Туркменская ССР	61,0	38,8	10,5	6,5	3,7	1,1	0,4
Эстонская ССР	23,8	7,0	4,9	7,0	4,9	0,0	0,0

ТРАНСПОРТ И СВЯЗЬ

ГРУЗООБОРОТ ВСЕХ ВИДОВ ТРАНСПОРТА ОБЩЕГО ПОЛЬЗОВАНИЯ (миллиардов тонно-километров)

Годы	Все виды транспорта	в том числе						воздушный
		железнодорожный	морской	речной	трубопроводный (нефть и нефтепродукты)	газопроводный (Мингазпром)	автомобильный ¹	
1940	494,4	420,7	24,9	36,1	3,8	—	8,9	0,02
1960	1898,3	1504,3	131,5	99,6	51,2	12,6	98,5	0,56
1965	2820,2	1950,2	388,8	133,9	146,7	56,2	143,1	1,34
1970	3960,6	2494,7	656,1	174,0	281,7	131,4	220,8	1,88
1975	5481,3	3236,5	736,3	221,7	665,9	280,4	337,9	2,59
1980	6781,1	3439,9	848,2	244,9	1216,0	596,9	432,1	3,09
1981	7019,4	3503,2	853,5	255,6	1263,2	680,9	459,9	3,08
1982	7106,7	3464,5	834,5	262,4	1306,8	771,5	464,0	3,03

Данные о грузообороте приведены в таблице без грузооборота рыболовного флота. Грузооборот всех видов транспорта общего и необщего пользования с учетом рыболовного флота в 1982 г. составил 7251 млрд. ткм, в том числе грузооборот рыболовного флота—63,0 млрд. ткм.

¹ В целом по народному хозяйству.

ПАССАЖИРООБОРОТ ВСЕХ ВИДОВ ТРАНСПОРТА ОБЩЕГО ПОЛЬЗОВАНИЯ¹ (миллиардов пассажиро-километров)

Годы	Все виды транспорта	в том числе					воздушный
		железнодорожный	морской	речной	автомобильный (автобусы общего пользования)		
1940	108,7	100,4	0,9	3,8	3,4		0,2
1960	249,5	170,8	1,3	4,3	61,0		12,1
1965	366,6	201,6	1,5	4,9	120,5		38,1
1970	553,1	265,4	1,6	5,4	202,5		78,2
1975	747,1	312,5	2,1	6,3	303,6		122,6
1980	891,1	332,1	2,5	6,1	389,8		160,6
1981	926,7	344,6	2,5	6,2	401,7		171,7
1982	941,4	347,9	2,4	6,0	412,6		172,5

¹ Данные о перевозках пассажиров городским пассажирским электрическим транспортом приведены на с. 317.

ЖЕЛЕЗНОДОРОЖНЫЙ ТРАНСПОРТ

ЭКСПЛУАТАЦИОННАЯ ДЛИНА ЖЕЛЕЗНЫХ ДОРОГ МИНИСТЕРСТВА ПУТЕЙ СООБЩЕНИЯ (на конец года; тысяч километров)

Годы	Вся эксплуатационная длина железных дорог	в том числе электрифицированных
1940	106,1	1,9
1960	125,8	13,8
1965	131,4	24,9
1970	135,2	33,9
1975	138,3	38,9
1980	141,8	43,7
1981	142,8	44,8
1982	143,3	45,7

ЭКСПЛУАТАЦИОННАЯ ДЛИНА ЖЕЛЕЗНЫХ ДОРОГ МИНИСТЕРСТВА ПУТЕЙ СООБЩЕНИЯ ПО СОЮЗНЫМ РЕСПУБЛИКАМ (на конец года; тысяч километров)

	1940	1965	1970	1975	1980	1981	1982
СССР	106,1	131,4	135,2	138,3	141,8	142,8	143,3
РСФСР	58,68	75,44	77,55	79,75	82,63	83,31	83,70
Украинская ССР	20,10	21,73	22,06	22,27	22,55	22,65	22,65
Белорусская ССР	6,44	5,35	5,43	5,46	5,51	5,51	5,51
Узбекская ССР	1,91	2,71	2,95	3,38	3,42	3,46	3,48
Казахская ССР	6,58	12,47	13,77	14,12	14,24	14,27	14,28
Грузинская ССР	1,13	1,41	1,41	1,42	1,42	1,42	1,45
Азербайджанская ССР	1,21	1,73	1,81	1,85	1,90	1,90	1,90
Литовская ССР	2,01	2,02	2,02	2,00	2,01	2,03	2,04
Молдавская ССР	0,82	1,03	1,07	1,11	1,11	1,15	1,15
Латвийская ССР	3,21	2,82	2,61	2,43	2,38	2,38	2,38
Киргизская ССР	0,22	0,37	0,37	0,37	0,37	0,37	0,37
Таджикская ССР	0,25	0,26	0,26	0,43	0,47	0,47	0,47
Армянская ССР	0,40	0,55	0,56	0,59	0,71	0,75	0,76
Туркменская ССР	1,75	2,10	2,11	2,12	2,12	2,12	2,12
Эстонская ССР	1,39	1,40	1,20	1,00	0,99	1,01	1,01

ПЕРЕВОЗКИ ОТДЕЛЬНЫХ ГРУЗОВ ЖЕЛЕЗНОДОРОЖНЫМ ТРАНСПОРТОМ
(миллионов тонн)

	1940	1965	1970	1975	1980	1981	1982
Перевезено грузов—всего	605,1	2415,3	2896,0	3621,1	3728,2	3762,2	3725,0
Каменный уголь	145,4	552,6	613,9	716,9	731,6	713,7	725,3
Кокс	7,3	30,4	33,3	35,2	34,3	33,2	33,4
Нефтяные грузы	29,6	222,2	302,8	389,0	422,7	428,8	425,1
Черные металлы	21,9	111,7	141,6	183,1	191,8	193,7	191,6
Лесные грузы	69,8	175,1	178,8	187,0	146,9	151,6	142,8
Хлебные грузы	46,8	88,5	106,1	122,0	135,2	140,7	136,5
Руда всякая (включая серный колчедан)	35,2	191,2	245,6	307,8	315,7	315,6	311,6
Минеральные строительные материалы	114,9	573,2	691,0	946,8	956,5	978,6	946,7
Минеральные удобрения	4,4	42,9	70,9	106,1	115,8	120,1	122,1
Другие грузы	129,8	427,5	512,0	627,2	677,7	686,2	689,9

ГРУЗОБОРОТ ЖЕЛЕЗНОДОРОЖНОГО ТРАНСПОРТА ПО ОТДЕЛЬНЫМ ГРУЗАМ
(миллиардов тарифных тонно-километров)

	1940	1965	1970	1975	1980	1981	1982
Грузооборот—всего	420,7	1950,2	2494,7	3236,5	3439,9	3503,2	3464,5
Каменный уголь	100,9	374,4	424,6	498,0	598,8	587,2	587,1
Кокс	6,1	22,5	23,5	29,4	30,0	29,3	28,5
Нефтяные грузы	36,6	280,4	353,9	481,4	460,8	456,9	450,6
Черные металлы	22,7	140,8	192,1	258,3	279,3	281,2	277,3
Лесные грузы	52,4	263,0	294,5	307,7	251,8	263,7	247,2
Хлебные грузы	34,5	83,7	111,3	127,9	137,1	139,7	142,0
Руда всякая (включая серный колчедан)	21,5	109,4	169,5	232,0	236,6	242,4	241,3
Минеральные строительные материалы	29,0	226,5	300,0	440,5	456,5	481,0	463,8
Минеральные удобрения	6,6	46,5	70,9	112,2	124,9	127,0	127,3
Другие грузы	110,4	403,0	554,4	749,1	864,1	894,8	899,4

ПЕРЕВОЗКИ ПАССАЖИРОВ И ПАССАЖИРОБОРОТ
ЖЕЛЕЗНОДОРОЖНОГО ТРАНСПОРТА

	1940	1965	1970	1975	1980	1981	1982
Перевезено пассажиров, млн. человек	1 377	2 301	2 930	3 470	3 559	3 576	3 579
в том числе в пригородном сообщении	1 025	2 049	2 616	3 130	3 201	3 207	3 203
Пассажиروоборот, млрд. пассажиро-километров	100,4	201,6	265,4	312,5	332,1	344,6	347,9
в том числе в пригородном сообщении	26,5	51,6	71,8	88,7	95,5	96,6	97,4
Средняя дальность поездки одного пассажира, км	73	88	91	90	93	96	97
в том числе в пригородном сообщении	26	25	27	28	30	30	30

**ГУСТОТА СЕТИ ЖЕЛЕЗНЫХ ДОРОГ И ГУСТОТА ГРУЗОВЫХ И ПАССАЖИРСКИХ
ПЕРЕВОЗОК НА ЖЕЛЕЗНОДОРОЖНОМ ТРАНСПОРТЕ**

Годы	Приходится железных дорог на 1000 км ² территории, км	Приходится перевозок в среднем на 1 км эксплуатационной длины	
		млн. ткм	млн. пассажиро- километров
1940	4,8	4,3	1,0
1960	5,6	12,1	1,4
1965	5,9	15,1	1,6
1970	6,0	18,5	2,0
1975	6,2	23,5	2,3
1980	6,3	24,3	2,4
1981	6,4	24,7	2,4
1982	6,4	24,3	2,4

**ПОКАЗАТЕЛИ ИСПОЛЬЗОВАНИЯ ПОДВИЖНОГО СОСТАВА
НА ЖЕЛЕЗНЫХ ДОРОГАХ**

	1940	1965	1970	1975	1980	1981	1982
Среднесуточный пробег локомотива в грузовом движении (включая передаточные и вывозные поезда), км	256,8	476,5	457,8	465,3	425,1	426,1	420,8
электровоза	367,0	617,5	502,0	490,5	434,6	441,0	441,2
тепловоза	356,7	518,3	458,1	447,7	415,3	410,0	397,7
Средняя скорость движения грузового поезда (все виды тяги, включая передаточные и вывозные поезда), км/ч:							
участковая	20,3	33,6	33,5	33,4	30,6	30,9	30,6
техническая	33,1	45,3	46,4	46,6	43,6	44,0	43,7
Среднесуточный пробег грузового вагона, км	139,9	249,7	255,5	248,5	227,0	232,2	223,7

**ЧИСЛЕННОСТЬ РАБОТНИКОВ, ЗАНЯТЫХ НА ПЕРЕВОЗКАХ,
И ПРОИЗВОДИТЕЛЬНОСТЬ ТРУДА НА ЖЕЛЕЗНОДОРОЖНОМ ТРАНСПОРТЕ
МИНИСТЕРСТВА ПУТЕЙ СООБЩЕНИЯ**

Годы	Выполнено приведенных тонно-километров, млрд.	Среднегодовая численность работников, заня- тых на перевозках ¹ , тыс. человек	Производительность труда одного работника, занятого на перевозках, тыс. приведенных ткм
1940	521	1 420	367
1960	1 675	2 011	833
1965	2 152	1 981	1 086
1970	2 760	1 999	1 381
1975	3 549	2 072	1 713
1980	3 772	2 190	1 722
1981	3 848	2 218	1 735
1982	3 812	2 231	1 709

¹ Данные о численности всех работников железнодорожного транспорта приведены на с. 364.

**ПРОТЯЖЕННОСТЬ, ПЕРЕВОЗКИ ГРУЗОВ И ГРУЗООБОРОТ
НА ЖЕЛЕЗНОДОРОЖНЫХ ПОДЪЕЗДНЫХ ПУТЯХ
ПРОМЫШЛЕННЫХ ПРЕДПРИЯТИЙ И ОРГАНИЗАЦИЙ**

	1940	1965	1970	1975	1980	1981	1982
Протяженность (на конец года) ¹ , тыс. км	114	121	131	141	144	146
Перевозки грузов, млрд. т . .	0,9	6,3	7,7	9,9	10,9	11,2	11,1
Грузооборот, млрд. ткм . . .	5,9	44,2	55,3	70,8	76,7	78,0	77,4

¹ Развернутая длина. Эксплуатационная длина подъездных путей на конец 1982 г. составила 99,3 тыс. км.

МОРСКОЙ ТРАНСПОРТ

ОСНОВНЫЕ ПОКАЗАТЕЛИ РАЗВИТИЯ МОРСКОГО ТРАНСПОРТА МИНИСТЕРСТВА МОРСКОГО ФЛОТА¹

	1940	1965	1970	1975	1980	1981	1982
Перевезено грузов, млн. т . . .	32,9	119	162	200	228	223	224
Грузооборот, млрд. тонно-миль	13,4	210	354	398	458	461	451
Средняя дальность перевозки 1 т груза, миль	409	1 759	2 188	1 988	2 007	2 064	2 009
Перевезено пассажиров, млн. человек	9,7	37,2	38,5	51,6	51,7	54,5	52,4
Пассажирооборот, млн. пассажиро-миль	480	796	859	1 153	1 346	1 372	1 293
Средняя дальность поездки одного пассажира, миль . . .	50	21	22	22	26	25	25

¹ Без Среднеазиатского пароходства.

ПЕРЕВОЗКИ ГРУЗОВ МОРСКИМ ТРАНСПОРТОМ МИНИСТЕРСТВА МОРСКОГО ФЛОТА ВО ВСЕХ ВИДАХ ПЛАВАНИЯ (миллионов тонн)

	1940	1965	1970	1975	1980	1981	1982
Все грузы	32,9	119,3	161,9	200,0	228,3	223,3	224,3
в том числе:							
наливные грузы	19,6	53,5	75,1	91,4	109,9	102,7	102,8
лес и дрова в плотях . . .	0,6	0,9	0,4	0,4	0,4	0,4	0,2
сухогрузы	12,7	64,9	86,4	108,2	118,0	120,2	121,3
из них:							
каменный уголь и кокс . .	2,7	8,2	9,3	9,2	9,6	7,9	8,2
лес и дрова в судах . . .	1,3	6,0	10,6	11,4	10,2	9,7	9,6
руда	1,5	10,4	13,6	17,9	18,8	19,8	16,3
минеральные строительные материалы	0,8	13,0	15,3	17,9	18,6	17,1	17,5
металлы и металлолом . .	0,2	4,6	6,7	10,0	12,6	13,0	14,2
хлебные грузы	1,6	6,7	6,5	9,1	8,0	11,0	14,6
соль	0,3	0,4	0,6	0,7	0,8	1,2	1,2
рыба и рыбопродукты . .	0,1	0,2	0,3	0,3	0,2	0,3	0,2
машины и оборудование .	0,2	1,7	2,5	3,8	4,6	4,7	5,2
химические грузы и минеральные удобрения . . .	0,2	3,6	5,5	6,3	8,1	8,3	7,6

ПОКАЗАТЕЛИ ИСПОЛЬЗОВАНИЯ МОРСКИХ СУДОВ
(во всех видах плавания)

	1940	1965	1970	1975	1980	1981	1982
Наливные суда							
Эксплуатационная скорость движения судов, миль в сутки	211	327	333	323	311	304	305
Использование грузоподъемности судов, процентов	49,3	54,6	59,4	59,3	58,6	57,9	57,4
Производительность на 1 т грузоподъемности за сутки эксплуатации, тонно-миль	70,7	134	150	131	115	115	113
Сухогрузные суда							
Эксплуатационная скорость движения судов, миль в сутки	175	285	315	314	300	298	293
Использование грузоподъемности судов, процентов	50,4	61,5	65,3	58,5	55,0	55,5	55,7
Производительность на 1 т грузоподъемности за сутки эксплуатации, тонно-миль	25,2	81,1	91,1	82,0	70,8	71,1	73,6

**ЧИСЛЕННОСТЬ РАБОТНИКОВ, ЗАНЯТЫХ НА ПЕРЕВОЗКАХ,
И ПРОИЗВОДИТЕЛЬНОСТЬ ТРУДА НА МОРСКОМ ТРАНСПОРТЕ
МИНИСТЕРСТВА МОРСКОГО ФЛОТА**

Годы	Выполнено приведенных тонно-километров, млрд.	Среднегодовая численность работников, заня- тых на перевозках, тыс. человек	Производительность труда одного работника, занятого на перевозках, тыс. приведенных ткм
1940	25,8	20,9	1 235
1960	133	61,4	2 162
1965	390	88,9	4 391
1970	658	113	5 822
1975	738	130	5 701
1980	851	143	5 954
1981	856	142	6 017
1982	837	143	5 863

ПЕРЕВОЗКИ ГРУЗОВ И ГРУЗОБОРОТ РЫБОЛОВНОГО ФЛОТА

	1970	1975	1980	1981	1982
Перевозки грузов, млн. т	8,3	10,8	11,4	11,6	11,6
Грузооборот, млрд. ткм . .	38,2	46,5	53,4	57,0	63,0

РЕЧНОЙ ТРАНСПОРТ

ОСНОВНЫЕ ПОКАЗАТЕЛИ РАЗВИТИЯ РЕЧНОГО ТРАНСПОРТА ОБЩЕГО ПОЛЬЗОВАНИЯ

(Министерство речного флота РСФСР, управления и парохозяйства речного флота союзных республик и Среднеазиатское парохозяйство Министерства морского флота)

	1940	1965	1970	1975	1980	1981	1982
Протяженность внутренних водных судоходных путей сообщения, эксплуатировавшихся всеми организациями ¹ , тыс. км	108,9	142,7	144,5	145,4	142,0	140,0	138,9
в том числе с обстановкой пути	101,3	127,1	131,2	134,2	132,3	131,2	129,4
из них с освещаемой и светоотражающей обстановкой ²	69,6	72,4	83,8	88,8	88,5	88,1	87,0
Протяженность искусственных водных судоходных путей сообщения, тыс. км	4,2	16,6	18,6	19,6	20,5	20,7	21,2
Перевезено грузов, млн. т	73,9	269,4	357,8	475,5	568,1	594,5	604,5
в том числе:							
нефть и нефтепродукты наливом	9,6	25,0	33,5	39,0	41,3	43,0	43,7
лес и дрова в плотках	33,3	77,1	71,8	65,3	53,4	53,5	52,5
сухогрузы	31,0	167,3	252,5	371,2	473,4	498,0	508,3
из них:							
каменный уголь и кокс	2,2	14,4	17,6	23,4	23,8	21,9	22,8
лес и дрова в судах	7,6	20,0	19,4	20,2	17,8	18,0	17,8
минеральные строительные материалы	7,7	108	181	281	378	400	406
металлы и металлолом	0,5	1,1	2,0	3,6	4,5	4,7	4,7
хлебные грузы	5,2	5,6	6,8	6,0	6,5	6,7	7,2
Грузооборот, млрд. ткм	36,1	133,9	174,0	221,7	244,9	255,6	262,4
Средняя дальность перевозки 1 т груза, км	489	497	486	466	431	430	434
Перевезено пассажиров, млн. человек	73,4	134	145	161	138	146	139
Пассажирооборот, млрд. пассажиро-километров	3,8	4,9	5,4	6,3	6,1	6,2	6,0
Средняя дальность поездки одного пассажира, км	52	37	37	39	44	42	43

¹ Протяженность внутренних водных судоходных путей сообщения речного транспорта общего пользования с гарантийными глубинами составляла в 1982 г. 82,2 тыс. км.

² Протяженность внутренних водных судоходных путей сообщения речного транспорта общего пользования, обслуживаемых электрифицированной и газифицированной автоматической и светоотражающей обстановкой пути, составляла в 1982 г. 86,3 тыс. км.

**ИСПОЛЬЗОВАНИЕ БУКСИРНОГО И НЕСАМОХОДНОГО РЕЧНОГО ФЛОТА
ОБЩЕГО ПОЛЬЗОВАНИЯ**

	1940	1965	1970	1975	1980	1981	1982
Буксирный флот							
Средняя техническая скорость движения с груженными составами за сутки, км	117	184	199	210	214	214	212
Ходовое время с груженными составами в процентах к эксплуатационному времени	41,7	39,4	37,1	37,0	34,4	34,3	33,9
Нефтеналивной несамоходный флот							
Средняя техническая скорость движения с грузом за сутки, км	116	237	237	255	270	278	274
Ходовое время с грузом в процентах к эксплуатационному времени	39,4	32,2	31,0	32,1	29,4	29,1	29,1
Сухогрузный несамоходный флот							
Средняя техническая скорость движения с грузом за сутки, км	110	199	227	235	231	232	230
Ходовое время с грузом в процентах к эксплуатационному времени	19,6	23,4	22,4	23,9	25,1	25,1	25,7

**ИСПОЛЬЗОВАНИЕ ФЛОТА, ПРОИЗВОДИТЕЛЬНОСТЬ ТРУДА
И ПОГРУЗОЧНО-РАЗГРУЗОЧНЫЕ РАБОТЫ
НА РЕЧНОМ ТРАНСПОРТЕ ОБЩЕГО ПОЛЬЗОВАНИЯ**

	1940	1965	1970	1975	1980	1981	1982
Производительность на 1 л. с. мощности буксирного флота за сутки эксплуатации, ткм—на перевозках:							
нефтерезов	686	585	571	512	431	420	419
леса в плотях	977	997	1 025	964	864	849	829
сухогрузов	203	323	312	311	310	302	303
Производительность на 1 т грузоподъемности за сутки эксплуатации, ткм:							
сухогрузного самоходного флота	37,7	108	111	121	122	119	120
сухогрузного несамоходного флота	13,5	41,3	46,4	51,5	55,3	53,8	54,4
нефтеналивного самоходного флота	—	132	144	139	133	136	138
нефтеналивного несамоходного флота	36,6	71,2	71,7	75,2	79,3	78,8	75,9
Выполнено приведенных тонно-километров, млрд.	39,9	139	179	228	251	262	268
Среднегодовая численность работников, занятых на перевозках, тыс. человек	73,9	93,8	94,5	98,3	102,6	103,9	104,7
Производительность труда одного работника, занятого на перевозках, тыс. приведенных ткм	540	1 480	1 899	2 319	2 445	2 520	2 565
Погружено и выгружено грузов, млн. т	22,4	251	403	663	867	907	928
Выполнено тонно-операций, млн.	28,5	302	464	709	927	974	996

**ГРУЗОБОРОТ РЕЧНОГО ТРАНСПОРТА ОБЩЕГО ПОЛЬЗОВАНИЯ
ПО СОЮЗНЫМ РЕСПУБЛИКАМ
(миллионов тонно-километров)**

	1940	1965	1970	1975	1980	1981	1982
СССР	36 112	133 928	173 984	221 713	244 853	255 565	262 444
в том числе:							
РСФСР	34 117	126 132	163 870	208 232	228 218	238 945	245 596
Украинская ССР	1084	4 508	6 078	8 921	10 712	11 092	11 329
Белорусская ССР	284	1 241	1 224	1 423	1 916	1 961	2 063
Казахская ССР	216	1 509	2 156	2 419	3 253	2 767	2 677
Литовская ССР	12	64	119	157	150	151	153
Молдавская ССР	0,3	57	110	217	299	318	292
Латвийская ССР	15	41	54	68	91	115	123
Среднеазиатское пароходство Министерства морского флота	337	322	299	191	122	119	110

МАГИСТРАЛЬНЫЙ ТРУБОПРОВОДНЫЙ ТРАНСПОРТ

НЕФТЕ-И НЕФТЕПРОДУКТОПРОВОДЫ

Годы	Протяженность (на конец года), тыс. км	Перекачка нефти и нефтепродуктов, млн. т	Грузооборот, млрд. ткм
1940	4,1	7,9	3,8
1960	17,3	129,9	51,2
1965	28,2	225,7	146,7
1970	37,4	339,9	281,7
1975	56,6	498,3	665,9
1980	69,7	630,2	1216,0
1981	70,8	637,9	1263,2
1982	72,9	645,0	1306,8

ГАЗОПРОВОДЫ

	1950	1965	1970	1975	1980	1981	1982
Протяженность (на конец года), тыс. км	2,3	41,8	67,5	98,8	131	135	144
Подача газа (товарного), млрд. м³	1,5	112	181	279	399	428	464
Грузооборот (Мингазпром), млрд. ткм	56,2	131	280	597	681	772

АВТОМОБИЛЬНЫЙ ТРАНСПОРТ

ОСНОВНЫЕ ПОКАЗАТЕЛИ РАЗВИТИЯ АВТОМОБИЛЬНОГО ТРАНСПОРТА В ЦЕЛОМ ПО НАРОДНОМУ ХОЗЯЙСТВУ

Годы	Перевезено грузов, млрд. т	Грузооборот, млрд. ткм	Средняя дальность перевозки 1 т груза, км
1940	0,9	8,9	10,4
1960	8,5	98,5	11,6
1965	10,7	143	13,3
1970	14,6	221	15,1
1975	20,9	338	16,2
1980	24,1	432	17,9
1981	25,0	460	18,4
1982	25,2	464	18,4

ПРОТЯЖЕННОСТЬ АВТОМОБИЛЬНЫХ ДОРОГ ОБЩЕГО ПОЛЬЗОВАНИЯ С ТВЕРДЫМ ПОКРЫТИЕМ

(на конец года; тысяч километров)

Годы	Все дороги с твердым покрытием	из них усовершенствованные (с цементно-асфальтобетонным покрытием и черное шоссе)
1940	143	7,1
1960	271	77,1
1965	360	131
1970	489	205
1975	618	290
1980	724	369
1981	744	386
1982	761	402

**ПРОТЯЖЕННОСТЬ АВТОМОБИЛЬНЫХ ДОРОГ (включая ведомственные)
ПО СОЮЗНЫМ РЕСПУБЛИКАМ**

(на конец года; тысяч километров)

	1975		1980		1981		1982	
	Все дороги	в том числе с твер- дым покры- тием	Все дороги	в том числе с твер- дым покры- тием	Все дороги	в том числе с твер- дым покры- тием	Все дороги	в том числе с твер- дым покры- тием
СССР	1275,5	769,7	1341,3	921,2	1382,3	977,0	1387,1	995,1
РСФСР	638,3	329,5	693,7	421,3	712,9	448,2	708,8	457,5
Украинская ССР . . .	215,0	146,2	209,8	165,7	215,4	171,9	215,9	174,4
Белорусская ССР . .	46,0	30,9	46,1	36,7	47,5	38,1	47,6	38,9
Узбекская ССР . . .	52,4	43,6	62,9	52,1	68,6	57,5	69,5	58,2
Казахская ССР . . .	102,9	62,6	104,6	76,1	105,9	79,0	106,0	80,4
Грузинская ССР . . .	37,7	32,6	32,3	26,9	38,2	31,6	36,7	31,4
Азербайджанская ССР	25,0	16,3	25,9	19,9	26,4	21,3	27,4	22,7
Литовская ССР . . .	33,1	18,0	32,3	20,4	32,0	21,7	33,9	22,3
Молдавская ССР . .	11,6	9,0	11,5	9,8	11,2	9,6	15,2	10,6
Латвийская ССР . . .	26,2	14,1	27,1	16,9	23,5	17,4	24,7	17,6
Киргизская ССР . . .	22,8	15,1	25,3	17,6	25,8	18,0	27,6	19,1
Таджикская ССР . . .	17,2	12,6	17,0	13,9	17,0	13,8	17,8	14,6
Армянская ССР . . .	8,8	7,3	9,1	7,7	9,7	8,1	10,8	9,3
Туркменская ССР . .	11,8	8,2	16,4	11,4	20,6	15,6	17,5	12,6
Эстонская ССР . . .	26,7	23,7	27,3	24,8	27,6	25,2	27,7	25,5

ПРОТЯЖЕННОСТЬ АВТОМОБИЛЬНЫХ ДОРОГ ОБЩЕГО
(на конец года)

	1940		1965		1970	
	Все дороги	в том числе с твердым покрытием	Все дороги	в том числе с твердым покрытием	Все дороги	в том числе с твердым покрытием
СССР	1531,2	143,4	1069,9	359,9	1106,1	489,0
РСФСР	872,9	67,8	523,9	158,9	543,1	209,8
Украинская ССР	270,7	29,3	236,1	67,2	223,5	90,8
Белорусская ССР	69,7	11,2	19,8	13,5	41,5	22,7
Узбекская ССР	31,6	4,3	27,5	13,7	28,3	20,7
Казахская ССР	106,6	1,5	109,3	24,4	110,3	41,1
Грузинская ССР	13,6	8,1	19,5	14,7	20,9	16,4
Азербайджанская ССР	11,0	3,0	19,3	10,3	21,1	13,4
Литовская ССР	37,8	2,2	19,2	10,9	20,0	12,6
Молдавская ССР	15,0	1,1	12,9	5,4	10,2	7,1
Латвийская ССР	36,0	2,6	24,0	8,1	24,2	11,1
Киргизская ССР	11,5	1,2	17,8	8,4	19,6	11,4
Таджикская ССР	13,5	0,9	12,3	4,8	13,4	8,0
Армянская ССР	7,2	2,6	6,5	4,7	6,8	5,2
Туркменская ССР	11,9	0,5	7,7	2,4	8,7	4,7
Эстонская ССР	22,2	7,1	14,1	12,5	14,5	14,0

Некоторое уменьшение протяженности автомобильных дорог по отдельным дорогам с твердым покрытием, в связи с чем ряд грунтовых дорог потерял свое

ПЕРЕВОЗКИ ГРУЗОВ АВТОМОБИЛЬНЫМ ТРАНСПОРТОМ В ЦЕЛОМ
ПО НАРОДНОМУ ХОЗЯЙСТВУ ПО СОЮЗНЫМ РЕСПУБЛИКАМ
(миллионов тонн)

	1940	1965	1970	1975	1980	1981	1982
СССР	858,6	10746,0	14622,8	20914,0	24149,3	25015,8	25217,4
РСФСР	533,3	5852,2	7852,8	11650,0	13596,8	14034,3	14091,8
Украинская ССР	187,2	2362,3	3058,1	4057,1	4391,5	4474,5	4508,8
Белорусская ССР	15,0	272,8	443,3	657,3	736,7	768,6	774,7
Узбекская ССР	18,0	314,8	541,3	796,8	990,4	1074,8	1083,3
Казахская ССР	27,6	812,9	1084,5	1489,1	1758,3	1863,7	1878,7
Грузинская ССР	14,3	136,3	196,5	262,7	367,8	386,0	389,1
Азербайджанская ССР	29,0	138,2	189,2	264,1	332,0	371,2	394,4
Литовская ССР	1,3	127,6	192,9	273,9	293,1	312,4	341,5
Молдавская ССР	1,5	117,7	170,0	251,7	279,7	273,5	275,6
Латвийская ССР	7,1	109,5	149,4	212,2	218,6	218,9	229,9
Киргизская ССР	3,4	144,4	199,0	247,9	287,1	284,9	287,2
Таджикская ССР	4,1	89,4	124,1	188,3	203,0	217,5	219,4
Армянская ССР	4,1	113,1	171,1	228,0	264,1	301,6	303,7
Туркменская ССР	6,7	68,7	113,0	147,3	222,4	222,1	223,9
Эстонская ССР	6,0	86,1	137,6	187,6	207,8	211,8	215,1

ПОЛЬЗОВАНИЯ ПО СОЮЗНЫМ РЕСПУБЛИКАМ
(тысячи километров)

1975		1980		1981		1982	
Все дороги	в том числе с твердым покрытием	Все дороги	в том числе с твердым покрытием	Все дороги	в том числе с твердым покрытием	Все дороги	в том числе с твердым покрытием
1022,0	617,9	1001,3	723,5	1001,0	744,1	997,6	761,2
515,7	265,9	497,8	322,0	498,4	331,2	494,3	340,5
173,8	116,7	163,2	133,7	162,8	136,1	163,3	138,6
41,3	29,5	40,4	34,5	40,5	35,3	40,6	36,1
30,6	27,6	31,3	27,5	34,6	30,8	35,6	31,5
96,7	58,4	97,3	70,8	97,4	72,5	97,4	73,9
21,5	17,7	22,2	18,9	22,3	19,1	20,8	19,0
22,1	14,7	23,9	18,3	23,8	19,6	23,9	20,4
20,0	14,7	20,0	16,8	20,0	17,4	20,0	17,9
10,3	8,3	10,4	9,0	10,3	9,0	10,4	9,1
24,2	13,5	24,3	15,8	20,1	16,1	20,3	16,4
21,3	14,2	23,1	15,8	23,2	16,0	23,3	16,3
13,4	9,7	13,2	10,8	13,3	10,9	13,2	10,9
7,0	5,8	7,4	6,4	7,5	6,6	7,5	6,7
9,5	6,7	12,0	8,5	12,0	8,8	12,2	9,2
14,6	14,5	14,8	14,7	14,8	14,7	14,8	14,7

союзным республикам объясняется более рациональным размещением новых до-
назначение.

**ГРУЗОБОРОТ АВТОМОБИЛЬНОГО ТРАНСПОРТА В ЦЕЛОМ ПО НАРОДНОМУ
ХОЗЯЙСТВУ ПО СОЮЗНЫМ РЕСПУБЛИКАМ**
(миллионов тонно-километров)

	1940	1965	1970	1975	1980	1981	1982
СССР	8 896	143 083	220 834	337 926	432 108	459 913	464 000
РСФСР	5 564	76 953	116 425	183 697	241 371	258 122	259 228
Украинская ССР . .	1 670	27 412	41 636	58 584	70 127	73 002	73 637
Белорусская ССР	199	4 382	8 133	13 642	16 806	17 337	17 493
Узбекская ССР . .	148	4 713	8 756	13 563	18 041	19 707	19 859
Казахская ССР . .	518	12 999	17 946	26 268	33 021	36 524	36 842
Грузинская ССР . .	136	1 767	2 880	4 263	5 990	6 210	6 264
Азербайджанская ССР	251	2 446	3 709	5 581	7 469	8 031	8 736
Литовская ССР . .	13	1 929	3 444	5 513	6 921	7 331	7 683
Молдавская ССР	19	1 924	3 172	4 945	5 573	5 645	5 707
Латвийская ССР . .	73	1 742	2 882	4 424	5 133	5 255	5 436
Киргизская ССР . .	78	1 750	2 926	4 228	4 878	5 102	5 150
Таджикская ССР . .	71	1 354	2 407	3 603	4 060	4 342	4 362
Армянская ССР . .	34	1 205	2 291	3 291	4 415	4 712	4 915
Туркменская ССР	60	1 132	1 882	2 788	4 085	4 222	4 269
Эстонская ССР . .	62	1 335	2 345	3 536	4 218	4 371	4 419

**РАБОТА И ИСПОЛЬЗОВАНИЕ ГРУЗОВОГО АВТОМОБИЛЬНОГО ТРАНСПОРТА
ОБЩЕГО ПОЛЬЗОВАНИЯ И ЧИСЛЕННОСТЬ РАБОТНИКОВ,
ЗАНЯТЫХ НА ПЕРЕВОЗКАХ**

	1940	1965	1970	1975	1980	1981	1982
Перевезено грузов, млн. т	15,5	3 287	3 810	5 404	6 456	6 651	6 739
в том числе централизованно	—	1 851	2 788	4 320	5 215	5 368	5 391
Грузооборот, млрд. ткм	0,3	50,2	64,2	96,9	131	140	143
Средняя дальность перевозки 1 т груза, км	17,1	15,3	16,8	17,9	20,4	21,1	21,2
Коммерческая скорость движения грузового автомобиля, км/ч	11,0	20,0	20,8	22,5	23,6	24,0	24,0
Производительность грузовых автомобилей на одну среднесписочную автомобиле-тонну:							
тонн	635	1 509	1 749	2 067	1 918	1 860	1 770
тыс. ткм	10,9	23,3	29,8	37,5	39,7	39,9	38,8
Среднегодовая численность работников, занятых на перевозках, тыс. человек	1 799	1 892	2 128	2 432	2 482	2 530

**ЧИСЛО БРИГАД И ЧИСЛЕННОСТЬ РАБОТАЮЩИХ ПО МЕТОДУ
БРИГАДНОГО ПОДРЯДА НА АВТОМОБИЛЬНОМ ТРАНСПОРТЕ
ОБЩЕГО ПОЛЬЗОВАНИЯ**

	1980	1981	1982
Число бригад водителей, занятых на грузовых перевозках, тыс.	41,7	43,4	46,5
в том числе работающих по методу бригадного подряда	6,1	7,3	7,7
Численность водителей во всех бригадах, тыс. человек	691	708	757
в том числе в бригадах, работающих по методу бригадного подряда	92	106	117

**РАБОТА И ИСПОЛЬЗОВАНИЕ АВТОБУСОВ ТРАНСПОРТА
ОБЩЕГО ПОЛЬЗОВАНИЯ**

	1940	1965	1970	1975	1980	1981	1982
Перевезено пассажиров, млрд. человек	0,6	18,7	27,3	36,5	42,2	43,0	43,7
Пассажирооборот, млрд. пассажиро-километров	3,4	120	202	304	390	402	413
Среднесуточный пробег одного работающего автобуса, км . .	211	239	233	237	233	234	232
Коммерческая скорость движения автобуса, км/ч	15,6	19,0	19,2	19,9	20,1	20,2	20,1
Приходится в среднем на одно место автобуса:							
пассажиров	4 999	6 081	5 713	5 997	5 793	5 760	5 690
тыс. пассажиро-километров	28,8	39,3	43,0	49,9	53,5	53,9	53,7
Средняя дальность поездки одного пассажира, км	5,7	6,5	7,4	8,3	9,2	9,4	9,4

**ПЕРЕВОЗКИ ПассажиРОВ АВТОБУСАМИ
ТРАНСПОРТА ОБЩЕГО ПОЛЬЗОВАНИЯ ПО СОЮЗНЫМ РЕСПУБЛИКАМ**

(миллионов человек)

	1940	1965	1970	1975	1980	1981	1982
СССР	590,0	18656,6	27343,8	36468,8	42175,9	42950,9	43691,0
РСФСР	429,1	10967,5	15053,5	20039,8	23356,2	23828,7	24182,4
Украинская ССР . . .	29,4	2885,3	5060,9	7089,3	7801,1	7794,9	7874,1
Белорусская ССР . .	10,5	629,5	1117,0	1397,2	1583,0	1608,9	1637,9
Узбекская ССР . . .	8,8	629,7	1042,9	1462,0	1876,6	1974,4	2093,5
Казахская ССР . . .	10,3	1278,9	1926,7	2634,9	2965,6	2973,7	3007,1
Грузинская ССР . . .	17,0	373,2	475,9	541,9	643,8	668,3	697,9
Азербайджанская ССР	3,8	245,3	351,4	462,4	616,2	643,3	671,1
Литовская ССР . . .	30,7	389,5	569,5	675,0	718,2	740,3	735,3
Молдавская ССР . .	0,5	142,3	204,2	268,6	337,5	350,7	363,6
Латвийская ССР . . .	4,4	224,6	302,2	362,6	433,2	443,0	456,2
Киргизская ССР . . .	2,9	257,6	353,9	433,8	480,9	500,4	512,6
Таджикская ССР . .	6,2	139,4	194,7	269,0	346,5	364,9	370,1
Армянская ССР . . .	3,3	164,3	249,3	306,6	373,8	393,9	407,2
Туркменская ССР . .	17,5	137,7	170,0	213,7	298,0	313,5	323,4
Эстонская ССР . . .	15,6	191,8	271,7	312,0	345,3	352,0	358,6

**ПАССАЖИРООБОРОТ АВТОБУСОВ ТРАНСПОРТА ОБЩЕГО ПОЛЬЗОВАНИЯ
ПО СОЮЗНЫМ РЕСПУБЛИКАМ**

(миллионов пассажиро-километров)

	1940	1965	1970	1975	1980	1981	1982
СССР	3 412	120473	202482	303568	389846	401738	412612
РСФСР	2 237	62 881	100107	157254	209656	216597	222209
Украинская ССР	282	24 077	46 641	69 073	81 755	82 374	83 862
Белорусская ССР	88	4 710	8 434	11 540	14 382	14 705	14 592
Узбекская ССР	70	4 265	7 765	11 504	15 580	16 556	17 664
Казахская ССР	67,5	7 474	12 994	19 650	25 339	26 622	27 865
Грузинская ССР	118	2 741	3 884	4 767	6 134	6 419	6 852
Азербайджанская ССР	53	2 101	3 083	4 181	5 651	5 930	6 218
Литовская ССР	89	2 966	4 913	5 922	6 667	6 824	6 865
Молдавская ССР	5	1 186	1 955	2 917	3 851	3 975	4 166
Латвийская ССР	126	2 217	3 284	3 733	4 548	4 662	4 827
Киргизская ССР	43,5	1 749	2 728	3 744	4 372	4 554	4 552
Таджикская ССР	46	867	1 357	1 952	2 683	2 876	2 976
Армянская ССР	39	980	1 539	2 356	3 066	3 210	3 357
Туркменская ССР	40	742	1 188	1 826	2 504	2 620	2 765
Эстонская ССР	108	1 517	2 610	3 149	3 658	3 814	3 842

**ВНУТРИГОРОДСКИЕ ПАССАЖИРСКИЕ ПЕРЕВОЗКИ
АВТОБУСАМИ ТРАНСПОРТА ОБЩЕГО ПОЛЬЗОВАНИЯ**

	1970	1975	1980	1981	1982
Число городов и поселков городского типа, имеющих внутригородское автобусное сообщение . . .	2 002	2 209	2 425	2 429	2 436
Перевезено пассажиров, млрд. человек	20,5	26,9	28,6	29,2	29,7
Пассажирооборот, млрд. пассажиро-километров	97,5	150	163	169	174
Средняя дальность поездки одного пассажира, км	4,8	5,6	5,7	5,8	5,8

**ПРИГОРОДНЫЕ ПЕРЕВОЗКИ ПАССАЖИРОВ АВТОБУСАМИ
ТРАНСПОРТА ОБЩЕГО ПОЛЬЗОВАНИЯ**

	1970	1975	1980	1981	1982
Перевезено пассажиров, млн. человек	5 401	7 716	11 585	11 805	11 898
Пассажирооборот, млрд. пассажиро-километров	56,0	83,6	137,5	142,0	145,3
Средняя дальность поездки одного пассажира, км	10,4	10,8	11,9	12,0	12,2

**МЕЖДУГОРОДНЫЕ ПЕРЕВОЗКИ ПАССАЖИРОВ АВТОБУСАМИ
ТРАНСПОРТА ОБЩЕГО ПОЛЬЗОВАНИЯ**

	1970	1975	1980	1981	1982
Количество междугородных автобусных линий, тыс.	17,2	20,4	21,9	22,1	22,2
Общая длина междугородных автобусных линий, тыс. км	2 118	2 933	3 204	3 257	3 319
Перевезено пассажиров, млн. человек	1 474	1 891	2 021	1 921	2 053
Пассажирооборот, млрд. пассажиро-километров	49,0	70,3	89,3	91,0	93,7
Средняя дальность поездки одного пассажира, км	33,2	37,2	44,2	47,4	45,6

**ИСПОЛЬЗОВАНИЕ ЛЕГКОВЫХ ТАКСОМОТОРОВ
ТРАНСПОРТА ОБЩЕГО ПОЛЬЗОВАНИЯ**

	1940	1965	1970	1975	1980	1981	1982
Общий пробег, млн. км	107	4 644	7 222	10 995	10 686	11 277	11 584
в том числе платный пробег	89	3 515	5 951	9 291	8 154	8 743	9 064
Среднесуточный пробег работающего легкового таксомотора, км	182	255	286	317	271	281	286
Перевезено пассажиров, млн. человек	21	717	1 144	1 723	1 379	1 457	1 478

ГОРОДСКОЙ ПАССАЖИРСКИЙ ЭЛЕКТРИЧЕСКИЙ ТРАНСПОРТ

РАЗВИТИЕ ГОРОДСКОГО ПАССАЖИРСКОГО ЭЛЕКТРИЧЕСКОГО ТРАНСПОРТА

	1940	1965	1970	1975	1980	1981	1982
Протяженность путей (на конец года), км							
Протяженность эксплуатационного одиночного трамвайного пути	4 475	7 312	8 261	8 769	9 132	9 269	9 332
Протяженность эксплуатационной одиночной троллейбусной линии	329	5 016	8 151	11 209	14 041	14 522	14 889
Протяженность эксплуатационного пути метрополитенов в двухпутном исчислении . . .	23	147	214	274	342	356	365
Подвижной состав (на конец года), тыс.							
Число трамвайных пассажирских вагонов	11,4	20,9	22,1	20,8	20,6	20,9	21,2
Число пассажирских троллейбу- сов	0,8	10,2	15,8	20,3	23,9	24,6	25,0
Число пассажирских вагонов мет- рополитенов	0,3	1,7	2,5	3,5	4,6	4,8	4,9
Перевезено пассажиров, млн. человек							
Трамваями	7 283	8 242	7 962	8 235	8 255	8 197	8 028
Троллейбусами	294	4 298	6 122	7 963	9 035	8 995	9 017
Метрополитенами	377	1 652	2 294	2 972	3 823	3 974	4 086

К концу 1982 г. трамвайное сообщение имели 110 городов, троллейбусное—169. В Москве, Ленинграде, Киеве, Харькове, Ташкенте, Тбилиси, Баку и Ереване имелись метрополитены.

ПРОТЯЖЕННОСТЬ ЭКСПЛУАТАЦИОННЫХ ПУТЕЙ

(на конец

	Протяженность эксплуатационного одиночного трамвайного пути						
	1940	1965	1970	1975	1980	1981	1982
СССР	4 475	7 312	8 261	8 769	9 132	9 269	9 332
РСФСР	2 596	4 649	5 312	5 702	6 048	6 180	6 226
Украинская ССР	1 300	1 685	1 869	1 986	1 991	1 996	2 009
Белорусская ССР	70	111	109	117	139	142	142
Узбекская ССР	106	136	226	244	242	249	250
Казахская ССР	35	216	234	242	227	227	227
Грузинская ССР	84	106	90	86	100	100	100
Азербайджанская ССР	96	148	141	109	98	91	92
Литовская ССР	—	—	—	—	—	—	—
Молдавская ССР	22	—	—	—	—	—	—
Латвийская ССР	103	138	143	146	150	150	152
Киргизская ССР	—	—	—	—	—	—	—
Таджикская ССР	—	—	—	—	—	—	—
Армянская ССР	40	86	99	99	99	96	96
Туркменская ССР	—	—	—	—	—	—	—
Эстонская ССР	23	37	38	38	38	38	38

ПОДВИЖНОЙ СОСТАВ ГОРОДСКОГО ПАССАЖИРСКОГО

(на конец

	Число трамвайных пассажирских вагонов						
	1940	1965	1970	1975	1980	1981	1982
СССР	11 391	20 921	22 051	20 766	20 559	20 864	21 174
РСФСР	7 488	13 394	14 260	13 508	13 722	14 000	14 233
Украинская ССР	2 423	4 944	5 285	5 171	4 838	4 811	4 850
Белорусская ССР	128	350	385	323	356	348	368
Узбекская ССР	242	496	481	419	438	443	452
Казахская ССР	60	387	404	335	287	318	332
Грузинская ССР	259	285	233	124	115	131	122
Азербайджанская ССР	271	296	181	153	123	125	116
Литовская ССР	—	—	—	—	—	—	—
Молдавская ССР	50	—	—	—	—	—	—
Латвийская ССР	336	384	436	407	388	386	387
Киргизская ССР	—	—	—	—	—	—	—
Таджикская ССР	—	—	—	—	—	—	—
Армянская ССР	80	221	236	176	163	178	180
Туркменская ССР	—	—	—	—	—	—	—
Эстонская ССР	54	164	150	150	129	124	134

по союзным республикам
года; километров)

Протяженность эксплуатационной одиночной троллейбусной линии							Протяженность эксплуатационного пути метрополитенов в двухпутном исчислении						
1940	1965	1970	1975	1980	1981	1982	1940	1965	1970	1975	1980	1981	1982
329	5 016	8 151	11 209	14 041	14 522	14 889	23	147	214	274	342	356	365
274	2 708	4 309	5 925	7 469	7 652	7 798	23	134	179	217	246	250	257
39	1 241	2 032	2 660	3 148	3 239	3 332	—	13	14	28	43	46	48
—	120	226	364	553	606	638	—	—	—	—	—	—	—
—	126	206	410	513	522	520	—	—	—	—	15	15	15
—	94	211	346	426	442	470	—	—	—	—	—	—	—
16	111	185	241	320	358	376	—	—	10	13	19	19	19
—	109	145	186	278	318	353	—	—	11	16	19	19	19
—	66	144	158	199	207	207	—	—	—	—	—	—	—
—	63	114	182	255	262	263	—	—	—	—	—	—	—
—	127	159	171	195	196	196	—	—	—	—	—	—	—
—	88	109	129	159	159	160	—	—	—	—	—	—	—
—	41	96	129	142	149	149	—	—	—	—	—	—	—
—	79	129	180	229	251	265	—	—	—	—	—	7	7
—	35	55	88	93	96	96	—	—	—	—	—	—	—
—	8	31	40	62	65	66	—	—	—	—	—	—	—

ЭЛЕКТРИЧЕСКОГО ТРАНСПОРТА ПО СОЮЗНЫМ РЕСПУБЛИКАМ
года)

Число пассажирских троллейбусов							Число пассажирских вагонов метрополитенов						
1940	1965	1970	1975	1980	1981	1982	1940	1965	1970	1975	1980	1981	1982
795	10172	15767	20 289	23 868	24 593	25014	278	1 691	2 544	3 539	4 567	4 834	4 912
669	5 616	8 274	10 446	12 115	12 509	12610	278	1 624	2 292	3 024	3 743	3 957	3 997
86	2 509	4 016	5 159	6 184	6 322	6 438	—	67	142	334	486	507	529
—	238	548	802	1 199	1 275	1 346	—	—	—	—	—	—	—
—	249	418	603	677	687	693	—	—	—	—	105	105	105
—	160	279	505	551	540	586	—	—	—	—	—	—	—
40	215	295	370	421	460	440	—	—	62	87	125	125	125
—	194	221	247	283	301	333	—	—	48	94	108	108	124
—	124	297	392	454	460	465	—	—	—	—	—	—	—
—	140	288	430	524	543	555	—	—	—	—	—	—	—
—	257	354	403	412	418	421	—	—	—	—	—	—	—
—	156	190	202	209	216	233	—	—	—	—	—	—	—
—	79	195	217	234	241	246	—	—	—	—	—	—	—
—	191	257	344	392	398	416	—	—	—	—	—	32	32
—	35	66	65	62	62	56	—	—	—	—	—	—	—
—	9	69	104	151	161	176	—	—	—	—	—	—	—

**ПЕРЕВОЗКИ ПАССАЖИРОВ ТРАМВАЯМИ И ТРОЛЛЕЙБУСАМИ
ПО СОЮЗНЫМ РЕСПУБЛИКАМ**

(МЛЛИОНОВ ЧЕЛОВЕК)

	1940	1965	1970	1975	1980	1981	1982
Трамваями							
СССР	7283,4	8241,8	7962,1	8235,4	8254,6	8196,8	8028,3
РСФСР	4922,3	5399,7	5369,7	5725,0	5694,9	5676,6	5573,4
Украинская ССР	1489,1	1913,0	1785,0	1774,8	1773,9	1742,5	1676,5
Белорусская ССР	85,8	113,2	122,7	132,8	149,4	153,2	152,9
Узбекская ССР	216,5	181,5	164,3	131,3	138,4	127,9	130,4
Казахская ССР	45,7	109,2	86,5	91,6	113,9	115,4	111,5
Грузинская ССР	194,3	107,0	66,7	56,2	39,4	35,7	40,9
Азербайджанская ССР	212,5	86,3	67,0	38,6	35,3	38,5	40,6
Молдавская ССР	9,6	—	—	—	—	—	—
Латвийская ССР	43,3	198,3	175,6	178,7	200,6	203,6	194,8
Армянская ССР	47,0	56,9	52,9	39,9	30,5	28,6	31,6
Эстонская ССР	17,3	76,7	71,7	66,5	78,3	74,8	75,7
Троллейбусами							
СССР	293,5	4298,0	6122,2	7963,3	9035,2	8995,2	9016,7
РСФСР	254,3	2470,6	3357,6	4372,8	4738,6	4693,6	4695,4
Украинская ССР	29,5	1001,7	1536,1	2015,6	2368,0	2351,1	2349,5
Белорусская ССР	—	123,5	200,3	289,6	476,2	485,5	490,8
Узбекская ССР	—	88,2	101,0	121,8	146,9	146,2	149,9
Казахская ССР	—	55,3	101,4	135,7	121,0	123,6	126,5
Грузинская ССР	9,7	85,3	100,1	124,2	123,7	117,4	115,6
Азербайджанская ССР	—	51,6	57,5	68,6	80,9	86,6	86,9
Литовская ССР	—	71,9	145,1	189,3	253,6	264,6	272,9
Молдавская ССР	—	77,0	133,7	174,4	206,9	201,7	207,1
Латвийская ССР	—	124,4	147,2	173,5	209,0	209,0	198,8
Киргизская ССР	—	54,1	67,5	66,7	72,8	77,5	78,0
Таджикская ССР	—	35,9	55,9	83,0	85,3	82,1	82,2
Армянская ССР	—	44,8	69,7	82,2	67,8	72,1	77,3
Туркменская ССР	—	11,2	29,3	27,2	23,2	21,2	20,7
Эстонская ССР	—	2,5	19,8	38,7	61,3	63,0	65,1

ПЕРЕВОЗКИ ПАССАЖИРОВ МЕТРОПОЛИТЕНАМИ ПО СОЮЗНЫМ РЕСПУБЛИКАМ
(миллионов человек)

	1940	1965	1970	1975	1980	1981	1982
СССР	377,1	1652,4	2294,4	2972,0	3823,2	3974,1	4085,9
РСФСР	377,1	1592,0	2046,5	2520,4	3035,6	3114,9	3179,8
г. Москва	377,1	1328,7	1628,1	1966,4	2318,2	2377,2	2417,2
г. Ленинград . .	—	263,3	418,4	554,0	717,4	737,7	762,6
Украинская ССР . .	—	60,4	126,8	236,3	430,0	473,4	515,4
г. Киев	—	60,4	126,8	204,4	255,2	298,0	335,3
г. Харьков	—	—	—	31,9	174,8	175,4	180,1
Узбекская ССР (г. Ташкент) . . .	—	—	—	—	74,3	88,6	92,7
Грузинская ССР (г. Тбилиси) . . .	—	—	74,4	110,5	142,5	142,8	143,6
Азербайджанская ССР (г. Баку) . . .	—	—	46,7	104,8	140,8	136,9	136,2
Армянская ССР (г. Ереван)	—	—	—	—	—	17,5	18,2

ВОЗДУШНЫЙ ТРАНСПОРТ

ОСНОВНЫЕ ПОКАЗАТЕЛИ РАЗВИТИЯ ВОЗДУШНОГО ТРАНСПОРТА МИНИСТЕРСТВА ГРАЖДАНСКОЙ АВИАЦИИ

	1940	1965	1970	1975	1980	1981	1982
Общая протяженность воздушных линий (без перекрывающихся участков), тыс. км	146	481	773	827	996	1 019	1 026
в том числе протяженность линий в пределах территории СССР	144	435	596	645	780	804	811
из них воздушные линии союзного значения	51	158	254	285	364	384	379
Перевезено грузов и почты, тыс. т	58,4	1 228	1 844	2 472	2 989	3 130	3 105
Грузооборот (включая почту), млн. ткм	23,2	1 338	1 877	2 590	3 094	3 085	3 030
Перевезено пассажиров, млн. человек	0,4	42,1	71,4	98,1	103,8	108,9	108,1
Пассажирооборот, млрд. пассажиро-километров	0,2	38,1	78,2	123	161	172	173
Объем авиационных работ в сельском и лесном хозяйстве, млн. га	0,9	55,0	83,3	84,9	100,3	100,4	102,7
Коэффициент использования грузоподъемности самолетов, процентов	74,8	76,5	81,3	82,9	81,3	81,2
Коэффициент использования пассажирских кресел, процентов	69,1	74,9	79,8	81,1	83,1	82,4

ОСНОВНЫЕ ПОКАЗАТЕЛИ РАЗВИТИЯ ВОЗДУШНОГО ТРАНСПОРТА В МЕЖДУНАРОДНОМ СООБЩЕНИИ

	1970	1975	1980	1981	1982
Перевезено грузов и почты, тыс. т	28,3	56,6	75,4	72,2	69,0
Грузооборот (включая почту), млн. ткм	97,3	231	338	330	340
Перевезено пассажиров, млн. человек	0,9	2,1	2,6	2,9	2,9
Пассажирооборот, млрд. пассажиро-километров	2,7	6,9	9,3	10,4	10,6

**ОБЪЕМ АВИАХИМИЧЕСКИХ РАБОТ В СЕЛЬСКОМ И ЛЕСНОМ ХОЗЯЙСТВЕ
ПО СОЮЗНЫМ РЕСПУБЛИКАМ**

(миллионов гектаров)

	1970	1975	1980	1981	1982
СССР	83,28	84,88	100,30	100,41	102,70
РСФСР	37,92	38,91	44,43	45,95	47,33
Украинская ССР	15,98	16,71	18,94	18,57	20,21
Белорусская ССР	1,75	2,82	4,14	4,15	4,56
Узбекская ССР	4,41	4,49	6,03	6,01	5,56
Казахская ССР	14,37	12,35	15,13	14,84	13,82
Грузинская ССР	0,64	0,45	0,48	0,48	0,46
Азербайджанская ССР	2,58	3,69	3,97	3,56	3,75
Литовская ССР	0,49	0,48	1,37	1,43	1,77
Молдавская ССР	1,11	0,86	0,99	0,94	1,04
Латвийская ССР	0,23	0,49	0,67	0,52	0,68
Киргизская ССР	0,97	0,92	1,33	1,17	1,20
Таджикская ССР	1,54	1,40	1,16	1,09	0,94
Армянская ССР	0,19	0,24	0,27	0,18	0,25
Туркменская ССР	0,96	0,94	1,25	1,36	0,99
Эстонская ССР	0,14	0,13	0,14	0,16	0,14

СВЯЗЬ

ОСНОВНЫЕ ПОКАЗАТЕЛИ РАЗВИТИЯ СВЯЗИ

	1940	1965	1970	1975	1980	1981	1982
Число предприятий почты, телеграфа и телефона (на конец года), тыс.	51	72	81	88	91	91	91
в том числе в сельской местности	44	54	60	63	64	64	64
Перевезено почты авиационным транспортом, тыс. т . . .	12,1	263	324	375	421	421	406
Продукция связи:							
1940=1	1	3,2	5,2	7,4	9,7	10,2	10,7
1970=1			1	1,4	1,9	2,0	2,1
1980=1					1	1,0	1,1
Отправлено:							
писем, млрд.	2,6	5,2	8,0	9,0	9,5	9,6	9,4
газет и журналов, млрд.	6,7	22,6	33,2	41,1	43,8	44,5	43,0
посылок, млн.	45	128	176	215	247	247	245
денежных переводов и пенсионных выплат, млн.	99	494	655	724	761	772	784
телеграмм, млн.	141	273	365	443	531	540	540
Число междугородных телефонных разговоров, млн.	92	257	431	768	1 265	1 362	1 454
Число телефонных аппаратов на общей телефонной сети (на конец года), тыс.	1 729	6 399	10 987	17 167	23 707	25 069	26 407 ¹
в том числе:							
на городской телефонной сети	1 548	5 438	9 400	14 558	19 943	21 077	22 265
на сельской телефонной сети	181	961	1 587	2 609	3 764	3 992	4 142

Объем продукции связи составил (в ценах на 1 января 1982 г.: млрд. руб.): в 1965 г.—2,3, в 1970 г.—3,7, в 1975 г.—5,3, в 1980 г.—6,9, в 1981 г.—7,3, в 1982 г.—7,6.

¹ Общее число телефонных аппаратов составило 32,3 млн.

	1940	1965	1970	1975	1980	1981	1982
Из общего числа телефонных аппаратов—автоматических, тыс.	414	4 450	9 471	16 050	23 068	24 385	25 854
в том числе:							
на городской телефонной сети	414	4 058	8 367	13 782	19 519	20 565	21 842
на сельской телефонной сети	—	392	1 104	2 268	3 549	3 820	4 012
Процент междугородных телефонных каналов, оборудованных аппаратурой автоматики и полуавтоматики	—	18,3	35,2	58,2	75,2	78,0	81,1
Число междугородных телефонов-автоматов, тыс.	—	—	4,2	11,9	19,6	21,1	22,4
Число установок абонентского телеграфа и передачи данных, тыс.	—	9,1	24,1	42,0	67,6	73,3	79,2
Процент совхозов и колхозов, имеющих внутрипроизводственную телефонную связь:							
совхозов	—	68	79	84	89	89	89
колхозов	—	32	51	76	93	93	94
Число телевизионных станций (на конец года)	2	653	1 233	1 957	3 447	4 150	4 861
в том числе программных телевизионных станций	2	120	128	130	117	116	117
Число радиоприемных точек (на конец года), млн.	7,0	89,6	129,6	177,7	216,3	227,6	238,5

В настоящее время 240 млн. человек населения страны имеют возможность смотреть телевизионные передачи.

**ЧИСЛО ПРЕДПРИЯТИЙ ПОЧТЫ, ТЕЛЕГРАФА И ТЕЛЕФОНА
ПО СОЮЗНЫМ РЕСПУБЛИКАМ**

	1940	1965	1970	1975	1980	1981	1982
СССР	51 353	72 179	81 435	87 579	90 563	90 723	90 883
РСФСР	32 278	42 483	46 057	48 413	49 183	49 209	49 228
Украинская ССР	8 370	11 667	14 114	15 790	16 618	16 655	16 703
Белорусская ССР	2 163	3 259	3 735	4 279	4 540	4 527	4 514
Узбекская ССР	752	2 297	2 974	3 264	3 833	3 906	3 970
Казахская ССР	2 252	4 137	4 667	5 078	5 419	5 456	5 467
Грузинская ССР	663	1 226	1 430	1 624	1 735	1 744	1 749
Азербайджанская ССР	524	1 098	1 555	1 751	1 846	1 836	1 839
Литовская ССР	716	1 150	1 161	1 190	1 091	1 091	1 094
Молдавская ССР	293	1 008	1 252	1 353	1 362	1 356	1 363
Латвийская ССР	1 566	1 128	1 167	1 177	1 159	1 158	1 154
Киргизская ССР	352	682	887	986	998	1 001	1 005
Таджикская ССР	263	482	650	750	778	779	784
Армянская ССР	242	469	621	742	819	825	829
Туркменская ССР	247	412	476	524	544	548	554
Эстонская ССР	672	681	689	658	638	632	630

ЧИСЛО РАДИОПРИЕМНЫХ ТОЧЕК
(радиоприемников, телевизоров и трансляционных радиоточек)
ПО СОЮЗНЫМ РЕСПУБЛИКАМ

(тысяч)

	1940	1965	1970	1975	1980	1981	1982
СССР	6 976	89 559	129604	177658	216308	227569	238496
РСФСР	4 641	54 294	77 590	106162	129322	135778	142010
Украинская ССР	1 303	17 724	25 591	34 574	41 914	44 038	46 112
Белорусская ССР	191	2 688	4 507	6 483	7 918	8 336	8 740
Узбекская ССР	72	2 822	4 066	5 495	6 482	6 904	7 358
Казахская ССР	151	3 765	5 609	8 189	10 538	11 186	11 793
Грузинская ССР	67	1 295	1 748	2 257	2 773	2 925	3 064
Азербайджанская ССР	64	1 241	1 701	2 224	2 720	2 899	3 070
Литовская ССР	96	841	1 341	1 883	2 223	2 360	2 494
Молдавская ССР	18	1 014	1 611	2 315	2 863	3 025	3 176
Латвийская ССР	167	1 030	1 491	1 858	2 010	2 138	2 247
Киргизская ССР	24	606	952	1 390	1 766	1 888	2 009
Таджикская ССР	17	560	873	1 255	1 510	1 595	1 692
Армянская ССР	38	586	866	1 247	1 534	1 615	1 703
Туркменская ССР	28	481	780	1 179	1 427	1 502	1 584
Эстонская ССР	99	612	878	1 147	1 308	1 380	1 444

ЧИСЛО РАДИОПРИЕМНЫХ ТОЧЕК
(радиоприемников, телевизоров и трансляционных радиоточек)
В СЕЛЬСКОЙ МЕСТНОСТИ ПО СОЮЗНЫМ РЕСПУБЛИКАМ

(тысяч)

	1950	1965	1970	1975	1980	1981	1982
СССР	3 264	32 880	43 537	54 884	61 896	64 423	66 857
РСФСР	2 287	18 375	23 226	29 243	32 753	33 983	35 145
Украинская ССР	492	7 060	9 278	11 012	12 231	12 715	13 166
Белорусская ССР	72	1 358	1 820	2 290	2 530	2 600	2 666
Узбекская ССР	64	1 296	2 027	2 629	2 845	2 994	3 213
Казахская ССР	106	1 512	2 118	2 940	3 644	3 839	4 014
Грузинская ССР	36	371	516	699	843	875	898
Азербайджанская ССР	40	511	702	866	1 053	1 122	1 178
Литовская ССР	19	354	615	844	935	978	1 026
Молдавская ССР	21	578	902	1 195	1 381	1 436	1 479
Латвийская ССР	22	326	502	579	601	636	666
Киргизская ССР	19	269	451	667	878	935	988
Таджикская ССР	20	283	461	656	749	785	823
Армянская ССР	27	200	276	356	406	421	436
Туркменская ССР	20	222	361	539	630	655	688
Эстонская ССР	19	165	282	369	422	449	471

КАПИТАЛЬНОЕ СТРОИТЕЛЬСТВО

ВВОД В ДЕЙСТВИЕ ОСНОВНЫХ ФОНДОВ

(в сопоставимых ценах¹; миллиардов рублей)

	Всего введено основных фондов государственными и кооперативными предприятиями и организациями, колхозами и населением	в том числе государственными и кооперативными предприятиями и организациями
1918—1940 гг. ²	48,7	41,2
в том числе 1940 г.	5,9	5,0
Седьмая пятилетка (1961—1965 гг.)	228,4	199,6
в том числе 1965 г.	51,4	45,3
Восьмая пятилетка (1966—1970 гг.)	319,0	280,1
в том числе 1970 г.	76,4	67,7
Девятая пятилетка (1971—1975 гг.)	460,8	407,8
в том числе 1975 г.	105,6	93,7
Десятая пятилетка (1976—1980 гг.)	589,8	527,1
в том числе 1980 г.	132,0	118,7
Два года одиннадцатой пятилетки (1981—1982 гг.)	272,1	244,3
1981 г.	132,6	119,0
1982 г.	139,5	125,3

За все годы Советской власти (1918—1982 гг.) ввод в действие основных фондов составил 2215,6 млрд. руб., в том числе государственными и кооперативными предприятиями и организациями—1946,1 млрд. руб.

¹ Здесь и во всех таблицах по капитальному строительству в качестве сопоставимых цен приняты сметные цены на 1 января 1969 г. с учетом новых оптовых цен на оборудование, введенных с 1 января 1973 г., и понижающих коэффициентов на строительно-монтажные работы, введенных с 1 января 1976 г.

² Здесь и во всех последующих таблицах по капитальному строительству включая I полугодие 1941 г.

ВВОД В ДЕЙСТВИЕ ОСНОВНЫХ ФОНДОВ ПО СОЮЗНЫМ РЕСПУБЛИКАМ

(в сопоставимых ценах)

	Всего за 1971— 1975	в том числе 1975	Всего за 1976— 1980	в том числе 1980	1981	1982	
						Всего	в том числе государ- ственны- ми и ко- опера- тивными пред- приятия- ми и ор- ганиза- циями
СССР¹, млрд. руб.	460,8	105,6	589,8	132,0	132,6	139,5	125,3
в том числе по союзным республикам, млн. руб.:							
РСФСР	274 542	63 842	361 775	82 072	82 794	87 724	80 413
Украинская ССР	75 179	16 781	89 261	18 800	18 631	19 796	16 553
Белорусская ССР	15 613	3 496	19 883	4 194	4 315	4 659	3 929
Узбекская ССР	17 289	3 909	23 612	5 782	5 667	5 587	4 977
Казахская ССР	29 673	6 513	34 863	7 816	7 710	7 927	7 602
Грузинская ССР	5 708	1 252	7 815	1 718	1 767	1 877	1 697
Азербайджанская ССР . .	5 563	1 368	8 049	1 884	1 935	1 927	1 720
Литовская ССР	6 604	1 535	7 774	1 658	1 721	1 831	1 443
Молдавская ССР	5 773	1 296	6 997	1 425	1 407	1 530	1 131
Латвийская ССР	5 259	1 253	6 194	1 326	1 365	1 441	1 260
Киргизская ССР	3 951	994	4 451	994	1 025	960	816
Таджикская ССР	3 696	784	4 354	982	854	864	738
Армянская ССР	3 812	756	5 128	1 087	1 295	1 118	1 059
Туркменская ССР	4 557	1 070	5 114	1 095	1 121	1 198	1 000
Эстонская ССР	3 230	684	3 767	933	766	840	706

¹ В итог по СССР включены данные о вводе в действие основных фондов, частично не распределенных по республикам.

**ВВОД В ДЕЙСТВИЕ ОСНОВНЫХ ФОНДОВ ПО ОТРАСЛЯМ
НАРОДНОГО ХОЗЯЙСТВА**

(в сопоставимых ценах)

	Всего за 1971— 1975	в том числе 1975	Всего за 1976— 1980	в том числе 1980	1981	1982
Всего по народному хозяйству, млрд. руб.	460,8	105,6	589,8	132,0	132,6	139,5
в том числе по отраслям, млн. руб.:						
промышленность	154006	35 487	201594	47 587	45 908	48 641
сельское хозяйство	92 806	21 826	121698	26 268	27 469	27 822
лесное хозяйство	653	133	747	161	196	186
транспорт	46 747	11 613	65 436	14 179	14 357	15 571
из него железнодорожный . . .	12 184	2 661	15 235	3 267	3 658	3 745
связь	4 227	951	5 280	1 169	1 230	1 253
строительство	18 222	4 106	24 096	5 336	5 200	5 710
торговля и общественное питание, материально-техническое снабжение и сбыт	9 666	2 114	13 004	2 879	3 092	3 650
заготовки	2 322	567	2 487	467	486	462
жилищное хозяйство (строительство), включая индивидуальное . . .	74 241	15 912	83 742	17 791	19 030	19 984
строительство учреждений науки, культуры, искусства, народного об- разования, здравоохранения и ком- мунальных предприятий . . .	57 941	12 868	71 655	16 087	15 566	16 226
из него строительство учреждений науки, культуры, искусства и на- родного образования . . .	24 780	5 682	30 330	6 477	6 501	6 536

**ВВОД В ДЕЙСТВИЕ ВАЖНЕЙШИХ ПРОИЗВОДСТВЕННЫХ МОЩНОСТЕЙ
ЗА СЧЕТ СТРОИТЕЛЬСТВА НОВЫХ, РАСШИРЕНИЯ И РЕКОНСТРУКЦИИ
ДЕЙСТВУЮЩИХ ПРЕДПРИЯТИЙ**

	1971—1975		1976—1980		1981	1982
	Всего	В сред-нем за год	Всего	В сред-нем за год		
Электростанции, млн. кВт	58,1	11,6	54,0	10,8	10,4	9,3
Мощности по добыче:						
угля, млн. т в год	114,2	22,8	90,4	18,1	5,1	10,6
железной руды, млн. т в год	131,5	26,3	134,0	26,8	10,5	11,6
Мощности углеобогащательных фабрик, млн. т в год	34,4	6,9	42,5	8,5	7,8	—
Мощности по производству:						
чугуна, млн. т в год	12,9	2,6	5,6	1,1	0,4	0,3
стали, млн. т в год	10,9	2,2	14,3	2,9	1,3	2,4
проката черных металлов (готового), млн. т в год	12,2	2,4	7,4	1,5	2,2	0,8
стальных труб, тыс. т в год	2 383	477	1 890	378	102	269
минеральных удобрений (в пересчете на 100% питательных веществ), млн. т в год	9,0	1,8	8,8	1,8	0,4	1,3
серной кислоты, млн. т в год	8,6	1,7	9,7	1,9	0,7	0,7
кальцинированной соды, тыс. т в год	1 038	208	505	101	100	100
химических волокон и нитей, тыс. т в год	349,4	69,9	262,9	52,6	39,7	60,7
синтетических смол и пластических масс, тыс. т в год	981	196	1 505	301	352	127
лаков и красок, тыс. т в год	505,0	101,0	327,7	65,5	15,0	12,9
автомобильных шин, млн. шт. в год	12,9	2,6	13,2	2,6	2,2	0,3
турбин, тыс. кВт в год	5 600	1 120	3 050	610	509	1 720
трансформаторов силовых, млн. кВ.А в год	20,6	4,1	10,3	2,1	0,4	1,6
экскаваторов, тыс. шт. в год	6,7	1,3	13,6	2,7	—	1,0
металлорежущих станков, тыс. шт. в год	25,4	5,1	12,8	2,6	0,6	0,7
кузнечно-прессовых машин, тыс. шт. в год	7,9	1,6	12,9	2,6	1,3	0,9
подшипников качения, млн. шт. в год	208,4	41,7	124,9	25,0	5,8	29,6
тракторов, тыс. шт. в год	79,6	15,9	113,8	22,8	6,2	9,8
зерноуборочных комбайнов, тыс. шт. в год	22,5	4,5	38,5	7,7	1,5	5,2
пиломатериалов, млн. м³ в год	5,3	1,1	4,5	0,9	0,6	0,7
целлюлозы, млн. т в год	2,1	0,4	0,9	0,2	0,3	0,1
бумаги, тыс. т в год	509	102	271	54	255	115
картона, тыс. т в год	803	161	350	70	—	461
цемента, млн. т в год	20,7	4,1	11,0	2,2	—	1,8
асбестоцементного шифера, млн. условных плиток в год	1 264	253	597	119	113	—
оконного стекла, млн. м² в год	34,3	6,9	25,0	5,0	—	—
сборных железобетонных конструкций и деталей, млн. м³ изделий в год	29,4	5,9	25,5	5,1	5,1	4,0

	1971—1975		1976—1980		1981	1982
	Всего	В сред-нем за год	Всего	В сред-нем за год		
чулочно-носочных изделий, млн. пар в год	32,6	6,5	44,1	8,8	39,3	—
верхнего и бельевого трикотажа, млн. шт. в год	162,5	32,5	63,5	12,7	47,1	24,8
кожаной обуви, млн. пар в год	67,4	13,5	21,6	4,3	1,6	4,5
фарфоро-фаянсовых изделий, млн. шт. в год	487,2	97,4	203,5	40,7	17,0	—
сахара-песка, тыс. ц переработки свеклы в сутки	861	172	530	106	14	76
мяса, тыс. т в смену	4,1	0,8	3,1	0,6	0,4	0,6
цельномолочной продукции, тыс. т молока в смену	12,3	2,5	9,4	1,9	1,7	1,4
сыра, т в смену	260,9	52,2	92,8	18,6	45,7	40,3
растительного масла, тыс. т переработки маслосемян в сутки методом экстракции	2,8	0,6	4,1	0,8	1,2	0,3
Установлено:						
прядильных веретен, включая установку прядильных мест и прядильно-крутильных веретен, млн. шт.	2,2	0,4	2,0	0,4	0,4	0,3
ткацких станков, тыс. шт.	41,6	8,3	17,5	3,5	7,2	7,3
Построено:						
магистральных газопроводов и отводов от них, тыс. км	33,7	6,7	30,0	6,0	5,7	9,4
магистральных нефтепроводов и нефтепродуктопроводов, тыс. км	22,6	4,5	14,9	3,0	3,1	2,8
новых железнодорожных линий, тыс. км	3,6	0,7	3,4	0,7	0,8	0,4
автомобильных дорог с твердым покрытием, тыс. км	93,3	18,7	83,0	16,6	21,5	20,8
Электрифицировано железных дорог, тыс. км	4,8	1,0	4,6	0,9	1,0	0,9
Оборудовано железных дорог автоблокировкой и диспетчерской централизацией, тыс. км	14,7	2,9	15,3	3,1	2,4	2,7
Орошаемых земель, млн. га	4,6	0,9	3,8	0,8	0,6	0,6
Осушенных земель, млн. га	4,4	0,9	3,6	0,7	0,7	0,7
Обводненных пастбищ, млн. га	44,2	8,8	34,1	6,8	3,9	4,0

В 1982 г. вступило в строй около 200 новых государственных промышленных предприятий. В широких масштабах осуществлялись техническое перевооружение и реконструкция действующих предприятий, на эти цели направлено 24,1 млрд. руб. государственных капитальных вложений. Сдано в эксплуатацию большое число жилых домов, школ, больниц, дошкольных учреждений, предприятий бытового обслуживания населения и других объектов социально-культурного назначения.

**ВВОД В ДЕЙСТВИЕ ПРОИЗВОДСТВЕННЫХ МОЩНОСТЕЙ
ЗА СЧЕТ РЕКОНСТРУКЦИИ ДЕЙСТВУЮЩИХ ПРЕДПРИЯТИЙ**

	1976—1980		1981	1982
	Всего	В среднем за год		
Мощности по добыче угля, млн. т в год	24,8	5,0	2,1	3,6
Мощности по производству:				
чугуна, млн. т в год	1,1	0,2	0,4	0,3
стали, млн. т в год	5,6	1,1	0,1	2,4
проката черных металлов (готового), млн. т в год	0,5	0,1	0,6	0,2
кальцинированной соды, тыс. т в год	154	31	100	100
химических волокон и нитей, тыс. т в год	67,6	13,5	29,2	22,6
синтетических смол и пластических масс, тыс. т в год	104,8	21,0	0,3	2,0
турбин, тыс. кВт в год	1 650	330	209	830
экскаваторов, тыс. шт. в год . . .	2,4	0,5	—	0,8
сборных железобетонных конструк- ций и деталей, млн. м ³ изделий в год	4,2	0,8	0,9	1,0
кожаной обуви, млн. пар в год . .	7,6	1,5	0,1	2,1
сахара-песка, тыс. ц переработки свеклы в сутки	182,5	36,5	13,6	15,6
цельномолочной продукции, тыс. т молока в смену	1,3	0,3	0,7	0,5
сыра, т в смену	5,4	1,1	8,8	1,2
растительного масла, тыс. т перера- ботки маслосемян в сутки методом экстракции	1,1	0,2	—	0,3

**ВВОД В ДЕЙСТВИЕ ОРОШАЕМЫХ ЗЕМЕЛЬ ЗА СЧЕТ СРЕДСТВ ГОСУДАРСТВА
И КОЛХОЗОВ ПО СОЮЗНЫМ РЕСПУБЛИКАМ¹**

(тысяч гектаров)

	1971—1975		1976—1980		1981	1982
	Всего	В сред- нем за год	Всего	В сред- нем за год		
СССР	4 564	913	3 794	759	643	637
РСФСР	2 398	480	1 743	349	265	252
Украинская ССР	633	127	589	118	103	109
Белорусская ССР	151	30	90	18	13	11
Узбекская ССР	514	103	482	97	89	91
Казахская ССР	427	85	420	84	72	74
Грузинская ССР	46	9	55	11	13	10
Азербайджанская ССР	28	5	63	13	18	20
Литовская ССР	20	4	15	3	3	3
Молдавская ССР	49	10	78	15	12	9
Латвийская ССР	13	3	10	2	1	1
Киргизская ССР	45	9	54	11	12	14
Таджикская ССР	70	14	57	11	13	10
Армянская ССР	50	10	25	5	7	7
Туркменская ССР	110	22	107	21	22	25
Эстонская ССР	10	2	6	1	0,4	1

**ВВОД В ДЕЙСТВИЕ ОСУШЕННЫХ ЗЕМЕЛЬ ЗА СЧЕТ СРЕДСТВ ГОСУДАРСТВА
И КОЛХОЗОВ ПО СОЮЗНЫМ РЕСПУБЛИКАМ¹**

(тысяч гектаров)

	1971—1975		1976—1980		1981	1982
	Всего	В сред- нем за год	Всего	В сред- нем за год		
СССР	4 360	872	3 645	729	696	685
в том числе:						
РСФСР	1 442	288	1 330	266	281	279
Украинская ССР	667	134	681	136	137	137
Белорусская ССР	837	168	606	121	102	97
Казахская ССР	6	1	1	—	—	—
Грузинская ССР	47	9	29	6	6	7
Литовская ССР	691	138	544	109	101	93
Молдавская ССР	9	2	7	2	3	1
Латвийская ССР	450	90	296	59	48	50
Эстонская ССР	206	41	150	30	18	21

¹ Данные о вводе в действие орошаемых и осушенных земель отличаются от данных о приросте этих земель (см. с. 235, 239) за счет перевода части орошаемых и осушенных земель в категорию немелиорированных земель и по другим причинам.

**ВВОД В ДЕЙСТВИЕ ОБВОДНЕННЫХ ПАСТБИЩ ЗА СЧЕТ СРЕДСТВ
ГОСУДАРСТВА И КОЛХОЗОВ ПО СОЮЗНЫМ РЕСПУБЛИКАМ**

(тысяч гектаров)

	1971—1975		1976—1980		1981	1982
	Всего	В сред- нем за год	Всего	В сред- нем за год		
СССР	44 197	8 839	34 066	6 813	3 945	4 013
в том числе:						
РСФСР	4 705	941	5 292	1 059	585	505
Узбекская ССР . . .	1 574	315	1 571	314	308	314
Казахская ССР . . .	32 455	6 491	22 857	4 571	2 457	2 608
Грузинская ССР . . .	75	15	16	3	6	20
Азербайджанская ССР	272	54	188	37	29	—
Киргизская ССР . . .	451	90	455	91	93	102
Таджикская ССР . . .	147	29	105	21	1	11
Армянская ССР . . .	125	25	69	14	7	3
Туркменская ССР . .	4 389	878	3 513	703	459	450

**ВВОД В ДЕЙСТВИЕ ПТИЦЕФАБРИК И ЖИВОТНОВОДЧЕСКИХ ПОМЕЩЕНИЙ
ЗА СЧЕТ СРЕДСТВ ГОСУДАРСТВА И КОЛХОЗОВ**

	1971—1975		1976—1980		1981	1982
	Всего	В сред- нем за год	Всего	В сред- нем за год		
Птицефабрики:						
яичного направления, млн. кур-несу- шек	50,5	10,1	42,6	8,5	7,0	4,9
мясного направления, млн. голов птицы в год	109,8	22,0	363,4	72,7	97,0	114,7
Животноводческие помещения (вклю- чая механизированные фермы и комплексы), млн. ското-мест:						
для крупного рогатого скота . . .	22,9	4,6	21,3	4,3	3,6	3,1
для свиней	22,3	4,5	13,4	2,7	2,2	2,0
для овец	32,4	6,5	23,4	4,7	3,4	3,4

В 1971—1982 гг. введено в действие государственных животноводческих комплексов по выращиванию и откорму свиней на 7,4 млн. голов, по выращиванию и откорму молодняка крупного рогатого скота—на 541 тыс. голов.

КАПИТАЛЬНЫЕ ВЛОЖЕНИЯ

(в сопоставимых ценах; миллиардов рублей)

	Все капи- тальные вложения	в том числе		
		государствен- ных и коопе- ративных предприятий и организаций	колхо- зов	населения на строительство собственных жилых домов и квартир
1918—1940 гг.	53,3	45,5	3,2	4,6
в том числе 1940 г.	6,4	5,5	0,5	0,4
Седьмая пятилетка	243,5	213,3	20,6	9,6
в том числе 1965 г.	56,0	49,4	4,9	1,7
Восьмая пятилетка	347,9	306,3	33,4	8,2
в том числе 1970 г.	80,6	71,4	7,6	1,6
Девятая пятилетка	493,0	437,2	47,3	8,5
в том числе 1975 г.	112,9	100,4	10,7	1,8
Десятая пятилетка	634,3	568,3	57,6	8,4
в том числе 1980 г.	133,7	120,2	11,9	1,6
Два года одиннадцатой пятилет- ки	282,5	254,8	24,3	3,4
1981 г.	138,8	125,2	11,9	1,7
1982 г.	143,7	129,6	12,4	1,7

За все годы Советской власти (1918—1982 гг.) капитальные вложения составили 2380,2 млрд. руб., в том числе государственных и кооперативных предприятий и организаций—2098,7 млрд. руб.

В соответствии с действующим порядком планирования в объем капитальных вложений не входят затраты на геологоразведочные работы, не связанные со строительством, на разработку проектов планировки и застройки городов и поселков городского типа, на разработку типовых проектов для строительства, на насаждение лесов и лесных полос, на приобретение и формирование основного стада и затраты на приобретение оборудования для государственных учреждений, школ, больниц, дошкольных учреждений. С учетом перечисленных выше затрат капитальные вложения в народное хозяйство за 1918—1982 гг. составили 2634 млрд. руб., в том числе в 1982 г.—160 млрд. руб.

СТРОИТЕЛЬСТВО ЗА СЧЕТ ГОСУДАРСТВЕННЫХ КАПИТАЛЬНЫХ ВЛОЖЕНИЙ

(в сопоставимых ценах; миллиардов рублей)

	Ввод в действие основных фондов	Капитальные вложения
Седьмая пятилетка	195,2	208,8
в том числе 1965 г.	43,9	48,0
Восьмая пятилетка	271,0	296,4
в том числе 1970 г.	65,6	69,2
Девятая пятилетка	396,8	425,6
в том числе 1975 г.	91,5	98,0
Десятая пятилетка	515,3	556,1
в том числе 1980 г.	116,1	117,7
Два года одиннадцатой пятилетки	239,2	249,6
1981 г.	116,5	122,7
1982 г.	122,7	126,9

ТЕХНОЛОГИЧЕСКАЯ СТРУКТУРА КАПИТАЛЬНЫХ ВЛОЖЕНИЙ

(в сопоставимых ценах)

	Все капи- тальные вложе- ния	в том числе			
		строи- тельно- монтаж- ные работы	оборудо- вание, инстру- мент и инвентарь	проектно- изыска- тельные работы	прочие капи- тальные работы и затраты

Миллиардов рублей

1918—1940 гг.	53,3	44,6	6,2	0,9	1,6
в том числе 1940 г. . .	6,4	5,3	0,8	—	0,3
Седьмая пятилетка	243,5	158,4	70,4	3,2	11,5
в том числе 1965 г. . .	56,0	35,5	16,9	0,7	2,9
Восьмая пятилетка	347,9	218,0	103,9	5,5	20,5
в том числе 1970 г. . .	80,6	49,9	24,4	1,5	4,8
Девятая пятилетка	493,0	299,4	153,4	9,6	30,6
в том числе 1975 г. . .	112,9	66,2	37,1	2,3	7,3
Десятая пятилетка	634,3	343,0	229,4	12,6	49,3
в том числе 1980 г. . .	133,7	69,0	50,8	2,7	11,2
Два года одиннадцатой пяти- летки	282,5	141,9	109,3	4,8	26,5
1981 г.	138,8	70,3	53,4	2,4	12,7
1982 г.	143,7	71,6	55,9	2,4	13,8

В процентах к итогу

1918—1940 гг.	100	84	12	1	3
в том числе 1940 г. . .	100	82	13	—	5
Седьмая пятилетка	100	65	29	1	5
в том числе 1965 г. . .	100	63	30	1	6
Восьмая пятилетка	100	63	30	2	5
в том числе 1970 г. . .	100	62	30	2	6
Девятая пятилетка	100	61	31	2	6
в том числе 1975 г. . .	100	59	33	2	6
Десятая пятилетка	100	54	36	2	8
в том числе 1980 г. . .	100	52	38	2	8
Два года одиннадцатой пяти- летки	100	50	39	2	9
1981 г.	100	51	38	2	9
1982 г.	100	50	39	2	9

**ТЕХНОЛОГИЧЕСКАЯ СТРУКТУРА КАПИТАЛЬНЫХ ВЛОЖЕНИЙ ГОСУДАРСТВЕННЫХ
И КООПЕРАТИВНЫХ ПРЕДПРИЯТИЙ И ОРГАНИЗАЦИЙ (без колхозов)
ПО ОБЪЕКТАМ ПРОИЗВОДСТВЕННОГО НАЗНАЧЕНИЯ**
(в процентах)

	Все капи- тальные вложения	в том числе		
		строи- тельно- монтаж- ные работы	оборудо- вание, инстру- мент и инвентарь	прочие капи- тальные работы и затраты
1918—1940 гг.	100	77	17	6
в том числе 1940 г.	100	76	18	6
Седьмая пятилетка	100	53	39	8
в том числе 1965 г.	100	52	40	8
Восьмая пятилетка	100	51	40	9
в том числе 1970 г.	100	50	40	10
Девятая пятилетка	100	50	40	10
в том числе 1975 г.	100	48	42	10
Десятая пятилетка	100	43	45	12
в том числе 1980 г.	100	41	47	12
Два года одиннадцатой пятилетки	100	40	48	12
1981 г.	100	40	47	13
1982 г.	100	40	48	12

КАПИТАЛЬНЫЕ ВЛОЖЕНИЯ ПО ОТРАСЛЯМ

(в сопоставимых

	1918—1940	в том числе 1940	Седьмая пятилетка
Капитальные вложения в народное хозяйство—всего, млрд. руб.	53,3	6,4	243,5
в том числе по отраслям:			
промышленность—всего	18,4	2,2	88,9
группа «А»	15,1	1,8	77,1
группа «Б»	3,3	0,4	11,8
сельское хозяйство	6,0	0,7	37,7
транспорт и связь	10,2	1,3	24,7
в том числе железнодорожный транспорт	5,5	0,8	7,8
строительство	0,5	0,1	6,6
жилищное хозяйство (строительство, включая индивидуальное)	10,2	1,1	45,2
строительство торговых и коммунальных предприятий, предприятий лесного хозяйства и заготовок, учреждений науки, культуры, искусства, народного образования, здравоохранения	8,0	1,0	40,4
в том числе строительство учреждений науки, культуры, искусства, народного образования	2,1	0,2	15,0
Капитальные вложения в народное хозяйство—всего, процентов	100	100	100
в том числе по отраслям:			
промышленность—всего	34,6	33,6	36,5
группа «А»	28,4	28,2	31,7
группа «Б»	6,2	5,4	4,8
сельское хозяйство	11,3	11,1	15,5
транспорт и связь	19,0	20,5	10,1
в том числе железнодорожный транспорт	10,4	12,2	3,2
строительство	0,9	1,3	2,7
жилищное хозяйство (строительство, включая индивидуальное)	19,1	16,8	18,6
строительство торговых и коммунальных предприятий, предприятий лесного хозяйства и заготовок, учреждений науки, культуры, искусства, народного образования, здравоохранения	15,1	16,7	16,6
в том числе строительство учреждений науки, культуры, искусства, народного образования	3,9	3,6	6,2

¹ В этой таблице капитальные вложения по отраслям: промышленность, сельское хозяйство только по объектам производственного назначения. Капитальные вложения в жилищно-коммунальную и торговую отрасли не включены и показаны в соответствующих отраслях.

НАРОДНОГО ХОЗЯЙСТВА¹

ценах)

в том числе 1965	Восьмая пяти- летка	в том числе 1970	Девя- тая пяти- летка	в том числе 1975	Деся- тая пяти- летка	в том числе 1980	1981	1982
56,0	347,9	80,6	493,0	112,9	634,3	133,7	138,8	143,7
20,5	122,5	28,5	172,5	39,7	224,0	47,6	49,5	50,9
17,8	104,0	24,1	148,7	34,5	196,8	42,0	43,5	44,5
2,7	18,5	4,4	23,8	5,2	27,2	5,6	6,0	6,4
9,5	59,7	14,3	99,2	23,3	128,5	26,9	27,6	28,0
5,7	33,5	8,0	53,2	12,7	75,9	16,1	16,7	17,6
1,7	9,4	2,2	12,9	2,9	17,3	3,9	4,1	4,1
1,5	11,8	3,0	18,7	4,3	25,6	5,4	5,4	5,9
9,6	59,7	13,3	75,4	16,3	86,2	17,9	19,0	20,3
9,2	60,7	13,5	74,0	16,6	94,1	19,8	20,6	21,0
3,5	20,8	4,4	25,6	5,9	32,1	6,6	6,6	6,6
100	100	100	100	100	100	100	100	100
36,7	35,2	35,3	35,0	35,1	35,3	35,6	35,7	35,4
31,8	29,9	29,9	30,2	30,6	31,0	31,4	31,4	31,0
4,9	5,3	5,4	4,8	4,5	4,3	4,2	4,3	4,4
16,9	17,2	17,7	20,1	20,6	20,3	20,1	19,9	19,5
10,1	9,6	9,9	10,8	11,3	12,0	12,1	12,0	12,2
3,0	2,7	2,8	2,6	2,6	2,7	2,9	3,0	2,9
2,6	3,4	3,7	3,8	3,9	4,0	4,1	3,9	4,1
17,1	17,2	16,6	15,3	14,4	13,6	13,4	13,7	14,1
16,6	17,4	16,8	15,0	14,7	14,8	14,7	14,8	14,7
6,2	6,0	5,4	5,2	5,2	5,1	4,9	4,7	4,6

хозяйство, транспорт и связь, строительство, лесное хозяйство, заготовки и торговля—пока-
ное, коммунальное, культурно-бытовое и другое непроизводственное строительство в эти

**ВОСПРОИЗВОДИТЕЛЬНАЯ СТРУКТУРА ГОСУДАРСТВЕННЫХ
КАПИТАЛЬНЫХ ВЛОЖЕНИЙ**
(в сопоставимых ценах)

	1980	1981	1982
Капитальные вложения по объектам производственного назначения—всего ¹ , млрд. руб.	66,4	68,7	70,4
в том числе направленные:			
на техническое перевооружение и реконструкцию действующих предприятий	21,5	22,6	24,1
на расширение действующих предприятий	18,3	18,3	17,9
на новое строительство	23,7	24,9	25,7
на поддержание мощностей действующих предприятий	2,9	2,9	2,7
Капитальные вложения по объектам производственного назначения—всего ¹ , процентов	100	100	100
в том числе направленные:			
на техническое перевооружение и реконструкцию действующих предприятий	32,4	32,9	34,2
на расширение действующих предприятий	27,5	26,6	25,4
на новое строительство	35,8	36,3	36,5
на поддержание мощностей действующих предприятий	4,3	4,2	3,9

¹ Без затрат на оборудование, не входящее в сметы строек (кроме оборудования, планируемого на техническое перевооружение и реконструкцию действующих предприятий), на эксплуатационное и глубокое разведочное бурение на нефть, газ и термальные воды, на проектно-изыскательские работы для строительства будущих лет.

С учетом указанных затрат на объекты производственного назначения в целом по народному хозяйству удельный вес на техническое перевооружение и реконструкцию действующих предприятий составлял (процентов): в 1980 г.—23,8, в 1981 г.—24,0, в 1982 г.—24,7.

КАПИТАЛЬНЫЕ ВЛОЖЕНИЯ ПО ОТДЕЛЬНЫМ ОТРАСЛЯМ ПРОМЫШЛЕННОСТИ

(в сопоставимых ценах)

	1971— 1975	в том числе 1975	1976— 1980	в том числе 1980	1981	1982
Миллиардов рублей						
Промышленность—всего	172,5	39,7	224,0	47,6	49,5	50,9
в том числе по отраслям:						
электроэнергетика	17,1	3,7	19,7	4,5	4,5	4,5
угольная промышленность	8,3	1,7	9,7	2,1	2,0	2,2
нефтяная промышленность	16,0	3,8	26,4	6,8	8,1	8,7
газовая промышленность	7,3	1,8	10,2	2,1	2,0	2,3
черная металлургия	12,9	2,8	15,0	2,8	3,1	3,2
химическая и нефтехимическая про- мышленность	15,6	3,8	22,2	4,0	3,8	4,0
машиностроение и металлообработка	38,5	9,7	55,2	11,9	12,4	12,5
лесная и деревообрабатывающая про- мышленность	5,6	1,2	6,2	1,2	1,3	1,3
целлюлозно-бумажная промышлен- ность	2,4	0,6	3,2	0,6	0,6	0,6
промышленность строительных мате- риалов	9,5	1,9	9,7	1,9	2,0	1,8
легкая промышленность	7,1	1,5	8,5	1,8	1,9	1,9
пищевая промышленность	12,4	2,8	14,7	3,1	3,1	3,2
В процентах к итогу						
Промышленность—всего	100	100	100	100	100	100
в том числе по отраслям:						
электроэнергетика	9,9	9,2	8,8	9,4	9,1	8,9
угольная промышленность	4,8	4,3	4,4	4,4	4,1	4,3
нефтяная промышленность	9,3	9,6	11,8	14,4	16,3	17,0
газовая промышленность	4,2	4,5	4,5	4,4	4,1	4,6
черная металлургия	7,5	7,1	6,7	6,0	6,2	6,3
химическая и нефтехимическая про- мышленность	9,1	9,5	9,9	8,4	7,7	7,8
машиностроение и металлообработка	22,3	24,4	24,6	25,0	25,1	24,6
лесная и деревообрабатывающая про- мышленность	3,2	3,0	2,8	2,6	2,7	2,5
целлюлозно-бумажная промышлен- ность	1,4	1,4	1,4	1,1	1,1	1,2
промышленность строительных мате- риалов	5,5	4,8	4,3	4,0	4,0	3,6
легкая промышленность	4,1	3,9	3,8	3,7	3,8	3,8
пищевая промышленность	7,2	7,1	6,5	6,6	6,3	6,2

КАПИТАЛЬНЫЕ ВЛОЖЕНИЯ НА РАЗВИТИЕ СЕЛЬСКОГО ХОЗЯЙСТВА ПО ВСЕМУ КОМПЛЕКСУ РАБОТ

(в сопоставимых ценах; миллиардов рублей)

	Все капитальные вложения	в том числе		Удельный вес капитальных вло- жений на разви- тие сельского хозяйства по все- му комплексу работ в общем объеме капиталъ- ных вложений в народное хозяйство, процентов
		государст- венные капитальные вложения	капитальные вложения колхозов	
Седьмая пятилетка . .	48,2	27,6	20,6	20
в том числе 1965 г.	12,3	7,4	4,9	22
Восьмая пятилетка . .	81,5	48,1	33,4	23
в том числе 1970 г. .	19,4	11,8	7,6	24
Девятая пятилетка .	130,5	83,2	47,3	26
в том числе 1975 г.	30,8	20,1	10,7	27
Десятая пятилетка . .	171,0	113,4	57,6	27
в том числе 1980 г. .	35,9	24,0	11,9	27
Два года одиннадцатой пятилетки	75,5	51,2	24,3	27
1981 г.	37,2	25,3	11,9	27
1982 г.	38,3	25,9	12,4	27

В соответствии с действующим порядком планирования в объем капитальных вложений на развитие сельского хозяйства по всему комплексу работ включаются затраты на строительство ремонтных предприятий Госкомсельхозтехники СССР, сельскохозяйственных научно-исследовательских учреждений, на строительство предприятий по производству строительных материалов и на развитие строительной индустрии подрядных организаций системы Министерства мелиорации и водного хозяйства СССР, на строительство предприятий по переработке сельскохозяйственных продуктов и производству строительных материалов, на развитие производственной базы строительной индустрии в колхозах и межхозяйственных организациях. За годы Советской власти (1918—1982 гг.) капитальные вложения на развитие сельского хозяйства по всему комплексу работ составили 566 млрд. руб.

На развитие агропромышленного комплекса (включая отрасли, обеспечивающие агропромышленный комплекс средствами производства) в десятой пятилетке направлено 213 млрд. руб. капитальных вложений, в том числе в сельское хозяйство—171 млрд. руб. За 1981—1982 гг. освоено 91,4 млрд. руб. в том числе в сельское хозяйство—75,5 млрд. руб.

КАПИТАЛЬНЫЕ ВЛОЖЕНИЯ ГОСУДАРСТВА И КОЛХОЗОВ В СЕЛЬСКОЕ ХОЗЯЙСТВО¹

(в сопоставимых ценах; миллиардов рублей)

	Все капитальные вложения	из них по объектам производственного назначения	Из общего объема капитальных вложений			
			государственные капитальные вложения	из них по объектам произ- водственного назначения	капитальные вложения колхозов	из них по объектам произ- водственного назначения
1918—1940 гг.	6,7	6,0	3,6	3,1	3,1	2,9
в том числе 1940 г. . .	0,8	0,7	0,3	0,2	0,5	0,5
Седьмая пятилетка	45,3	37,7	26,6	21,2	18,7	16,5
в том числе 1965 г. . .	11,5	9,5	7,1	5,7	4,4	3,8
Восьмая пятилетка	74,1	59,7	44,9	36,2	29,2	23,5
в том числе 1970 г. . .	17,5	14,3	10,9	8,9	6,6	5,4
Девятая пятилетка	118,4	99,2	77,3	64,3	41,1	34,9
в том числе 1975 г. . . .	27,9	23,3	18,7	15,6	9,2	7,7
Десятая пятилетка	155,2	128,5	105,5	87,4	49,7	41,1
в том числе 1980 г. . . .	32,7	26,9	22,5	18,5	10,2	8,4
Два года одиннадцатой пятилетки	69,3	55,6	48,1	38,9	21,2	16,7
1981 г.	34,1	27,6	23,7	19,3	10,4	8,3
1982 г.	35,2	28,0	24,4	19,6	10,8	8,4

¹ Данные об объеме капитальных вложений на развитие сельского хозяйства по всему комплексу работ см. на с. 342.

**КАПИТАЛЬНЫЕ ВЛОЖЕНИЯ ГОСУДАРСТВА И КОЛХОЗОВ
В СЕЛЬСКОЕ ХОЗЯЙСТВО ПО НАПРАВЛЕНИЯМ**

(в сопоставимых ценах; миллиардов рублей)

	Всего за 1971— 1975	в том числе 1975	Всего за 1976— 1980	в том числе 1980	1981	1982
Капитальные вложения государства и колхозов в сельское хозяйство—всего . . .	118,4	27,9	155,2	32,7	34,1	35,2
в том числе:						
на строительство объектов производственного назначения и на приобретение техники	99,2	23,3	128,5	26,9	27,6	28,0
из них:						
на строительство и оборудование животноводческих помещений, механизированных ферм и комплексов .	25,1	5,7	26,9	4,8	4,5	4,2
на водохозяйственное строительство	19,3	4,9	23,9	4,8	4,7	5,0
на электрификацию сельского хозяйства	2,9	0,6	3,3	0,7	0,7	0,7
на закладку садов, виноградников и других многолетних насаждений	2,5	0,6	3,7	0,8	0,8	0,8
из общего итога по объектам производственного назначения—затраты на приобретение тракторов, транспортных средств, сельскохозяйственных машин, оборудования и инвентаря, не входящих в сметы строек	29,3	6,9	41,8	9,3	9,6	10,0
на строительство объектов непроизводственного назначения	19,2	4,6	26,7	5,8	6,5	7,2

ОБЩИЙ ОБЪЕМ КАПИТАЛЬНЫХ ВЛОЖЕНИЙ ПО СОЮЗНЫМ РЕСПУБЛИКАМ
(в сопоставимых ценах)

	Всего за 1971— 1975	в том числе 1975	Всего за 1976— 1980	в том числе 1980	1981	1982
СССР¹, млрд. руб.	493,0	112,9	634,3	133,7	138,8	143,7
в том числе по союзным республикам, млн. руб.:						
РСФСР	297 131	69 146	392 626	83 456	86 907	90 211
Украинская ССР	78 518	17 479	93 747	18 934	18 957	19 485
Белорусская ССР	16 230	3 638	20 968	4 300	4 553	4 597
Узбекская ССР	18 541	4 269	24 887	5 479	5 914	6 053
Казахская ССР	30 831	6 803	37 944	7 999	8 273	8 414
Грузинская ССР	6 010	1 299	8 267	1 847	1 853	2 092
Азербайджанская ССР	6 563	1 570	9 007	1 999	2 232	2 347
Литовская ССР	6 726	1 507	7 981	1 574	1 743	1 840
Молдавская ССР	6 027	1 373	7 440	1 498	1 490	1 611
Латвийская ССР	5 352	1 258	6 272	1 286	1 379	1 432
Киргизская ССР	4 089	860	4 743	1 008	978	1 034
Таджикская ССР	3 888	841	4 733	970	976	965
Армянская ССР	4 423	958	5 234	1 141	1 225	1 227
Туркменская ССР	5 149	1 159	5 919	1 230	1 317	1 413
Эстонская ССР	3 241	699	3 856	829	814	818

КАПИТАЛЬНЫЕ ВЛОЖЕНИЯ ПО СОЮЗНЫМ РЕСПУБЛИКАМ в 1982 г.
(в сопоставимых ценах)

	Все капитальные вложения	в том числе		
		государственных и кооперативных предприятий и организаций	колхозов	населения на строительство собственных жилых домов и квартир
СССР¹, млрд. руб.	143,7	129,6	12,4	1,7
в том числе по союзным республикам, млн. руб.:				
РСФСР	90 211	82 958	6 835	418
Украинская ССР	19 485	16 317	2 651	517
Белорусская ССР	4 597	3 895	649	53
Узбекская ССР	6 053	5 414	389	250
Казахская ССР	8 414	8 078	277	59
Грузинская ССР	2 092	1 904	127	61
Азербайджанская ССР	2 347	2 131	153	63
Литовская ССР	1 840	1 479	307	54
Молдавская ССР	1 611	1 225	305	81
Латвийская ССР	1 432	1 250	170	12
Киргизская ССР	1 034	885	112	37
Таджикская ССР	965	835	84	46
Армянская ССР	1 227	1 172	33	22
Туркменская ССР	1 413	1 216	142	55
Эстонская ССР	818	688	122	8

¹ В итог по СССР и на с. 346 включены соответственно капитальные вложения и строительно-монтажные работы, частично не распределенные по республикам.

**СТРОИТЕЛЬНО-МОНТАЖНЫЕ РАБОТЫ ГОСУДАРСТВЕННЫХ
И КООПЕРАТИВНЫХ ПРЕДПРИЯТИЙ И ОРГАНИЗАЦИЙ, КОЛХОЗОВ И НАСЕЛЕНИЯ
ПО СОЮЗНЫМ РЕСПУБЛИКАМ**
(в сопоставимых ценах)

	Всего за 1971— 1975	в том числе 1975	Всего за 1976— 1980	в том числе 1980	1981	1982
СССР, млрд. руб.	299,4	66,2	343,0	69,0	70,3	71,6
в том числе по союзным республикам, млн. руб.:						
РСФСР	178 030	39 800	208 679	42 325	43 185	43 925
Украинская ССР	47 599	10 297	49 468	9 471	9 482	9 547
Белорусская ССР	10 087	2 220	11 832	2 348	2 413	2 428
Узбекская ССР	12 383	2 807	15 831	3 392	3 594	3 643
Казахская ССР	19 720	4 235	21 646	4 328	4 425	4 514
Грузинская ССР	3 814	765	4 806	1 061	1 047	1 100
Азербайджанская ССР	3 336	762	4 403	948	1 032	1 079
Литовская ССР	4 286	960	4 641	877	941	995
Молдавская ССР	3 577	796	3 886	719	705	752
Латвийская ССР	2 980	648	2 965	557	541	559
Киргизская ССР	2 675	538	2 864	590	556	585
Таджикская ССР	2 673	571	2 957	558	581	570
Армянская ССР	2 965	620	3 193	670	693	668
Туркменская ССР	3 135	695	3 202	644	662	724
Эстонская ССР	1 915	405	2 087	426	401	406

СТРОИТЕЛЬНО-МОНТАЖНЫЕ РАБОТЫ ПО СОЮЗНЫМ РЕСПУБЛИКАМ в 1982 г.
(в сопоставимых ценах)

	Все строительно- монтажные работы	в том числе		
		государственных и кооперативных предприятий и организаций	колхозов	населения на строительство собственных жилых домов и квартир
СССР, млрд. руб.	71,6	62,7	7,2	1,7
в том числе по союзным республикам, млн. руб.:				
РСФСР	43 925	39 425	4 089	411
Украинская ССР	9 547	7 531	1 508	508
Белорусская ССР	2 428	1 992	383	53
Узбекская ССР	3 643	3 142	255	246
Казахская ССР	4 514	4 299	157	58
Грузинская ССР	1 100	975	65	60
Азербайджанская ССР	1 079	945	72	62
Литовская ССР	995	772	170	53
Молдавская ССР	752	541	131	80
Латвийская ССР	559	460	88	11
Киргизская ССР	585	480	69	36
Таджикская ССР	570	469	56	45
Армянская ССР	668	629	17	22
Туркменская ССР	724	600	70	54
Эстонская ССР	406	332	66	8

**НЕЗАВЕРШЕННОЕ СТРОИТЕЛЬСТВО В ГОСУДАРСТВЕННЫХ И КООПЕРАТИВНЫХ
ПРЕДПРИЯТИЯХ И ОРГАНИЗАЦИЯХ (без колхозов)**
(на конец года; по фактической стоимости для застройщика)

Годы	Млрд. руб.	В процентах к объему капитальных вложений за год
1970	52,5	73
1975	76,7	75
1980	105,1	87
1981	108,0	86
1982	108,9	84

**НЕЗАВЕРШЕННОЕ СТРОИТЕЛЬСТВО В ГОСУДАРСТВЕННЫХ И КООПЕРАТИВНЫХ
ПРЕДПРИЯТИЯХ И ОРГАНИЗАЦИЯХ (без колхозов)
ПО ОТДЕЛЬНЫМ ОТРАСЛЯМ ПРОМЫШЛЕННОСТИ**
(на конец года; по фактической стоимости для застройщика)

	1970	1975	1980	1981	1982
Всего по народному хозяйству, млрд. руб.	52,5	76,7	105,1	108,0	108,9
в том числе по объектам производственного назначения	39,3	58,6	80,8	83,0	86,5
из них по отраслям промышленности, млн. руб.:					
электроэнергетика	3 058	4 063	5 518	6 161	5 993
угольная промышленность	2 046	2 186	2 768	2 790	2 370
нефтяная и газовая промышленность	3 089	5 237	7 839	8 820	9 391
черная металлургия	2 245	3 403	4 298	4 751	3 784
химическая и нефтехимическая промышленность	2 871	5 028	7 582	7 062	6 815
машиностроение и металлообработка	4 891	8 922	10 487	11 085	12 444
лесная, деревообрабатывающая и целлюлозно-бумажная промышленность	1 148	1 673	1 922	1 757	1 752
промышленность строительных материалов	1 402	1 816	1 852	2 014	2 006
легкая промышленность	773	913	979	941	994
пищевая промышленность	1 699	1 940	2 317	2 082	2 094

ОБЪЕМ СТРОИТЕЛЬНО-МОНТАЖНЫХ РАБОТ, ВЫПОЛНЕННЫХ ПОДРЯДНЫМ И ХОЗЯЙСТВЕННЫМ СПОСОБАМИ ДЛЯ ГОСУДАРСТВЕННЫХ И КООПЕРАТИВНЫХ ПРЕДПРИЯТИЙ И ОРГАНИЗАЦИЙ (без колхозов)

(в сопоставимых ценах; миллиардов рублей)

	Объем строительно-монтажных работ	в том числе строительно-монтажные работы, выполненные		В процентах ко всему объему строительно-монтажных работ выполнено	
		подрядным способом	хозяйственным способом	подрядным способом	хозяйственным способом
1918—1940 гг.	37,3	15,4	21,9	41	59
в том числе 1940 г. . . .	4,5	2,6	1,9	58	42
Седьмая пятилетка	135,7	116,9	18,8	86	14
в том числе 1965 г. . . .	30,8	26,9	3,9	87	13
Восьмая пятилетка	188,7	166,8	21,9	88	12
в том числе 1970 г. . . .	43,5	38,7	4,8	89	11
Девятая пятилетка	260,2	236,3	23,9	91	9
в том числе 1975 г. . . .	57,5	52,6	4,9	92	8
Десятая пятилетка	299,5	270,0	29,5	90	10
в том числе 1980 г. . . .	60,4	54,2	6,2	90	10
Два года одиннадцатой пятилетки	124,4	111,1	13,3	89	11
1981 г.	61,7	55,3	6,4	90	10
1982 г.	62,7	55,8	6,9	89	11

ОБЩИЙ ОБЪЕМ СТРОИТЕЛЬНО-МОНТАЖНЫХ РАБОТ, ВЫПОЛНЕННЫХ ПОДРЯДНЫМ И ХОЗЯЙСТВЕННЫМ СПОСОБАМИ ДЛЯ ГОСУДАРСТВЕННЫХ И КООПЕРАТИВНЫХ ПРЕДПРИЯТИЙ И ОРГАНИЗАЦИЙ И КОЛХОЗОВ¹

(в сопоставимых ценах; миллиардов рублей)

	Объем строительно-монтажных работ	в том числе строительно-монтажные работы, выполненные		В процентах ко всему объему строительно-монтажных работ выполнено		Общий объем подрядных работ, выполненных государственными, кооперативными и межхозяйственными строительными и монтажными организациями (включая капитальный ремонт)
		подрядным способом	хозяйственным способом	подрядным способом	хозяйственным способом	
1918—1940 гг.	40,1	15,4	24,7	38	62	15,8
в том числе 1940 г. . . .	4,9	2,6	2,3	53	47	2,7
Седьмая пятилетка	148,9	122,2	26,7	82	18	133,2
в том числе 1965 г. . . .	33,8	28,5	5,3	84	16	31,3
Восьмая пятилетка	209,9	179,4	30,5	85	15	199,0
в том числе 1970 г. . . .	48,3	41,8	6,5	86	14	46,5
Девятая пятилетка	291,0	257,6	33,4	89	11	292,0
в том числе 1975 г. . . .	64,4	57,6	6,8	89	11	66,2
Десятая пятилетка	334,7	295,5	39,2	88	12	354,1
в том числе 1980 г. . . .	67,5	59,4	8,1	88	12	73,0
Два года одиннадцатой пятилетки	138,6	121,4	17,2	88	12	150,9
1981 г.	68,7	60,6	8,1	88	12	74,7
1982 г.	69,9	60,8	9,1	87	13	76,2

¹ Без работ по индивидуальному жилищному строительству.

**ОБЪЕМ ТОВАРНОЙ СТРОИТЕЛЬНОЙ ПРОДУКЦИИ,
ВЫПОЛНЕННЫЙ ГОСУДАРСТВЕННЫМИ ПОДРЯДНЫМИ ОРГАНИЗАЦИЯМИ**
(в сопоставимых ценах; миллиардов рублей)

	1981	1982
Общий объем товарной строительной продукции	62,2	64,6
в том числе по сданным заказчикам предприятия и объектам	48,4	50,2

**ОБЪЕМ ПОДРЯДНЫХ РАБОТ, ВЫПОЛНЕННЫХ СОБСТВЕННЫМИ СИЛАМИ
МЕЖХОЗЯЙСТВЕННЫХ СТРОИТЕЛЬНЫХ ОРГАНИЗАЦИЙ,
ПО СОЮЗНЫМ РЕСПУБЛИКАМ**
(в сопоставимых ценах; миллионы рублей)

	Всего за 1971— 1975	в том числе 1975	Всего за 1976— 1980	в том числе 1980	1981	1982
СССР	17 402	4 166	23 308	4 857	5 008	5 101
РСФСР	8527,7	2083,0	11889,3	2519,5	2632,2	2684,0
Украинская ССР	4322,5	973,1	4927,5	966,2	964,6	956,4
Белорусская ССР	862,5	213,9	1291,3	280,1	287,4	300,6
Узбекская ССР	818,4	198,5	1280,2	285,0	293,6	301,6
Казахская ССР	359,1	96,5	638,9	145,2	147,7	153,9
Грузинская ССР	151,5	32,8	205,7	42,8	44,1	43,6
Азербайджанская ССР	170,7	44,6	287,6	66,3	77,2	82,7
Литовская ССР	318,1	82,4	492,9	101,5	110,5	120,8
Молдавская ССР	542,1	131,4	663,8	121,0	116,3	121,5
Латвийская ССР	259,2	62,5	315,0	67,8	67,1	69,2
Киргизская ССР	266,9	59,3	299,1	55,6	56,7	56,9
Таджикская ССР	252,3	52,5	248,6	41,5	41,3	37,6
Армянская ССР	5,4	1,6	15,4	3,7	5,1	5,5
Туркменская ССР	203,0	47,6	259,3	55,6	57,0	57,1
Эстонская ССР	342,8	86,2	493,0	105,6	107,6	109,7

**ЧИСЛО ГОСУДАРСТВЕННЫХ, КООПЕРАТИВНЫХ И МЕЖХОЗЯЙСТВЕННЫХ
ПОДРЯДНЫХ СТРОИТЕЛЬНЫХ И МОНТАЖНЫХ ОРГАНИЗАЦИЙ**
(на конец года)

Годы	Всего организаций	в том числе		
		государственных и кооператив- ных	из них государственных	межхозяйст- венных
1970	21 620	18 554	18 246	3 066
1975	26 948	23 333	22 932	3 615
1980	31 667	27 362	26 949	4 305
1981	32 142	27 820	27 390	4 322
1982	32 282	27 907	27 479	4 375

**ЧИСЛО ГОСУДАРСТВЕННЫХ ПОДРЯДНЫХ
СТРОИТЕЛЬНЫХ И МОНТАЖНЫХ ОРГАНИЗАЦИЙ**
(на конец года)

Годы	Всего организаций	в том числе	
		общестроительных	специализированных
1940	4 000	2 920	1 080
1965	11 890	5 482	6 408
1970	18 246	8 353	9 893
1975	22 932	9 900	13 032
1980	26 949	12 168	14 781
1981	27 390	12 335	15 055
1982	27 479	12 376	15 103

**РАСПРЕДЕЛЕНИЕ ГОСУДАРСТВЕННЫХ ПОДРЯДНЫХ
СТРОИТЕЛЬНЫХ И МОНТАЖНЫХ ОРГАНИЗАЦИЙ ПО СПЕЦИАЛИЗАЦИИ**
(на конец года)

	1975		1980		1982	
	Число организаций	Удельный вес работ, выполненных этими организациями, в общем объеме работ, процентов	Число организаций	Удельный вес работ, выполненных этими организациями, в общем объеме работ, процентов	Число организаций	Удельный вес работ, выполненных этими организациями, в общем объеме работ, процентов
Все подрядные организации	22 932	100	26 949	100	27 479	100
в том числе:						
общестроительные	9 900	39	12 168	37	12 376	36
специализированные	13 032	61	14 781	63	15 103	64

**ГРУППИРОВКА ГОСУДАРСТВЕННЫХ ПОДРЯДНЫХ СТРОИТЕЛЬНЫХ
И МОНТАЖНЫХ ОРГАНИЗАЦИЙ ПО ОБЪЕМУ РАБОТ, ВЫПОЛНЯЕМЫХ
СОБСТВЕННЫМИ СИЛАМИ, в 1982 г.**
(в процентах к общему числу организаций)

Всего организаций	в том числе с объемом работ по плану на год, млн. руб.			
	до 1,0	от 1,0 до 3,2	от 3,2 до 5,0	5,0 и выше
100	20	57	16	7

**ЧИСЛО ГОСУДАРСТВЕННЫХ СТРОИТЕЛЬНЫХ
И МОНТАЖНЫХ ТРЕСТОВ**
(на конец года)

1970	1975	1980	1981	1982
2 300	2 858	3 075	3 166	3 201

**ГРУППИРОВКА ГОСУДАРСТВЕННЫХ СТРОИТЕЛЬНЫХ И МОНТАЖНЫХ
ТРЕСТОВ ПО ОБЪЕМУ РАБОТ, ВЫПОЛНЯЕМЫХ СОБСТВЕННЫМИ СИЛАМИ, в 1982 г.**
(в процентах к общему числу трестов)

Всего трестов	в том числе с объемом работ по плану на год, млн. руб.				
	до 5,0	от 5,0 до 9,0	от 9,0 до 15,0	от 15,0 до 25,0	25,0 и выше
100	6	20	33	22	19

**ЧИСЛО ГОСУДАРСТВЕННЫХ ПРОЕКТНЫХ, ПРОЕКТНО-ИЗЫСКАТЕЛЬСКИХ
И ИЗЫСКАТЕЛЬСКИХ ОРГАНИЗАЦИЙ, ВЫПОЛНЯЮЩИХ РАБОТЫ
ДЛЯ КАПИТАЛЬНОГО СТРОИТЕЛЬСТВА**
(на конец года)

	1970	1975	1980	1981	1982
Всего по СССР	1 418	1 703	1 768	1 771	1 707
в том числе:					
подведомственных министерствам и ведомствам СССР	1 005	1 227	1 259	1 273	1 221
подведомственных Советам Ми- нистров союзных республик . .	413	476	509	498	486

**ОБЪЕМ РАБОТ, ВЫПОЛНЕННЫХ ГОСУДАРСТВЕННЫМИ ПРОЕКТНЫМИ,
ПРОЕКТНО-ИЗЫСКАТЕЛЬСКИМИ И ИЗЫСКАТЕЛЬСКИМИ ОРГАНИЗАЦИЯМИ**
(в сопоставимых ценах; миллионов рублей)

1970	1975	1980	1981	1982
1 548	2 389	2 866	2 868	2 830

НАЛИЧИЕ ОСНОВНЫХ МАШИН В СТРОИТЕЛЬСТВЕ
(на конец года; тысяч штук)

Годы	Экскаваторы	Скреперы	Бульдозеры	Краны передвижные
1940	2,1	1,1	0,8	1,1
1965	69,2	20,1	68,5	83,3
1970	103,3	29,2	101,7	118,8
1975	140,3	41,1	141,7	166,6
1980	164,0	43,6	161,5	208,0
1981	164,9	43,7	161,6	210,3
1982	165,5	43,8	161,8	212,0

**СРЕДНЕГОДОВАЯ ЧИСЛЕННОСТЬ РАБОТНИКОВ
В СТРОИТЕЛЬНЫХ ОРГАНИЗАЦИЯХ¹**

(тысяч человек)

	1940	1965	1970	1975	1980	1981	1982
Всего работников в строительных организациях	2 567	7 286	9 220	10 769	11 572	11 571	11 631
в том числе:							
рабочих	1 988	6 161	7 613	8 716	9 142	9 141	9 119
инженерно-технических ра- ботников	198	650	1 005	1 327	1 630	1 630	1 675
служащих	209	310	394	465	511	511	535
младший обслуживающий пер- сонал и работники охраны	172	165	208	261	289	289	302
Из общей численности работни- ков—персонал, занятый на строительно-монтажных рабо- тах,—всего	1 620	5 685	6 994	7 930	8 174	8 181	8 168
в том числе:							
рабочих	1 335	4 892	5 824	6 478	6 464	6 459	6 437
инженерно-технических ра- ботников	109	540	819	1 041	1 251	1 259	1 263
служащих	82	175	251	308	342	345	349
младший обслуживающий пер- сонал и работники охраны	94	78	100	103	117	118	119

¹ В приведенные данные включена численность работников государственных и кооперативных подрядных строительных и монтажных организаций, предприятий и организаций, выполняющих строительные и монтажные работы хозяйственным способом, а также численность работников ремонтно-строительных контор и межхозяйственных строительных организаций.

**ЧИСЛЕННОСТЬ РАБОЧИХ, ЗАНЯТЫХ НА СТРОИТЕЛЬНО-МОНТАЖНЫХ РАБОТАХ,
на 1 миллион рублей ВЫПОЛНЕННЫХ СТРОИТЕЛЬНО-МОНТАЖНЫХ РАБОТ**

Годы	Человек	Годы	Человек
1970	110	1980	73
1975	83	1981	71
		1982	69

**ЧИСЛО БРИГАД И ЧИСЛЕННОСТЬ РАБОЧИХ, ОХВАЧЕННЫХ БРИГАДНЫМ
ПОДРЯДОМ, В СТРОИТЕЛЬНЫХ ОРГАНИЗАЦИЯХ**
(на конец года)

	1976	1980	1981	1982
Число подрядных бригад, тыс.	51,8	81,0	85,7	88,0
В процентах к общему числу бригад	25,9	39,6	41,8	42,7
Численность рабочих в подрядных бри- гадах, тыс. человек	543	1 072	1 156	1 226

РОСТ ПРОИЗВОДИТЕЛЬНОСТИ ТРУДА В СТРОИТЕЛЬСТВЕ

(без ремонтно-строительных контор и межхозяйственных строительных организаций; на одного работника, занятого на строительном-монтажных работах и в подсобных производствах)

Годы	В процентах		Годы	В процентах	
	к 1940	к 1970		к 1940	к 1970
1940	100		1980	640	143
1960	285		1981	654	146
1965	367		1982	669	149
1970	448	100			
1975	576	129			

СТРУКТУРА ЗАТРАТ НА СТРОИТЕЛЬНО-МОНТАЖНЫЕ РАБОТЫ

(по фактической себестоимости; в процентах к итогу всех затрат)

	1940	1965	1970	1975	1980	1981	1982
Всего затрат	100	100	100	100	100	100	100
в том числе:							
материалы	48,9	55,6	55,6	55,0	52,7	52,4	54,7
основная заработная плата рабочих	20,9	16,5	15,2	14,3	14,1	14,1	13,2
расходы по эксплуатации машин и механизмов	2,5	8,3	9,5	10,3	11,4	11,5	10,9
прочие прямые затраты	6,1	3,8	3,5	4,1	4,4	4,5	4,3
накладные расходы	21,6	15,8	16,2	16,3	17,4	17,5	16,9
из них административно-хозяйственные расходы	9,3	5,3	5,7	5,1	5,6	5,3	5,0

Структура фактических затрат на строительном-монтажные работы приводится в соответствии с порядком составления смет на строительство, по которому затраты устанавливаются в целом по соответствующей комплексной статье. Это означает, что заработная плата рабочих стройки, занятых на погрузке, транспортировке и выгрузке строительных материалов, включена в стоимость материалов; заработная плата работающих на машинах отнесена к расходам по эксплуатации строительных машин и механизмов, заработная плата инженерно-технических работников и служащих отнесена к накладным расходам.

Если суммировать все расходы строительных организаций на заработную плату, то доля заработной платы рабочих, инженерно-технических работников, служащих и обслуживающего персонала всех производств и обслуживающих хозяйств, состоящих на балансе строительства, в общих затратах на строительном-монтажные работы составит (в процентах):

1970	1975	1980	1981	1982
32	32	32	33	31

ИНДЕКСЫ ФАКТИЧЕСКОЙ СЕБЕСТОИМОСТИ СТРОИТЕЛЬНО-МОНТАЖНЫХ РАБОТ (в ценах соответствующих лет)

Годы	В процентах		Годы	В процентах	
	к 1940	к 1970		к 1940	к 1970
1940	100		1980	124	100,6
1960	127		1981	125	100,8
1965	126		1982	125	101,3
1970	124	100			
1975	121	97,6			

ПРИРОДНЫЕ РЕСУРСЫ И ОХРАНА ОКРУЖАЮЩЕЙ СРЕДЫ

ЗЕМЛЯ

ЗЕМЕЛЬНАЯ ПЛОЩАДЬ на 1 ноября 1982 г.

	Млн. га
Всего земель	2227,5¹
Земли в пользовании сельскохозяйственных предприятий и хозяйств	1052,2
Госземзапас и лесные организации (без земель долгосрочного пользования колхозов и совхозов)	1109,9
Прочие землепользователи	65,4

¹ С учетом площади Азовского и Белого морей территория СССР составляет 2240,2 млн. га.

На охрану и рациональное использование земель (кроме мелиорации) затрачивается ежегодно около 200 млн. руб. капитальных вложений. За счет этих средств осуществляется создание полевых лесных полос, террасирование крутых склонов, строительство противоэрозионных гидротехнических, противоселевых и других сооружений.

Кроме того, осуществляется рекультивация земель, нарушенных в процессе промышленной и строительной деятельности. Сохранение плодородия почв обеспечивается внедрением прогрессивных методов их обработки.

ПЛОЩАДЬ РЕКУЛЬТИВИРОВАННЫХ ЗЕМЕЛЬ (тысяч гектаров)

1976	1977	1978	1979	1980	1981	1982
95,3	106,2	111,5	114,1	117,9	120,5	130,6

ПРОВЕДЕНИЕ МЕРОПРИЯТИЙ ПО ЗАЩИТЕ ПОЧВ ОТ ЭРОЗИИ И БОРЬБЕ С ЗАСУХОЙ

	1976	1977	1978	1979	1980	1981	1982
Безотвальная обработка почвы с сохранением стерни, млн. га	29,5	31,5	33,9	33,9	39,7	43,8	46,4
Посев специальными противоэрозионными сеялками, млн. га	30,4	33,3	35,0	36,6	38,4	39,3	42,9
Создание полевых лесных полос, тыс. га	57	63	45	36	44	43	35
Террасирование крутых склонов, тыс. га	4	4	5	4	3	3	3
Капитальные вложения на строительство противоэрозионных гидротехнических и противоселевых сооружений, млн. руб.	97	79	92	100	141	126	128

НЕДРА

В СССР создана мощная минерально-сырьевая база, позволяющая практически полностью удовлетворить потребности народного хозяйства в минеральном сырье.

Наша страна занимает первое или одно из первых мест в мире по разведанным запасам большинства полезных ископаемых, например природного газа, угля, железных и марганцевых руд, ряда цветных и редких металлов.

За последние годы открыты и разведаны новые крупные месторождения газа, угля, сырья для производства минеральных удобрений, черных и цветных металлов, строительных материалов и других полезных ископаемых.

Развитие минерально-сырьевой базы, открытие новых месторождений полезных ископаемых основано на широких масштабах геологоразведочных работ.

ОБЪЕМ ГЕОЛОГОРАЗВЕДОЧНЫХ РАБОТ

(за счет средств бюджета и капитальных вложений; в сопоставимых ценах)

	1970	1975	1980	1981	1982
Весь объем работ, млн. руб.	3 025	4 024	5 481	5 866	6 194
в том числе за счет:					
бюджета	1 820	2 373	3 118	3 317	3 540
капитальных вложений . .	1 205	1 651	2 363	2 549	2 654
Весь объем работ в процентах к 1970 г.	100	133	181	194	205

ГЛУБОКОЕ РАЗВЕДОЧНОЕ БУРЕНИЕ

(тысяч метров)

	1970	1975	1980	1981	1982
Глубокое разведочное бурение—всего	5 222	5 465	6 012	6 265	6 277
в том числе:					
на нефть и газ	5 146	5 419	5 926	6 172	6 170
на химическое сырье, минеральные и термальные воды	76	46	86	93	107

ЛЕСА

ЛЕСНОЙ ФОНД СССР (по данным учета на 1 января)

	1961	1966	1973	1978
Покрытая лесом площадь, млн. га .	738,1	746,8	768,8	791,6
в том числе леса государственного значения	705,9	720,6	748,8	772,2
Общий запас лесонасаждений, млрд. м³	80,2	79,7	81,9	84,1
в том числе леса государственного значения	78,0	78,0	80,4	82,4

ЛЕСОВОССТАНОВЛЕНИЕ, ЛЕСОРАЗВЕДЕНИЕ И ЛЕСОУСТРОЙСТВО

	1970	1975	1980	1981	1982
Лесовосстановление и лесоразведение, тыс. га	2 354	2 363	2 454	2 427	2 179
в том числе:					
посадка и посев леса	1 290	1 275	1 358	1 332	1 035
содействие естественному возобновлению леса	1 064	1 088	1 096	1 095	1 144
Лесоустройство, млн. га	41,6	46,0	46,8	47,4	47,8

ЛЕСОВОССТАНОВЛЕНИЕ И ЛЕСОРАЗВЕДЕНИЕ ПО СОЮЗНЫМ РЕСПУБЛИКАМ (тысяч гектаров)

	1970	1975	1980	1981	1982		
					Всего	в том числе	
						посадка и посев леса	содействие естественному возобновлению леса
СССР	2353,8	2363,1	2453,7	2426,9	2178,9	1034,8	1144,1
РСФСР	1850,1	1890,0	1929,0	1906,5	1853,2	758,9	1094,3
Украинская ССР	105,8	83,7	73,3	60,7	58,0	54,2	3,8
Белорусская ССР	57,2	44,8	35,9	33,2	32,6	29,4	3,2
Узбекская ССР	62,5	82,9	132,4	152,7	31,6	30,5	1,1
Казахская ССР	100,1	92,6	96,1	88,1	87,1	76,1	11,0
Грузинская ССР	24,6	32,2	30,6	30,5	30,4	6,4	24,0
Азербайджанская ССР	12,2	7,2	9,6	8,5	8,4	6,4	2,0
Литовская ССР	17,4	10,2	11,9	9,2	9,2	8,9	0,3
Молдавская ССР	8,4	10,5	15,0	6,0	5,7	5,7	—
Латвийская ССР	11,0	10,1	8,5	7,8	7,2	6,7	0,5
Киргизская ССР	8,7	5,1	4,3	4,0	3,9	3,9	—
Таджикская ССР	5,3	5,5	5,4	5,0	4,7	4,6	0,1
Армянская ССР	10,0	9,0	7,5	7,2	7,2	4,2	3,0
Туркменская ССР	67,8	65,0	79,2	95,9	29,5	29,5	—
Эстонская ССР	12,7	14,3	15,0	11,6	10,2	9,4	0,8

РУБКИ УХОДА ЗА ЛЕСОМ И ВЫБОРОЧНО-САНИТАРНЫЕ РУБКИ

	1970	1975	1980	1981	1982
Площадь рубок ухода за лесом и выборочно-санитарных рубок, тыс. га	3 823	3 979	3 919	3 975	3 937
Вырублено древесины—всего, млн. плотных м³	44,1	49,7	52,6	54,7	54,1
в том числе ликвидной .	36,7	40,4	42,4	44,3	44,0

В 1982 г. вырубка древесины по главному пользованию и лесовосстановительным рубкам в лесах государственного значения составила 317,6 млн. м³.

С помощью авиации охранялось более 60% общей площади лесного фонда от пожаров.

Защита лесов от вредителей и болезней проведена на 1459 тыс. га, в том числе на 818 тыс. га биологическим методом.

Осуществляется создание заповедных территорий, проведение мероприятий по сохранению флоры и фауны страны.

**ЗАПОВЕДНИКИ, ЗАПОВЕДНО-ОХОТНИЧЬИ ХОЗЯЙСТВА И
ПРИРОДНЫЕ (национальные) ПАРКИ**

Годы	Число заповедников, заповедно-охотничьих хозяйств и природных парков	Их площадь, тыс. га
1976	123	8 861
1977	127	8 973
1978	133	9 291
1979	140	11 408
1980	142	11 471
1981	143	11 418
1982	151	13 911

РАЦИОНАЛЬНОЕ ИСПОЛЬЗОВАНИЕ И ОХРАНА ВОДНЫХ РЕСУРСОВ

В СССР ежегодно возобновляемые ресурсы речного стока составляют в среднем 4,7 тыс. км³. Прогнозные эксплуатационные запасы подземных вод в стране в настоящее время составляют более 320 км³ в год.

ПОТРЕБЛЕНИЕ СВЕЖЕЙ ВОДЫ в 1982 г.

	Потреблено свежей воды, км ³	В процентах к итогу
Всего	275	100
в том числе:		
на орошение, обводнение и сельскохозяйственное водоснабжение	151	55
на производственные нужды	101	37
на хозяйственно-питьевые нужды	23	8

Если в целом по стране водопотребление составляет в среднем 6% возобновляемых ресурсов, то в ряде регионов страны с высокоразвитой промышленностью и орошаемым земледелием оно достигает 40%.

Одним из главных направлений охраны и рационального использования водных ресурсов является внедрение систем оборотного и последовательного использования воды. Объем оборотной и последовательно использованной воды составил в 1982 г. 212 км³. Доля указанной воды в общем объеме свежей воды, использованной на производственные нужды, и оборотной и последовательно использованной воды составляет в настоящее время около 70%.

ВОЗДУШНЫЙ БАССЕЙН

Уменьшение негативных последствий загрязнения атмосферного воздуха вредными веществами осуществляется на основе строительства газопылеулавливающих установок и сооружений, внедрения малоотходной технологии, утилизации вредных веществ из отходящих газов.

УЛАВЛИВАНИЕ И ОБЕЗВРЕЖИВАНИЕ ВРЕДНЫХ ВЕЩЕСТВ, ОТХОДЯЩИХ ОТ СТАЦИОНАРНЫХ ИСТОЧНИКОВ ЗАГРЯЗНЕНИЯ АТМОСФЕРНОГО ВОЗДУХА, ПО СОЮЗНЫМ РЕСПУБЛИКАМ в 1982 г.

	Количество вредных веществ, уловленных (обезвреженных) газопылеулавливающими установками и сооружениями, млн. т	Уловлено (обезврежено) в процентах к общему количеству отходящих вредных веществ
СССР	197,6	75
РСФСР	118,4	74
Украинская ССР	34,9	73
Белорусская ССР	3,2	68
Узбекская ССР	2,8	65
Казахская ССР	21,4	83
Грузинская ССР	0,6	51
Азербайджанская ССР	1,3	57
Литовская ССР	1,5	76
Молдавская ССР	2,3	82
Латвийская ССР	0,5	66
Киргизская ССР	0,9	80
Таджикская ССР	0,5	77
Армянская ССР	0,8	77
Туркменская ССР	0,2	31
Эстонская ССР	8,3	92

При увеличении объема промышленного производства за 1981—1982 гг. в результате проведения мероприятий по охране атмосферного воздуха количество выбрасываемых в атмосферу вредных веществ уменьшилось на 3%.

ЗАТРАТЫ НА ПРИРОДООХРАННЫЕ МЕРОПРИЯТИЯ И ВВОД МОЩНОСТЕЙ

ГОСУДАРСТВЕННЫЕ КАПИТАЛЬНЫЕ ВЛОЖЕНИЯ НА МЕРОПРИЯТИЯ ПО ОХРАНЕ ПРИРОДЫ И РАЦИОНАЛЬНОМУ ИСПОЛЬЗОВАНИЮ ПРИРОДНЫХ РЕСУРСОВ

(в сопоставимых ценах; миллионов рублей)

	1971—1975		1976—1980		1981	1982
	Всего	В сред- нем за год	Всего	В сред- нем за год		
Мероприятия по охране природы и рациональному использованию природных ресурсов—всего	6 255	1 251	9 281	1 856	1 845	1 854
в том числе:						
на охрану и рациональное использование водных ресурсов	4 642	928	7 102	1 420	1 362	1 364
на охрану атмосферного воздуха	622	124	837	167	141	145

Общая сумма затрат на охрану природы и рациональное использование природных ресурсов (включая операционные расходы лесного хозяйства) составили в 1982 г. более 8 млрд. руб.

ВВОД В ДЕЙСТВИЕ МОЩНОСТЕЙ ПО ОХРАНЕ ОТ ЗАГРЯЗНЕНИЯ ВОДНЫХ РЕСУРСОВ И АТМОСФЕРНОГО ВОЗДУХА

	1976—1980		1981	1982
	Всего	В сред- нем за год		
Сооружения для очистки сточных вод, млн. м ³ в сутки	36,9	7,4	6,1	5,4
Системы оборотного водоснабжения, млн. м ³ в сутки	121,7	24,3	21,1	29,3
Установки для улавливания и обезвреживания вредных веществ из отходящих газов, млн. м ³ газа в час	172,4	34,5	40,5	52,5

**РАСПРЕДЕЛЕНИЕ НАСЕЛЕНИЯ, ЗАНЯТОГО В НАРОДНОМ ХОЗЯЙСТВЕ,
ПО ОТРАСЛЯМ**

(без учащихся; в процентах)

	1940	1965	1970	1975	1980	1982
Всего занято в народном хозяйстве	100	100	100	100	100	100
В промышленности и строительстве	23	36	38	38	39	39
В сельском и лесном хозяйстве (включая личное подсобное сельское хозяйство)	54	31	25	23	20	20
На транспорте и в связи .	5	8	8	9	9	9
В торговле и общественном питании; материально-техническом снабжении и сбыте; заготовках . . .	5	6	7	8	8	8
В здравоохранении, физкультуре и социальном обеспечении; в народном образовании; культуре и искусстве; в науке и научном обслуживании . .	6	14	16	16	17	17
В аппарате органов государственного управления, органов управления кооперативных и общественных организаций; в кредитовании и государственном страховании . .	3	2	2	2	2	2
В других отраслях народного хозяйства (жилищно-коммунальное хозяйство; непродовольственные виды бытового обслуживания населения и др.)	4	3	4	4	5	5

В нашей стране насчитывается свыше двух с половиной миллионов трудовых коллективов предприятий, учреждений и организаций.

**РАСПРЕДЕЛЕНИЕ НАСЕЛЕНИЯ, ЗАНЯТОГО В НАРОДНОМ ХОЗЯЙСТВЕ,
ПО ОТРАСЛЯМ МАТЕРИАЛЬНОГО ПРОИЗВОДСТВА
И НЕПРОИЗВОДСТВЕННЫМ ОТРАСЛЯМ**

(без учащихся; в процентах)

	1940	1965	1970	1975	1980	1982
Всего занято в народном хозяйстве	100	100	100	100	100	100
В отраслях материального производства (включая грузовой транспорт, связь по обслуживанию производства, тор- говлю и личное подсобное хозяйство)	88,3	79,8	77,1	75,2	73,9	73,5
в том числе:						
рабочие и служащие	30,4	55,9	59,0	60,6	61,7	61,8
колхозники, занятые в общественном хозяйстве колхозов и в личном подсобном хозяйстве	44,2	20,9	16,2	13,3	11,0	10,5
члены семей рабочих и служащих, занятые в личном подсобном сель- ском хозяйстве	2,5	2,9	1,9	1,3	1,2	1,2
прочее население (крестьяне-едино- личники, кустари и др.)	11,2	0,1	0,0	0,0	0,0	0,0
В непроизводственных отраслях	11,7	20,2	22,9	24,8	26,1	26,5
в том числе:						
в здравоохранении, физкультуре и социальном обеспечении; в народном образовании; культуре и искусстве; в науке и научном обслуживании	5,9	13,8	15,4	16,3	17,1	17,4
в жилищно-коммунальном хозяйстве; в непроизводственных видах быто- вого обслуживания населения; на пассажирском транспорте и в связи по обслуживанию населения и не- производственных отраслей; в ап- парате органов государственного управления, органов управления кооперативных и общественных ор- ганизаций; в кредитовании и го- сударственном страховании	5,8	6,4	7,5	8,5	9,0	9,1

**СРЕДНЕГОДОВАЯ ЧИСЛЕННОСТЬ РАБОЧИХ И СЛУЖАЩИХ
В НАРОДНОМ ХОЗЯЙСТВЕ**

(миллионов человек)

Годы	Всего рабочих и служащих	в том числе рабочих (включая младший обслуживающий персонал и работников охраны)
1940	33,9	23,9
1960	62,0	46,2
1965	76,9	56,4
1970	90,2	64,9
1975	102,2	72,3
1980	112,5	78,8
1981	114,0	79,6
1982	115,2	80,4

**СРЕДНЕГОДОВАЯ ЧИСЛЕННОСТЬ РАБОЧИХ И СЛУЖАЩИХ
ПО ОТРАСЛЯМ НАРОДНОГО ХОЗЯЙСТВА**

(тысяч человек)

	1940	1965	1970	1975	1980	1981	1982
Все народное хозяйство	33 926	76 915	90 186	102 160	112 498	113 961	115 163
Промышленность (промышленно- производственный персонал) . .	13 079	27 447	31 593	34 054	36 891	37 236	37 610
Сельское хозяйство	2 703	8 928	9 419	10 521	11 650	11 814	12 019
из него совхозы, межхозяйст- венные и другие производ- ственные сельскохозяйст- венные предприятия	1 760	8 473	8 833	9 787	10 693	10 817	10 978
Лесное хозяйство	280	402	433	453	458	459	459
Транспорт	3 525	7 252	7 985	9 215	10 324	10 523	10 671
железнодорожный	1 767	2 319	2 331	2 459	2 616	2 658	2 671
водный	206	348	370	404	433	438	441
автомобильный, городской электрический и прочий транспорт; погрузочно-раз- грузочные организации . .	1 552	4 585	5 284	6 352	7 275	7 427	7 559

	1940	1965	1970	1975	1980	1981	1982
Связь	484	1 007	1 330	1 528	1 634	1 649	1 666
Строительство	1 993	7 301	9 052	10 574	11 240	11 298	11 299
в том числе строительно-монтажные работы	1 620	5 685	6 994	7 930	8 174	8 181	8 168
Торговля и общественное питание; материально-техническое снабжение и сбыт; заготовки	3 351	6 009	7 537	8 857	9 694	9 828	9 863
Прочие виды деятельности сферы материального производства .	166	775	998	1 250	1 436	1 452	1 495
Жилищно-коммунальное хозяйство; непроеизводственные виды бытового обслуживания населения	1 516	2 386	3 052	3 805	4 512	4 575	4 612
Здравоохранение, физкультура и социальное обеспечение . . .	1 512	4 277	5 080	5 769	6 223	6 330	6 448
Народное образование	2 482	6 044	7 246	8 135	9 166	9 306	9 454
Культура	196	556	824	1 056	1 290	1 334	1 362
Искусство	173	370	412	446	457	462	463
Наука и научное обслуживание	362	2 401	2 999	3 790	4 379	4 477	4 475
Кредитование и государственное страхование	267	300	388	519	649	662	676
Аппарат органов государственного и хозяйственного управления, органов управления кооперативных и общественных организаций	1 837	1 460	1 838	2 188	2 495	2 556	2 591

**ТЕМПЫ РОСТА СРЕДНЕГОДОВОЙ ЧИСЛЕННОСТИ РАБОЧИХ И СЛУЖАЩИХ
ПО ОТРАСЛЯМ НАРОДНОГО ХОЗЯЙСТВА**

(1940=100)

	1940	1965	1970	1975	1980	1981	1982
Всего рабочих и служащих в народном хозяйстве	100	227	266	301	332	336	339
в том числе рабочие (включая младший обслуживающий персонал и работников охраны)	100	236	272	303	330	334	337
Рабочие и служащие по отраслям народного хозяйства:							
промышленность (промышленно-производственный персонал)	100	210	242	260	282	285	288
сельское хозяйство	100	330	348	389	431	437	445
лесное хозяйство	100	144	155	162	164	164	164
транспорт	100	206	227	261	293	299	303
железнодорожный	100	131	132	139	148	150	151
водный	100	169	180	196	210	213	214
автомобильный, городской электрический и прочий транспорт; погрузочно-разгрузочные организации	100	295	340	409	469	479	487
связь	100	208	275	316	338	340	344
строительство	100	366	454	530	564	567	567
строительно-монтажные работы	100	351	432	490	505	505	504
торговля и общественное питание; материально-техническое снабжение и сбыт; заготовки	100	179	225	264	289	293	294
жилищно-коммунальное хозяйство; непродовольственные виды бытового обслуживания населения	100	157	201	251	298	302	304
здравоохранение, физкультура и социальное обеспечение	100	283	336	381	411	419	426
народное образование	100	244	292	328	369	375	381
культура	100	283	420	538	658	680	694
искусство	100	215	238	258	265	268	268
наука и научное обслуживание	100	663	828	1 047	1 209	1 236	1 234
кредитование и государственное страхование	100	112	145	194	243	248	253
аппарат органов государственного и хозяйственного управления, органов управления кооперативных и общественных организаций	100	79	100,1	119	136	139	141

**СРЕДНЕГОДОВАЯ ЧИСЛЕННОСТЬ РАБОЧИХ И СЛУЖАЩИХ
ПО СОЮЗНЫМ РЕСПУБЛИКАМ**

(тысяч человек)

	1940	1965	1970	1975	1980	1981	1982
СССР	33 926	76 915	90 186	102 160	112 498	113 961	115 163
РСФСР	22 173	47 474	54 376	60 662	65 612	66 212	66 679
Украинская ССР	6 578	13 397	16 200	18 356	20 042	20 234	20 362
Белорусская ССР	1 136	2 437	3 075	3 577	4 046	4 113	4 173
Узбекская ССР	756	2 083	2 642	3 343	4 169	4 358	4 556
Казахская ССР	917	4 119	4 692	5 375	6 043	6 151	6 250
Грузинская ССР	494	1 202	1 490	1 733	1 978	2 014	2 056
Азербайджанская ССР	486	1 045	1 273	1 506	1 802	1 853	1 906
Литовская ССР	179	931	1 166	1 325	1 461	1 485	1 504
Молдавская ССР	101	677	944	1 251	1 511	1 557	1 579
Латвийская ССР	262	916	1 033	1 127	1 202	1 207	1 209
Киргизская ССР	175	617	780	936	1 102	1 131	1 161
Таджикская ССР	149	444	586	745	927	973	1 003
Армянская ССР	156	631	838	991	1 192	1 233	1 260
Туркменская ССР	188	390	478	574	711	736	756
Эстонская ССР	176	552	613	659	700	704	709

СРЕДНЕГОДОВАЯ ЧИСЛЕННОСТЬ РАБОЧИХ (включая младший обслуживающий персонал и работников охраны) ПО ОТРАСЛЯМ НАРОДНОГО ХОЗЯЙСТВА

(тысяч человек)

	1940	1965	1970	1975	1980	1981	1982
Все народное хозяйство	23 860	56 389	64 844	72 281	78 830	79 640	80 353
Промышленность	11 113	23 495	26 631	28 487	30 479	30 692	30 950
Сельское и лесное хозяйство	2 491	8 567	8 866	9 807	10 713	10 830	10 988
Транспорт и связь	2 997	6 644	7 416	8 450	9 466	9 613	9 732
Строительство	1 704	6 012	7 174	8 143	8 460	8 514	8 533
Торговля и общественное питание; материально-техническое снабжение и сбыт; заготовки	2 322	4 555	5 793	6 921	7 681	7 791	7 816
Жилищно-коммунальное хозяйство; непроизводственные виды бытового обслуживания населения	1 095	1 857	2 524	3 142	3 696	3 740	3 751
Другие отрасли народного хозяйства (здравоохранение, народное образование, культура, искусство, наука и научное обслуживание и др.)	2 138	5 259	6 440	7 331	8 335	8 460	8 583

СРЕДНЕГОДОВАЯ ЧИСЛЕННОСТЬ РАБОЧИХ (включая младший обслуживающий персонал и работников охраны) ПО СОЮЗНЫМ РЕСПУБЛИКАМ

(тысяч человек)

	1940	1965	1970	1975	1980	1981	1982
СССР	23 860	56 389	64 844	72 281	78 830	79 640	80 353
РСФСР	15 878	34 941	39 127	42 868	45 769	46 054	46 301
Украинская ССР	4 610	9 830	11 713	13 076	14 171	14 256	14 311
Белорусская ССР . . .	724	1 816	2 250	2 574	2 885	2 925	2 962
Узбекская ССР	495	1 438	1 830	2 291	2 865	2 996	3 135
Казахская ССР	638	3 125	3 440	3 871	4 331	4 395	4 469
Грузинская ССР	301	818	1 039	1 201	1 361	1 389	1 418
Азербайджанская ССР	325	714	866	1 024	1 234	1 264	1 302
Литовская ССР	115	690	850	951	1 031	1 044	1 055
Молдавская ССР	58	488	682	917	1 115	1 149	1 158
Латвийская ССР	179	665	744	804	848	850	853
Киргизская ССР	113	443	557	661	774	793	814
Таджикская ССР	85	298	400	507	645	678	696
Армянская ССР	93	455	593	698	842	870	888
Туркменская ССР . . .	120	257	314	373	473	490	502
Эстонская ССР	126	411	439	465	486	487	489

**СРЕДНЕГОДОВАЯ ЧИСЛЕННОСТЬ ЖЕНЩИН—РАБОЧИХ И СЛУЖАЩИХ
В НАРОДНОМ ХОЗЯЙСТВЕ**

Годы	Численность женщин— рабочих и служащих, тыс. человек	Процент женщин в общей численности рабочих и служащих
1940	13 190	39
1960	29 250	47
1965	37 680	49
1970	45 800	51
1975	52 539	51
1980	57 569	51
1981	58 280	51
1982	58 910	51

Наибольший процент женщин в общей численности рабочих и служащих в 1982 г. был в торговле и общественном питании—83%, в здравоохранении, физкультуре и социальном обеспечении—82%, в народном образовании—75%, в культуре—74%.

**СРЕДНЕГОДОВАЯ ЧИСЛЕННОСТЬ ЖЕНЩИН—РАБОЧИХ И СЛУЖАЩИХ
ПО СОЮЗНЫМ РЕСПУБЛИКАМ**

(тысяч человек)

	1940	1965	1970	1975	1980	1981	1982
СССР	13 190	37 680	45 800	52 539	57 569	58 280	58 910
РСФСР	9 024	24 214	28 585	32 027	34 314	34 567	34 832
Украинская ССР	2 412	6 375	8 113	9 478	10 424	10 540	10 623
Белорусская ССР	449	1 240	1 611	1 907	2 139	2 177	2 209
Узбекская ССР	232	833	1 091	1 417	1 784	1 870	1 949
Казахская ССР	277	1 740	2 200	2 593	2 942	2 995	3 046
Грузинская ССР	171	503	634	781	902	920	938
Азербайджанская ССР . .	165	414	518	640	768	794	821
Литовская ССР	53	436	570	675	758	775	788
Молдавская ССР	36	322	477	644	768	797	806
Латвийская ССР	95	475	550	611	652	659	664
Киргизская ССР	51	273	367	450	534	551	568
Таджикская ССР	44	167	223	286	361	375	388
Армянская ССР	52	248	346	445	552	574	580
Туркменская ССР	67	153	189	232	293	304	312
Эстонская ССР	62	287	326	353	378	382	386

**ПРОЦЕНТ ЖЕНЩИН В ОБЩЕЙ ЧИСЛЕННОСТИ РАБОЧИХ И СЛУЖАЩИХ
ПО СОЮЗНЫМ РЕСПУБЛИКАМ**

	1940	1965	1970	1975	1980	1981	1982
СССР	39	49	51	51	51	51	51
РСФСР	41	51	53	53	52	52	52
Украинская ССР	37	48	50	52	52	52	52
Белорусская ССР	40	51	52	53	53	53	53
Узбекская ССР	31	40	41	42	43	43	43
Казахская ССР	30	42	47	48	49	49	49
Грузинская ССР	35	42	43	45	46	46	46
Азербайджанская ССР . .	34	40	41	43	43	43	43
Литовская ССР	30	47	49	51	52	52	52
Молдавская ССР	35	48	51	51	51	51	51
Латвийская ССР	36	52	53	54	54	55	55
Киргизская ССР	29	44	47	48	48	49	49
Таджикская ССР	29	38	38	38	39	39	39
Армянская ССР	34	39	41	45	46	47	46
Туркменская ССР	36	39	39	40	41	41	41
Эстонская ССР	35	52	53	54	54	54	54

**СРЕДНЕМЕСЯЧНАЯ ЗАРАБОТНАЯ ПЛАТА РАБОЧИХ И СЛУЖАЩИХ
В НАРОДНОМ ХОЗЯЙСТВЕ
(рублей)**

Годы	Среднемесячная заработная плата с добавлением выплат и льгот из общественных фондов потребления	Среднемесячная денежная заработная плата
1940	40,6	33,1
1960	107,7	80,6
1965	129,2	96,5
1970	164,5	122,0
1975	198,9	145,8
1980	232,7	168,9
1981	238,8	172,5
1982	246	177,3

**СРЕДНЕМЕСЯЧНАЯ ДЕНЕЖНАЯ ЗАРАБОТНАЯ ПЛАТА
РАБОЧИХ И СЛУЖАЩИХ ПО ОТРАСЛЯМ НАРОДНОГО ХОЗЯЙСТВА
(рублей)**

	1940	1965	1970	1975	1980	1981	1982
Все народное хозяйство	33,1	96,5	122,0	145,8	168,9	172,5	177,3
Промышленность (промышленно-производственный персонал)	34,1	104,2	133,3	162,2	185,4	189,6	196,1
в том числе:							
рабочие	32,4	101,7	130,6	160,9	185,5	190,2	196,8
инженерно-технические работники	69,6	148,4	178,0	199,2	212,5	214,4	220,2
служащие	36,0	85,8	111,6	131,3	145,8	148,2	152,2
Сельское хозяйство	23,3	75,0	101,0	126,8	149,2	153,1	158,7
из него совхозы, межхозяйственные и другие производственные сельскохозяйственные предприятия:							
все рабочие и служащие	22,0	74,6	100,9	126,7	149,2	152,9	158,8
в том числе:							
рабочие	20,7	72,4	98,5	124,7	148,5	152,6	158,3
агрономические, зоотехнические, ветеринарные и инженерно-технические работники	50,4	138,4	164,3	179,4	185,5	185,2	193,1
служащие	31,1	82,3	95,6	114,0	122,8	123,1	128,9

	1940	1965	1970	1975	1980	1981	1982
Транспорт	34,8	106,0	136,7	173,5	199,9	204,3	210,1
железнодорожный	34,2	98,7	123,4	158,1	187,4	191,0	198,0
водный	41,2	135,1	169,5	212,8	232,0	241,7	248,9
автомобильный, городской электрический и прочий транспорт; погрузочно-раз- грузочные организации	34,5	107,5	140,3	177,1	202,5	206,8	212,2
Связь	28,2	74,2	96,8	123,6	145,8	148,1	150,5
Строительство	36,3	111,9	149,9	176,8	202,3	209,4	217,2
из него строительно-монтаж- ные работы:							
все рабочие и служащие	34,0	112,4	153,0	181,1	204,5	211,4	218,9
в том числе:							
рабочие	31,1	108,4	148,5	180,3	207,9	215,8	224,3
инженерно-технические работники	75,3	160,7	200,0	207,0	212,9	216,5	221,0
служащие	45,8	102,4	136,8	145,8	148,0	150,7	154,4
Торговля и общественное пита- ние; материально-техническое снабжение и сбыт; заготовки	25,0	75,2	95,1	108,7	138,2	140,7	142,2
Жилищно-коммунальное хозяй- ство; непроизводственные ви- ды бытового обслуживания населения	26,1	72,0	94,5	109,0	133,2	135,8	139,0
Здравоохранение, физкультура и социальное обеспечение	25,5	79,0	92,0	102,3	126,8	128,5	129,8
Народное образование	33,1	96,1	108,1	126,6	135,9	136,7	137,5
Культура	22,3	67,3	84,8	92,2	111,3	112,8	114,1
Искусство	39,1	78,2	94,8	103,1	134,8	136,5	137,4
Наука и научное обслужива- ние	47,1	120,6	139,5	157,5	179,5	183,2	190,9
Кредитование и государствен- ное страхование	33,4	86,3	111,4	133,8	162,2	166,8	168,9
Аппарат органов государствен- ного и хозяйственного управ- ления, органов управления кооперативных и обществен- ных организаций	39,0	105,9	123,2	131,8	156,4	158,1	159,6

**СРЕДНЯЯ УСТАНОВЛЕННАЯ ПРОДОЛЖИТЕЛЬНОСТЬ РАБОЧЕЙ НЕДЕЛИ
ВЗРОСЛЫХ РАБОЧИХ ПО ОТДЕЛЬНЫМ ОТРАСЛЯМ ПРОМЫШЛЕННОСТИ**
(часов)

	1955	1982
Вся промышленность	47,8	40,6
Электроэнергетика	47,9	40,9
Нефтедобывающая промышленность	47,9	40,9
Угольная промышленность	47,6	35,6
Черная металлургия	47,9	40,8
Химическая и нефтехимическая промышленность	46,4	39,9
Машиностроение и металлообработка	47,8	40,9
Целлюлозно-бумажная промышленность	47,8	40,8
Легкая промышленность	47,9	40,9
Пищевая промышленность	48,0	41,0

В настоящее время средняя установленная продолжительность рабочей недели рабочих промышленности составляет 40,6 часа. С учетом сокращения рабочего дня в предпраздничные дни и с учетом праздничных дней сверх обычных выходных средняя продолжительность рабочей недели рабочих промышленности составляет в настоящее время 40 часов, а средняя продолжительность рабочей недели всех рабочих и служащих в народном хозяйстве СССР (с учетом сокращенного рабочего дня учителей, медицинских и других работников) составляет 39,4 часа.

**ЧИСЛЕННОСТЬ СПЕЦИАЛИСТОВ С ВЫСШИМ И СРЕДНИМ СПЕЦИАЛЬНЫМ
ОБРАЗОВАНИЕМ, ЗАНЯТЫХ В НАРОДНОМ ХОЗЯЙСТВЕ¹**

(тысяч человек)

Годы	Всего	в том числе	
		с высшим образованием	со средним специальным образованием
1941	2 401	909	1 492
1960	8 784	3 545	5 239
1965	12 066	4 891	7 175
1970	16 841	6 853	9 988
1975	22 796	9 477	13 319
1977	25 178	10 537	14 641
1980	28 612	12 073	16 539
1982	31 000	13 000	18 000

¹ Здесь и на с. 373 данные о численности специалистов приведены по материалам единовременных учетов: за 1941 г.—на 1 января, за 1960 г.—на 1 декабря, за 1965—1980 гг.—на середину ноября, за 1982 г.—на конец года (оценка).

**ЧИСЛЕННОСТЬ ЖЕНЩИН-СПЕЦИАЛИСТОВ С ВЫСШИМ И СРЕДНИМ
СПЕЦИАЛЬНЫМ ОБРАЗОВАНИЕМ, ЗАНЯТЫХ В НАРОДНОМ ХОЗЯЙСТВЕ**

(тысяч человек)

Годы	Всего женщин- специалистов, занятых в народном хозяйстве	в том числе		Процент женщин в общей численности специалистов с высшим и средним специальным образованием
		с высшим образова- нием	со средним специальным образова- нием	
1941	864	312	552	36
1960	5 189	1 865	3 324	59
1965	6 941	2 518	4 423	58
1970	9 900	3 568	6 332	59
1975	13 411	4 962	8 449	59
1977	14 836	5 524	9 312	59
1980	16 956	6 410	10 546	59
1982	18 380	6 900	11 480	59

ПРОФЕССИОНАЛЬНО-ТЕХНИЧЕСКИЕ УЧЕБНЫЕ ЗАВЕДЕНИЯ¹

Годы	Число учебных заведений (на конец года)	В них учащихся, тыс. человек	Принято учащихся, тыс. человек	Подготовлено (выпущено) квалифициро- ванных рабочих, тыс. человек
1940	1 551	602	602	439 ²
1960	3 684	1 064	864	741
1965	4 319	1 599	1 211	1 100
1970	5 351	2 380	1 837	1 638
1975	6 272	3 081	2 323	2 094
1980	7 242	3 659	2 665	2 430
1981	7 378	3 713	2 732	2 469
1982	7 519	3 728	2 742	2 516

СРЕДНИЕ ПРОФЕССИОНАЛЬНО-ТЕХНИЧЕСКИЕ УЧЕБНЫЕ ЗАВЕДЕНИЯ¹

Годы	Число учебных заведений (на конец года)	В них учащихся, тыс. человек	Принято учащихся, тыс. человек	Подготовлено (выпущено) квалифицирован- ных рабочих, тыс. человек
1970	660	190	108	11
1975	2 713	1 191	506	205
1980	4 284	2 103	801	572
1981	4 443	2 168	846	630
1982	4 596	2 229	860	644

¹ В этих таблицах и в таблицах на с. 374, 375 данные приведены по учебным заведениям системы Государственного комитета СССР по профессионально-техническому образованию.

² 1941 г.

**ПРОФЕССИОНАЛЬНО-ТЕХНИЧЕСКИЕ УЧЕБНЫЕ ЗАВЕДЕНИЯ
ПО ВИДАМ в 1982 г.**

	Число учебных заведений (на конец года)	В них учащихся, тыс. человек	Принято учащихся, тыс. человек	Подготов- лено (выпу- щено) квалифи- цирован- ных ра- бочих, тыс. человек
Все профессионально-технические учеб- ные заведения	7 519	3 728	2 742	2 516
в том числе:				
дневные профессионально-техниче- ские учебные заведения	6 726	3 354	2 129	1 917
из них:				
средние профессионально-тех- нические училища	4 596	2 229	860	644
в том числе:				
городские	2 958	1 560	596	463
сельские	1 638	669	264	181
технические училища	1 438	804	796	765
в том числе:				
городские	1 360	673	629	607
сельские	78	131	167	158
профессионально-технические училища, не дающие сред- него образования	692	321	473	508
в том числе:				
городские	351	172	112	131
сельские	341	149	361	377
вечерние (сменные) профессиональ- но-технические учебные заведения	793	374	613	599

**ПОДГОТОВКА (выпуск) КВАЛИФИЦИРОВАННЫХ РАБОЧИХ
В ПРОФЕССИОНАЛЬНО-ТЕХНИЧЕСКИХ УЧЕБНЫХ ЗАВЕДЕНИЯХ
ПО СОЮЗНЫМ РЕСПУБЛИКАМ**
(тысяч человек)

	1970	1975	1980	1981	1982
СССР	1638,2	2094,3	2430,5	2468,9	2515,6
РСФСР	994,6	1230,1	1399,3	1393,6	1423,3
Украинская ССР	270,7	341,5	382,7	386,6	391,7
Белорусская ССР	57,7	73,6	83,9	87,6	85,9
Узбекская ССР	41,8	74,7	115,2	138,7	139,1
Казахская ССР	117,8	160,9	175,7	183,3	183,6
Грузинская ССР	20,6	25,0	34,1	35,6	37,6
Азербайджанская ССР	29,0	42,9	56,4	58,2	61,5
Литовская ССР	17,1	20,8	24,7	23,1	25,2
Молдавская ССР	19,1	27,7	29,1	29,2	29,6
Латвийская ССР	14,2	19,3	20,7	20,0	20,7
Киргизская ССР	16,9	24,9	30,8	32,8	34,0
Таджикская ССР	12,2	13,9	17,9	19,1	20,0
Армянская ССР	15,0	21,7	33,2	34,7	34,0
Туркменская ССР	6,8	10,7	18,9	18,6	21,1
Эстонская ССР	4,7	6,6	7,9	7,8	8,3

**ПОДГОТОВКА МЕХАНИЗАТОРСКИХ КАДРОВ
ДЛЯ СЕЛЬСКОГО ХОЗЯЙСТВА ПО ПРОФЕССИЯМ¹**
(тысяч человек)

	1970	1975	1980	1981	1982
Всего подготовлено механизатор- ских кадров	808	1 234	1 488	1 474	1 460
в том числе:					
трактористов-машинистов и трак- тористов	559	718	806	790	774
комбайнеров, механиков-комбай- неров и помощников комбай- неров	63	118	164	159	155
водителей автомобилей	95	184	210	206	196

¹ Приведенные данные включают подготовку механизаторских кадров в профессио-
нально-технических учебных заведениях, а также непосредственно в колхозах, совхозах и
других предприятиях сельского хозяйства.

**ПОДГОТОВКА И ПОВЫШЕНИЕ КВАЛИФИКАЦИИ РАБОЧИХ И СЛУЖАЩИХ
НА ПРЕДПРИЯТИЯХ, В УЧРЕЖДЕНИЯХ И ОРГАНИЗАЦИЯХ**
(млн.людей человек)

	1940	1965	1970	1975	1980	1981	1982
Всего рабочих и служащих, обученных новым профессиям и специальностям	2,4	4,9	6,6	7,6	7,9	7,2	7,2
в том числе рабочих	2,1	4,6	6,4	7,4	7,8	7,0	7,1
Всего рабочих и служащих, прошедших обучение по повышению квалификации	1,2	8,3	10,5	21,9	30,8	34,1	36,8
в том числе рабочих	1,0	6,1	7,4	14,7	21,3	24,4	26,3

Кроме того, в 1982 г. было подготовлено 186 тыс. квалифицированных работников ведомственными профессиональными училищами при промышленных предприятиях, а также школами и училищами при других предприятиях.

**ПОДГОТОВКА И ПОВЫШЕНИЕ КВАЛИФИКАЦИИ РАБОЧИХ И СЛУЖАЩИХ
НА ПРЕДПРИЯТИЯХ, В УЧРЕЖДЕНИЯХ И ОРГАНИЗАЦИЯХ
ПО СОЮЗНЫМ РЕСПУБЛИКАМ в 1982 г.**
(тысяч человек)

	Всего рабочих и служащих, обученных новым профессиям и специальностям	Всего рабочих и служащих, прошедших обучение по повышению квалификации
СССР	7 228	36 752
РСФСР	4 219	21 546
Украинская ССР	1 298	6 943
Белорусская ССР	260	1 457
Узбекская ССР	267	897
Казахская ССР	496	2 053
Грузинская ССР	78	337
Азербайджанская ССР	82	527
Литовская ССР	79	427
Молдавская ССР	100	589
Латвийская ССР	71	454
Киргизская ССР	77	391
Таджикская ССР	50	275
Армянская ССР	78	402
Туркменская ССР	33	157
Эстонская ССР	40	297

ПОДГОТОВКА И ПОВЫШЕНИЕ КВАЛИФИКАЦИИ КАДРОВ В КОЛХОЗАХ

(тысяч человек)

	1970	1975	1980	1981	1982
Обучено новым профессиям	247	377	434	394	387
Прошли обучение по повышению квалификации	1 414	2 202	2 791	2 809	2 923

ПОДГОТОВКА И ПОВЫШЕНИЕ КВАЛИФИКАЦИИ КАДРОВ В КОЛХОЗАХ

ПО СОЮЗНЫМ РЕСПУБЛИКАМ в 1982 г.

(тысяч человек)

	Обучено новым профессиям	Прошли обучение по повышению квалификации
СССР	387,4	2923,5
РСФСР	192,2	1278,7
Украинская ССР	96,1	1008,1
Белорусская ССР	18,8	126,1
Узбекская ССР	31,8	83,8
Казахская ССР	10,8	46,0
Грузинская ССР	2,0	12,9
Азербайджанская ССР	0,3	2,5
Литовская ССР	3,2	43,1
Молдавская ССР	10,7	123,6
Латвийская ССР	3,9	52,6
Киргизская ССР	5,0	18,3
Таджикская ССР	2,2	18,0
Армянская ССР	0,6	28,1
Туркменская ССР	6,8	39,6
Эстонская ССР	3,0	42,1

РОСТ БЛАГОСОСТОЯНИЯ НАРОДА

НАЦИОНАЛЬНЫЙ ДОХОД ПО ОТРАСЛЯМ НАРОДНОГО ХОЗЯЙСТВА (в фактически действовавших ценах; миллиардов рублей)

	1970	1975	1980	1981	1982
Весь национальный доход .	289,9	363,3	462,2	486,7	523,4
в том числе в отраслях народного хозяйства:					
промышленность	148,3	191,2	238,1	248,0	266,8
сельское хозяйство	63,1	61,5	68,9	73,1	80,3
транспорт и связь	16,3	23,0	27,0	28,1	31,6
строительство	30,0	41,3	47,6	49,0	51,9
торговля, заготовки, материально-техническое снабжение и др.	32,2	46,3	80,6	88,5	92,8

В 1982 г. произведенный в народном хозяйстве национальный доход составил 523,4 млрд. руб. Из этой суммы использовано на потребление и накопление (за вычетом возмещения потерь и внешнеторгового сальдо) 512,3 млрд. руб.

Произведенный национальный доход определяется как сумма чистой продукции отраслей сферы материального производства.

Уровень цен не всегда отражает общественно необходимые затраты труда на производство продукции. Часть национального дохода, созданного в сельском хозяйстве, реализуется в промышленности и других отраслях народного хозяйства в форме налога с оборота и прибыли.

Если распределить национальный доход между отраслями материального производства пропорционально оплате труда, то в сельском хозяйстве его объем в 1982 г. составит 144 млрд. руб.

При определении национального дохода в фактических ценах реализации достигается сравнимость и обеспечивается увязка между отдельными элементами общественного производства, его основными экономическими подразделениями.

**ТЕМПЫ РОСТА ПРОИЗВЕДЕННОГО НАЦИОНАЛЬНОГО ДОХОДА
ПО СОЮЗНЫМ РЕСПУБЛИКАМ
(1970=100)**

	1970	1975	1980	1981	1982
СССР	100	132	163	168	175
РСФСР	100	133	164	169	175
Украинская ССР	100	125	148	152	157
Белорусская ССР	100	149	191	208	212
Узбекская ССР	100	139	183	190	198
Казахская ССР	100	122	151	152	147
Грузинская ССР	100	131	188	200	209
Азербайджанская ССР	100	139	204	221	230
Литовская ССР	100	131	147	159	162
Молдавская ССР	100	127	160	160	177
Латвийская ССР	100	133	158	167	170
Киргизская ССР	100	126	154	162	164
Таджикская ССР	100	133	169	174	176
Армянская ССР	100	146	210	227	235
Туркменская ССР	100	131	141	143	147
Эстонская ССР	100	131	161	164	170

**ИСПОЛЬЗОВАНИЕ НАЦИОНАЛЬНОГО ДОХОДА НА ПОТРЕБЛЕНИЕ
И НАКОПЛЕНИЕ ПО ПЯТИЛЕТКАМ**

(в сопоставимых ценах 1973 г.; миллиардов рублей)

	Националь- ный доход, использо- ванный на потребление и накопление	в том числе	
		потребление	накопление и прочие расходы
Восьмая пятилетка (1966—1970 гг.):			
всего	1 230	887	343
в среднем за год	246	177	69
Девятая пятилетка (1971—1975 гг.):			
всего	1 647	1 191	456
в среднем за год	329	238	91
Десятая пятилетка (1976—1980 гг.):			
всего	2 045	1 511	534
в среднем за год	409	302	107
1980 г.	437	329	108
Два года одиннадцатой пятилетки (1981—1982 гг.)			
1981 г.	918	688	230
1982 г.	451	342	109
1982 г.	467	346	121

Три четверти национального дохода использовано на потребление, а с учетом затрат на жилищное и социально-культурное строительство непосредственно на народное благосостояние направлено четыре пятых национального дохода. За два года одиннадцатой пятилетки (1981—1982 гг.) эта сумма возросла на 125 млрд. руб. по сравнению с первыми двумя годами десятой пятилетки (1976—1977 гг.).

**ИСПОЛЬЗОВАНИЕ НАЦИОНАЛЬНОГО ДОХОДА НА ПОТРЕБЛЕНИЕ И НАКОПЛЕНИЕ
(в фактически действовавших ценах; миллиардов рублей)**

	1970	1975	1980	1981	1982
Национальный доход, использованный на потребление и накопление	285,5	363,0	454,1	477,9	512,3
в том числе:					
потребление	201,3	266,4	345,5	364,9	378,3
накопление и прочие расходы	84,2	96,6	108,6	113,0	134,0

РОСТ РЕАЛЬНЫХ ДОХОДОВ НАСЕЛЕНИЯ
(в расчете на душу населения; в процентах)

	1940	1965	1970	1975	1980	1982
Реальные доходы всего населения:						
1940=100	100	298	398	493	582	602
1970=100			100	124	146	151
1975=100				100	118	122

Более высокими темпами по сравнению с доходами всего населения увеличивались доходы в менее обеспеченных семьях. В 1965 г. 4% населения имело доход свыше 100 руб. в месяц на члена семьи, в 1970 г.—18%, в 1982 г.—более половины населения.

**РОСТ РЕАЛЬНЫХ ДОХОДОВ РАБОЧИХ,
СЛУЖАЩИХ, КОЛХОЗНИКОВ**
(в расчете на одного работающего; в процентах)

	1970	1975	1980	1982
Реальные доходы рабочих и служащих	100	119	136	141
Реальные доходы колхозников . .	100	124	147	156

Реальные доходы рабочих и служащих в расчете на одного работающего в 1982 г. по сравнению с 1940 г. увеличились в 4,1 раза, реальные доходы колхозников—в 7,3 раза.

В результате осуществления за последние годы важных социальных мероприятий сближаются уровни реальных доходов колхозников с реальными доходами рабочих и служащих. Уровень реальных доходов колхозников по отношению к реальным доходам рабочих и служащих в расчете на члена семьи повысился с 75% в 1965 г. до 80% в 1970 г. и более чем до 90% в 1982 г.

**ВЫПЛАТЫ И ЛЬГОТЫ, ПОЛУЧЕННЫЕ НАСЕЛЕНИЕМ
ИЗ ОБЩЕСТВЕННЫХ ФОНДОВ ПОГРЕБЕНИЯ**

	1940	1965	1970	1975	1980	1981	1982
Выплаты и льготы—всего, млрд. руб.	4,6	41,9	63,9	90,1	117,0	122,2	128,3
из них:							
просвещение (бесплатное образование, культурно-просветительная работа) . .	2,0	13,2	18,7	25,1	31,6	32,5	34,0
в том числе стипендии . .	0,2	0,9	1,3	2,2	2,5	2,5	2,5
здравоохранение и физическая культура (бесплатная медицинская помощь, санаторно-курортное обслуживание, физическое воспитание и др.)	1,0	6,9	10,0	12,9	17,2	17,8	18,7
социальное обеспечение и социальное страхование . .	0,9	14,4	22,8	34,6	45,6	48,3	51,2
в том числе:							
пенсии	0,3	10,6	16,2	24,4	33,3	35,4	37,8
пособия	0,5	3,5	6,1	9,2	11,0	11,3	11,8
расходы государства на содержание жилищного фонда (в части, не покрываемой низкой квартирной платой)	0,1	2,3	3,4	4,9	6,9	7,4	7,9
Выплаты и льготы в расчете на душу населения, руб. . . .	24	182	263	354	441	457	475

Из общественных фондов потребления населению обеспечиваются бесплатное образование и повышение квалификации, бесплатная медицинская помощь, пособия, пенсии, стипендии учащимся, оплата ежегодных отпусков, бесплатные и по льготным ценам путевки в санатории и дома отдыха, содержание детей в дошкольных учреждениях и ряд других выплат и льгот. В 1982 г. из общей суммы выплат и льгот более 50% составили денежные выплаты.

Расходы государства на одного учащегося в расчете на год составляют: в общеобразовательных школах—свыше 200 руб., в средних специальных учебных заведениях—свыше 750 руб., в высших учебных заведениях—свыше 1100 руб.

В 1982/83 учебном году 75% учащихся дневных отделений средних специальных учебных заведений и 77% студентов дневных отделений высших учебных заведений получали стипендию.

На содержание одного ребенка в детских яслях в год расходуется около 600 руб., а в детских садах—свыше 500 руб., при этом 80% этих расходов оплачивается государством. На содержание одного больного в день государство выделяет свыше 10 руб.

**СРЕДНЯЯ ЗАРАБОТНАЯ ПЛАТА РАБОЧИХ И СЛУЖАЩИХ
С ДОБАВЛЕНИЕМ ВЫПЛАТ И ЛЬГОТ
ИЗ ОБЩЕСТВЕННЫХ ФОНДОВ ПОТРЕБЛЕНИЯ в 1982 г.¹**
(рублей)

	В среднем за год	В среднем за месяц
Все рабочие и служащие в народном хозяйстве		
Средняя заработная плата рабочих и служащих с добавлением выплат и льгот из обществен- ных фондов потребления	2 954	246
Средняя денежная заработная плата рабочих и служащих	2 128	177
в том числе оплата отпусков	150	13
Выплаты и льготы, полученные рабочими и слу- жащими из общественных фондов потребления (без оплаты отпусков)—в среднем на одного работающего	826	69
Рабочие промышленности		
Средняя заработная плата рабочих промышлен- ности с добавлением выплат и льгот из обще- ственных фондов потребления	3 299	275
Средняя денежная заработная плата рабочих промышленности	2 362	197
в том числе оплата отпусков	172	14
Выплаты и льготы, полученные рабочими про- мышленности из общественных фондов по- требления (без оплаты отпусков), в среднем на одного рабочего	937	78

Приведенные данные характеризуют размер средней заработной платы с добавлением выплат и льгот в расчете на одного работающего. Если учесть, что в семьях рабочих и служащих работает не один человек, то в расчете на одну семью среднемесячная заработная плата с добавлением выплат и льгот в 1982 г. составила 443 руб.

Кроме того, на строительство жилищ, школ, культурно-бытовых и медицин-ских учреждений государство расходует в расчете на семью рабочих и служа-щих более 300 руб. в год.

Трудящиеся Советского Союза имеют неоспоримые преимущества: отсутст-вие безработицы и уверенность в завтрашнем дне, самая низкая в мире квар-тирная плата, бесплатное обучение, включая высшее образование, бесплатная медицинская помощь и целый ряд других льгот и преимуществ, оплачиваемых за счет государства

¹ Содержание общественных фондов потребления см. на с. 381.

В 1982 г. продолжалось осуществление запланированных на одиннадцатую пятилетку мероприятий по социальному развитию и повышению народного благосостояния. Повышены тарифные ставки и должностные оклады рабочих и служащих угольной промышленности и шахтного строительства в Донецком, Кузнецком, Карагандинском, Экибастузском и Печорском угольных бассейнах.

Завершено проводившееся по районам страны введение выплат вознаграждений за выслугу лет работникам основной деятельности подрядных строительных организаций, речного транспорта общего пользования и некоторых других отраслей. В совхозах и других государственных сельскохозяйственных предприятиях Нечерноземной зоны РСФСР введены надбавки к заработной плате за непрерывный стаж работы в данном хозяйстве всем постоянным работникам (кроме трактористов-машинистов, которым эти надбавки были установлены ранее). Установлены дополнительные льготы по оплате труда ряду категорий работников легкой и рыбной промышленности.

В соответствии с решениями майского (1982 г.) Пленума ЦК КПСС с 1983 г. осуществляются новые мероприятия по повышению уровня оплаты труда работников сельского хозяйства. С 1 января повышены должностные оклады руководящим работникам, специалистам и служащим совхозов и других государственных сельскохозяйственных предприятий, а также руководящим работникам и специалистам министерств сельского хозяйства автономных республик, краевых, областных и районных управлений сельского хозяйства, выполняющих функции рабочего аппарата советов агропромышленных объединений, — в районах Сибири, Дальнего Востока, Урала, в Центрально-Черноземном районе и Нечерноземной зоне РСФСР; введены районные коэффициенты к заработной плате работников совхозов и других государственных сельскохозяйственных предприятий (для которых они не были установлены) в областях Урала и большинстве областей Казахстана. Повышена оплата труда также некоторым другим категориям работников.

Улучшено пенсионное обеспечение. С 1 ноября 1981 г. повышены минимальные размеры пенсий, установленные по Закону СССР «О государственных пенсиях» по возрасту, инвалидности и по случаю потери кормильца, назначаются пенсии по возрасту при неполном стаже работы женщинам, родившим пять или более детей и воспитавшим их до восьмилетнего возраста, а также матерям инвалидов с детства, достигших возраста восьми или более лет.

С 1 января 1983 г. увеличен с 10 до 20% размер надбавки к пенсии по возрасту за непрерывный стаж работы рабочим и служащим, проработавшим на одном предприятии в учреждении или организации не менее 25 лет, а для женщин, имеющих детей, — 20 лет.

Осуществлялись мероприятия по усилению государственной помощи семьям, имеющим детей. С 1981 г. для работающих женщин в восточных и северных районах страны, а с ноября 1982 г. во всех районах РСФСР, Украины, Белоруссии, Молдавии и республик Прибалтики введены частично оплачиваемый отпуск по уходу за ребенком до достижения им возраста одного года с одновременным продлением неоплачиваемого отпуска до полутора лет и государственные единовременные пособия по случаю рождения ребенка. С 1981 г. повсеместно увеличены государственные пособия одиноким матерям, введен дополнительный 3-дневный оплачиваемый отпуск работающим женщинам, имеющим двоих и более детей в возрасте до 12 лет.

Увеличены нормы расходов на питание в детских домах, школах-интернатах и других интернатных учреждениях.

В общеобразовательных школах продолжалось введение бесплатного обеспечения учебниками. С 1 сентября 1982 г. наряду с учащимися 1—7 классов их получили также учащиеся 8—9 классов. Проведен ряд других мероприятий.

Общий расход государства на централизованные мероприятия по повышению благосостояния населения за первые два года одиннадцатой пятилетки составил 3,9 млрд. руб.

БЮДЖЕТ СЕМЬИ РАБОЧЕГО, СЛУЖАЩЕГО И КОЛХОЗНИКА

В целях изучения материального и культурного уровня жизни населения ЦСУ СССР систематически проводит выборочное обследование бюджетов 62 тыс. семей.

Ниже приведены данные, характеризующие изменение структуры совокупных доходов и расходов обследуемых семей. Совокупный доход семьи представляет собой сумму денежных и натуральных (в денежной оценке) доходов от государственных и кооперативных предприятий и организаций, от колхозов, от личного подсобного хозяйства, а также выплат и льгот, полученных из общественных фондов потребления (включая бесплатное образование, медицинскую помощь и др.).

СТРУКТУРА ДОХОДОВ И РАСХОДОВ СЕМЬИ РАБОЧЕГО И СЛУЖАЩЕГО (в процентах)

	1970	1975	1980	1982
Совокупный доход семьи	100	100	100	100
в том числе:				
зарботная плата членов семьи	72,0	72,2	71,7	70,6
пенсии, стипендии, пособия и другие выплаты и льготы из общественных фондов потребления (включая бесплатное образование, лечение и др.)	21,5	22,2	22,8	23,4
доход от личного подсобного хозяйства	3,9	2,9	3,1	3,3
доход из других источников	2,6	2,7	2,4	2,7
Использование совокупного дохода	100	100	100	100
в том числе:				
на питание	35,6	32,9	32,0	31,2
на приобретение:				
тканей, одежды и обуви	15,8	15,9	16,5	16,2
мебели, предметов культуры и быта (включая легковые автомобили, мотоциклы, велосипеды и т. п.)	5,9	6,9	7,3	7,9
строительных материалов	0,5	0,5	0,5	0,5
топлива	0,4	0,3	0,3	0,3
на социально-культурные и бытовые услуги	23,4	23,5	23,8	24,2
из них:				
образование, лечение и другие бесплатные услуги за счет общественных фондов потребления	14,0	14,2	14,6	15,3
оплата квартир, коммунальных услуг и содержание собственных домов	2,6	2,6	2,7	2,6
накопления (прирост наличных денег, вкладов в сберегательных кассах, скота, птицы, продуктов личного подсобного хозяйства и др.)	4,0	5,3	5,0	5,0
налоги, сборы, платежи	7,3	7,9	8,1	8,1
прочие расходы	7,1	6,8	6,5	6,6

СТРУКТУРА ДОХОДОВ И РАСХОДОВ СЕМЬИ РАБОЧЕГО ПРОМЫШЛЕННОСТИ
(в процентах)

	1940	1965	1970	1975	1980	1982
Совокупный доход семьи	100	100	100	100	100	100
в том числе:						
заработная плата членов семьи . .	71,3	73,1	74,4	74,3	74,2	73,4
пенсии, стипендии, пособия и дру- гие выплаты и льготы из общест- венных фондов потребления (вклю- чая бесплатное образование, лече- ние и др.)	14,5	22,8	22,1	22,5	23,3	24,0
доход от личного подсобного хо- зяйства	9,2	1,7	1,3	0,9	0,7	0,7
доход из других источников	5,0	2,4	2,2	2,3	1,8	1,9
Использование совокупного дохода .	100	100	100	100	100	100
в том числе:						
на питание	53,8	37,9	35,7	32,9	31,7	30,7
на приобретение:						
тканей, одежды и обуви	11,1	13,9	15,5	15,4	16,1	15,7
мебели, предметов культуры и бы- та (включая легковые автомоби- ли, мотоциклы, велосипеды и т. п.)	1,7	6,1	5,8	6,5	7,2	7,8
строительных материалов	0,4	0,4	0,3	0,4	0,4
топлива	1,2	0,4	0,3	0,2	0,1	0,1
на социально-культурные и бытовые услуги	17,6	24,3	23,5	23,1	23,5	23,9
из них:						
образование, лечение и другие бесплатные услуги за счет об- щественных фондов потребле- ния	9,0	13,8	13,9	13,8	14,1	14,7
оплата квартир, коммунальных услуг и содержание собствен- ных домов	2,9	2,7	2,7	2,7	2,7	2,6
накопления (прирост наличных денег, вкладов в сберегательных кассах, скота, птицы, продуктов личного подсобного хозяйства и др.) . . .	4,7	2,8	4,1	6,3	5,9	6,1
налоги, сборы, платежи	4,1	7,2	7,9	8,5	8,7	8,7
прочие расходы	5,8	7,0	6,8	6,8	6,4	6,6

СТРУКТУРА ДОХОДОВ И РАСХОДОВ СЕМЬИ КОЛХОЗНИКА

(в процентах)

	1940	1965	1970	1975	1980	1982
Совокупный доход семьи	100	100	100	100	100	100
в том числе:						
доход от колхоза	39,7	39,6	40,0	43,7	43,9	42,8
заработная плата членов семьи . .	5,8	7,4	8,4	8,1	9,6	9,3
пенсии, стипендии, пособия и дру- гие выплаты и льготы из общест- венных фондов потребления (вклю- чая бесплатное образование, лече- ние и др.)	4,9	14,6	17,9	21,4	19,5	19,1
доход от личного подсобного хо- зяйства	48,3	36,5	31,9	25,4	25,3	27,3
доход из других источников	1,3	1,9	1,8	1,4	1,7	1,5
Использование совокупного дохода .	100	100	100	100	100	100
в том числе:						
на питание	67,3	45,2	40,4	37,1	35,9	34,7
на приобретение:						
тканей, одежды и обуви	10,9	13,7	15,7	15,7	16,5	15,9
мебели, предметов культуры и бы- та (включая легковые автомоби- ли, мотоциклы, велосипеды и т. п.)	1,1	4,2	4,9	5,9	6,7	6,6
строительных материалов	0,3	2,6	2,8	2,7	1,9	1,9
топлива	3,8	2,0	1,8	1,6	1,5	1,3
на социально-культурные и бытовые услуги	4,8	14,0	15,0	16,8	15,0	14,7
из них образование, лечение и другие бесплатные услуги за счет общественных фондов пот- ребления	3,4	10,0	10,8	12,3	10,5	10,3
накопления (прирост наличных де- нег, вкладов в сберегательных кассах, скота, птицы, продуктов личного подсобного хозяйства и др.)	6,3	8,0	6,4	6,0	7,3	9,6
налоги, сборы, платежи	1,4	1,4	1,3	1,2	1,5	1,5
прочие расходы	4,1	8,9	11,7	13,0	13,7	13,8

ВВОД В ДЕЙСТВИЕ ЖИЛЫХ ДОМОВ
(миллионов квадратных метров общей (полезной) площади жилищ)

	Всего построено	в том числе		
		государст- венными и кооператив- ными пред- приятиями и организация- ми и жил- кооперацией	рабочими и служащими за свой счет и с помощью государст- венного кредита	колхозами, колхозни- ками и сельской интеллиген- цией
1918—1940 гг. (включая I полугодие 1941 г.) . . .	408,9	127,9	53,1	227,9
в том числе 1940 г. . .	24,5	9,6	3,6	11,3
Седьмая пятилетка (1961— 1965 гг.)	490,6	300,4	94,0	96,2
в том числе 1965 г. . .	97,6	63,2	16,1	18,3
Восьмая пятилетка (1966— 1970 гг.)	518,5	352,5	72,8	93,2
в том числе 1970 г. . .	106,0	76,6	13,0	16,4
Девятая пятилетка (1971— 1975 гг.)	544,8	407,3	64,3	73,2
в том числе 1975 г. . .	109,9	83,3	12,6	14,0
Десятая пятилетка (1976— 1980 гг.)	527,3	413,8	56,0	57,5
в том числе 1980 г. . .	105,0	84,0	10,5	10,5
Два года одиннадцатой пя- тилетки (1981—1982 гг.)	214,4	170,1	21,1	23,2
1981 г.	106,4	84,5	10,6	11,3
1982 г.	108,0	85,6	10,5	11,9

За все годы Советской власти (1918—1982 гг.) ввод в действие общей (полезной) площади жилищ составил 3723 млн. м², в том числе государственными и кооперативными предприятиями и организациями и жилкооперацией—2223 млн. м², рабочими и служащими за свой счет и с помощью государственного кредита—599 млн. м², колхозами, колхозниками и сельской интеллигенцией—901 млн. м².

**ВВОД В ДЕЙСТВИЕ ЖИЛЫХ ДОМОВ В ГОРОДСКИХ ПОСЕЛЕНИЯХ
И СЕЛЬСКОЙ МЕСТНОСТИ**
(миллионов квадратных метров общей (полезной) площади жилищ)

	Всего построено	в том числе		
		государст- венными и кооператив- ными пред- приятиями и организация- ми и жил- кооперацией	рабочими и служащими за свой счет и с помощью государст- венного кредита	колхозами, колхозни- ками и сельской интеллиген- цией
В городских поселениях				
Седьмая пятилетка . . .	291,6	240,8	50,8	—
в том числе 1965 г. . .	60,7	52,7	8,0	—
Восьмая пятилетка . . .	335,5	299,1	36,4	—
в том числе 1970 г. . .	71,3	64,7	6,6	—
Девятая пятилетка . . .	377,4	345,0	32,4	—
в том числе 1975 г. . .	76,3	69,6	6,7	—
Десятая пятилетка . . .	378,7	345,9	31,2	1,6
в том числе 1980 г. . .	76,3	69,3	6,0	1,0
Два года одиннадцатой пя- тилетки	151,8	137,9	11,9	2,0
1981 г.	76,0	68,9	6,1	1,0
1982 г.	75,8	69,0	5,8	1,0
В сельской местности				
Седьмая пятилетка . . .	199,0	59,6	43,2	96,2
в том числе 1965 г. . .	36,9	10,5	8,1	18,3
Восьмая пятилетка . . .	183,0	53,4	36,4	93,2
в том числе 1970 г. . .	34,7	11,9	6,4	16,4
Девятая пятилетка . . .	167,4	62,3	31,9	73,2
в том числе 1975 г. . .	33,6	13,7	5,9	14,0
Десятая пятилетка . . .	148,6	67,9	24,8	55,9
в том числе 1980 г. . .	28,7	14,7	4,5	9,5
Два года одиннадцатой пя- тилетки	62,6	32,2	9,2	21,2
1981 г.	30,4	15,6	4,5	10,3
1982 г.	32,2	16,6	4,7	10,9

ЧИСЛО ПОСТРОЕННЫХ КВАРТИР И ИХ ОБЩАЯ (ПОЛЕЗНАЯ) ПЛОЩАДЬ

	Всего построено квартир, тыс.	в том числе			Общая (полезная) площадь всех квар- тир, млн. м²	Средний размер квартир, построен- ных государствен- ными и кооператив- ными предприятиями и организациями ми, колхозами и населением, м²	в том числе госу- дарственными и кооперативными предприятиями и организациями и жилкооперацией
		государственны- ми и коопера- тивными пред- приятиями и организациями и жилкооперацией	рабочими и слу- жащими за свой счет и с помощью государственного кредита	колхозами, кол- хозниками и сельской интел- лигенцией			
Седьмая пятилет- ка	11 551	7 319	2 082	2 150	490,6	42,5	41,1
в том числе							
1965 г.	2 227	1 511	336	380	97,6	43,8	41,8
Восьмая пятилет- ка	11 333	8 141	1 437	1 755	518,5	45,8	43,3
в том числе							
1970 г.	2 266	1 723	246	297	106,0	46,8	44,5
Девятая пятилет- ка	11 224	8 859	1 116	1 249	544,8	48,5	46,0
в том числе							
1975 г.	2 228	1 778	215	235	109,9	49,3	46,8
Десятая пятилет- ка	10 241	8 388	899	954	527,3	51,5	49,4
в том числе							
1980 г.	2 004	1 667	163	174	105,0	52,3	50,4
Два года одиннад- цатой пятилетки	4 000	3 298	329	373	214,4	53,6	51,6
1981 г.	1 997	1 646	167	184	106,4	53,3	51,3
1982 г.	2 003	1 652	162	189	108,0	53,9	51,9

ЧИСЛО ПОСТРОЕННЫХ КВАРТИР ПО СОЮЗНЫМ РЕСПУБЛИКАМ
(тысяч)

	Всего за 1971— 1975	в том числе 1975	Всего за 1976— 1980	в том числе 1980	1981	1982
СССР¹	11 224	2 228	10 241	2 004	1 997	2 003
РСФСР	6627,3	1327,9	6059,9	1190,5	1175,2	1178,4
Украинская ССР	1912,0	378,4	1717,8	329,0	332,8	338,2
Белорусская ССР	434,4	84,2	391,6	80,4	83,1	82,1
Узбекская ССР	435,3	87,0	453,1	91,7	92,9	96,3
Казахская ССР	615,9	122,8	549,0	103,5	104,3	102,4
Грузинская ССР	137,2	26,3	124,4	25,1	25,9	27,2
Азербайджанская ССР	147,5	30,5	126,1	23,3	26,1	21,8
Литовская ССР	183,2	36,3	161,4	28,3	30,0	29,5
Молдавская ССР	148,1	28,7	130,8	27,5	26,0	26,9
Латвийская ССР	110,4	21,0	98,7	19,9	18,1	18,9
Киргизская ССР	100,5	16,1	88,6	18,1	17,2	16,3
Таджикская ССР	109,0	22,1	101,0	18,7	20,1	18,9
Армянская ССР	103,3	19,0	86,8	15,4	17,2	15,3
Туркменская ССР	80,6	14,0	73,5	14,5	11,9	13,2
Эстонская ССР	69,4	13,2	67,2	14,4	12,5	14,3

¹ В итоги по СССР за 1971—1982 гг. здесь и в последующих таблицах включены капитальные вложения, ввод в действие общей (полезной) площади жилых домов и квартир, частично не распределенные по республикам.

КАПИТАЛЬНЫЕ ВЛОЖЕНИЯ В ЖИЛИЩНОЕ СТРОИТЕЛЬСТВО
ПО СОЮЗНЫМ РЕСПУБЛИКАМ

(в сопоставимых ценах; миллионов рублей)

	Всего за 1971— 1975	в том числе 1975	Всего за 1976— 1980	в том числе 1980	1981	1982
СССР	75 354	16 265	86 226	17 855	19 023	20 305
РСФСР	46 056	9 971	52 804	11 028	11 800	12 715
Украинская ССР	10 896	2 394	12 262	2 438	2 586	2 678
Белорусская ССР	2 532	557	3 027	642	691	710
Узбекская ССР	2 947	623	3 841	845	895	958
Казахская ССР	5 006	1 069	5 460	1 089	1 163	1 214
Грузинская ССР	1 029	210	1 184	257	261	286
Азербайджанская ССР	752	162	859	176	196	212
Литовская ССР	1 199	261	1 395	271	285	314
Молдавская ССР	832	185	993	197	207	230
Латвийская ССР	793	166	831	173	174	194
Киргизская ССР	654	120	695	148	152	156
Таджикская ССР	668	141	730	144	153	157
Армянская ССР	815	157	799	160	176	175
Туркменская ССР	586	127	682	139	136	146
Эстонская ССР	510	113	591	124	122	129

ВВОД В ДЕЙСТВИЕ ЖИЛЫХ ДОМОВ ПО СОЮЗНЫМ РЕСПУБЛИКАМ

	Всего за 1971— 1975	в том числе 1975	Всего за 1976— 1980	в том числе 1980	1981	1982	
						Всего	в том числе государ- ственными и коопе- ративными предприя- тиями и организа- циями и жилкоопе- рацией
СССР, млн. м ² общей (полезной) площади	544,8	109,9	527,3	105,0	106,4	108,0	85,6
в том числе по союзным республикам, тыс. м ² :							
РСФСР	304 109	61 883	295 108	59 359	59 294	61 189	52 714
Украинская ССР . .	97 706	19 842	90 818	17 326	18 100	18 126	12 666
Белорусская ССР . .	21 885	4 346	20 981	4 291	4 545	4 452	3 516
Узбекская ССР . .	24 761	4 891	27 382	5 742	5 848	6 031	3 601
Казахская ССР . .	30 546	6 066	30 002	5 793	6 067	5 858	5 189
Грузинская ССР . .	8 879	1 709	8 288	1 698	1 684	1 737	1 240
Азербайджанская ССР	6 915	1 503	6 871	1 348	1 605	1 314	794
Литовская ССР . .	9 964	2 051	9 462	1 686	1 774	1 787	1 186
Молдавская ССР . .	7 469	1 507	7 353	1 526	1 471	1 538	765
Латвийская ССР . .	5 543	1 114	5 347	1 099	1 040	1 082	859
Киргизская ССР . .	5 685	925	5 127	1 059	1 000	932	554
Таджикская ССР . .	5 821	1 133	5 574	1 049	1 099	1 051	574
Армянская ССР . .	6 440	1 195	5 585	999	1 090	926	759
Туркменская ССР . .	4 968	986	5 103	1 028	891	984	444
Эстонская ССР . .	3 633	722	3 803	812	716	813	633

**ЖИЛИЩНОЕ СТРОИТЕЛЬСТВО ЗА СЧЕТ ГОСУДАРСТВЕННЫХ
КАПИТАЛЬНЫХ ВЛОЖЕНИЙ**

	Всего построено жилых домов, млн. м ² общей (полезной) площади	Капитальные вложения в жилищ- ное строительство (в сопоставимых ценах; млрд. руб.)
Седьмая пятилетка	284,5	33,4
в том числе 1965 г.	56,2	7,0
Восьмая пятилетка	313,5	45,0
в том числе 1970 г.	67,8	10,2
Девятая пятилетка	368,7	58,6
в том числе 1975 г.	76,2	12,7
Десятая пятилетка	380,5	68,0
в том числе 1980 г.	77,6	14,2
Два года одиннадцатой пятилетки	156,8	31,0
1981 г.	78,0	15,1
1982 г.	78,8	15,9

В жилищном строительстве расширилось применение новых типовых проектов, предусматривающих улучшенную планировку квартир и большую их комфортабельность. По таким проектам в 1982 г. сдано в эксплуатацию 52% общей площади жилья, построенного за счет государственных капитальных вложений, против 36% в 1975 г.

**ВВОД В ДЕЙСТВИЕ ЖИЛЫХ ДОМОВ, ПОСТРОЕННЫХ НАСЕЛЕНИЕМ
И ЖИЛИЩНО-СТРОИТЕЛЬНОЙ КООПЕРАЦИЕЙ**
(миллионов квадратных метров общей (полезной) площади жилищ)

	Населением за счет собствен- ных средств и с помощью государственного кредита			Жилищно- строитель- ной коопера- цией
	всего	в том числе		
		в город- ских поселе- ниях	в сель- ской местности	
Седьмая пятилетка	184,9	50,8	134,1	13,4
в том числе 1965 г.	33,0	8,0	25,0	6,5
Восьмая пятилетка	153,8	36,4	117,4	33,6
в том числе 1970 г.	26,7	6,6	20,1	7,7
Девятая пятилетка	120,8	32,4	88,4	32,6
в том числе 1975 г.	22,6	6,7	15,9	5,8
Десятая пятилетка	91,4	31,2	60,2	27,4
в том числе 1980 г.	16,1	6,0	10,1	5,1
Два года одиннадцатой пятилетки	32,2	11,9	20,3	10,8
1981 г.	16,2	6,1	10,1	5,3
1982 г.	16,0	5,8	10,2	5,5

ЧИСЛО ЛИЦ, УЛУЧШИВШИХ ЖИЛИЩНЫЕ УСЛОВИЯ
(миллионов человек)

	Число лиц, получивших жилую площадь или построивших себе собственные квартиры	из них	
		получивших или построивших себе собственные квартиры в новых домах	получивших или расширивших свою жилую площадь в ранее построенных домах
Седьмая пятилетка	54,6	42,7	11,9
в том числе 1965 г.	10,8	8,2	2,6
Восьмая пятилетка	54,9	42,1	12,8
в том числе 1970 г.	11,2	8,4	2,8
Девятая пятилетка	56,1	41,5	14,6
в том числе 1975 г.	11,0	8,2	2,8
Десятая пятилетка	51,0	37,2	13,8
в том числе 1980 г.	9,9	7,1	2,8
Два года одиннадцатой пятилетки	19,8	14,2	5,6
1981 г.	9,9	7,1	2,8
1982 г.	9,9	7,1	2,8

ГОРОДСКОЙ ЖИЛИЩНЫЙ ФОНД

(на конец года; миллионов квадратных метров общей (полезной) площади жилищ)

	1940	1965	1970	1975	1980	1981	1982
Весь городской жилищный фонд	421	1 238	1 542	1 875	2 202	2 272	2 343
в том числе:							
общественный	267	806	1 046	1 352	1 655	1 717	1 783
находящийся в личной собственности граждан	154	432	496	523	547	555	560

СЕЛЬСКИЙ ЖИЛИЩНЫЙ ФОНД

(на конец года; миллионов квадратных метров общей (полезной) площади жилищ)

	1980	1981	1982
Весь сельский жилищный фонд	1 370	1 394	1 433
в том числе:			
обобществленный	314	333	375
находящийся в личной собственности граждан	1 056	1 061	1 058

В СССР квартирная плата остается неизменной с 1928 г. и составляет, включая коммунальные услуги, в среднем 3% от доходов в семьях рабочих и служащих. Плата населения за жилье и коммунальные услуги составляет менее одной трети расходов на эти цели. Сейчас около 80% городского населения живет в отдельных квартирах.

ГОРОДСКОЙ ЖИЛИЩНЫЙ ФОНД ПО СОЮЗНЫМ РЕСПУБЛИКАМ

(на конец года; миллионов квадратных метров общей (полезной) площади жилищ)

	1940	1965	1970	1975	1980	1981	1982
СССР	421	1 238	1 542	1 875	2 202	2 272	2 343
РСФСР	241,9	736,6	913,8	1106,2	1291,2	1324,7	1370,3
Украинская ССР	97,0	258,9	313,1	375,5	440,7	457,2	464,9
Белорусская ССР	12,9	32,4	42,9	56,7	71,2	74,4	77,6
Узбекская ССР	10,7	29,4	37,7	50,5	64,0	68,0	70,3
Казахская ССР	9,5	51,5	67,3	82,4	97,3	100,9	105,8
Грузинская ССР	8,0	22,8	27,8	33,1	38,0	39,3	41,1
Азербайджанская ССР	6,5	20,4	27,0	31,4	35,9	38,3	39,6
Литовская ССР	7,6	13,8	19,2	24,9	30,6	31,9	33,1
Молдавская ССР	2,0	9,0	12,0	15,9	19,4	20,4	21,3
Латвийская ССР	11,9	17,8	20,3	23,7	27,2	27,7	28,4
Киргизская ССР	1,6	7,8	11,0	13,3	15,4	15,9	16,0
Таджикская ССР	1,5	7,5	10,7	12,7	14,4	15,0	15,5
Армянская ССР	2,1	11,2	17,7	21,9	25,8	26,4	27,2
Туркменская ССР	2,3	8,4	9,9	11,8	13,8	14,0	14,3
Эстонская ССР	5,5	10,2	11,9	14,2	16,7	17,4	17,9

**ГОРОДСКОЙ ОБОБЩСТВЛЕННЫЙ ЖИЛИЩНЫЙ ФОНД
ПО СОЮЗНЫМ РЕСПУБЛИКАМ**

(на конец года; миллионов квадратных метров общей (полезной)
площади жилищ)

	1940	1965	1970	1975	1980	1981	1982
СССР	267	806	1 046	1 352	1 655	1 717	1 783
РСФСР	175,6	526,7	673,4	863,0	1047,3	1081,3	1123,6
Украинская ССР	49,0	138,5	181,3	231,1	283,4	296,0	305,1
Белорусская ССР	7,5	18,9	28,0	40,6	54,2	57,1	60,0
Узбекская ССР	3,6	13,5	19,4	29,5	38,7	40,7	42,5
Казахская ССР	5,5	29,8	41,3	55,0	69,3	72,5	75,8
Грузинская ССР	4,0	11,2	13,4	17,3	21,6	22,5	24,0
Азербайджанская ССР	4,5	13,5	16,1	19,4	22,9	23,9	24,7
Литовская ССР	4,9	9,2	13,7	18,6	23,5	24,6	25,6
Молдавская ССР	1,1	4,6	7,0	10,2	13,2	14,2	15,0
Латвийская ССР	5,2	13,5	16,3	19,4	22,6	23,0	23,7
Киргизская ССР	0,7	3,8	5,2	6,9	8,4	9,0	9,3
Таджикская ССР	0,7	4,3	6,1	8,0	9,6	10,2	10,3
Армянская ССР	0,8	6,0	9,4	13,2	17,1	17,6	18,5
Туркменская ССР	1,3	5,2	6,4	8,0	9,7	9,8	10,1
Эстонская ССР	2,6	7,5	9,0	11,0	13,3	14,0	14,5

**ГОРОДСКОЙ ЖИЛИЩНЫЙ ФОНД, НАХОДЯЩИЙСЯ
В ЛИЧНОЙ СОБСТВЕННОСТИ ГРАЖДАН, ПО СОЮЗНЫМ РЕСПУБЛИКАМ**

(на конец года; миллионов квадратных метров общей (полезной)
площади жилищ)

	1940	1965	1970	1975	1980	1981	1982
СССР	154	432	496	523	547	555	560
РСФСР	66,3	209,9	240,4	243,2	243,9	243,4	246,7
Украинская ССР	48,0	120,4	131,8	144,4	157,3	161,2	159,8
Белорусская ССР	5,4	13,5	14,9	16,1	17,0	17,3	17,6
Узбекская ССР	7,1	15,9	18,3	21,0	25,3	27,3	27,8
Казахская ССР	4,0	21,7	26,0	27,4	28,0	28,4	30,0
Грузинская ССР	4,0	11,6	14,4	15,8	16,4	16,8	17,1
Азербайджанская ССР	2,0	6,9	10,9	12,0	13,0	14,4	14,9
Литовская ССР	2,7	4,6	5,5	6,3	7,1	7,3	7,5
Молдавская ССР	0,9	4,4	5,0	5,7	6,2	6,2	6,3
Латвийская ССР	6,7	4,3	4,0	4,3	4,6	4,7	4,7
Киргизская ССР	0,9	4,0	5,8	6,4	7,0	6,9	6,7
Таджикская ССР	0,8	3,2	4,6	4,7	4,8	4,8	5,2
Армянская ССР	1,3	5,2	8,3	8,7	8,7	8,8	8,7
Туркменская ССР	1,0	3,2	3,5	3,8	4,1	4,2	4,2
Эстонская ССР	2,9	2,7	2,9	3,2	3,4	3,4	3,4

ЖИЛИЩНЫЙ ФОНД СТОЛИЦ СОЮЗНЫХ РЕСПУБЛИК И КРУПНЫХ ГОРОДОВ СССР
(на конец года; тысяч квадратных метров общей (полезной) площади жилищ)

	1940'	1965	1980	1981	1982
Москва	28 165	78 537	134 327	137 570	140 694
Киев	6 660	16 390	33 144	34 298	35 437
Минск	1 804	6 915	17 696	18 444	19 201
Ташкент	4 025	9 674	18 983	19 726	20 492
Алма-Ата	1 320	6 010	12 344	12 848	13 249
Тбилиси	4 609	7 891	14 532	15 031	15 580
Баку	5 830	11 020	17 182	17 702	18 026
Вильнюс	3 296	6 777	7 024	7 264
Кишинев	2 909	6 773	7 044	7 305
Рига	8 494	13 477	13 593	13 726
Фрунзе	568	3 032	6 405	6 585	6 738
Душанбе	457	2 703	5 341	5 517	5 706
Ереван	1 350	5 722	12 046	12 417	12 651
Ашхабад	806	2 063	3 398	3 498	3 603
Таллин	4 025	7 172	7 382	7 607
Барнаул	657	3 267	7 346	7 514	7 702
Владивосток	1 126	3 794	7 115	7 225	7 478
Волгоград	3 033	7 482	13 333	13 813	14 221
Воронеж	2 014	6 039	10 678	10 940	11 226
Горький	4 275	10 191	17 817	18 546	19 191
Днепропетровск	3 860	8 238	15 466	15 895	16 294
Донецк	3 180	9 815	15 080	15 393	15 672
Жданов	4 103	7 202	7 336	7 483
Запорожье	1 832	5 863	10 889	11 209	11 558
Ижевск	851	2 784	6 617	6 859	7 092

	1940'	1965	1980	1981	1982
Иркутск	1 400	3 883	7 352	7 618	7 818
Казань	2 640	6 603	12 571	13 137	13 436
Караганда	434	4 396	7 317	7 501	7 613
Краснодар	1 231	4 170	7 708	7 947	8 204
Красноярск	994	5 129	10 464	10 768	11 122
Кривой Рог	804	6 044	10 177	10 470	10 733
Куйбышев	2 435	8 657	15 931	16 356	16 838
Ленинград	25 700	39 153	75 017	76 082	77 701
Львов	3 027	5 274	8 954	9 218	9 398
Новокузнецк	865	5 036	7 745	8 072	8 324
Новосибирск	2 440	9 903	17 522	17 898	18 206
Одесса	5 450	8 117	13 604	13 837	14 073
Омск	1 688	6 645	13 353	13 673	14 104
Оренбург	873	2 705	6 075	6 298	6 589
Пенза	2 742	5 808	6 066	6 236
Пермь	1 650	7 266	12 425	12 639	12 998
Ростов-на-Дону	4 265	6 997	12 692	13 177	13 492
Самарканд	220	1 717	2 899	3 131	3 204
Саратов	2 647	6 496	11 899	11 831	12 118
Свердловск	2 881	9 271	17 081	17 142	17 788
Тольятти	1 228	7 281	7 808	8 168
Тула	1 475	4 424	7 487	7 679	7 751
Ульяновск	568	2 556	6 422	6 748	6 838
Уфа	1 265	5 800	11 691	11 783	11 905
Хабаровск	972	3 948	7 408	7 496	7 737
Харьков	6 564	11 381	21 618	22 226	22 773
Челябинск	1 725	8 257	14 119	14 324	14 709
Ярославль	1 664	4 450	8 376	8 567	8 771

На начало года.

ЧИСЛО ГАЗИФИЦИРОВАННЫХ КВАРТИР ПО СОЮЗНЫМ РЕСПУБЛИКАМ
(на конец года; миллионов)

	1970	1975	1980	1981	1982
СССР—всего	23,4	41,7	55,2	56,8	58,6
в том числе:					
в городских поселениях . .	18,7	28,9	36,4	37,5	38,6
в сельской местности . . .	4,7	12,8	18,8	19,3	20,0
Из общего числа газифицированных квартир по союзным республикам:					
РСФСР	11,7	21,5	28,6	29,3	30,2
Украинская ССР	4,9	8,9	11,7	12,0	12,5
Белорусская ССР	0,8	1,6	2,3	2,4	2,5
Узбекская ССР	1,1	1,7	2,4	2,5	2,6
Казахская ССР	1,5	2,4	3,0	3,0	3,1
Грузинская ССР	0,6	0,9	1,1	1,2	1,2
Азербайджанская ССР . .	0,5	0,8	1,0	1,1	1,1
Литовская ССР	0,4	0,6	0,8	0,9	0,9
Молдавская ССР	0,3	0,6	1,0	1,0	1,1
Латвийская ССР	0,4	0,6	0,7	0,7	0,7
Киргизская ССР	0,3	0,5	0,7	0,7	0,7
Таджикская ССР	0,2	0,4	0,5	0,5	0,5
Армянская ССР	0,3	0,5	0,6	0,6	0,6
Туркменская ССР	0,2	0,4	0,4	0,5	0,5
Эстонская ССР	0,2	0,3	0,4	0,4	0,4

БЛАГОУСТРОЙСТВО ГОРОДСКОГО ОБЩЕСТВЕННОГО ЖИЛИЩНОГО ФОНДА

	1970	1975	1980	1981	1982
Число городов, имеющих:					
водопровод	1 787	1 938	2 041	2 070	2 084
канализацию	1 283	1 491	1 647	1 681	1 717
Удельный вес жилой площади городского общественного жилищного фонда, оборудованной (в процентах):					
водопроводом	78,9	85,0	89,9	90,3	91,0
канализацией	75,8	82,3	87,9	88,4	89,0
центральной отоплением . . .	73,6	80,9	86,6	87,3	88,0
газом	64,6	74,7	79,4	79,4	79,5
горячим водоснабжением . . .	33,8	45,7	57,2	58,7	60,2
ваннами	60,7	71,7	80,0	80,9	82,0

ВВОД В ДЕЙСТВИЕ ОБЩЕОБРАЗОВАТЕЛЬНЫХ ШКОЛ

	Всего		в том числе				Из общего числа введено в действие в сельской местности	
			государственным и коопера- тивными пред- приятиями и организациями		колхозами			
	число школ	в них учени- ческих мест, тыс.	число школ	в них учени- ческих мест, тыс.	число школ	в них учени- ческих мест, тыс.	число школ	в них учени- ческих мест, тыс.
Седьмая пятилет- ка	27 977	8 655	14 088	6 460	13 889	2 195	21 696	4 626
В том числе 1965 г.	4 753	1 724	2 646	1 319	2 107	405	3 647	920
Восьмая пятилет- ка	21 809	8 078	10 554	5 811	11 255	2 267	17 750	4 604
В том числе 1970 г.	3 801	1 576	1 996	1 154	1 805	422	3 039	893
Девятая пятилет- ка	16 367	8 002	10 783	6 500	5 584	1 502	12 737	4 470
В том числе 1975 г.	3 206	1 743	2 492	1 516	714	227	2 551	1 040
Десятая пятилет- ка	11 305	6 720	9 084	5 948	2 221	772	8 394	3 747
В том числе 1980 г.	1 873	1 140	1 520	1 008	353	132	1 340	605
Два года один- надцатой пяти- летки	3 436	2 100	2 748	1 858	688	242	2 414	1 040
1981 г.	1 790	1 110	1 458	984	332	126	1 243	552
1982 г.	1 646	990	1 290	874	356	116	1 171	488

ВВОД В ДЕЙСТВИЕ ОБЩЕОБРАЗОВАТЕЛЬНЫХ ШКОЛ

	Всего за 1971—1975		в том числе 1975		Всего за 1976—1980	
	число школ	в них учени- ческих мест, тыс.	число школ	в них учени- ческих мест, тыс.	число школ	в них учени- ческих мест, тыс.
СССР	16 367	8 002	3 206	1 743	11 305	6 720
РСФСР	7 670	3808,0	1 542	813,4	5 398	3004,4
Украинская ССР	2 478	1275,6	446	269,8	1 513	953,8
Белорусская ССР	638	311,7	133	72,1	460	307,2
Узбекская ССР	1 824	729,6	364	183,3	1 241	793,9
Казахская ССР	885	536,1	187	122,1	750	482,1
Грузинская ССР	474	191,7	83	36,4	436	171,4
Азербайджанская ССР	426	179,0	100	48,2	254	175,5
Литовская ССР	293	119,0	68	28,2	131	129,1
Молдавская ССР	273	162,0	33	24,5	135	103,1
Латвийская ССР	67	55,1	14	12,2	52	49,1
Киргизская ССР	233	121,4	48	31,6	201	116,9
Таджикская ССР	476	158,5	81	32,2	327	140,5
Армянская ССР	332	170,9	73	34,1	251	141,5
Туркменская ССР	265	149,3	27	25,8	121	118,8
Эстонская ССР	32	33,7	7	9,1	27	30,4

О СОЮЗНЫМ РЕСПУБЛИКАМ

В том числе 1980		1981		1982		В том числе государст- венными и коопе- ративными пред- приятиями и организациями	
число школ	в них учени- ческих мест, тыс.	число школ	в них учени- ческих мест, тыс.	Всего		число школ	в них учени- ческих мест, тыс.
				число школ	в них учени- ческих мест, тыс.		
1 873	1 140	1 790	1 110	1 646	990	1 290	874
853	499,2	858	498,3	781	444,2	632	409,4
233	156,4	203	144,0	214	143,5	130	113,9
78	53,3	62	41,1	48	37,2	46	37,1
245	144,1	242	147,4	234	136,0	171	111,6
140	88,1	123	80,2	115	70,1	105	66,1
78	30,5	68	29,4	47	20,4	44	19,6
39	28,8	46	35,5	35	26,9	32	25,6
17	23,3	14	16,3	14	12,1	14	12,1
20	16,1	17	17,6	21	20,5	14	14,1
8	6,8	6	4,4	6	4,9	6	4,9
38	22,1	36	20,8	20	10,3	18	9,7
46	19,0	56	29,3	48	23,0	26	15,4
38	21,5	33	18,2	29	15,4	28	14,4
33	24,8	21	23,2	28	20,1	19	15,4
4	5,1	5	4,8	5	5,1	4	4,9

ВВОД В ДЕЙСТВИЕ ДОШКОЛЬНЫХ И БОЛЬНИЧНЫХ УЧРЕЖДЕНИЙ

	Дошкольные учреждения, тыс. мест			Больничные учреждения, тыс. коек		
	всего	в том числе		всего	в том числе	
		государст- венными и кооператив- ными пред- приятиями и органи- зациями	колхо- зами		государст- венными и кооператив- ными пред- приятиями и органи- зациями	колхо- зами
Седьмая пятилетка .	2 431	1 846	585	300	255	45
в том числе 1965 г.	549	435	114	66	58	8
Восьмая пятилетка .	2 510	1 979	531	294	256	38
в том числе 1970 г.	484	395	89	70	64	6
Девятая пятилетка .	2 276	1 937	339	346	323	23
в том числе 1975 г.	516	443	73	76	71	5
Десятая пятилетка .	2 853	2 453	400	324	302	22
в том числе 1980 г.	563	481	82	69	66	3
Два года одиннадца- той пятилетки . . .	1 113	972	141	126	118	8
1981 г.	562	492	70	62	58	4
1982 г.	551	480	71	64	60	4

ВВОД В ДЕЙСТВИЕ САНАТОРИЕВ И ДОМОВ ОТДЫХА ГОСУДАРСТВЕННЫМИ И КООПЕРАТИВНЫМИ ПРЕДПРИЯТИЯМИ И ОРГАНИЗАЦИЯМИ, БЕЗ КОЛХОЗОВ

	Санатории, тыс. коек	Дома отдыха, тыс. мест
Восьмая пятилетка	42,1	165,0
в том числе 1970 г.	7,3	31,3
Девятая пятилетка	59,4	110,1
в том числе 1975 г.	8,6	15,0
Десятая пятилетка	54,3	68,3
в том числе 1980 г.	12,5	11,2
Два года одиннадцатой пятилетки	33,1	16,1
1981 г.	14,9	8,1
1982 г.	18,2	8,0

**ВВОД В ДЕЙСТВИЕ ДОШКОЛЬНЫХ УЧРЕЖДЕНИЙ
ПО СОЮЗНЫМ РЕСПУБЛИКАМ**

(тысяч мест)

	Всего за 1971— 1975	в том числе 1975	Всего за 1976— 1980	в том числе 1980	1981	1982	
						Всего	в том числе государ- ствен- ными и коопе- ратив- ными пред- прия- тиями и органи- зациями
СССР	2 276	516	2 853	563	562	551	480
РСФСР	1199,7	272,3	1556,2	300,9	313,0	315,0	280,8
Украинская ССР .	344,0	78,5	494,5	93,2	84,4	79,1	66,5
Белорусская ССР .	101,0	22,1	121,2	26,2	30,3	29,2	25,4
Узбекская ССР . .	214,8	43,3	232,4	53,4	43,5	40,5	31,0
Казахская ССР . .	144,3	35,4	159,4	28,6	31,3	27,4	26,0
Грузинская ССР . .	23,6	4,5	32,9	6,9	7,4	7,0	6,5
Азербайджанская ССР	25,5	6,0	22,9	4,9	4,4	5,0	4,8
Литовская ССР . .	46,9	13,4	44,4	9,9	10,2	9,7	6,7
Молдавская ССР .	42,8	11,1	45,6	7,9	11,9	9,7	8,1
Латвийская ССР . .	20,9	5,6	25,1	5,3	3,2	4,9	4,3
Киргизская ССР . .	19,4	4,8	21,4	4,6	5,6	5,3	5,0
Таджикская ССР . .	22,0	4,2	23,1	3,7	4,1	4,3	3,6
Армянская ССР . .	31,3	7,5	30,8	6,9	6,9	4,7	4,4
Туркменская ССР .	26,6	4,8	27,1	5,9	3,1	5,5	4,2
Эстонская ССР . .	13,2	3,1	15,1	4,6	2,4	3,2	2,3

**ВВОД В ДЕЙСТВИЕ БОЛЬНИЧНЫХ УЧРЕЖДЕНИЙ
ПО СОЮЗНЫМ РЕСПУБЛИКАМ**

(число коек)

	Всего за 1971— 1975	в том числе 1975	Всего за 1976— 1980	в том числе 1980	1981	1982	
						Всего	в том числе государ- ствен- ными и коопе- ратив- ными пред- прия- тиями и органи- зациями
СССР	346 287	76 531	323 796	69 061	62 019	63 707	59 670
РСФСР	194 400	40 873	171 453	37 165	33 774	35 392	34 251
Украинская ССР	63 617	17 073	59 243	12 088	13 063	12 790	11 286
Белорусская ССР	11 773	1 526	13 277	2 603	1 600	2 825	2 775
Узбекская ССР	17 515	4 531	25 543	4 701	5 129	5 730	4 947
Казахская ССР	20 917	3 489	13 525	3 095	2 102	2 024	1 932
Грузинская ССР	7 308	1 810	7 356	1 630	1 448	667	667
Азербайджанская ССР	5 884	1 215	4 323	1 075	454	910	890
Литовская ССР	5 004	1 490	5 470	1 660	120	1 305	1 305
Молдавская ССР	4 484	1 317	4 809	1 004	1 181	455	405
Латвийская ССР	2 873	460	2 509	486	108	272	272
Киргизская ССР	3 185	626	3 876	673	700	205	180
Таджикская ССР	3 922	900	4 321	969	500	720	455
Армянская ССР	2 158	191	3 526	220	1 140	100	100
Туркменская ССР	2 737	870	2 196	802	180	107	—
Эстонская ССР	510	160	2 369	890	520	205	205

ВВОД В ДЕЙСТВИЕ КИНОТЕАТРОВ, КЛУБОВ И ДОМОВ КУЛЬТУРЫ

	Всего за 1976— 1980	в том числе 1980	1981	1982
Городские поселения и сельская местность				
Число кинотеатров	421	67	83	58
В них мест, тыс.	220	34	44	35
Число клубов и домов культуры	4 845	772	829	640
В них мест, тыс.	1 506	247	265	202
Городские поселения				
Число кинотеатров	312	42	57	40
В них мест, тыс.	179	24	35	28
Число клубов и домов культуры	639	135	117	62
В них мест, тыс.	305	62	61	40
Сельская местность				
Число кинотеатров	109	25	26	18
В них мест, тыс.	41	10	9	7
Число клубов и домов культуры	4 206	637	712	578
В них мест, тыс.	1 201	185	204	162

**ВВОД В ДЕЙСТВИЕ ПРЕДПРИЯТИЯ БЫТОВОГО ОБСЛУЖИВАНИЯ НАСЕЛЕНИЯ
ГОСУДАРСТВЕННЫМИ И КООПЕРАТИВНЫМИ ПРЕДПРИЯТИЯМИ
И ОРГАНИЗАЦИЯМИ**

	Всего за 1971— 1975	в том числе 1975	Всего за 1976— 1980	в том числе 1980	1981	1982
Комбинаты бытового обслуживания населения и дома быта:						
число предприятий	3 021	332	1 318	189	142	16 3
тыс. рабочих мест	127,1	16,6	65,1	12,4	11,1	8,3
Комплексные предприятия по стирке белья и химической чистке одежды:						
число предприятий	198	19	54	9	4	9
тонн сухого белья в смену	79,3	11,3	50,7	18,8	4,7	6,4
тонн одежды в смену	58,6	6,5	20,5	6,5	0,8	1,4
Фабрики химической чистки и крашения одежды:						
число предприятий	234	36	104	11	5	1
тонн одежды в смену	58,0	11,2	70,0	7,6	3,1	1,0
Бани:						
число предприятий	4 109	606	2 607	461	449	435
тыс. мест	93,6	13,2	63,8	10,6	10,1	11,1
Прачечные:						
число предприятий	544	46	167	19	25	20
тонн сухого белья в смену	444,7	43,0	242,5	42,2	38,1	18,3
Банно-прачечные комбинаты:						
число предприятий	291	38	200	26	32	30
тонн сухого белья в смену	118,4	15,5	63,1	8,9	16,1	7,1
тыс. мест	13,1	1,6	8,0	1,4	1,4	1,4
Предприятия по ремонту бытовых машин и приборов:						
число предприятий	179	34	169	36	15	9
млн. руб. услуг в год	65,7	17,2	72,9	6,3	5,9	10,2

СТРОИТЕЛЬСТВО МЕТРОПОЛИТЕНОВ

	Число станций метрополитена	Протяженность линий метрополи- тена в двухпутном исчислении, км
Московский метрополитен им. В. И. Ле- нина (1935—1982 гг.)	116	192,3
Ленинградский метрополитен им. В. И. Ленина (1955—1982 гг.)	44	79,6
Киевский метрополитен им. В. И. Ле- нина (1960—1982 гг.)	25	34,2
Тбилисский метрополитен им. 50-летия Великого Октября (1966—1982 гг.)	16	18,7
Бакинский метрополитен им. В. И. Ле- нина (1967—1982 гг.)	12	18,5
Харьковский метрополитен (1975— 1982 гг.)	12	18,5
Ташкентский метрополитен им. В. И. Ленина (1977—1982 гг.)	12	16,3
Ереванский метрополитен (1981— 1982 гг.)	5	7,6

**ВВОД В ДЕЙСТВИЕ ПРЕДПРИЯТИЯ РОЗНИЧНОЙ ТОРГОВЛИ
И ОБЩЕСТВЕННОГО ПИТАНИЯ ГОСУДАРСТВЕННЫМИ И КООПЕРАТИВНЫМИ
ПРЕДПРИЯТИЯМИ И ОРГАНИЗАЦИЯМИ (без колхозов)**

	Всего за 1971— 1975	в том числе 1975	Всего за 1976— 1980	в том числе 1980	1981	1982
Государственная и кооперативная торговля:						
число торговых предприятий, тыс.	38,5	6,9	30,6	5,6	5,1	4,8
их торговая площадь, тыс. м ²	7911,2	1475,4	7242,7	1359,2	1355,4	1307,5
число предприятий общественного питания, тыс. . .	18,3	3,4	15,2	2,9	2,5	2,9
в них мест, тыс.	1743,9	361,1	1559,2	300,1	274,4	282,7
Из общего итога государственной и кооперативной торговли—потребительская кооперация:						
число торговых предприятий, тыс.	22,8	4,1	17,9	3,3	2,9	2,7
их торговая площадь, тыс. м ²	3344,2	648,5	3417,3	648,0	598,0	564,7
число предприятий общественного питания, тыс. . .	4,3	0,7	3,3	0,7	0,6	0,6
в них мест, тыс.	269,2	44,8	236,9	49,4	45,0	43,3

РОСТ РОЗНИЧНОГО ТОВАРООБОРОТА И ТОРГОВОЙ СЕТИ

	1940	1965	1970	1975	1980	1981	1982
Розничный товарооборот государственной и кооперативной торговли (в сопоставимых ценах; 1940=1)	1	4,2	6,3	8,5	10,6	11,1	11,1
Товарооборот на душу населения (в сопоставимых ценах; 1940=1)	1	3,6	5,1	6,6	7,8	8,1	8,0
в том числе в сельской местности	1	4,0	6,0	8,1	10,0	10,3	10,4
На 10 000 человек населения приходилось:							
предприятий розничной торговли	21	28	28	27	26	26	26
торговой площади в магазинах, м ²	620	1 066	1 290	1 537	1 729	1 762	1 791
предприятий общественного питания	4	8	10	11	11	11	12
мест в предприятиях общественного питания	112	295	411	536	645	664	682

**РОСТ ПРОДАЖИ ТОВАРОВ НАРОДНОГО ПОТРЕБЛЕНИЯ
В ГОСУДАРСТВЕННОЙ И КООПЕРАТИВНОЙ ТОРГОВЛЕ,
ВКЛЮЧАЯ ОБЩЕСТВЕННОЕ ПИТАНИЕ
(в сопоставимых ценах; 1940=1)**

	1940	1965	1970	1975	1980	1981	1982
Все товары	1	4,2	6,3	8,5	10,6	11,1	11,1
Продовольственные товары . .	1	3,5	5,0	6,4	7,6	7,8	7,8
Мясо и мясoproductы	1	6,6	9,6	13,7	15,0	15,4	15,9
Рыба и рыбопродукты	1	5,5	7,3	8,6	11,0	11,3	11,6
Животное масло	1	5,1	6,6	8,2	9,4	9,0	8,7
Растительное масло	1	3,9	4,3	4,9	5,7	5,7	6,1
Сало, маргарин и другие жиры	1	11	13	15	19	20	21
Молоко и молочные продукты	1	8,4	13	17	19	19	19
молоко и молочные продукты (без сыра и брынзы)	1	8,5	13	17	18	18	19
сыр и брынза	1	8,3	13	17	21	22	22
Яйца	1	6,4	11	21	28	30	31
Сахар	1	5,6	6,8	7,6	8,3	8,6	8,5
Кондитерские изделия	1	3,6	5,4	6,9	7,8	8,1	8,2
Мука, хлеб и хлебобулочные изделия	1	2,0	2,4	2,7	3,0	3,0	3,0
Алкогольные изделия	1	2,8	4,4	6,0	7,8	7,7	7,5
Непродовольственные товары .	1	5,5	8,7	12,6	16,4	17,5	17,4
Хлопчатобумажные ткани . . .	1	1,4	1,4	1,2	1,3	1,4	1,3
Шерстяные ткани и платки . .	1	4,4	4,5	6,9	7,7	7,2	6,0
Шелковые ткани	1	11	11	20	26	27	27
Льняные ткани	1	2,0	2,9	2,9	3,0	2,8	2,7
Одежда и белье	1	5,3	8,8	11,3	14,8	15,9	16,1
Трикотажные изделия	1	8,3	19	26	34	36	37
Чулочно-носовые изделия . . .	1	6,8	13	15	20	20	21
Кожаная, текстильная и комби- нированная обувь	1	5,1	7,8	10,5	12,9	14,1	14,2
Хозяйственное мыло и синтети- ческие моющие средства	1	3,3	4,7	6,4	8,3	8,3	7,8
Туалетное мыло	1	2,1	2,8	4,0	6,0	6,4	5,9
Часы	1	9	11	14	16	16	17
Радиоприемные устройства . . .	1	32	38	49	43	40	38
Велосипеды и мопеды	1	18	21	22	23	23	23
Мебель	1	12	18	26	34	36	36
Фарфоро-фаянсовая, майолико- вая и стеклянная посуда	1	4,4	6,6	13	19	21	20
Ювелирные изделия	1	9,4	26	78	93	88	54

**РОСТ ПРОДАЖИ ТОВАРОВ НАРОДНОГО ПОТРЕБЛЕНИЯ
В ГОСУДАРСТВЕННОЙ И КООПЕРАТИВНОЙ ТОРГОВЛЕ
ВКЛЮЧАЯ ОБЩЕСТВЕННОЕ ПИТАНИЕ
(в сопоставимых ценах; 1970=100)**

	1970	1975	1980	1981	1982
Все товары	100	136	169	176	176
Продовольственные товары	100	129	154	156	157
Мясо и мясопродукты	100	143	157	161	167
Рыба и рыбопродукты	100	117	149	153	157
Животное масло	100	124	143	137	131
Растительное масло	100	114	133	134	143
Сало, маргарин и другие жиры	100	124	156	163	168
Молоко и молочные продукты	100	127	139	141	144
молоко и молочные продукты (без сыра и брынзы)	100	125	135	137	140
сыр и брынза	100	136	166	168	173
Яйца	100	180	247	261	269
Сахар	100	112	123	126	126
Кондитерские изделия	100	128	145	149	151
Мука, хлеб и хлебобулочные из- делия	100	113	125	129	130
Алкогольные изделия	100	137	177	176	172
Непродовольственные товары	100	144	188	201	199
Хлопчатобумажные ткани	100	86	92	99	93
Шерстяные ткани и платки	100	153	170	158	133
Шелковые ткани	100	183	230	243	238
Льняные ткани	100	100	106	98	96
Одежда и белье	100	130	170	182	183
Меха и меховые товары	100	115	146	168	186
Трикотажные изделия	100	137	175	185	191
Чулочно-носовые изделия	100	123	160	163	167
Кожаная, текстильная и комбини- рованная обувь	100	134	165	180	181
Хозяйственное мыло	100	98	95	84	79
Синтетические моющие средства	100	160	226	230	217
Туалетное мыло	100	139	209	223	206
Часы	100	126	143	143	147
Радиоприемные устройства	100	129	113	105	102
Телевизоры	100	108	117	120	126
Фотоаппараты	100	133	173	163	163
Легковые автомобили	100	784	970	1 151	1 137
Мотоциклы и мотороллеры	100	127	148	150	146
Велосипеды и мопеды	100	104	111	110	112
Мебель	100	147	192	204	205
Фарфоро-фаянсовая, майоликовая и стеклянная посуда	100	190	292	310	309
Ювелирные изделия	100	301	361	341	207

**РОСТ ПРОДАЖИ ТОВАРОВ НАРОДНОГО ПОТРЕБЛЕНИЯ
В ГОСУДАРСТВЕННОЙ И КООПЕРАТИВНОЙ ТОРГОВЛЕ.
ВКЛЮЧАЯ ОБЩЕСТВЕННОЕ ПИТАНИЕ
(в сопоставимых ценах; 1980=100)**

	1980	1981	1982
Все товары	100	104	104
Продовольственные товары	100	102	102
Мясо и мясопродукты	100	102	106
Рыба и рыбопродукты	100	103	106
Животное масло	100	96	92
Растительное масло	100	101	107
Сало, маргарин и другие жиры	100	104	107
Молоко и молочные продукты	100	101	104
молоко и молочные продукты (без сыра и брынзы)	100	101	104
сыр и брынза	100	101	104
Яйца	100	106	109
Сахар	100	103	103
Кондитерские изделия	100	103	104
Мука, хлеб и хлебобулочные изделия	100	103	103
Алкогольные изделия	100	99,7	97
Непродовольственные товары	100	107	106
Хлопчатобумажные ткани	100	108	100,8
Шерстяные ткани и платки	100	93	78
Шелковые ткани	100	106	104
Льняные ткани	100	92	90
Одежда и белье	100	107	108
Меха и меховые товары	100	115	128
Трикотажные изделия	100	106	109
Чулочно-носочные изделия	100	102	104
Кожаная, текстильная и комбиниро- ванная обувь	100	109	110
Хозяйственное мыло	100	89	83
Синтетические моющие средства	100	102	96
Туалетное мыло	100	107	99
Часы	100	100,4	103
Радиоприемные устройства	100	93	90
Телевизоры	100	103	108
Фотоаппараты	100	94	94
Легковые автомобили	100	120	117
Мотоциклы и мотороллеры	100	100,8	98
Велосипеды и мопеды	100	99,5	101
Мебель	100	106	107
Фарфоро-фаянсовая, майоликовая и стеклянная посуда	100	106	106
Ювелирные изделия	100	95	57

**ПРОДАЖА ПРОДУКТОВ ПИТАНИЯ
ЧЕРЕЗ ГОСУДАРСТВЕННУЮ И КООПЕРАТИВНУЮ ТОРГОВЛЮ**

	1970	1975	1980	1981	1982
Мясо и мясопродукты, тыс. т . . .	7 231	10 058	10 211	10 281	10 429
Животное масло, тыс. т	913	1 116	1 297	1 245	1 213
Растительное масло, тыс. т	614	717	849	850	910
Молоко и молочные продукты (в пересчете на молоко), млн. т	24,0	29,0	30,9	31,2	32,2
цельномолочная продукция, млн. т	20,1	23,8	25,2	25,7	26,4
консервы молочные и сухое молоко, млн. условных банок . .	968	1 385	1 277	1 231	1 264
сыр и брынза, тыс. т	399	517	616	607	624
Яйца, млрд. шт.	16,6	31,2	39,1	41,1	42,2
Сахар, тыс. т	6 591	7 411	8 150	8 350	8 340
Кондитерские изделия, тыс. т . . .	2 789	3 274	3 876	3 931	4 014
Хлебные продукты (в пересчете на муку), млн. т	32,2	35,2	37,9	38,2	38,1

**ПРОДАЖА ТОВАРОВ КУЛЬТУРНО-БЫТОВОГО И ХОЗЯЙСТВЕННОГО НАЗНАЧЕНИЯ
ЧЕРЕЗ ГОСУДАРСТВЕННУЮ И КООПЕРАТИВНУЮ ТОРГОВЛЮ
(тысяч штук)**

	1940	1965	1970	1975	1980	1981	1982
Часы	2 500	21 926	28 249	35 536	40 257	40 415	41 499
Радиоприемные устройства . . .	156	4 980	5 870	7 591	6 634	6 189	5 989
Телевизоры	0,3	3 338	5 580	6 002	6 523	6 691	7 033
в том числе цветного изображения	—	—	23	434	1 808	2 036	2 355
Магнитофоны	—	406	984	2 190	2 755	2 981	3 238
Пианино и рояли	10	155	180	165	161	154	157
Фотоаппараты	355	1 262	1 337	1 773	2 315	2 184	2 175
Холодильники	—	1 458	3 756	4 823	4 910	4 969	4 644
Стиральные машины	—	3 141	4 135	3 241	3 538	3 611	3 650
Электропылесосы	—	643	1 136	2 073	2 714	2 793	2 927
Легковые автомобили	—	64	123	964	1 193	1 430	1 398
Мотоциклы и мотороллеры . . .	7	690	816	1 033	1 210	1 220	1 191
Велосипеды и мопеды	200	3 663	4 198	4 368	4 639	4 617	4 684
Швейные машины	175	1 677	1 275	1 237	1 204	1 229	1 219
Мебель, млн. руб.	1 986	2 883	4 248	5 976	6 397	6 508
Фарфоро-фаянсовая и майоликовая посуда, млн. руб.	232	375	643	864	884	922

**ПРОДАЖА ТОВАРОВ КУЛЬТУРНО-БЫТОВОГО И ХОЗЯЙСТВЕННОГО НАЗНАЧЕНИЯ
В СЕЛЬСКОЙ МЕСТНОСТИ**

(тысяч штук)

	1970	1975	1980	1981	1982
Часы	9 207	11 527	13 018	13 180	13 396
Радиоприемные устройства	1 846	2 312	2 170	1 952	1 881
Телевизоры	1 993	1 851	2 037	2 045	2 145
в том числе цветного изоб- ражения	45	268	315	340
Магнитофоны	162	407	583	667	697
Фотоаппараты	259	356	441	421	393
Холодильники	780	1 370	1 642	1 656	1 506
Стиральные машины	1 733	1 236	1 293	1 316	1 355
Электропылесосы	167	381	475	481	493
Легковые автомобили	49	360	359	411	416
Мотоциклы и мотороллеры	393	492	569	609	592
Велосипеды и мопеды	2 444	2 462	2 538	2 520	2 563
Швейные машины	492	441	438	444	442
Мебель, млн. руб.	863	1 285	1 764	1 880	1 884
Фарфоро-фаянсовая и майоли- ковая посуда, млн. руб.	130	219	313	322	335

ПОТРЕБЛЕНИЕ ПРОДУКТОВ ПИТАНИЯ

(на душу населения в год; килограммов)

	1970	1975	1980	1982
Мясо и мясопродукты в пересчете на мясо (включая сало и субпродукты в натуре)	48	57	58	57
Молоко и молочные продукты (в пе- ресчете на молоко)	307	316	314	295
Яйца, штук	159	216	239	249
Рыба и рыбопродукты	15,4	16,8	17,6	18,4
Сахар	38,8	40,9	44,4	44,5
Растительное масло	6,8	7,6	8,8	9,3
Картофель	130	120	109	110
Овощи и бахчевые	82	89	97	101
Фрукты и ягоды (без переработки на вино)	35	39	38	42
Хлебные продукты (хлеб и макарон- ные изделия в пересчете на муку, мука, крупа, бобовые)	149	141	138	137

В соответствии с Продовольственной программой СССР потребление основ-
ных продуктов питания на душу населения к 1990 г. будет примерно следую-
щим: мясо и мясопродукты—70 кг, рыба и рыбопродукты—19, молоко и молоч-
ные продукты—330—340 кг, яйца—260—266 шт., растительное масло—13,2 кг,
овощи и бахчевые—126—135 кг, фрукты и ягоды—66—70, картофель—110,
сахар—45,5 кг, хлебобудничные—135 кг.

**ПОТРЕБЛЕНИЕ НЕПРОДОВОЛЬСТВЕННЫХ ТОВАРОВ
ПРОМЫШЛЕННОГО ПРОИЗВОДСТВА**

(на душу населения в год)

	1970	1975	1980	1982
Ткани (без расхода тканей на производство промышленных изделий) — всего, м ²	30,4	32,5	34,6	34,4
в том числе:				
хлопчатобумажные	21,2	22,0	23,8	24,1
шерстяные	2,7	2,8	2,7	2,6
шелковые	4,7	5,9	6,6	6,3
льняные	1,8	1,8	1,5	1,4
Верхний трикотаж, штук	1,8	2,0	2,1	2,0
Бельевой трикотаж, штук	3,5	3,9	4,4	4,3
Чулочно-носовые изделия, пар	6,0	6,1	6,8	6,7
Кожаная обувь, пар	3,0	3,2	3,2	3,1

¹ Потребление, включая расход на производство промышленных изделий (на обивку автомобилей, мебели и т. д.), составляло (м²) тканей всех видов—41,3, в том числе хлопчатобумажных—28,2, шерстяных—3,0, шелковых—7,4, льняных—2,7.

**ОБЕСПЕЧЕННОСТЬ ГОРОДСКОГО И СЕЛЬСКОГО НАСЕЛЕНИЯ ПРЕДМЕТАМИ
КУЛЬТУРНО-БЫТОВОГО И ХОЗЯЙСТВЕННОГО НАЗНАЧЕНИЯ ДЛИТЕЛЬНОГО
ПОЛЬЗОВАНИЯ**

(на конец года; штук)

	На 100 семей				На 1000 человек населения			
	1970	1975	1980	1982	1970	1975	1980	1982
Часы	411	455	518	520	1 193	1 319	1 523	1 539
Радиоприемные устройства	72	79	85	90	199	230	250	271
Телевизоры	51	74	85	91	143	215	249	274
Магнитофоны	7	16	25	30	21	46	73	90
Фотоаппараты	27	27	31	32	77	77	91	97
Холодильники	32	61	86	89	89	178	252	268
Стиральные машины	52	65	70	70	141	189	205	205
Электропылесосы	12	18	29	33	31	52	84	99
Мотоциклы и мотороллеры	7	8	10	13	21	25	29	38
Велосипеды и мопеды	50	54	49	54	145	156	144	163
Швейные машины	56	61	65	65	161	178	190	190

**ОБЕСПЕЧЕННОСТЬ ГОРОДСКОГО НАСЕЛЕНИЯ ПРЕДМЕТАМИ
КУЛЬТУРНО-БЫТОВОГО И ХОЗЯЙСТВЕННОГО НАЗНАЧЕНИЯ ДЛИТЕЛЬНОГО
ПОЛЬЗОВАНИЯ**

(на конец года; штук)

	На 100 семей				На 1000 человек населения			
	1970	1975	1980	1982	1970	1975	1980	1982
Часы	480	512	570	572	1 463	1 547	1 739	1 748
Радиоприемные устройства	78	86	90	95	237	260	276	294
Телевизоры	61	83	91	97	185	250	278	301
Магнитофоны	11	21	30	37	32	66	93	113
Фотоаппараты	36	36	39	41	110	110	119	125
Холодильники	43	77	99	101	132	234	302	309
Стиральные машины	64	77	78	78	195	231	235	235
Электропылесосы	16	24	37	42	48	74	111	130
Мотоциклы и мотороллеры	5	5	6	8	15	17	19	24
Велосипеды и мопеды	44	44	40	44	132	133	122	135
Швейные машины	57	60	63	63	173	182	189	189

**ОБЕСПЕЧЕННОСТЬ СЕЛЬСКОГО НАСЕЛЕНИЯ ПРЕДМЕТАМИ
КУЛЬТУРНО-БЫТОВОГО И ХОЗЯЙСТВЕННОГО НАЗНАЧЕНИЯ ДЛИТЕЛЬНОГО
ПОЛЬЗОВАНИЯ**

(на конец года; штук)

	На 100 семей				На 1000 человек населения			
	1970	1975	1980	1982	1970	1975	1980	1982
Часы	309	357	418	420	836	967	1 152	1 174
Радиоприемные устройства	55	68	75	81	149	185	206	229
Телевизоры	32	59	73	80	88	161	200	224
Магнитофоны	2	6	13	17	6	17	37	49
Фотоаппараты	12	12	16	16	33	33	43	46
Холодильники	13	34	61	69	34	91	167	193
Стиральные машины	26	45	58	58	71	122	158	162
Электропылесосы	3	7	13	16	8	20	37	44
Мотоциклы и мотороллеры	11	14	17	22	29	38	47	63
Велосипеды и мопеды	60	71	66	75	163	192	183	212
Швейные машины	54	63	69	70	146	171	191	194

ВКЛАДЫ НАСЕЛЕНИЯ В СБЕРЕГАТЕЛЬНЫЕ КАССЫ
(на конец года)

	1940	1965	1970	1975	1980	1981	1982
Число сберегательных касс, тыс.	41,6	73,6	78,3	79,9	79,9	79,7	79,4
в городских поселениях	10,3	22,3	23,5	24,1	24,7	24,6	24,5
в сельской местности	31,3	51,3	54,8	55,8	55,2	55,1	54,9
Число вкладов, млн.	17,3	57,4	80,1	106,6	142,1	147,8	152,6
в городских поселениях	11,6	42,2	58,9	78,9	106,6	111,2	115,2
в сельской местности	5,7	15,2	21,2	27,7	35,5	36,6	37,4
Сумма вкладов, млрд. руб.	0,7	18,7	46,6	91,0	156,5	165,7	174,3
в городских поселениях	0,6	14,0	34,1	66,1	114,4	121,2	128,0
в сельской местности	0,1	4,7	12,5	24,9	42,1	44,5	46,3
Средний размер вклада, руб.	42	326	581	854	1 102	1 122	1 143
в городских поселениях	50	332	578	837	1 073	1 090	1 112
в сельской местности	26	309	591	900	1 189	1 216	1 237

ВКЛАДЫ НАСЕЛЕНИЯ В СБЕРЕГАТЕЛЬНЫЕ КАССЫ
ПО СОЮЗНЫМ РЕСПУБЛИКАМ на конец 1982 г.

	Число сберега- тельных касс	Число вкладов, тыс.	Сумма вкладов, млн. руб.	Средний размер вклада, руб.
СССР	79 421	152 587	174 342	1 143
РСФСР	45 179	88 277	98 740	1 119
Украинская ССР	14 924	33 627	39 112	1 163
Белорусская ССР	3 416	7 315	7 137	976
Узбекская ССР	2 599	3 508	3 875	1 105
Казахская ССР	4 490	6 387	6 536	1 024
Грузинская ССР	1 372	2 156	3 767	1 748
Азербайджанская ССР	1 190	1 590	1 911	1 202
Литовская ССР	969	1 922	3 496	1 820
Молдавская ССР	1 190	1 654	1 753	1 060
Латвийская ССР	1 083	1 515	1 908	1 260
Киргизская ССР	694	1 055	1 073	1 018
Таджикская ССР	527	860	878	1 021
Армянская ССР	676	1 297	2 150	1 658
Туркменская ССР	575	554	790	1 427
Эстонская ССР	537	870	1 216	1 398

ДОШКОЛЬНЫЕ УЧРЕЖДЕНИЯ
(на конец года; тысяч)

	1940	1965	1970	1975	1980	1981	1982
Число постоянных дошкольных учреждений	46,0	91,9	102,7	115,2	127,7	130,3	132,8
из них:							
детские ясли—всего	22,0	24,4	19,6	15,8	12,1	11,5	11,1
в том числе:							
в городских поселениях	9,2	14,6	12,5	10,9	8,9	8,6	8,3
в сельской местности	12,8	9,8	7,1	4,9	3,2	2,9	2,8
детские сады—всего	24,0	39,0	35,4	34,1	32,0	31,6	31,0
в том числе:							
в городских поселениях	14,4	27,2	23,8	20,5	17,9	17,5	17,1
в сельской местности	9,6	11,8	11,6	13,6	14,1	14,1	13,9
детские ясли-сады—всего	—	28,5	47,7	65,3	83,6	87,2	90,7
в том числе:							
в городских поселениях	—	15,1	25,2	33,1	42,3	44,0	45,8
в сельской местности	—	13,4	22,5	32,2	41,3	43,2	44,9
Численность детей в постоянных дошкольных учреждениях	1 953	7 673	9 281	11 523	14 337	14 755	15 093
из них:							
в детских яслях—всего	781	1 466	1 181	1 053	873	837	794
в том числе:							
в городских поселениях	516	1 193	984	913	775	745	710
в сельской местности	265	273	197	140	98	92	84
в детских садах—всего	1 172	3 281	2 791	2 591	2 387	2 320	2 237
в том числе:							
в городских поселениях	906	2 817	2 351	2 073	1 804	1 744	1 683
в сельской местности	266	464	440	518	583	576	554
в детских яслях-садах—всего	—	2 926	5 309	7 879	11 077	11 598	12 062
в том числе:							
в городских поселениях	—	2 184	4 045	5 995	8 308	8 669	9 000
в сельской местности	—	742	1 264	1 884	2 769	2 929	3 062

Кроме постоянных дошкольных учреждений, в летний период организуются сезонные дошкольные учреждения и детские площадки; в 1982 г. ими было обслужено 5 млн. детей, в том числе около 2 млн. детей дошкольного возраста.

**ЧИСЛЕННОСТЬ ДЕТЕЙ В ПОСТОЯННЫХ ДОШКОЛЬНЫХ УЧРЕЖДЕНИЯХ
ПО СОЮЗНЫМ РЕСПУБЛИКАМ**

(на конец года; тысяч человек)

	1940	1965	1970	1975	1980	1981	1982
СССР	1 953	7 673	9 281	11 523	14 337	14 755	15 093
РСФСР	1 266	4 939	5 666	6 681	8 149	8 381	8 580
Украинская ССР	319	1 184	1 574	2 038	2 444	2 473	2 498
Белорусская ССР	64	201	274	373	488	511	532
Узбекская ССР	74	275	348	561	915	996	1 026
Казахская ССР	37	420	564	709	877	902	926
Грузинская ССР	48	98	116	143	169	170	173
Азербайджанская ССР	57	89	111	127	147	150	153
Литовская ССР	14	48	80	119	152	160	168
Молдавская ССР	5	66	91	188	266	273	279
Латвийская ССР	6	53	72	91	114	117	119
Киргизская ССР	7	68	90	119	151	154	159
Таджикская ССР	8	55	68	87	109	113	116
Армянская ССР	18	64	90	111	135	139	141
Туркменская ССР	25	72	78	102	138	132	137
Эстонская ССР	5	41	59	74	83	84	86

ЧИСЛЕННОСТЬ ВРАЧЕЙ И ЧИСЛО БОЛЬНИЧНЫХ КОЕК

(на конец года)

	1940	1965	1970	1975	1980	1981	1982
Численность врачей всех специальностей, тыс.	155,3	554,2	668,4	834,1	997,1	1033,3	1071,2
Число врачей всех специальностей на 10 000 человек населения	7,9	23,9	27,4	32,7	37,5	38,5	39,5
Число больничных коек, тыс.	791	2 226	2 663	3 009	3 324	3 384	3 443
Число больничных коек на 10 000 человек населения	40	96	109	118	125	126	127

Успехи здравоохранения за годы Советской власти неразрывно связаны с ростом сети лечебно-профилактических учреждений, численности медицинских кадров и числа больничных коек.

Систематически сближался уровень медицинского обслуживания городского и сельского населения. В 1982 г. по сравнению с 1970 г. на 10 тыс. человек городского населения число врачей всех специальностей увеличилось на 33%, число больничных коек—на 8%, на 10 тыс. человек сельского населения (с учетом использования городских лечебно-профилактических учреждений)—соответственно на 53 и 29%.

**ЧИСЛЕННОСТЬ МНОГОДЕТНЫХ МАТЕРЕЙ, ПОЛУЧАЮЩИХ ЕЖЕМЕСЯЧНОЕ
ГОСУДАРСТВЕННОЕ ПОСОБИЕ**

(тысяч человек)

	1950	1970	1975	1980	1982
Число многодетных матерей, получающих пособие . . .	3 079	3 211	2 605	2 150	1 971
В том числе:					
с четырьмя детьми . .	1 449	1 172	841	717	702
с пятью детьми	839	782	583	472	430
с шестью детьми . . .	440	546	430	325	288
с семью и более детьми .	351	711	751	636	551

Матери, имеющие двоих детей, при рождении третьего и каждого следующего ребенка получают от государства единовременное пособие, а имеющие троих детей при рождении четвертого и каждого следующего ребенка—ежемесячное пособие.

В одиннадцатой пятилетке в целях усиления государственной помощи семьям вводятся выплаты государственного единовременного пособия работающим или обучающимся с отрывом от производства матерям в размере 50 руб. при рождении первого ребенка и 100 руб. при рождении второго и третьего ребенка с сохранением действующих размеров пособия при рождении четвертого и последующих детей.

ЧИСЛЕННОСТЬ ЛИЦ, ПОЛУЧАЮЩИХ ПЕНСИИ

(на начало года; миллионов человек)

Годы	Всего пенсионеров	в том числе по возрасту	Из общего числа пенсионеров—пенсионеры-колхозники, получающие пенсии по Закону о пенсиях и пособиях членам колхозов	в том числе по возрасту
1941	4,0	0,2	—	—
1961	21,9	5,4	—	—
1966	32,0	16,0	7,9	7,0
1971	41,3	24,9	12,1	10,6
1976	45,2	29,4	11,9	10,4
1981	50,2	34,0	11,2	9,8
1982	51,4	35,0	10,8	9,5
1983	52,4	36,0	10,6	9,3

**ЧИСЛЕННОСТЬ ЛИЦ, ПОЛУЧАЮЩИХ ПЕНСИИ,
ПО СОЮЗНЫМ РЕСПУБЛИКАМ на 1 января 1983 г.**

(тысяч человек)

	Всего пенсионеров	в том числе по возрасту	Из общего числа пенси- онеров—пен- сионеры-кол- хозники, по- лучающие пенсии по Закону о пен- сиях и посо- биях членам колхозов	в том числе по возрасту
СССР	52 361	35 935	10 567	9 290
РСФСР	29 496	20 629	3 913	3 536
Украинская ССР	11 182	7 753	3 357	2 967
Белорусская ССР	2 024	1 358	621	545
Узбекская ССР	1 902	1 179	731	602
Казахская ССР	2 080	1 283	250	218
Грузинская ССР	926	562	257	209
Азербайджанская ССР	812	483	233	192
Литовская ССР	715	503	229	202
Молдавская ССР	690	481	288	246
Латвийская ССР	570	417	103	94
Киргизская ССР	502	313	149	121
Таджикская ССР	421	274	186	150
Армянская ССР	385	255	80	71
Туркменская ССР	318	196	127	99
Эстонская ССР	338	249	43	38

Пенсионное обеспечение в СССР осуществляется полностью за счет средств государства и колхозов без каких-либо вычетов из доходов трудящихся.

В настоящее время пенсии по возрасту назначаются мужчинам по достижении 60 лет, женщинам—55 лет. Рабочие и служащие, занятые на подземных работах, в горячих цехах, а также на других работах с тяжелыми условиями труда, получают пенсию на 5—10 лет раньше. Снижение пенсионного возраста распространяется также и на другие группы населения.

Советское государство проявляет постоянную заботу о престарелых и инвалидах. В стране создана сеть домов-интернатов для этих групп населения.

В большинстве капиталистических стран для получения пенсии предусмотрен более высокий возраст, чем в СССР. Так, например, в США, ФРГ, Нидерландах, Швеции для получения нормальной пенсии возраст мужчин и женщин установлен 63—65 лет, в Норвегии—67 лет. При этом для получения пенсии по возрасту из заработной платы трудящихся капиталистических стран удерживаются значительные суммы в виде страховых взносов.

САНАТОРИИ И УЧРЕЖДЕНИЯ ОТДЫХА

	1940 ¹	1965	1970	1975	1980	1981	1982
Число санаториев и учреждений отдыха (без одно-двухдневных)	3 600	8 080	9 167	11 697	13 141	13 523	13 877
В них коек (мест), тыс.	469	1 028	1 311	1 795	2 138	2 189	2 244
Число санаториев и пансионатов с лечением	1 838	2 230	2 318	2 350	2 333	2 343	2 352
В них коек, тыс.	240	409	461	504	551	559	567
Из числа санаториев и пансионатов с лечением—детские санатории	957	1 146	1 183	1 219	1 197	1 196	1 196
В них коек, тыс.	95	135	154	162	167	169	170
Число санаториев-профилакториев	328	1 398	1 839	2 201	2 576	2 669	2 766
В них коек, тыс.	15	70	118	163	212	222	233
Число домов и пансионатов отдыха	1 270	889	1 073	1 124	1 204	1 204	1 208
В них мест, тыс.	195	225	287	339	380	382	380
Число баз отдыха	—	3 113	3 345	5 079	6 065	6 341	6 578
В них мест, тыс.	—	225	288	489	634	659	689
Число туристских гостиниц и баз	164	450	592	943	963	966	973
В них мест, тыс.	19	95	157	300	361	367	375

В 1982 г. в СССР функционировало 2,6 тыс. учреждений отдыха одно-двухдневного пребывания на 172 тыс. мест.

¹ 1939 г.

САНАТОРИИ И УЧРЕЖДЕНИЯ ОТДЫХА

	Число санаториев и учреждений отдыха (без одно-двух- дневных)	В них коек (мест), тыс.	Число санаториев и пансионатов с лечением	В них коек, тыс.
СССР	13 877	2243,8	2 352	566,6
РСФСР	6 924	1183,3	1 236	282,7
Украинская ССР	3 121	584,3	508	146,8
Белорусская ССР	309	43,7	47	11,1
Узбекская ССР	259	44,3	80	20,4
Казахская ССР	393	59,5	110	19,2
Грузинская ССР	371	89,5	109	23,6
Азербайджанская ССР	113	23,6	51	13,0
Литовская ССР	887	53,5	27	8,8
Молдавская ССР	88	16,0	13	3,2
Латвийская ССР	670	57,2	48	12,7
Киргизская ССР	133	32,2	32	6,6
Таджикская ССР	68	11,2	37	6,0
Армянская ССР	97	20,5	28	6,7
Туркменская ССР	32	6,0	12	3,1
Эстонская ССР	412	19,0	14	2,7

ПО СОЮЗНЫМ РЕСПУБЛИКАМ в 1982 г.

Число санаториев-профилакториев	В них коек, тыс.	Число домов и пансионатов отдыха	В них мест, тыс.	Число баз отдыха	В них мест, тыс.	Число туристских гостиниц и баз	В них мест, тыс.
2 766	232,5	1 208	380,3	6 578	689,2	973	375,2
1 860	152,0	604	194,1	2 707	338,6	517	215,9
425	39,6	289	96,9	1 710	232,1	189	68,9
83	8,1	17	5,2	141	11,2	21	8,1
94	7,1	23	5,7	37	4,5	25	6,6
155	14,4	21	5,9	82	10,7	25	9,3
21	1,2	72	21,8	91	8,9	78	34,0
20	1,7	11	3,1	21	2,7	10	3,1
25	1,7	28	8,4	790	28,2	17	6,4
17	1,6	17	3,3	26	2,5	15	5,4
8	0,8	19	5,6	573	34,7	22	3,4
24	1,9	57	18,7	11	1,9	9	3,1
7	0,4	9	1,9	11	1,9	4	1,0
11	1,0	32	7,1	6	0,5	20	5,2
12	0,7	5	1,5	1	0,0	2	0,7
4	0,3	4	1,1	371	10,8	19	4,1

**ЧИСЛЕННОСТЬ ЛЕЧИВШИХСЯ И ОТДЫХАВШИХ
В САНАТОРИЯХ И УЧРЕЖДЕНИЯХ ОТДЫХА**

(тысяч человек)

	1970	1975	1980	1981	1982
Всего лечилось и отдыхало в санаториях и учреждениях отдыха (без одно-двухдневных)	16 836	31 532	40 040	41 995	43 392
В санаториях и пансионатах с лечением	3 612	4 391	5 158	5 341	5 479
В санаториях-профилакториях	1 196	1 872	2 876	3 034	3 177
В курортных поликлиниках по курсовкам	788	965	1 064	1 074	1 015
В домах и пансионатах отдыха	4 542	5 116	5 331	5 317	5 240
На базах отдыха	1 657	2 584	3 108	3 314	3 381
В туристских гостиницах и базах	5 041	16 604	22 503	23 915	25 100

В 1982 г. в санаториях, учреждениях отдыха, на туристских маршрутах и базах лечилось и отдыхало 59 млн. трудящихся и членов их семей, из них 43 млн. человек пользовались длительным лечением и отдыхом, 7 млн.—одно-двухдневным отдыхом, 9 млн.—отдыхом на туристских маршрутах выходного дня. Из числа длительно лечившихся и отдыхавших около трети (в здравницах профсоюзов—около 80%) получили путевки за счет средств социального страхования и государственного бюджета—бесплатно или по льготным ценам с оплатой только 30 и 50% стоимости. Кроме того, сотни тысяч трудящихся получили путевки бесплатно или по льготным ценам за счет средств фонда социально-культурных мероприятий и фонда предприятия.

Численность участников экскурсий составила в 1982 г. 186 млн. против 131 млн. в 1975 г. Свыше 27 млн. детей и подростков в течение лета отдыхали в пионерских и школьных лагерях, на экскурсионно-туристских базах или выезжали на летний период в дачные местности с детскими учреждениями.

ФИЗКУЛЬТУРА И СПОРТ

	1970	1975	1980	1981	1982
Число коллективов физкультуры, тыс.	210	219	232	238	245
Численность систематически занимающихся физкультурой и спортом¹, млн.	61,6	68,8	77,6	78,2	84,6
Всего присвоено званий мастера спорта СССР, тыс.	80,1	116,8	170,5	180,8	190,7
в том числе в соответствующем году	5,1	8,7	12,2	10,3	9,9
Присвоено спортивных разрядов, тыс.	11 724	16 431	25 241	26 419	28 657
в том числе:					
кандидатов в мастера спорта	11	24	48	47	51
I спортивный разряд	115	193	311	305	325
II, III и юношеские спортивные разряды	11 598	16 214	24 882	26 067	28 281

В 1940 г. физкультурой и спортом занимались 5,3 млн. человек.

В 1982 г. в стране было подготовлено 30,6 млн. значкистов комплекса

ГТО.

¹ Включены занимающиеся в спортивных секциях, группах туризма и физкультурно-оздоровительных, в учебных заведениях по обязательным программам физической подготовки и другие.

ЧИСЛО СПОРТИВНЫХ СООРУЖЕНИЙ

	1940	1970	1975	1980	1981	1982
Стадионы (с количеством мест для зрителей 1,5 тыс. и более)	378	2 918	3 198	3 693	3 700	3 554
Спортивные залы, тыс.	45	61	74	75	73
Плавательные бассейны	905	1 259	1 750	1 974	2 074
Футбольные поля, тыс.	9	89	98	108	106	94
Волейбольные, баскетбольные и теннисные площадки, тыс.	54	369	383	395	387	345

ЗАТРАТЫ НА МЕРОПРИЯТИЯ ПО ОХРАНЕ ТРУДА
(миллионов рублей)

	1971—1975		1976—1980		1980	1981	1982
	Всего	В среднем за год	Всего	В среднем за год			
Все затраты	15 406	3 081	19 757	3 951	4 352	4 203	4 578
в том числе без затрат на средства индивидуальной защиты, лечебно-профилактическое питание и молоко	8 206	1 641	11 157	2 231	2 452	2 294	2 426

В 1982 г. по сравнению с 1975 г. производственный травматизм в целом по народному хозяйству сократился на 32%.

Советский Союз относится к числу стран с низким уровнем производственного травматизма.

ТОРГОВЛЯ

ОСНОВНЫЕ ПОКАЗАТЕЛИ РАЗВИТИЯ ТОРГОВЛИ¹

	1940	1965	1970	1975	1980	1981	1982
Общий объем розничного товарооборота государственной, кооперативной и колхозной торговли, млрд. руб.	20,9	108,4	159,4	215,6	278,0	294,5	304,3
Объем розничного товарооборота государственной и кооперативной торговли, включая общественное питание, млрд. руб.	18,0	104,8	155,2	210,4	270,5	286,0	295,7
в том числе без оборота потребительской кооперации по продаже сельскохозяйственных продуктов, закупленных по ценам согласно договоренности	18,0	103,7	153,7	209,0	268,6	283,8	293,0
Оборот по продаже сельскохозяйственных продуктов на колхозном внедеревенском рынке (без продажи потребительской кооперации по ценам согласно договоренности), млрд. руб.	2,9	3,6	4,2	5,2	7,5	8,5	8,6
Товарные запасы в розничной сети (на конец года):							
млрд. руб.	1,6	26,4	35,3	45,4	53,8	60,3	68,1
в днях товарооборота	34	96	88	84	77	81	91
Среднегодовая численность работников розничной торговли и общественного питания, тыс. человек	2 202	4 451	5 746	6 750	7 343	7 470	7 488
Издержки обращения розничной торговли в процентах к товарообороту	8,21	6,61	6,94	6,60	6,73	6,56	6,73
Издержки предприятий общественного питания в процентах к товарообороту	19,63	18,85	21,20	21,45	23,55	23,30	23,75

¹ В этой и последующих таблицах раздела данные в денежном выражении приведены в ценах соответствующих лет, темпы роста товарооборота исчислены в сопоставимых ценах.

	1940	1965	1970	1975	1980	1981	1982
Число предприятий розничной торговли (на конец года), тыс.	407,2	643,3	682,0	696,1	695,2	695,5	695,6
Торговая площадь в магазинах, млн. м ²	12,2	24,8	31,5	39,3	46,1	47,4	48,6
Число предприятий общественного питания (на конец года), тыс.	87,6	192,7	237,3	274,5	302,8	308,3	314,7
Число мест в предприятиях общественного питания, млн.	2,2	6,9	10,0	13,7	17,2	17,8	18,5

**РОСТ РОЗНИЧНОГО ТОВАРООБОРОТА ГОСУДАРСТВЕННОЙ
И КООПЕРАТИВНОЙ ТОРГОВЛИ, ВКЛЮЧАЯ ОБЩЕСТВЕННОЕ ПИТАНИЕ**

Годы	Весь объем розничного товарооборота	из него		Товарооборот общественного питания	Товарооборот потребительской кооперации
		продовольственные товары	непродовольственные товары		

1940 = 100

1940	100	100	100	100	100
1960	317	257	423	208	357
1965	423	350	552	279	491
1970	628	497	871	414	736
1975	854	643	1 258	535	997
1980	1 061	764	1 637	623	1 220
1981	1 106	777	1 750	643	1 262
1982	1 106	783	1 738	655	1 259

1970 = 100

1970	100	100	100	100	100
1975	136	129	144	129	135
1980	169	154	188	151	166
1981	176	156	201	155	171
1982	176	157	199	158	171

1980 = 100

1980	100	100	100	100	100
1981	104	102	107	103	103
1982	104	102	106	105	103

**РОСТ РОЗНИЧНОГО ТОВАРООБОРОТА ГОСУДАРСТВЕННОЙ
И КООПЕРАТИВНОЙ ТОРГОВЛИ, ВКЛЮЧАЯ ОБЩЕСТВЕННОЕ ПИТАНИЕ,
ПО СОЮЗНЫМ РЕСПУБЛИКАМ**

(1940=100)

	1940	1965	1970	1975	1980	1981	1982
СССР	100	423	628	854	1 061	1 106	1 106
РСФСР	100	391	568	764	939	979	978
Украинская ССР	100	424	629	844	1 032	1 066	1 065
Белорусская ССР	100	447	755	1 079	1 388	1 448	1 426
Узбекская ССР	100	469	729	1 060	1 454	1 564	1 646
Казахская ССР	100	890	1 311	1 837	2 274	2 361	2 377
Грузинская ССР	100	351	532	738	952	1 003	995
Азербайджанская ССР	100	340	523	705	910	968	939
Литовская ССР	100	548	953	1 319	1 703	1 780	1 727
Молдавская ССР	100	735	1 232	1 810	2 379	2 490	2 490
Латвийская ССР	100	529	847	1 106	1 362	1 405	1 356
Киргизская ССР	100	678	1 080	1 552	1 973	2 063	2 080
Таджикская ССР	100	554	895	1 290	1 716	1 821	1 850
Армянская ССР	100	539	904	1 294	1 742	1 857	1 781
Туркменская ССР	100	373	600	869	1 144	1 209	1 231
Эстонская ССР	100	479	766	982	1 262	1 322	1 289

**РОСТ РОЗНИЧНОГО ТОВАРООБОРОТА ГОСУДАРСТВЕННОЙ
И КООПЕРАТИВНОЙ ТОРГОВЛИ, ВКЛЮЧАЯ ОБЩЕСТВЕННОЕ ПИТАНИЕ,
ПО СОЮЗНЫМ РЕСПУБЛИКАМ**

(1970=100)

	1970	1975	1980	1981	1982
СССР	100	136	169	176	176
РСФСР	100	135	166	173	172
Украинская ССР	100	134	164	170	169
Белорусская ССР	100	143	184	192	189
Узбекская ССР	100	145	199	214	226
Казахская ССР	100	140	173	180	181
Грузинская ССР	100	139	179	189	187
Азербайджанская ССР	100	135	174	185	179
Литовская ССР	100	138	179	187	181
Молдавская ССР	100	147	193	202	202
Латвийская ССР	100	131	161	166	160
Киргизская ССР	100	144	183	191	193
Таджикская ССР	100	144	192	203	207
Армянская ССР	100	143	192	205	197
Туркменская ССР	100	145	191	202	206
Эстонская ССР	100	128	165	173	168

**РОСТ ТОВАРООБОРОТА ОБЩЕСТВЕННОГО ПИТАНИЯ
ГОСУДАРСТВЕННОЙ И КООПЕРАТИВНОЙ ТОРГОВЛИ
ПО СОЮЗНЫМ РЕСПУБЛИКАМ**

(1970=100)

	1970	1975	1980	1981	1982
СССР	100	129	151	155	158
РСФСР	100	128	148	153	155
Украинская ССР	100	127	139	143	145
Белорусская ССР	100	133	167	170	176
Узбекская ССР	100	142	180	190	197
Казахская ССР	100	138	164	171	178
Грузинская ССР	100	129	158	163	166
Азербайджанская ССР	100	130	161	170	179
Литовская ССР	100	129	165	174	176
Молдавская ССР	100	136	162	168	173
Латвийская ССР	100	132	160	165	167
Киргизская ССР	100	135	159	163	165
Таджикская ССР	100	142	190	201	212
Армянская ССР	100	133	169	179	185
Туркменская ССР	100	131	158	165	172
Эстонская ССР	100	128	149	155	156

**ДОЛЯ ГОСУДАРСТВЕННОЙ, КООПЕРАТИВНОЙ И КОЛХОЗНОЙ ТОРГОВЛИ
В ОБЩЕМ ОБЪЕМЕ ТОВАРООБОРОТА
(в процентах к итогу)**

	1940	1965	1970	1975	1980	1981	1982
--	------	------	------	------	------	------	------

**В фактических ценах государственной, кооперативной
и колхозной торговли**

Весь розничный товарооборот	100	100	100	100	100	100	100
Государственная торговля	62,7	68,1	68,6	69,0	69,8	69,8	69,8
Кооперативная торговля	23,0	28,6	28,8	28,6	27,5	27,3	27,4
Колхозный рынок	14,3	3,3	2,6	2,4	2,7	2,9	2,8

**В одинаковых для всех форм торговли ценах
(в государственных розничных ценах)**

Весь розничный товарооборот	100	100	100	100	100	100	100
Государственная торговля	66,8	68,8	69,4	69,9	71,1	71,2	71,2
Кооперативная торговля	24,5	28,9	28,9	28,8	27,7	27,5	27,6
Колхозный рынок	8,7	2,3	1,7	1,3	1,2	1,3	1,2

**ДОЛЯ ГОСУДАРСТВЕННОЙ, КООПЕРАТИВНОЙ И КОЛХОЗНОЙ ТОРГОВЛИ
В ПРОДАЖЕ ПРОДОВОЛЬСТВЕННЫХ ТОВАРОВ**

(в процентах к итогу)

	1970	1975	1980	1981	1982
--	------	------	------	------	------

**В фактических ценах государственной, кооперативной,
и колхозной торговли**

Весь объем продажи продовольственных товаров	100	100	100	100	100
Государственная и кооперативная торговля	95,6	95,8	95,1	94,6	94,7
Колхозный рынок	4,4	4,2	4,9	5,4	5,3

	1970	1975	1980	1981	1982
В одинаковых для всех форм торговли ценах (в государственных розничных ценах)					
Весь объем продажи продовольственных товаров	100	100	100	100	100
Государственная и кооперативная торговля	97,2	97,7	97,7	97,6	97,7
Колхозный рынок	2,8	2,3	2,3	2,4	2,3

**ДОЛЯ ГОСУДАРСТВЕННОЙ, КООПЕРАТИВНОЙ И КОЛХОЗНОЙ ТОРГОВЛИ
В ПРОДАЖЕ ПРОДОВОЛЬСТВЕННЫХ ТОВАРОВ
ПО СОПОСТАВИМОМУ КРУГУ ТОВАРОВ**
(в процентах к итогу)

	1970	1975	1980	1981	1982
В фактических ценах государственной, кооперативной и колхозной торговли					
Весь объем продажи продовольственных товаров	100	100	100	100	100
Государственная и кооперативная торговля	91,5	91,9	90,0	89,0	89,2
Колхозный рынок	8,5	8,1	10,0	11,0	10,8

В одинаковых для всех форм торговли ценах
(в государственных розничных ценах)

Весь объем продажи продовольственных товаров	100	100	100	100	100
Государственная и кооперативная торговля	94,5	95,4	95,3	94,9	95,1
Колхозный рынок	5,5	4,6	4,7	5,1	4,9

**РОЗНИЧНЫЙ ТОВАРООБОРОТ ГОСУДАРСТВЕННОЙ И КООПЕРАТИВНОЙ ТОРГОВЛИ,
ВКЛЮЧАЯ ОБЩЕСТВЕННОЕ ПИТАНИЕ**
(миллионов рублей)

Годы	Общий объем розничного товаро- оборота	Распределение общего объема розничного товарооборота					
		на государственную и кооперативную торговлю		на розничную торговлю и общественное питание		на торговлю в городских поселениях и сельской местности	
		государственная торговля	кооперативная торговля	розничная торговля	общественное питание	в городских поселениях	в сельской местности
1940	18 023	13 108	4 915	15 676	2 347	12 778	5 245
1960	78 555	54 904	23 651	71 532	7 023	59 675	18 880
1965	104 762	73 805	30 957	94 697	10 065	80 668	24 094
1970	155 208	109 341	45 867	140 175	15 033	120 035	35 173
1975	210 389	148 741	61 648	190 772	19 617	164 967	45 422
1980	270 547	194 124	76 423	246 544	24 003	214 920	55 627
1981	286 013	205 656	80 357	261 038	24 975	228 005	58 008
1982	295 653	212 349	83 304	269 744	25 909	235 050	60 603

**РОЗНИЧНЫЙ ТОВАРООБОРОТ ГОСУДАРСТВЕННОЙ И КООПЕРАТИВНОЙ ТОРГОВЛИ,
БЕЗ ОБЩЕСТВЕННОГО ПИТАНИЯ**

(миллионов рублей)

Годы	Общий объем товарооборота розничной тор- говли (без общественного питания)	Распределение товарооборота			
		на государственную и кооперативную торговлю		на торговлю в городских поселениях и сельской местности	
		государст- венная торговля	коопера- тивная торговля	в городских поселениях	в сельской местности
1940	15 676	11 226	4 450	10 870	4 806
1960	71 532	49 295	22 237	53 675	17 857
1965	94 697	65 599	29 098	71 871	22 826
1970	140 175	97 088	43 087	106 848	33 327
1975	190 772	132 642	58 130	147 591	43 181
1980	246 544	174 542	72 002	193 784	52 760
1981	261 038	185 357	75 681	205 991	55 047
1982	269 744	191 347	78 397	212 240	57 504

**ТОВАРООБОРОТ ОБЩЕСТВЕННОГО ПИТАНИЯ
ГОСУДАРСТВЕННОЙ И КООПЕРАТИВНОЙ ТОРГОВЛИ**

(миллионов рублей)

Годы	Общий объем товарооборота общественного питания	Распределение товарооборота			
		на государственную и кооперативную торговлю		на торговлю в городских поселениях и сельской местности	
		государст- венная торговля	коопера- тивная торговля	в городских поселениях	в сельской местности
1940	2 347	1 882	465	1 908	439
1960	7 023	5 609	1 414	6 000	1 023
1965	10 065	8 206	1 859	8 797	1 268
1970	15 033	12 253	2 780	13 187	1 846
1975	19 617	16 099	3 518	17 376	2 241
1980	24 003	19 582	4 421	21 136	2 867
1981	24 975	20 299	4 676	22 014	2 961
1982	25 909	21 002	4 907	22 810	3 099

**РОЗНИЧНЫЙ ТОВАРООБОРОТ ГОСУДАРСТВЕННОЙ И КООПЕРАТИВНОЙ ТОРГОВЛИ,
ВКЛЮЧАЯ ОБЩЕСТВЕННОЕ ПИТАНИЕ, ПО СОЮЗНЫМ РЕСПУБЛИКАМ**

(млллионов рублей)

	1940	1965	1970	1975	1980	1981	1982
СССР	18 023	104 762	155 208	210 389	270 547	286 013	295 653
РСФСР	11 670	63 181	91 250	122 416	155 088	163 963	169 844
Украинская ССР	3 203	18 504	27 548	36 919	46 743	48 804	50 152
Белорусская ССР	524	3 111	5 233	7 431	9 909	10 454	10 623
Узбекская ССР	523	3 214	4 985	7 242	10 333	11 260	12 195
Казахская ССР	412	4 997	7 290	10 167	12 992	13 683	14 278
Грузинская ССР	333	1 530	2 315	3 210	4 328	4 629	4 724
Азербайджанская ССР	297	1 335	2 051	2 757	3 747	4 014	4 059
Литовская ССР	171	1 274	2 209	3 053	4 131	4 368	4 392
Молдавская ССР	107	1 048	1 752	2 573	3 526	3 727	3 823
Латвийская ССР	189	1 404	2 241	2 908	3 725	3 892	3 897
Киргизская ССР	94	871	1 382	1 983	2 607	2 766	2 873
Таджикская ССР	100	726	1 167	1 675	2 311	2 474	2 579
Армянская ССР	109	759	1 276	1 840	2 627	2 849	2 812
Туркменская ССР	127	636	1 020	1 472	2 018	2 161	2 283
Эстонская ССР	121	820	1 305	1 678	2 258	2 398	2 420

**РОЗНИЧНЫЙ ТОВАРООБОРОТ ГОСУДАРСТВЕННОЙ И КООПЕРАТИВНОЙ ТОРГОВЛИ,
ВКЛЮЧАЯ ОБЩЕСТВЕННОЕ ПИТАНИЕ, НА ДУШУ НАСЕЛЕНИЯ
ПО СОЮЗНЫМ РЕСПУБЛИКАМ в 1982 г.**

	Рублей (в фактических ценах)			1982 (в сопоставимых ценах) в процентах					
	товарооборот на душу населения	в том числе		товарооборот на душу населения	в том числе		товарооборот на душу населения	в том числе	
		продовольственные товары	непродовольственные товары		продовольственные товары	непродовольственные товары		продовольственные товары	непродовольственные товары
СССР	1 095	551	544	801	566	1 258	158	142	179
РСФСР	1 209	643	566	770	560	1 203	160	144	181
Украинская ССР	995	471	524	878	605	1 316	159	142	178
Белорусская ССР	1 087	544	543	1 323	1 018	1 737	174	159	193
Узбекская ССР	725	317	408	650	414	1 041	160	140	182
Казахская ССР	930	459	471	973	691	1 416	155	137	176
Грузинская ССР	923	391	532	710	490	991	172	153	189
Азербайджанская ССР	639	298	341	489	374	672	146	134	160
Литовская ССР	1 259	637	622	1 456	1 145	1 850	163	159	170
Молдавская ССР	947	379	568	1 530	853	2 563	180	158	198
Латвийская ССР	1 522	723	799	1 003	722	1 412	148	136	161
Киргизская ССР	763	352	411	861	533	1 413	152	131	174
Таджикская ССР	617	264	353	685	422	1 090	145	128	162
Армянская ССР	880	415	465	747	642	895	155	140	174
Туркменская ССР	760	337	423	540	358	852	150	126	174
Эстонская ССР	1 612	803	809	907	723	1 159	153	142	165

**РОЗНИЧНЫЙ ТОВАРООБОРОТ ГОСУДАРСТВЕННОЙ И КООПЕРАТИВНОЙ ТОРГОВЛИ,
В ГОРОДСКИХ ПОСЕЛЕНИЯХ И В СЕЛЬСКОЙ МЕСТНОСТИ
НА ДУШУ НАСЕЛЕНИЯ**

(рублей)

	Товaroоборот в городских поселениях на душу городского населения			Товaroоборот в сельской местности на душу сельского населения		
	все товары	продовольственные товары	непродовольственные товары	все товары	продовольственные товары	непродовольственные товары
СССР						
1950 г.	383	234	149	80	40	40
1960 г.	564	316	248	174	86	88
1965 г.	660	387	273	222	121	101
1970 г.	874	485	389	334	185	149
1975 г.	1 074	575	499	450	242	208
1980 г.	1 283	647	636	568	295	273
1981 г.	1 339	660	679	596	306	290
1982 г.	1 357	677	680	626	325	301
в том числе:						
РСФСР	1 364	721	643	821	448	373
Украинская ССР	1 288	606	682	483	235	248
Белорусская ССР	1 426	689	737	596	333	263
Узбекская ССР	1 089	458	631	463	215	248
Казахская ССР	1 123	543	580	686	353	333
Грузинская ССР	1 430	603	827	352	152	200
Азербайджанская ССР	977	454	523	249	118	131
Литовская ССР	1 688	831	857	498	292	206
Молдавская ССР	1 599	625	974	472	200	272
Латвийская ССР	1 890	886	1 004	667	344	323
Киргизская ССР	1 120	527	593	534	239	295
Таджикская ССР	1 225	523	702	304	131	173
Армянская ССР	1 134	529	605	370	186	184
Туркменская ССР	1 158	518	640	399	174	225
Эстонская ССР	1 954	954	1 000	775	435	340

Сельское население значительное количество товаров покупает в городских магазинах.

**СООТНОШЕНИЕ ПРОДОВОЛЬСТВЕННЫХ И НЕПРОДОВОЛЬСТВЕННЫХ ТОВАРОВ
В ОБЩЕМ ОБЪЕМЕ ТОВАРООБОРОТА ГОСУДАРСТВЕННОЙ И КООПЕРАТИВНОЙ
ТОРГОВЛИ, ВКЛЮЧАЯ ОБЩЕСТВЕННОЕ ПИТАНИЕ**
(в процентах)

Годы	Все товары	в том числе	
		продовольственные	непродовольственные
1940	100	63,0	37,0
1960	100	54,4	45,6
1965	100	57,7	42,3
1970	100	55,5	44,5
1975	100	53,6	46,4
1980	100	50,8	49,2
1981	100	49,7	50,3
1982	100	50,3	49,7

**ТОВАРНАЯ СТРУКТУРА РОЗНИЧНОГО ТОВАРООБОРОТА ГОСУДАРСТВЕННОЙ
И КООПЕРАТИВНОЙ ТОРГОВЛИ, ВКЛЮЧАЯ ОБЩЕСТВЕННОЕ ПИТАНИЕ¹**
(миллионов рублей)

	1940	1965	1970	1975	1980	1981	1982
Все товары	18 023	104 762	155 208	210 389	270 547	286 013	295 658
Продовольственные товары	11 357	60 452	86 168	112 729	137 336	142 140	148 856
Мясо и мясопродукты . . .	1 115	8 373	12 196	17 437	19 648	20 276	21 157
мясо и птица	602	4 649	6 780	9 964	11 748	12 315	12 955
колбасные изделия . . .	509	3 308	4 971	6 701	7 308	7 382	7 590
консервы мясные	4	416	445	772	592	579	612
Рыба и рыбопродукты . . .	347	2 318	3 046	3 743	4 778	4 904	5 012
рыба	194	1 059	1 846	2 249	2 478	2 536	2 658
сельди	121	761	469	303	360	367	425
консервы рыбные	32	498	731	1 191	1 940	2 001	1 959
Консервы овощные и фрук- тово-ягодные	59	902	1 521	1 985	2 397	2 474	2 522
Жиры	587	4 167	5 017	6 100	7 203	7 105	7 072
животное масло	342	2 373	3 065	3 808	4 390	4 222	4 044
растительное масло . . .	174	902	967	1 089	1 294	1 304	1 394
прочие жиры	71	892	985	1 203	1 519	1 579	1 634
Молоко и молочные продук- ты (без сыра и брынзы) . .	217	3 189	5 065	6 326	6 863	6 949	7 104
Сыр и брынза	110	900	1 600	2 835	3 918	4 141	4 261
Яйца	514	4 663	5 522	6 129	6 773	7 004	6 967
Кондитерские изделия . . .	664	4 077	5 929	7 579	8 956	9 223	9 335
Чай	89	422	590	826	1 228	1 283	1 361
Соль	36	111	131	147	151	149	146
Хлеб и хлебобулочные из- делия	3 097	6 020	6 800	7 564	8 406	8 579	8 691
Мука, крупа и макаронные изделия	628	2 883	3 717	4 400	5 139	5 230	5 089
мука	303	1 471	1 960	2 298	2 562	2 665	2 628
крупа и бобовые	226	916	1 214	1 433	1 759	1 716	1 601
макаронные изделия . . .	99	496	543	669	818	849	860
Картофель	179	614	758	1 084	1 090	1 241	1 259
Овощи	174	1 153	1 866	2 637	3 882	3 954	4 190
Плоды, фрукты, ягоды, ар- бузы и дыни	184	1 521	2 546	3 178	3 689	3 906	4 738
Другие продовольственные товары	2 873	17 290	26 971	37 009	47 995	50 309	54 406
Наценка в общественном питании	484	1 325	2 081	2 623	3 868	4 043	4 109

¹ Данные о росте продажи товаров в сопоставимых ценах и о продаже в натуральном выражении приведены на с. 407—411.

	1940	1965	1970	1975	1980	1981	1982
Непродовольственные товары	6 666	44 310	69 040	97 660	133 211	143 873	146 797
Ткани	1 165	4 983	5 026	6 748	7 875	8 077	7 649
хлопчатобумажные	787	1 871	1 822	1 568	1 676	1 809	1 689
шерстяные ткани и платки	196	1 330	1 345	2 056	2 292	2 211	2 062
шелковые	113	1 542	1 530	2 797	3 557	3 734	3 584
льняные	69	240	329	327	350	323	314
Одежда, белье, головные уборы и меха	1 185	9 493	15 278	19 361	25 719	27 721	28 582
одежда и белье	1 016	8 691	14 353	18 254	24 199	25 886	26 334
головные уборы	79	295	305	341	380	404	406
меха и меховые товары	90	507	620	766	1 140	1 431	1 842
Трикотажные и чулочно-но- сочные изделия	369	4 066	8 567	11 095	13 697	14 363	14 652
трикотажные изделия	235	3 003	6 871	9 086	11 087	11 699	11 934
чулочно-носочные из- делия	134	1 063	1 696	2 009	2 610	2 664	2 718
Обувь	661	5 209	7 693	9 993	12 107	13 089	13 168
кожаная, текстильная и комбинированная	502	4 280	6 600	8 859	10 810	11 782	11 856
валяная	43	276	228	192	193	172	158
резиновая	116	653	865	942	1 104	1 135	1 154
Хозяйственное мыло	104	352	262	256	247	220	206
Синтетические моющие средства		135	435	690	948	967	910
Туалетное мыло и парфю- мерия	293	716	1 176	1 807	3 098	3 474	3 458
туалетное мыло	54	163	217	301	453	484	446
парфюмерия	239	553	959	1 506	2 645	2 990	3 012
Галантерея и нитки	319	2 281	3 638	5 197	7 429	7 966	7 881
галантерея	283	2 156	3 522	5 072	7 285	7 826	7 746
нитки	36	125	116	125	144	140	135
Табачные изделия и махорка	530	1 909	2 780	3 681	4 599	5 250	6 293
Спички	43	115	137	158	181	176	169
Керосин	115	177	131	84	51	48	43

	1940	1965	1970	1975	1980	1981	1982
Товары культурно-бытового и хозяйственного назначения	1 064	10 852	17 605	30 231	46 857	51 294	52 070
из них:							
часы	32	433	578	896	1 339	1 329	1 250
радиотовары	22	1 525	2 832	3 522	4 745	5 063	5 490
музыкальные товары	60	254	281	329	360	363	375
спорттовары	42	338	542	745	890	926	923
игрушки и елочные украшения	54	413	649	973	1 357	1 412	1 482
школьные тетради, бумага и канцелярские товары	128	592	1 015	1 316	1 643	1 640	1 650
печатные издания . . .	189	1 140	1 734	2 323	3 152	3 274	3 736
электротовары	3	981	2 050	2 733	3 264	3 449	3 508
легковые автомобили	—	241	520	5 701	8 834	10 705	10 693
мотоциклы, мотороллеры, велосипеды и mopеды	17	716	1 009	1 326	1 808	1 897	1 946
швейные машины . . .	4	124	104	116	164	174	174
мебель	144	1 986	2 883	4 248	5 976	6 397	6 508
ковры и ковровые изделия		318	557	1 061	3 927	4 802	5 444
металлические кровати	53	173	164	122	116	116	108
металлическая посуда	206	723	961	1 334	1 731	1 813	1 874
фарфоро-фаянсовая, майоликовая и стеклянная посуда . .	52	403	617	1 181	1 936	2 121	2 287
ювелирные изделия . .	10	107	533	1 637	4 637	4 736	3 509
Другие непродовольственные товары	818	4 022	6 312	8 359	10 403	11 228	11 716
из них:							
оконное стекло	10	43	50	56	45	48	49
лесоматериалы, пиломатериалы, цемент, кирпич и другие строительные материалы	68	1 063	1 500	1 995	2 176	2 376	2 528

**ПРОДАЖА ПОТРЕБИТЕЛЬСКОЙ КООПЕРАЦИЕЙ ПРОДОВОЛЬСТВЕННЫХ ТОВАРОВ,
ЗАКУПЛЕННЫХ ПО ЦЕНАМ СОГЛАСНО ДОГОВОРЕННОСТИ**

(тысяч тонн)

	1970	1975	1980	1981	1982
Мясо и птица	197,6	171,1	252,5	290,6	337,8
Рыба	6,9	8,8	4,0	4,4	3,7
Животное масло	0,8	0,4	0,6	1,0	1,6
Растительное масло	37,0	33,6	18,7	15,9	14,6
Прочие жиры	9,8	8,7	6,9	6,5	6,7
Молоко и молочные продукты	44,4	22,9	16,9	18,7	24,7
Яйца, млн. шт.	543,6	523,9	285,3	381,1	460,6
Мед	14,0	16,6	15,6	15,8	16,2
Мука и зерно продовольствен- ное	332,9	163,2	129,0	122,5	102,2
Крупа всякая и бобовые . .	41,6	28,2	23,6	22,8	19,8
Картофель	247,0	241,7	196,9	169,2	167,6
Овощи	384,4	392,5	305,0	307,0	295,6
Плоды, фрукты, ягоды, арбу- зы и дыни	349,7	394,0	290,9	297,2	319,7
Виноградные и плодово-ягод- ные вина, тыс. дал	2 648	1 633	338	330	248

**ТОВАРЫ ПРОИЗВОДСТВЕННО-ТЕХНИЧЕСКОГО НАЗНАЧЕНИЯ,
НАПРАВЛЕННЫЕ ДЛЯ ПРОДАЖИ НАСЕЛЕНИЮ**

	1940	1965	1970	1975	1980	1981	1982
Деловая древесина, тыс. плот- ных м³	330	2 203	2 524	1 626	1 700	2 026	2 299
Пиломатериалы, тыс. м³ . . .	227	1 661	2 485	2 838	1 774	1 869	2 265
Деревянные дома заводского из- готовления, тыс. м² общей пло- щади	—	1 434	1 180	877	393	406	399
Комплекты деревянных деталей для домов со стенами из мест- ных стройматериалов, тыс. м² общей площади	—	4 471	3 673	1 809	965	1 090	1 033
Цемент, тыс. т	44	1 891	1 561	2 309	2 106	2 402	2 623
Шифер, млн. условных плиток .	18	1 211	1 700	2 206	2 249	2 557	2 842
Мягкая кровля, млн. м²	5	206	212	274	300	309	311
Строительное стекло, млн. м² .	8	51	53	50	40	42	45
Кровельная листовая сталь, балки и другие изделия проката чер- ных металлов, тыс. т	12	107	223	117	140	134	139
Проволочные гвозди, тыс. т . .	8	148	193	198	184	174	180
Уголь, млн. т	17,4	24,4	27,6	30,2	31,1	30,9
Керосин осветительный, тыс. т	...	2 270	1 686	966	554	531	470

**ТОВАРЫ ПРОИЗВОДСТВЕННО-ТЕХНИЧЕСКОГО НАЗНАЧЕНИЯ,
НАПРАВЛЕННЫЕ ДЛЯ ПРОДАЖИ НАСЕЛЕНИЮ В СЕЛЬСКОЙ МЕСТНОСТИ**

	1940	1965	1970	1975	1980	1981	1982
Деловая древесина, тыс. плот- ных м³	30	1 490	1 373	977	1 187	1 394	1 627
Пиломатериалы, тыс. м³	46	1 013	1 374	1 880	1 203	1 264	1 557
Деревянные дома заводского из- готовления, тыс. м² общей пло- щади	—	777	768	636	262	294	299
Комплекты деревянных деталей для домов со стенами из мест- ных стройматериалов, тыс. м² общей площади	—	2 683	2 159	1 074	573	626	617
Цемент, тыс. т	4	1 181	998	1 545	1 426	1 567	1 853
Шифер, млн. условных плиток	8	783	1 046	1 515	1 689	2 038	2 123
Мягкая кровля, млн. м²	2	139	139	199	227	231	219
Строительное стекло, млн. м²	4	30	29	28	25	27	28
Кровельная листовая сталь, бал- ки и другие изделия проката черных металлов, тыс. т	6	87	163	83	105	100	102
Проволочные гвозди, тыс. т	5	107	133	143	137	126	130
Уголь, млн. т	12,8	15,1	10,2	5,6	5,3	4,8
Керосин осветительный, тыс. т	1 485	1 201	729	431	412	359

**РАСПРЕДЕЛЕНИЕ ТОВАРООБОРОТА ОБЩЕСТВЕННОГО ПИТАНИЯ
НА ПРОДУКЦИЮ СОБСТВЕННОГО ПРОИЗВОДСТВА И ПОКУПНЫЕ ТОВАРЫ**

Годы	Весь товарооборот, млн. руб.	в том числе	
		продукция собствен- ного производства	покупные товары
1940	2 347	1 312	1 035
1960	7 023	3 364	3 659
1965	10 065	5 512	4 553
1970	15 033	8 846	6 187
1975	19 617	12 221	7 396
1980	24 003	15 447	8 556
1981	24 975	16 142	8 833
1982	25 909	16 779	9 130

ВЫПУСК БЛЮД ПРЕДПРИЯТИЯМИ ОБЩЕСТВЕННОГО ПИТАНИЯ

Годы	Количество блюд, млн.	Годы	Количество блюд, млн.
1940	8 133	1975	40 339
1960	15 285	1980	49 884
1965	22 125	1981	51 810
1970	31 444	1982	54 089

**ТОВАРНЫЕ ЗАПАСЫ В РОЗНИЧНОЙ И ОПТОВОЙ ТОРГОВЛЕ
И В ПРОМЫШЛЕННОСТИ
(на конец года)**

Годы	Млн. рублей			Товарные запасы в розничной торговле в процентах ко всем запасам в розничной и оптовой торговле	В днях розничного товарооборота		
	в розничной торговле	в оптовой торговле и в промышленности	итого		в розничной торговле	в оптовой торговле и в промышленности	итого
1940	1 636	1 374	3 010	54	34	29	63
1960	18 176	6 307	24 483	74	85	29	114
1965	26 381	9 348	35 729	74	96	34	130
1970	35 253	10 440	45 693	77	88	26	114
1975	45 420	12 712	58 132	78	84	24	108
1980	53 775	13 283	67 058	80	77	19	96
1981	60 341	15 015	75 356	80	81	20	101
1982	68 136	16 825	84 961	80	91	23	114

**СРЕДНЕГОДОВАЯ ЧИСЛЕННОСТЬ РАБОТНИКОВ
РОЗНИЧНОЙ ТОРГОВЛИ И ОБЩЕСТВЕННОГО ПИТАНИЯ
(тысяч человек)**

Годы	Среднегодовая численность работников во всех торговых организациях			в том числе в потребительской кооперации		
	в розничной торговле	на предприятиях общественного питания	итого	в розничной торговле	на предприятиях общественного питания	итого
1940	1 414	788	2 202	566	108	674
1960	2 226	1 069	3 295	819	181	1 000
1965	2 974	1 477	4 451	1 015	246	1 261
1970	3 763	1 983	5 746	1 249	333	1 582
1975	4 345	2 405	6 750	1 387	409	1 796
1980	4 726	2 617	7 343	1 476	446	1 922
1981	4 807	2 663	7 470	1 495	453	1 948
1982	4 814	2 674	7 488	1 501	457	1 958

В таблице приведены данные о численности работников, занятых в розничной торговле и общественном питании во всех торговых организациях; не включена численность работников, занятых в аппарате областных, краевых управлений торговли, в подсобных предприятиях, на транспорте и в других отраслях деятельности торговых организаций.

**ТОВАРООБОРОТ НА ОДНОГО РАБОТНИКА В РОЗНИЧНОЙ ТОРГОВЛЕ
И ОБЩЕСТВЕННОМ ПИТАНИИ МИНИСТЕРСТВА ТОРГОВЛИ,
ОРСов, ПРОДСНАБОВ И ПОТРЕБИТЕЛЬСКОЙ КООПЕРАЦИИ**

(в сопоставимых ценах; в процентах)

	1940	1965	1970	1975	1980	1981	1982
Розничная торговля:							
1940=100	100	208	241	286	326	338	336
1970=100			100	119	136	140	140
1980=100					100	104	103
Общественное питание:							
1940=100	100	145	161	174	185	188	192
1970=100			100	108	115	117	119
1980=100					100	102	103

ИЗДЕРЖКИ ОБРАЩЕНИЯ В ТОРГОВЛЕ

	1940	1965	1970	1975	1980	1981	1982
Всего¹, млн. руб.	1 933	9 251	14 462	18 868	24 612	25 413	26 884
в том числе:							
в оптовой торговле . .	210	885	1 327	1 623	1 819	1 902	1 984
в розничной торговле .	1 250	6 134	9 412	12 187	15 991	16 501	17 448
в общественном питании	449	1 897	3 188	4 208	5 654	5 820	6 154
В процентах к товарообороту каждой отрасли торговли в отдельности:							
в оптовой торговле . .	1,77	1,17	1,25	1,16	1,10	1,09	1,10
в розничной торговле .	8,21	6,61	6,94	6,60	6,73	6,56	6,73
в общественном питании	19,63	18,85	21,20	21,45	23,55	23,30	23,75
В процентах к общей сумме розничного товарооборота, включая общественное пита- ние,—всего	11,04	9,00	9,60	9,24	9,41	9,19	9,42
в том числе:							
в оптовой торговле . .	1,20	0,86	0,88	0,79	0,70	0,69	0,70
в розничной торговле .	7,14	5,97	6,24	5,97	6,11	5,97	6,11
в общественном питании	2,56	1,85	2,11	2,06	2,16	2,10	2,16

¹ В общую сумму издержек обращения включены расходы по завозу, хранению и реализации картофеля, овощей и фруктов в хранилищах, не распределяемые на оптовую и розничную торговлю.

СТРУКТУРА ИЗДЕРЖЕК ОБРАЩЕНИЯ РОЗНИЧНОЙ ТОРГОВЛИ

(в процентах к товарообороту)

	1940	1965	1970	1975	1980	1981	1982
Все издержки обращения	8,21	6,61	6,94	6,60	6,73	6,56	6,73
Расходы на железнодорожные, водные и автогужевые перевозки	2,08	1,13	1,13	1,10	1,05	1,01	1,10
Заработная плата	2,51	2,91	3,13	2,87	3,08	2,99	2,91
Расходы по аренде и содержанию помещений и инвентаря	0,78	0,82	0,87	0,93	0,93	0,88	0,96
Расходы на текущий ремонт .	0,32	0,13	0,14	0,14	0,13	0,12	0,12
Расходы по подработке, подсортировке, упаковке, хранению товаров, по закупке льда и содержанию холодильных установок	0,17	0,11	0,18	0,19	0,18	0,18	0,18
Проценты за кредит	0,20	0,35	0,31	0,33	0,29	0,32	0,37
Потери товаров в пределах установленных норм	0,38	0,17	0,16	0,18	0,17	0,16	0,16
Потери товаров сверх установленных норм		0,05	0,04	0,03	0,02	0,01	0,01
Расходы и потери по таре .	0,18	0,11	0,09	0,08	0,06	0,06	0,05
Административно-управленческие расходы вышестоящих звеньев	0,75	0,23	0,26	0,21	0,22	0,22	0,22
Прочие расходы (отчисления на социальное страхование, расходы по охране труда, канцелярские расходы и др.) .	0,84	0,60	0,63	0,54	0,60	0,61	0,65

СТРУКТУРА ИЗДЕРЖЕК ПРЕДПРИЯТИЯ ОБЩЕСТВЕННОГО ПИТАНИЯ

(в процентах к товарообороту)

	1940	1965	1970	1975	1980	1981	1982
Все издержки	19,63	18,85	21,20	21,45	23,55	23,30	23,75
Расходы на железнодорожные, водные и автогужевые пере- возки	1,87	1,29	1,48	1,72	1,73	1,70	1,92
Заработная плата	9,56	11,29	12,83	12,57	14,42	14,29	13,96
Расходы по аренде и содержа- нию помещений и инвентаря	1,37	1,60	1,72	1,98	2,05	2,06	2,18
Расходы на текущий ремонт .	0,91	0,36	0,40	0,41	0,39	0,38	0,39
Топливо, пар, электроэнергия .	1,84	0,94	0,79	0,77	0,69	0,67	0,69
Износ санспецодежды, столово- го белья и малоценных пред- метов, посуды, обеденных приборов, а также расходы по стирке и починке санспец- одежды и столового белья .	1,25	1,09	1,16	1,11	1,06	1,02	1,04
Потери товаров в пределах ус- тановленных норм	0,31	0,12	0,12	0,12	0,10	0,08	0,08
Потери товаров сверх установ- ленных норм		0,03	0,02	0,02	0,01	0,01	0,01
Расходы и потери по таре .	0,33	0,13	0,14	0,14	0,13	0,13	0,11
Административно-управленче- ские расходы вышестоящих звеньев	0,41	0,52	0,52	0,64	0,64	0,66
Прочие расходы (отчисления на социальное страхование, расходы по охране труда, кан- целярские расходы и др.) .	2,19	1,59	2,02	2,09	2,33	2,32	2,71

**РАСХОДЫ ПО ЗАВОЗУ, ХРАНЕНИЮ И ОПТОВОЙ РЕАЛИЗАЦИИ
КАРТОФЕЛЯ, ОВОЩЕЙ И ФРУКТОВ В ГОСУДАРСТВЕННОЙ ТОРГОВЛЕ**

	1970	1975	1980	1981	1982
Расходы, отнесенные на реализованную и отпущенную продукцию: на всю продукцию, млн. руб.	534,7	850,4	1148,3	1190,0	1298,3
в том числе:					
на картофель	167,8	287,5	376,9	386,4	420,3
на овощи свежие	149,6	272,3	430,0	449,0	474,2
на фрукты свежие	107,2	134,4	147,8	132,0	148,3
на citrusовые	27,3	44,1	48,5	48,0	71,7
на арбузы и дыни	23,5	37,8	45,5	47,9	48,0
на тонну продукции, руб.	37,08	45,51	54,49	55,55	56,89
в том числе на тонну:					
картофеля	31,82	41,41	52,44	54,13	55,13
овощей свежих	30,31	40,70	50,23	51,88	51,78
фруктов свежих	62,81	75,11	80,39	81,63	81,18
citrusовых	69,88	76,89	82,09	82,90	97,01
арбузов и дынь	26,06	29,64	34,97	35,30	35,67

**ИНДЕКСЫ ГОСУДАРСТВЕННЫХ РОЗНИЧНЫХ ЦЕН
(в процентах к среднегодовым ценам)**

Годы	Все товары	в том числе				Из общего объема товаров— товары в обще- ственном питании
		продо- вольст- венные товары	из них		непродо- вольст- венные товары	
			продо- вольст- венные товары без алкоголь- ных изделий	алко- гольные изделия		

1940=100

1940	100	100	100	100	100	100
1960	139	147	126	258	130	144
1965	140	152	133	258	126	154
1970	139	152	133	262	124	155
1975	139	154	133	267	122	156
1980	143	157	137	270	127	164
1981	145	160	137	283	129	166
1982	150	166	138	316	132	169

1970=100

1970	100	100	100	100	100	100
1975	99,7	100,9	100,5	102	98	100,9
1980	103	103	103	103	103	106
1981	104	105	103	108	104	107
1982	108	109	104	121	107	109

1980=100

1980	100	100	100	100	100	100
1981	101	102	100,2	105	101	100,8
1982	105	106	100,6	117	104	103

**ИНДЕКСЫ ГОСУДАРСТВЕННЫХ РОЗНИЧНЫХ ЦЕН
НА ОТДЕЛЬНЫЕ ТОВАРЫ НАРОДНОГО ПОТРЕБЛЕНИЯ**

(в процентах к среднегодовым ценам 1940 г.)

	1940	1965	1970	1975	1980	1981	1982
Все товары	100	140	139	139	143	145	150
Продовольственные товары .	100	152	152	154	157	160	166
Мясо и птица	100	152	152	152	155	155	155
Рыба и сельди	100	124	120	125	125	125	125
Животное масло	100	149	148	148	148	148	148
Растительное масло	100	132	132	132	132	132	132
Сахар	100	173	169	169	169	169	169
Кондитерские изделия . . .	100	174	169	169	176	176	176
Соль	100	117	117	117	117	117	117
Хлеб и хлебобулочные изделия	100	111	111	111	111	111	111
Мука	100	112	112	112	112	112	112
Крупа и бобовые	100	122	122	122	122	122	122
Макаронные изделия	100	114	114	114	114	114	114
Картофель	100	126	132	144	135	145	136
Овощи	100	154	181	188	205	205	205
Алкогольные изделия . . .	100	258	262	267	270	283	316
Непродовольственные товары	100	126	124	122	127	129	132
Хлопчатобумажные ткани . .	100	175	170	170	170	170	170
Шерстяные ткани и платки .	100	160	156	156	156	162	181
Шелковые ткани	100	132	126	126	128	127	124
Одежда и белье	100	153	150	148	150	152	154
Трикотажные изделия . . .	100	169	167	161	154	154	152
Чулки и носки	100	107	93	90	90	90	90
Кожаная, текстильная и комбинированная обувь . .	100	164	163	163	163	163	163
Резиновая обувь	100	170	169	169	167	167	167
Галантерея	100	121	121	121	121	121	121
Табачные изделия	100	111	111	111	111	119	141
Спички	100	163	163	163	163	163	163
Керосин	100	95	95	95	95	95	95
Школьные тетради, бумага и канцелярские товары . .	100	102	95	84	81	79	78
Наручные часы	100	36	36	36	37	37	36
Велосипеды и мопеды . . .	100	79	76	73	73	73	73

**ИНДЕКСЫ ГОСУДАРСТВЕННЫХ РОЗНИЧНЫХ ЦЕН
НА ОТДЕЛЬНЫЕ ТОВАРЫ НАРОДНОГО ПОТРЕБЛЕНИЯ**
(в процентах к среднегодовым ценам 1970 г.)

	1970	1975	1980	1981	1982
Все товары	100	99,7	103	104	108
Продовольственные товары	100	100,9	103	105	109
Мясо и птица	100	100	102	102	102
Рыба и сельди	100	104	104	104	104
Животное масло	100	100	100	100	100
Растительное масло	100	100	100	100	100
Сахар	100	100	100	100	100
Кондитерские изделия	100	100	104	104	104
Соль	100	100	100	100	100
Хлеб и хлебобулочные изделия	100	100	100	100	100
Мука	100	100	100	100	100
Крупа и бобовые	100	100	100	100	100
Макаронные изделия	100	100	100	100	100
Картофель	100	109	102	110	103
Овощи	100	104	113	113	113
Алкогольные изделия	100	102	103	108	121
Непродовольственные товары	100	98	103	104	107
Хлопчатобумажные ткани	100	100	100	100	100
Шерстяные ткани и платки	100	100	100	104	116
Шелковые ткани	100	100	101	100,4	98
Одежда и белье	100	98	99,1	99,4	100,2
Трикотажные изделия	100	96	92	92	91
Чулки и носки	100	97	96	96	96
Кожаная, текстильная и комбинированная обувь	100	100	99,5	99,5	99,6
Резиновая обувь	100	100	99	99	99
Галантерея	100	100	99,7	99,7	99,7
Табачные изделия	100	100	100	108	127
Спички	100	100	100	100	100
Керосин	100	100	100	100	100
Школьные тетради, бумага и канцелярские товары	100	89	86	84	83
Наручные часы	100	100	105	103	101
Мотоциклы и мотороллеры	100	96	96	96	96
Велосипеды и мопеды	100	95	95	95	95
Телевизоры	100	78	66	66	66
Швейные машины	100	100	100	100	100
Фотоаппараты	100	100	100	97	91

**ЧИСЛО ПРЕДПРИЯТИЙ РОЗНИЧНОЙ ТОРГОВЛИ ГОСУДАРСТВЕННЫХ
И КООПЕРАТИВНЫХ ОРГАНИЗАЦИЙ ПО ТИПАМ ПРЕДПРИЯТИЙ**

(на конец года; тысяч)

Годы	Число пред- приятий	в том числе		Из общего числа предприятий			
		магазины	палатки	в городских поселениях		в сельской местности	
				магазины	палатки	магазины	палатки
1940	407,2	307,1	100,1	90,7	62,7	216,4	37,4
1960	567,3	413,0	154,3	170,7	107,6	242,3	46,7
1965	643,3	471,7	171,6	207,0	116,1	264,7	55,5
1970	682,0	500,0	182,0	221,3	124,4	278,7	57,6
1975	696,1	521,0	175,1	237,4	122,8	283,6	52,3
1980	695,2	532,4	162,8	249,4	113,9	283,0	48,9
1981	695,5	534,5	161,0	251,6	113,2	282,9	47,8
1982	695,6	537,2	158,4	254,3	110,7	282,9	47,7

**ЧИСЛО ПРЕДПРИЯТИЙ ОБЩЕСТВЕННОГО ПИТАНИЯ ГОСУДАРСТВЕННЫХ
И КООПЕРАТИВНЫХ ОРГАНИЗАЦИЙ ПО ТИПАМ ПРЕДПРИЯТИЙ**

(на конец года; тысяч)

Годы	Число предприятий	в том числе			Из общего числа предприятий общественного питания	
		фабрики- кухни	столовые и рестораны	закусоч- ные и буфеты	в городских поселениях	в сельской местности
1940	87,6	0,133	46,9	40,6	59,2	28,4
1960	147,2	0,126	66,4	80,7	108,8	38,4
1965	192,7	0,187	96,7	95,8	137,1	55,6
1970	237,3	0,217	131,1	106,0	166,5	70,8
1975	274,5	0,237	164,1	110,2	188,9	85,6
1980	302,8	0,252	193,2	109,4	207,7	95,1
1981	308,3	0,248	198,5	109,6	211,9	96,4
1982	314,7	0,254	204,4	110,0	216,6	98,1

**ЧИСЛО ПРЕДПРИЯТИЙ РОЗНИЧНОЙ ТОРГОВЛИ ГОСУДАРСТВЕННЫХ
И КООПЕРАТИВНЫХ ОРГАНИЗАЦИЙ ПО СОЮЗНЫМ РЕСПУБЛИКАМ**
(на конец года; тысяч)

	1940	1965	1970	1975	1980	1981	1982
СССР	407,2	643,3	682,0	696,1	695,2	695,5	695,6
РСФСР	227,2	344,7	357,4	361,1	358,9	359,1	358,4
Украинская ССР	92,2	139,6	148,2	148,3	143,7	142,1	141,2
Белорусская ССР	18,7	22,9	24,2	24,6	24,5	24,6	24,8
Узбекская ССР	14,2	24,2	28,7	32,3	34,9	35,4	36,0
Казахская ССР	12,8	35,9	39,4	40,5	41,7	41,8	41,7
Грузинская ССР	7,6	14,1	15,2	15,1	15,5	15,7	15,7
Азербайджанская ССР	7,5	13,7	15,6	16,7	17,4	17,5	17,5
Литовская ССР	4,2	7,0	7,2	7,4	7,4	7,4	7,5
Молдавская ССР	3,8	7,7	9,1	10,3	10,3	10,4	10,5
Латвийская ССР	5,1	7,0	6,9	7,1	7,1	7,1	7,2
Киргизская ССР	2,5	6,2	7,1	7,6	7,7	7,8	7,9
Таджикская ССР	3,0	5,3	6,3	7,0	7,6	7,9	8,1
Армянская ССР	2,7	5,7	6,7	7,4	7,4	7,5	7,5
Туркменская ССР	2,7	4,7	5,3	5,9	6,4	6,5	6,7
Эстонская ССР	3,0	3,9	3,9	4,0	3,9	3,9	4,0

**ЧИСЛО ПРЕДПРИЯТИЙ ОБЩЕСТВЕННОГО ПИТАНИЯ ГОСУДАРСТВЕННЫХ
И КООПЕРАТИВНЫХ ОРГАНИЗАЦИЙ ПО СОЮЗНЫМ РЕСПУБЛИКАМ**
(на конец года; тысяч)

	1940	1965	1970	1975	1980	1981	1982
СССР	87,6	192,7	237,3	274,5	302,8	308,3	314,7
РСФСР	51,6	106,2	126,8	143,6	157,0	159,6	162,5
Украинская ССР	18,7	38,4	47,7	53,6	56,0	56,7	57,3
Белорусская ССР	2,5	5,9	7,8	9,9	11,3	11,5	11,8
Узбекская ССР	3,0	9,6	12,3	15,2	17,7	18,2	18,8
Казахская ССР	2,2	8,6	11,1	13,8	16,1	16,6	17,0
Грузинская ССР	1,8	4,7	5,8	6,6	7,5	7,7	8,0
Азербайджанская ССР	2,3	5,1	6,2	7,4	8,9	9,0	9,4
Литовская ССР	0,7	1,9	2,5	3,1	3,8	3,9	4,0
Молдавская ССР	0,9	2,0	2,9	3,6	4,3	4,5	4,6
Латвийская ССР	0,9	2,2	2,5	2,9	3,2	3,3	3,3
Киргизская ССР	0,5	1,6	2,4	2,8	3,2	3,2	3,4
Таджикская ССР	0,7	1,7	2,4	3,4	4,1	4,2	4,4
Армянская ССР	0,6	1,9	2,9	3,6	4,1	4,2	4,3
Туркменская ССР	0,7	1,2	1,9	2,5	3,0	3,0	3,2
Эстонская ССР	0,5	1,3	1,6	1,9	2,0	2,1	2,1

**ТОРГОВАЯ ПЛОЩАДЬ МАГАЗИНОВ ГОСУДАРСТВЕННЫХ
И КООПЕРАТИВНЫХ ОРГАНИЗАЦИЙ ПО СОЮЗНЫМ РЕСПУБЛИКАМ**
(на конец года; тысяч квадратных метров)

	1970	1975	1980	1981	1982
СССР	31 457	39 280	46 097	47 372	48 577
РСФСР	17 732	21 905	25 441	26 131	26 770
Украинская ССР	6 414	7 926	9 134	9 327	9 522
Белорусская ССР	1 221	1 530	1 863	1 908	1 954
Узбекская ССР	1 050	1 473	1 895	1 995	2 080
Казахская ССР	1 693	2 115	2 528	2 615	2 700
Грузинская ССР	555	713	849	866	878
Азербайджанская ССР	428	565	684	710	724
Литовская ССР	387	483	536	547	566
Молдавская ССР	349	482	598	617	640
Латвийская ССР	375	431	466	479	488
Киргизская ССР	250	341	455	478	505
Таджикская ССР	260	342	432	450	470
Армянская ССР	303	396	498	514	525
Туркменская ССР	199	290	369	384	397
Эстонская ССР	210	245	268	272	276

**ЧИСЛО МЕСТ В ПРЕДПРИЯТИЯХ ОБЩЕСТВЕННОГО ПИТАНИЯ
ГОСУДАРСТВЕННЫХ И КООПЕРАТИВНЫХ ОРГАНИЗАЦИЙ
ПО СОЮЗНЫМ РЕСПУБЛИКАМ**
(на конец года; тысяч)

	1970	1975	1980	1981	1982
СССР	10 026	13 713	17 194	17 846	18 495
РСФСР	5 605	7 529	9 251	9 576	9 910
Украинская ССР	2 042	2 812	3 458	3 572	3 680
Белорусская ССР	335	513	682	710	738
Узбекская ССР	380	578	792	839	881
Казахская ССР	385	561	744	783	817
Грузинская ССР	222	261	330	343	363
Азербайджанская ССР	191	258	350	363	382
Литовская ССР	132	190	250	259	269
Молдавская ССР	117	176	251	266	276
Латвийская ССР	170	214	246	251	257
Киргизская ССР	79	109	161	168	178
Таджикская ССР	84	119	160	169	176
Армянская ССР	110	156	219	233	241
Туркменская ССР	56	87	118	125	132
Эстонская ССР	91	118	140	146	150

**ГРУППИРОВКА ПРЕДПРИЯТИЙ ОБЩЕСТВЕННОГО ПИТАНИЯ
ГОСУДАРСТВЕННЫХ И КООПЕРАТИВНЫХ ОРГАНИЗАЦИЙ
ПО МЕСТУ НАХОЖДЕНИЯ**

(на конец года; тысяч)

	1981		1982	
	Число действующих предприятий	В них мест	Число действующих предприятий	В них мест
Всего предприятий общественного питания	308,3	17 846	314,7	18 495
в том числе:				
при промышленных предприятиях	58,1	4 306	59,6	4 448
при стройках	8,6	393	8,7	401
при транспортных предприятиях .	10,4	419	10,7	435
при совхозах	23,7	909	24,6	948
при леспромхозах, заготовительных и других предприятиях и организациях	9,9	275	9,9	276
при учреждениях	26,2	1 222	26,9	1 272
при общеобразовательных школах	66,4	4 763	67,1	4 990
при вузах и техникумах	8,3	680	8,1	683
при училищах профессионально-технического образования	6,5	754	6,6	776
при зрелищных предприятиях, спортивных сооружениях, бытовых предприятиях, гостиницах, кемпингах, мотелях	6,6	246	7,0	268
при железнодорожных вокзалах .	4,3	160	4,3	162
при морских, речных и автовокзалах, аэровокзалах аэропортов, пристанях	2,3	119	2,3	119
при рабочих общежитиях	5,2	153	5,9	172
при общежитиях вузов и техникумов	2,8	137	3,0	142
общедоступные предприятия общественного питания	69,0	3 310	70,0	3 398
из них предприятия в городских зонах массового отдыха . . .	1,3	78	1,1	74

ЧИСЛО МАГАЗИНОВ И ИХ ТОРГОВАЯ ПЛОЩАДЬ

(на конец года)

Годы	По всем торговым организациям			По государственным торговым организациям		
	число магазинов, тыс.	торговая площадь, млн. м ²	торговая площадь в среднем на один магазин, м ²	число магазинов, тыс.	торговая площадь, млн. м ²	торговая площадь в среднем на один магазин, м ²
1955	352,5	12,6	35,7	134,0	6,1	45,4
1960	413,0	17,6	42,7	158,9	8,5	53,6
1965	471,7	24,8	52,5	189,5	13,4	70,8
1970	500,0	31,5	62,9	202,0	16,8	83,2
1975	521,0	39,3	75,4	215,9	21,4	98,9
1980	532,4	46,1	86,6	225,4	24,8	110,1
1981	534,5	47,4	88,6	226,9	25,5	112,3
1982	537,2	48,6	90,4	228,9	26,1	114,2

ЧИСЛО МЕСТ В ПРЕДПРИЯТИЯХ ОБЩЕСТВЕННОГО ПИТАНИЯ

(на конец года)

Годы	По всем торговым организациям		По государственным торговым организациям	
	число мест, тыс.	среднее число мест на одно предприятие	число мест, тыс.	среднее число мест на одно предприятие
1955	3 084	30,5	2 497	36,9
1960	4 459	34,3	3 460	40,0
1965	6 862	40,8	5 395	50,0
1970	10 026	47,1	7 940	56,9
1975	13 713	54,9	10 780	65,9
1980	17 194	62,2	13 276	71,8
1981	17 846	63,1	13 744	71,9
1982	18 495	64,1	14 216	72,0

ЧИСЛО ПРЕДПРИЯТИЙ РОЗНИЧНОЙ ТОРГОВЛИ И ОБЩЕСТВЕННОГО ПИТАНИЯ ПОТРЕБИТЕЛЬСКОЙ КООПЕРАЦИИ

(на конец года; тысяч)

Годы	Предприятия розничной торговли	в том числе		Предприятия общественного питания	в том числе	
		магазины	палатки		столовые и рестораны	закусочные и буфеты
1940	229,3	197,6	31,7	17,5	12,2	5,3
1960	312,0	254,1	57,9	43,4	21,2	22,2
1965	350,8	282,2	68,6	60,3	28,5	31,8
1970	369,7	298,0	71,7	73,3	38,3	35,0
1975	371,8	305,1	66,7	86,3	49,9	36,4
1980	366,3	307,0	59,3	95,3	60,5	34,8
1981	366,3	307,6	58,7	96,6	62,4	34,2
1982	366,4	308,3	58,1	98,3	64,3	34,0

ЧИСЛО ПРЕДПРИЯТИЙ РОЗНИЧНОЙ ТОРГОВЛИ И ОБЩЕСТВЕННОГО ПИТАНИЯ
на 10 000 человек населения **ПО СОЮЗНЫМ РЕСПУБЛИКАМ**

(на конец года)

	Предприятия розничной торговли					Предприятия общественного питания				
	1940	1965	1970	1975	1982	1940	1965	1970	1975	1982
СССР	21	28	28	27	26	4	8	10	11	12
РСФСР	20	27	27	27	25	5	8	10	11	12
Украинская ССР	22	31	31	30	28	4	8	10	11	11
Белорусская ССР	21	26	27	26	25	3	7	9	11	12
Узбекская ССР	21	23	24	23	21	4	9	10	11	11
Казахская ССР	20	30	30	29	27	3	7	8	10	11
Грузинская ССР	21	31	32	31	31	5	10	12	13	16
Азербайджанская ССР	23	30	30	29	27	7	11	12	13	15
Литовская ССР	14	23	23	22	21	2	6	8	9	12
Молдавская ССР	15	23	25	27	26	3	6	8	9	11
Латвийская ССР	27	31	29	28	28	5	9	11	12	13
Киргизская ССР	16	24	24	23	21	3	6	8	8	9
Таджикская ССР	19	21	21	20	19	4	7	8	10	10
Армянская ССР	20	25	26	26	23	4	9	11	12	13
Туркменская ССР	20	24	24	23	22	6	6	9	10	10
Эстонская ССР	28	30	29	28	26	5	10	12	13	14

ТОРГОВАЯ ПЛОЩАДЬ В МАГАЗИНАХ И ЧИСЛО МЕСТ
В ПРЕДПРИЯТИЯХ ОБЩЕСТВЕННОГО ПИТАНИЯ
на 10 000 человек населения **ПО СОЮЗНЫМ РЕСПУБЛИКАМ**

(на конец года)

	Торговая площадь в магазинах, м ²			Число мест в предприятиях общественного питания		
	1970	1975	1982	1970	1975	1982
СССР	1 290	1 537	1 791	411	536	682
РСФСР	1 357	1 626	1 898	429	559	703
Украинская ССР	1 350	1 613	1 887	430	572	729
Белорусская ССР	1 345	1 630	1 992	369	547	752
Узбекская ССР	864	1 039	1 221	313	407	517
Казахская ССР	1 282	1 488	1 748	292	395	529
Грузинская ССР	1 174	1 450	1 710	469	531	707
Азербайджанская ССР	819	985	1 132	364	450	596
Литовская ССР	1 222	1 455	1 615	417	574	768
Молдавская ССР	964	1 250	1 560	324	455	682
Латвийская ССР	1 573	1 737	1 898	713	860	1 001
Киргизская ССР	835	1 023	1 328	265	327	467
Таджикская ССР	872	978	1 108	282	341	415
Армянская ССР	1 189	1 387	1 631	432	548	751
Туркменская ССР	897	1 133	1 303	252	339	434
Эстонская ССР	1 529	1 705	1 830	666	823	994

	1970	1975	1980	1981	1982
Число предприятий (включая ателье и мастерские; на конец года), тыс.	239	263	271	273	276
в том числе в сельской местности	103	109	113	113	114
Объем реализации бытовых услуг населению:					
1970=100	100	164	234	249	261
1980=100			100	106	111
в том числе в сельской местности					
1970=100	100	192	300	320	334
1980=100			100	107	112
Среднегодовая численность работающих, тыс.	1 869	2 293	2 628	2 677	2 702

	1970	1975	1980	1981	1982
Всего предприятий	239,4	263,0	270,7	272,7	276,0
в том числе по видам услуг:					
ремонт и индивидуальный пошив обуви	33,5	31,2	27,6	27,6	27,6
ремонт и индивидуальный пошив одежды	40,1	42,7	41,6	41,8	42,5
ремонт, индивидуальный пошив и вязка трикотажных изделий . .	3,2	2,9	2,6	2,6	2,6
ремонт радиотелевизионной аппаратуры, бытовых машин и приборов, транспортных средств, ремонт и изготовление металлоизделий	27,0	33,0	34,6	35,4	36,2
ремонт и изготовление мебели .	3,1	4,3	3,6	3,6	3,6
химическая чистка и крашение .	1,1	1,8	2,2	2,2	2,3
прачечные	3,6	4,5	4,8	4,9	5,0
строительство и ремонт квартир	7,7	10,4	12,0	12,1	12,3
фотографии	11,9	13,9	15,1	15,3	15,7
бани и души	29,5	31,2	32,8	33,1	33,3
парикмахерские	42,3	46,1	47,9	48,3	48,9
прокатные пункты	7,8	10,2	12,6	12,5	12,6

**ЧИСЛО ПРЕДПРИЯТИЙ БЫТОВОГО ОБСЛУЖИВАНИЯ НАСЕЛЕНИЯ
ПО СОЮЗНЫМ РЕСПУБЛИКАМ**
(на конец года; тысяч)

	1970	1975	1980	1981	1982
СССР	239,4	263,0	270,7	272,7	273,0
РСФСР	113,0	120,7	119,6	120,7	122,0
Украинская ССР	49,5	54,8	58,4	58,6	58,9
Белорусская ССР	9,1	10,6	11,2	10,4	10,4
Узбекская ССР	13,4	16,2	18,0	18,4	18,9
Казахская ССР	13,3	15,4	16,8	17,3	17,8
Грузинская ССР	9,5	10,0	9,9	10,1	10,0
Азербайджанская ССР	6,4	7,9	9,2	9,5	9,8
Литовская ССР	3,4	3,7	3,4	3,3	3,3
Молдавская ССР	4,3	4,5	4,6	4,7	4,6
Латвийская ССР	2,8	3,0	2,5	2,5	2,5
Киргизская ССР	2,9	3,3	3,7	3,7	3,9
Таджикская ССР	3,7	4,0	4,1	4,1	4,2
Армянская ССР	3,8	4,2	4,3	4,4	4,6
Туркменская ССР	2,1	2,6	3,0	3,0	3,1
Эстонская ССР	2,2	2,1	2,0	2,0	2,0

**ЧИСЛО ПРЕДПРИЯТИЙ БЫТОВОГО ОБСЛУЖИВАНИЯ НАСЕЛЕНИЯ
В СЕЛЬСКОЙ МЕСТНОСТИ ПО СОЮЗНЫМ РЕСПУБЛИКАМ**
(на конец года; тысяч)

	1970	1975	1980	1981	1982
СССР	102,9	108,9	112,8	112,7	113,7
РСФСР	44,8	45,1	43,8	44,2	44,1
Украинская ССР	17,9	18,4	20,3	20,4	20,4
Белорусская ССР	4,4	5,0	5,3	4,4	4,4
Узбекская ССР	8,3	10,2	11,3	11,1	11,5
Казахская ССР	7,9	9,1	10,2	10,6	11,0
Грузинская ССР	4,7	4,3	4,3	4,4	4,4
Азербайджанская ССР	1,8	2,5	3,3	3,4	3,5
Литовская ССР	2,5	2,7	2,4	2,3	2,3
Молдавская ССР	2,3	2,5	2,4	2,5	2,5
Латвийская ССР	1,8	1,8	1,4	1,5	1,5
Киргизская ССР	1,5	1,8	2,1	2,1	2,1
Таджикская ССР	1,8	1,9	2,0	1,8	1,9
Армянская ССР	1,2	1,4	1,6	1,6	1,7
Туркменская ССР	0,6	0,8	1,1	1,1	1,1
Эстонская ССР	1,4	1,4	1,3	1,3	1,3

ОБЪЕМ РЕАЛИЗАЦИИ БЫТОВЫХ УСЛУГ НАСЕЛЕНИЮ ПО ВИДАМ
(в сопоставимых ценах 1981 г.; миллионов рублей)

	1975	1980	1981	1982
Весь объем реализации услуг населению	5 508	7 905	8 399	8 783
в том числе по видам:				
ремонт и индивидуальный пошив обуви	492	724	777	806
ремонт и индивидуальный пошив одежды	1 427	1 746	1 816	1 826
ремонт, индивидуальный пошив и вязка трикотажных изделий	217	348	365	379
ремонт радиотелевизионной аппаратуры, бытовых машин и приборов, транспортных средств, ремонт и изготовление металлоизделий	468	971	1 087	1 201
ремонт и изготовление мебели	171	285	310	330
химическая чистка и крашение	144	186	192	199
прачечные	276	374	383	391
строительство и ремонт квартир	419	570	591	605
фотографии	247	348	361	379
бани и души	161	183	186	192
парикмахерские	499	654	694	732
прокатные пункты	79	154	174	192

ОБЪЕМ РЕАЛИЗАЦИИ БЫТОВЫХ УСЛУГ НАСЕЛЕНИЮ ПО ВИДАМ
В СЕЛЬСКОЙ МЕСТНОСТИ
(в сопоставимых ценах 1981 г.; миллионов рублей)

	1975	1980	1981	1982
Весь объем реализации услуг населению	1 342	2 079	2 225	2 311
в том числе по видам:				
ремонт и индивидуальный пошив обуви	116	201	217	220
ремонт и индивидуальный пошив одежды	323	418	442	444
ремонт, индивидуальный пошив и вязка трикотажных изделий	80	152	159	167
ремонт радиотелевизионной аппаратуры, бытовых машин и приборов, транспортных средств, ремонт и изготовление металлоизделий	87	185	212	232
ремонт и изготовление мебели	69	130	143	153
химическая чистка и крашение	12	19	21	22
прачечные	13	25	26	27
строительство и ремонт квартир	216	294	308	319
фотографии	51	72	74	77
бани и души	27	30	30	31
парикмахерские	47	66	71	76
прокатные пункты	6	15	18	20

**ОБЪЕМ РЕАЛИЗАЦИИ БЫТОВЫХ УСЛУГ НАСЕЛЕНИЮ
ПО СОЮЗНЫМ РЕСПУБЛИКАМ**
(в сопоставимых ценах 1981 г.; миллионов рублей)

	1975	1980	1981	1982
СССР	5 508	7 905	8 399	8 783
РСФСР	3 111	4 371	4 637	4 830
Украинская ССР	1 066	1 522	1 595	1 658
Белорусская ССР	214	327	350	372
Узбекская ССР	179	314	343	376
Казахская ССР	261	372	401	419
Грузинская ССР	96	158	170	182
Азербайджанская ССР	72	111	128	133
Литовская ССР	91	127	135	141
Молдавская ССР	76	103	110	114
Латвийская ССР	103	130	135	140
Киргизская ССР	56	82	86	91
Таджикская ССР	51	83	90	94
Армянская ССР	46	78	86	93
Туркменская ССР	36	57	59	63
Эстонская ССР	50	70	74	77

**ОБЪЕМ РЕАЛИЗАЦИИ БЫТОВЫХ УСЛУГ НАСЕЛЕНИЮ
В СЕЛЬСКОЙ МЕСТНОСТИ ПО СОЮЗНЫМ РЕСПУБЛИКАМ**
(в сопоставимых ценах 1981 г.; миллионы рублей)

	1975	1980	1981	1982
СССР	1 342	2 079	2 225	2 311
РСФСР	628	957	1 021	1 050
Украинская ССР	275	400	415	427
Белорусская ССР	52	93	99	105
Узбекская ССР	75	143	159	175
Казахская ССР	89	135	147	154
Грузинская ССР	20	46	54	56
Азербайджанская ССР	13	23	29	28
Литовская ССР	34	47	50	53
Молдавская ССР	35	46	50	50
Латвийская ССР	43	54	56	58
Киргизская ССР	19	30	31	34
Таджикская ССР	19	37	42	43
Армянская ССР	9	17	19	22
Туркменская ССР	12	24	25	27
Эстонская ССР	19	27	28	29

НАРОДНОЕ ОБРАЗОВАНИЕ И КУЛЬТУРА

ЧИСЛЕННОСТЬ УЧАЩИХСЯ ПО ВИДАМ ОБУЧЕНИЯ (на начало учебного года; тысяч человек)

	1940/41	1965/66	1970/71	1975/76	1980/81	1981/82	1982/83
Всего обучалось	47 547	71 857	79 834	92 605	100 201	102 822	105 701
в том числе:							
в общеобразовательных школах	35 552	48 255	49 193	47 594	44 275	44 256	44 344
из них:							
в дневных общеобразовательных школах	34 784	43 410	45 448	42 611	39 546	39 656	39 973
в вечерних (сменных) общеобразовательных школах (включая обучающихся заочно)	768	4 845	3 745	4 983	4 729	4 600	4 371
в профессионально-технических учебных заведениях (включая школы ФЗУ и ведомственные профессиональные училища)	717	1 701	2 591	3 381	3 971	3 998	4 001
в средних специальных учебных заведениях	975	3 659	4 388	4 525	4 612	4 557	4 518
в высших учебных заведениях	812	3 861	4 581	4 854	5 235	5 284	5 315
обучались новым профессиям и повышали свою квалификацию на предприятиях, в учреждениях, организациях и колхозах, а также были охвачены другими видами обучения (кроме сети политического просвещения)	9 491	14 381	18 881	32 251	42 108	44 727	47 500

**ЧИСЛО ЛИЦ, ПОЛУЧИВШИХ СРЕДНЕЕ (общее и специальное) ОБРАЗОВАНИЕ
ЗА ГОДЫ СОВЕТСКОЙ ВЛАСТИ
(тысяч человек)**

Годы	Всего	В среднем за год	Годы	Всего	В среднем за год
1918—1940	3 829	166,5	1976—1980	25 175	5035,1
1961—1965	6 710	1342,0	1981	5 024	
1966—1970	16 143	3228,7	1982	4 862	
1971—1975	18 994	3799,0			

За 1918—1982 гг. среднее (общее и специальное) образование получили 98,1 млн. человек, из них 76,2 млн. окончили средние общеобразовательные школы, 18,0 млн.—техникумы и другие средние специальные учебные заведения (принятые после окончания неполной средней школы) и 3,9 млн.—средние профессионально-технические училища. В нашей стране осуществляется всеобщее обязательное среднее образование молодежи.

ОБЩЕОБРАЗОВАТЕЛЬНЫЕ ШКОЛЫ

(на начало учебного года)

	1940/41	1965/66	1970/71	1975/76	1980/81	1981/82	1982/83
Число общеобразовательных школ, тыс.	199	214	190	164	145	143	142
Численность учащихся, млн.	35,6	48,3	49,2	47,6	44,3	44,3	44,3
в том числе:							
в 1—3 классах	16,1	15,4	15,3	12,7	13,8	14,1	14,3
в 4—8 классах	18,2	24,9	26,3	24,1	20,6	20,7	20,9
в 9—10(11) классах	1,3	8,0	7,6	10,8	9,9	9,5	9,1
Численность учителей, млн.	1,2	2,5	2,6	2,7	2,6	2,6	2,7

ДНЕВНЫЕ ОБЩЕОБРАЗОВАТЕЛЬНЫЕ ШКОЛЫ

(на начало учебного года)

	1940/41	1965/66	1970/71	1975/76	1980/81	1981/82	1982/83
Число школ, тыс.	191,5	190,4	174,6	149,5	132,5	131,1	130,5
в том числе:							
начальных	125,9	94,4	74,5	47,9	32,5	31,1	30,3
неполных средних	45,7	62,4	53,8	47,7	41,2	40,4	39,5
средних	18,8	31,9	44,2	51,5	56,2	57,0	58,1
школ для детей с недостатками умственного и физического развития	1,1	1,7	2,1	2,4	2,6	2,6	2,6
Численность учащихся, млн.	34,8	43,4	45,4	42,6	39,5	39,7	40,0
в том числе:							
в начальных школах	9,8	3,8	2,4	1,0	0,6	0,6	0,6
в неполных средних школах	12,5	16,6	12,5	8,8	6,1	5,9	5,6
в средних школах	12,2	22,7	30,2	32,4	32,3	32,7	33,3
в школах для детей с недостатками умственного и физического развития	0,3	0,3	0,3	0,4	0,5	0,5	0,5
Численность учителей, млн.	1,2	2,4	2,5	2,6	2,5	2,5	2,6

ЧИСЛЕННОСТЬ УЧАЩИХСЯ ДНЕВНЫХ ОБЩЕОБРАЗОВАТЕЛЬНЫХ ШКОЛ ПО ГРУППАМ КЛАССОВ

(на начало учебного года; миллионы человек)

	1940/41	1965/66	1970/71	1975/76	1980/81	1981/82	1982/83
Всего учащихся	34,8	43,4	45,4	42,6	39,5	39,7	40,0
в том числе:							
в городских поселениях . .	10,8	21,8	23,0	22,3	22,1	22,5	23,0
в сельской местности . . .	24,0	21,6	22,4	20,3	17,4	17,2	17,0
В 1—3 классах—всего	15,8	15,2	15,2	12,6	13,6	13,9	14,2
в том числе:							
в городских поселениях . .	3,9	7,1	7,3	6,5	7,8	8,0	8,2
в сельской местности . . .	11,9	8,1	7,9	6,1	5,8	5,9	6,0
В 4—8 классах—всего	17,5	23,1	25,1	23,4	20,1	20,2	20,4
в том числе:							
в городских поселениях . .	6,1	11,5	12,7	12,1	11,1	11,4	11,8
в сельской местности . . .	11,4	11,6	12,4	11,3	9,0	8,8	8,6
В 9—10(11) классах—всего . .	1,2	4,8	4,8	6,2	5,3	5,1	4,9
в том числе:							
в городских поселениях . .	0,7	3,0	2,8	3,4	2,8	2,7	2,6
в сельской местности . . .	0,5	1,8	2,0	2,8	2,5	2,4	2,3
В школах для детей с недостатками умственного и физического развития—всего . .	0,3	0,3	0,3	0,4	0,5	0,5	0,5
в том числе:							
в городских поселениях . .	0,1	0,2	0,2	0,3	0,4	0,4	0,4
в сельской местности . . .	0,2	0,1	0,1	0,1	0,1	0,1	0,1

ШКОЛЫ ПРОДЛЕННОГО ДНЯ

(на начало учебного года)

Годы	Число школ продленного дня и школ с группами продленного дня, тыс.	в том числе		Численность учащихся в группах продленного дня, млн.	в том числе	
		в городских поселениях	в сельской местности		в городских поселениях	в сельской местности
1960/61	11,7	8,4	3,3	0,6	0,5	0,1
1965/66	35,5	18,3	17,2	2,4	1,4	1,0
1970/71	64,3	24,8	39,5	5,2	2,7	2,5
1975/76	74,5	26,4	48,1	7,3	3,7	3,6
1980/81	82,3	27,3	55,0	10,7	5,5	5,2
1981/82	83,2	27,6	55,6	11,3	5,8	5,5
1982/83	83,8	27,7	56,1	11,8	6,1	5,7

ШКОЛЫ ПРОДЛЕННОГО ДНЯ ПО СОЮЗНЫМ РЕСПУБЛИКАМ
(на начало учебного года; тысяч)

	Число школ продленного дня и школ с группами продленного дня, 1982/83	Численность учащихся в группах продленного дня				
		1970/71	1975/76	1980/81	1981/82	1982/83
СССР	83,8	5 188	7 321	10 738	11 256	11 828
РСФСР	39,9	2 471	3 489	4 912	5 103	5 317
Украинская ССР	16,1	1 342	1 870	2 422	2 451	2 470
Белорусская ССР	3,3	166	229	311	332	362
Узбекская ССР	6,8	321	451	1 012	1 130	1 286
Казахская ССР	5,8	321	445	702	774	849
Грузинская ССР	1,4	44	71	108	118	123
Азербайджанская ССР	2,7	106	177	312	335	358
Литовская ССР	0,9	53	60	89	93	97
Молдавская ССР	1,3	101	134	217	233	247
Латвийская ССР	0,7	47	56	74	80	83
Киргизская ССР	1,0	60	100	171	175	176
Таджикская ССР	1,5	57	80	162	175	190
Армянская ССР	1,0	29	58	120	126	132
Туркменская ССР	1,0	45	72	86	89	93
Эстонская ССР	0,4	25	29	40	42	45

**ТРУДОВОЕ ОБУЧЕНИЕ УЧАЩИХСЯ ДНЕВНЫХ СРЕДНИХ
ОБЩЕОБРАЗОВАТЕЛЬНЫХ ШКОЛ на начало 1982/83 учебного года**

	Всего	в том числе	
		в городских поселениях	в сельской местности
Число дневных средних общеобразовательных школ, осуществляющих трудовое обучение	57 412	23 622	33 790
Численность учащихся 9—10(11) классов, прошедших трудовое обучение, тыс.	4 766	2 511	2 255
в том числе на предприятиях и в организациях, процентов:			
промышленности	28	46	8
сельского хозяйства	36	5	70
транспорта и связи	16	19	12
строительства	3	5	2
торговли, общественного питания	5	8	2

Одной из основных задач общеобразовательных школ является подготовка учащихся к общественно полезному труду.

В настоящее время 99% дневных средних общеобразовательных школ страны осуществляют углубленное трудовое обучение учащихся. Учащиеся 9—10(11) классов проходят трудовое обучение на предприятиях, в организациях, колхозах и совхозах, межшкольных учебно-производственных комбинатах, ученических производственных бригадах и других трудовых объединениях школьников, в школьных мастерских, лабораториях и кабинетах.

**ВЕЧЕРНИЕ (сменные) ОБЩЕОБРАЗОВАТЕЛЬНЫЕ ШКОЛЫ
(на начало учебного года; тысячи)**

	1940/41	1965/66	1970/71	1975/76	1980/81	1981/82	1982/83
Число школ ¹ —всего	7,3	23,9	15,1	14,7	12,5	12,1	11,8
в том числе самостоятельных	12,8	10,2	10,5	10,0	9,8	9,6
Численность учащихся (включая обучавшихся заочно)	768	4 845	3 745	4 983	4 729	4 600	4 371
в том числе в 9—11 классах	110	3 116	2 842	4 530	4 535	4 423	4 208

¹ Включая дневные общеобразовательные школы, при которых организованы классы для обучения работающей молодежи, самостоятельные заочные школы; за 1940/41 г.—включая рабфаки и школы взрослых

**ВЫПУСК УЧАЩИХСЯ ИЗ ОБЩЕОБРАЗОВАТЕЛЬНЫХ ШКОЛ
(тысяч человек)**

Годы	Окончили неполную среднюю школу			Окончили полную среднюю школу		
	всего	в том числе		всего	в том числе	
		дневную	вечернюю		дневную	вечернюю
1940	1 860	1 794	66	303	277	26
1969	2 383	2 124	259	1 055	709	346
1965	4 270	3 682	588	1 340	913	427
1970	4 661	4 251	410	2 581	1 968	613
1975	5 201	4 951	250	3 564	2 716	848
1980	4 270	4 149	121	3 966	2 728	1 238
1981	4 187	4 079	108	3 899	2 616	1 283
1982	4 036	3 935	101	3 739	2 465	1 274

СРЕДНИЕ ПРОФЕССИОНАЛЬНО-ТЕХНИЧЕСКИЕ УЧИЛИЩА ВСЕХ ВЕДОМСТВ
(на начало учебного года; тысяч)

	1970/71	1975/76	1980/81	1981/82	1982/83
Число средних профессионально-технических училищ . . .	0,6	2,7	4,3	4,5	4,7
В них учащихся	180	1 216	2 168	2 244	2 312

**ЧИСЛЕННОСТЬ УЧИТЕЛЕЙ ДНЕВНЫХ ОБЩЕОБРАЗОВАТЕЛЬНЫХ ШКОЛ
ПО УРОВНЮ ОБРАЗОВАНИЯ И СТАЖУ ПЕДАГОГИЧЕСКОЙ РАБОТЫ**

(по школам Министерства просвещения СССР и Министерства путей сообщения;
на начало учебного года)

	Численность учителей (без совместителей), тыс.	Из них (в процентах к итогу)								Процент женщин в общем числе учителей и руко- водителей школ
		имеют образование						имеют стаж педагоги- ческой работы		
		высшее	незавершенное высшее	среднее педагогическое	среднее специальное (не педагогическое) и среднее общее	не имеют полного среднего образо- вания	до 5 лет	25 лет и более		
Все учителя (включая руково- дителей школ):										
1970/71 г.	2 361	52,7	12,0	26,9	7,8	0,6	21,2	18,6	71	
1975/76 г.	2 399	64,3	8,6	21,0	5,9	0,2	20,7	20,5	71	
1980/81 г.	2 321	72,3	5,5	18,1	4,1	0,0	20,9	21,2	71	
1981/82 г.	2 324	73,5	5,0	17,7	3,8	0,0	21,2	21,3	72	
1982/83 г.—всего	2 338	74,7	4,5	17,3	3,5	0,0	21,4	21,6	72	
в том числе:										
директора начальных школ	0,2	63,5	4,4	28,8	1,3	—	2,2	53,3	77	
директора восьмилетних школ	39	99,4	0,5	0,1	0,0	—	7,2	34,7	40	
директора средних школ	58	99,9	0,1	—	—	—	2,3	40,2	36	
заместители директоров восьмилетних школ . .	20	98,3	1,0	0,6	0,1	—	8,9	24,4	64	
заместители директоров средних школ	128	99,3	0,5	0,2	0,0	—	8,0	25,1	70	
учителя 1—10 (11) классов, кроме учителей—руково- дителей школ	1 774	76,1	4,9	17,9	1,1	—	22,0	21,9	81	
учителя музыки, пения, ри- сования, черчения, физ- культуры и по труду .	319	47,8	5,2	27,0	20,0	0,0	29,3	13,6	37	

¹ Руководители школ, как правило, одновременно ведут преподавательскую работу.

ЧИСЛЕННОСТЬ УЧИТЕЛЕЙ СТАРШИХ КЛАССОВ (включая руководителей школ, ведущих преподавание) ДНЕВНЫХ ОБЩЕОБРАЗОВАТЕЛЬНЫХ ШКОЛ ПО СПЕЦИАЛЬНОСТЯМ И УРОВНЮ ОБРАЗОВАНИЯ на начало 1982/83 учебного года (по школам Министерства просвещения СССР и Министерства путей сообщения)

	Всего учителей 4—10(11) классов (без совместителей), тыс.	Из них имеют образование, процентов		
		высшее	незаконченное высшее	среднее и неполное среднее
Учителя русского языка и литературы:				
в школах с обучением на русском языке	195	94,2	3,9	1,9
в школах с обучением на нерусском языке	119	88,6	6,1	5,3
Учителя других предметов:				
родного языка (кроме русского) и литературы	138	91,6	5,5	2,9
истории, основ государства и права	157	94,0	4,0	2,0
физики	119	96,7	2,3	1,0
математики	299	94,1	4,4	1,5
химии	82	96,6	2,0	1,4
географии	94	92,8	4,5	2,7
биологии	100	92,9	4,6	2,5
иностраннных языков	178	95,8	2,3	1,9

ОБЩЕОБРАЗОВАТЕЛЬНЫЕ ШКОЛЫ ПО СОЮЗНЫМ РЕСПУБЛИКАМ (на начало учебного года)

	Число школ, тыс. 1982/83.	Численность учащихся, млн.						
		1940/41	1965/66	1970/71	1975/76	1980/81	1981/82	1982/83
СССР	142,3	35,6	48,3	49,2	47,6	44,3	44,3	44,3
РСФСР	73,1	20,6	26,4	25,3	22,9	20,2	20,1	20,2
Украинская ССР	22,5	6,8	8,7	8,4	8,1	7,5	7,5	7,4
Белорусская ССР	6,6	1,7	1,8	1,8	1,7	1,5	1,5	1,5
Узбекская ССР	9,4	1,3	2,4	3,3	3,8	4,1	4,2	4,2
Казахская ССР	8,7	1,2	2,9	3,2	3,3	3,3	3,3	3,3
Грузинская ССР	3,8	0,8	0,9	1,0	1,0	0,9	0,9	0,9
Азербайджанская ССР	4,4	0,7	1,2	1,4	1,6	1,6	1,6	1,5
Литовская ССР	2,3	0,4	0,6	0,6	0,6	0,6	0,6	0,6
Молдавская ССР	1,8	0,5	0,8	0,8	0,8	0,7	0,7	0,7
Латвийская ССР	0,9	0,3	0,3	0,3	0,4	0,4	0,4	0,4
Киргизская ССР	1,7	0,3	0,6	0,8	0,9	0,9	0,9	0,9
Таджикская ССР	3,1	0,3	0,6	0,8	0,9	1,1	1,1	1,1
Армянская ССР	1,5	0,3	0,5	0,7	0,7	0,6	0,6	0,6
Туркменская ССР	1,9	0,3	0,4	0,6	0,7	0,7	0,7	0,8
Эстонская ССР	0,6	0,1	0,2	0,2	0,2	0,2	0,2	0,2

ЧИСЛЕННОСТЬ ДЕТЕЙ, ОБСЛУЖЕННЫХ ЛЕТНИМИ ПИОНЕРСКИМИ ЛАГЕРЯМИ
(загородными, городскими, колхозными и школьными),
ПО СОЮЗНЫМ РЕСПУБЛИКАМ
(тысяч человек)

	1970	1975	1980	1981	1982
СССР	8 806	9 934	12 085	12 631	12 863
РСФСР	5 377	5 835	6 695	6 917	6 963
Украинская ССР	1 630	1 862	2 314	2 477	2 539
Белорусская ССР	287	341	450	454	453
Узбекская ССР	370	479	594	656	706
Казахская ССР	360	453	649	684	710
Грузинская ССР	72	95	127	128	128
Азербайджанская ССР	89	99	170	160	178
Литовская ССР	65	110	150	165	187
Молдавская ССР	87	131	241	261	258
Латвийская ССР	61	69	81	81	79
Киргизская ССР	58	78	109	110	122
Таджикская ССР	42	57	102	109	109
Армянская ССР	217	198	217	227	229
Туркменская ССР	45	78	128	139	137
Эстонская ССР	46	49	58	63	65

В 1982 г. в пионерские лагеря 10% всех путевок выдавалось бесплатно, 90%—с различными размерами льгот.

С 1983 г. введены дополнительные льготы по оплате путевок—половина путевок предоставляется бесплатно, а остальные—с оплатой 20% стоимости.

ЧИСЛО ДЕТСКИХ ВНЕШКОЛЬНЫХ УЧРЕЖДЕНИЙ

(на конец года)

	1970	1975	1980	1981	1982
Все внешкольные учреждения . . .	64 856	80 366	99 306	103 156	105 636
в том числе:					
дворцы, дома пионеров и школь-					
ников	3 865	4 403	4 844	4 896	4 959
станции юных техников	603	1 008	1 353	1 391	1 460
станции юных натуралистов	338	587	863	919	945
экскурсионно-туристские станции	169	202	233	242	244
детские парки	164	155	157	162	163
детские железные дороги	34	38	47	48	49
летние пионерские лагеря	36 088	45 980	59 577	63 302	65 318
детские музыкальные, художест-					
венные и хореографические шко-	4 510	6 109	7 691	8 021	8 130
лы					
детские библиотеки	6 498	7 586	8 367	8 509	8 545
клубы юных техников	1 089	1 377	1 559	1 409	1 420
комнаты школьника	7 595	7 424	8 022	7 388	7 218
детско-юношеские спортивные					
школы	3 813	5 396	6 473	6 721	7 032
другие детские внешкольные уч-					
реждения	87	101	120	148	153

ВЫСШИЕ И СРЕДНИЕ СПЕЦИАЛЬНЫЕ УЧЕБНЫЕ ЗАВЕДЕНИЯ

(на начало учебного года)

	1940/41	1965/66	1970/71	1975/76	1980/81	1981/82	1982/83
Все высшие учебные заведения	817	756	805	856	883	891	891
В них студентов, тыс.	812	3 861	4 581	4 854	5 235	5 284	5 315
в том числе обучающихся на							
отделениях:							
дневных	558	1 584	2 241	2 628	2 978	3 011	3 023
вечерних	27	569	658	644	649	648	645
заочных	227	1 708	1 682	1 582	1 608	1 625	1 647
Все средние специальные учебные							
заведения	3 773	3 820	4 223	4 302	4 383	4 393	4 418
В них учащихся, тыс.	975	3 659	4 388	4 525	4 612	4 557	4 518
в том числе обучающихся на							
отделениях:							
дневных	787	1 835	2 558	2 817	2 894	2 868	2 845
вечерних	32	628	645	516	504	478	463
заочных	156	1 196	1 185	1 192	1 214	1 211	1 210

**ЧИСЛЕННОСТЬ СТУДЕНТОВ ВЫСШИХ УЧЕБНЫХ ЗАВЕДЕНИЙ
ПО ГРУППАМ СПЕЦИАЛЬНОСТЕЙ**

(на начало учебного года; тысяч человек)

	1970/71	1975/76	1980/81	1981/82	1982/83
Всего	4580,6	4854,0	5235,2	5284,5	5315,2
в том числе по группам специальностей:					
геология и разведка месторожде- ний полезных ископаемых . . .	39,3	38,2	38,8	39,2	39,5
разработка месторождений полез- ных ископаемых	57,0	56,0	57,7	58,9	59,9
энергетика	100,8	116,5	122,3	122,4	122,4
металлургия	55,5	56,2	59,2	59,9	60,3
машиностроение и приборострое- ние	557,9	574,0	605,6	604,7	603,7
электронная техника, электро- приборостроение и автоматика	309,4	329,2	359,1	361,8	364,6
радиотехника и связь	154,1	149,1	158,6	159,7	160,7
химическая технология	120,2	98,4	95,4	95,3	95,2
лесоинженерное дело и техноло- гия древесины, целлюлозы и бу- маги	31,0	33,9	36,8	36,4	36,2
технология продовольственных продуктов	72,2	75,9	85,1	86,6	87,9
технология товаров широкого по- требления	54,2	59,4	65,6	67,7	69,0
строительство	297,3	377,1	430,2	434,6	432,5
геодезия и картография	8,7	10,6	12,8	12,8	12,7
гидрология и метеорология . . .	8,4	8,0	8,3	8,3	8,3
сельское и лесное хозяйство . .	371,9	401,4	456,2	463,5	467,7
транспорт	133,1	147,9	173,7	177,3	179,9
экономика	538,6	597,7	638,1	646,4	652,6
право	77,0	93,2	101,6	102,7	103,4
здравоохранение и физическая культура	329,8	351,5	377,2	383,8	388,7
специальности университетов . .	344,5	368,1	386,4	384,5	383,8
специальности педагогических ин- ститутов и вузов культуры . .	880,6	871,1	923,5	934,4	941,8
искусство	39,1	40,6	43,0	43,6	44,4

**ЧИСЛЕННОСТЬ УЧАЩИХСЯ СРЕДНИХ СПЕЦИАЛЬНЫХ УЧЕБНЫХ ЗАВЕДЕНИЙ
ПО ГРУППАМ СПЕЦИАЛЬНОСТЕЙ**

(на начало учебного года; тысяч человек)

	1970/71	1975/76	1980/81	1981/82	1982/83
Всего	4388,0	4524,8	4611,7	4556,8	4517,7
в том числе по группам специальностей:					
геология и разведка месторожде- ний полезных ископаемых . .	24,8	24,3	22,1	22,1	21,6
разработка месторождений полез- ных ископаемых	68,2	54,5	49,4	50,4	51,9
энергетика	218,5	194,6	190,8	186,9	184,8
металлургия	50,6	51,6	54,4	53,4	53,5
машиностроение и приборострое- ние	572,9	542,5	560,5	545,4	536,1
электромашиностроение и электро- приборостроение	131,5	142,6	149,8	149,1	148,4
радиотехника и связь	138,7	141,7	144,4	139,5	136,6
химическая технология	86,2	72,6	75,5	74,6	73,0
лесоинженерное дело и техноло- гия древесины, целлюлозы и бу- маги	46,9	48,2	44,6	42,9	42,0
технология продовольственных продуктов	150,7	164,1	169,2	167,4	166,0
технология товаров широкого по- требления	109,9	108,4	113,6	113,2	113,3
строительство	362,7	435,3	399,2	379,0	363,7
геодезия и картография	9,0	14,1	14,4	14,0	13,4
гидрология и метеорология	7,2	7,2	6,2	6,2	5,9
сельское хозяйство	601,1	645,6	667,6	656,6	644,5
транспорт	273,0	294,9	298,8	296,0	291,6
экономика	622,8	628,6	632,3	624,8	616,0
право	3,4	4,3	7,1	7,2	7,1
здравоохранение и физическая культура	446,2	430,1	452,3	458,8	468,1
просвещение	340,1	395,0	433,3	443,4	456,3
искусство	123,6	124,6	126,2	125,9	123,9

**ЧИСЛЕННОСТЬ УЧАЩИХСЯ ВЫСШИХ И СРЕДНИХ СПЕЦИАЛЬНЫХ
УЧЕБНЫХ ЗАВЕДЕНИЙ ПО ОТРАСЛЕВЫМ ГРУППАМ УЧЕБНЫХ ЗАВЕДЕНИЙ**

(на начало учебного года; тысяч человек)

	1940/41	1965/66	1970/71	1975/76	1980/81	1981/82	1982/83
Численность студентов высших учебных заведений	811,7	3860,6	4580,6	4854,0	5235,2	5284,5	5315,2
в том числе обучающихся в учебных заведениях:							
промышленности и строительства	168,4	1528,3	1825,7	1950,0	2088,2	2102,8	2108,7
транспорта и связи	36,2	221,6	251,7	277,6	300,5	300,5	300,5
сельского хозяйства	52,1	377,1	423,9	460,0	533,8	545,2	550,5
экономики и права	36,3	264,1	341,4	354,7	377,0	380,3	384,4
здравоохранения, физической культуры и спорта	109,8	238,8	321,0	351,6	378,7	385,3	389,0
просвещения	398,6	1198,7	1375,7	1415,3	1509,0	1521,4	1532,2
искусства и кинематографии	10,3	32,0	41,2	44,8	48,0	49,0	49,9
Численность учащихся средних специальных учебных заведений	974,8	3659,3	4388,0	4524,8	4611,7	4556,8	4517,7
в том числе обучающихся в учебных заведениях:							
промышленности и строительства	187,5	1623,0	1931,0	1900,7	1891,1	1845,9	1817,9
транспорта и связи	54,4	318,8	379,5	415,2	403,3	396,0	386,3
сельского хозяйства	114,7	584,9	692,7	766,3	797,0	778,8	767,2
экономики и права	43,1	397,5	476,1	492,9	514,4	514,2	503,9
здравоохранения, физической культуры и спорта	204,4	344,5	433,8	415,1	441,5	448,5	456,7
просвещения	345,3	304,4	367,5	408,7	440,0	449,0	464,0
искусства и кинематографии	25,4	86,2	107,4	125,9	124,4	124,4	121,7

ВЫСШИЕ УЧЕБНЫЕ ЗАВЕДЕНИЯ ПО СОЮЗНЫМ РЕСПУБЛИКАМ
(на начало учебного года)

	1940/41	1965/66	1970/71	1975/76	1980/81	1981/82	1982/83
СССР							
Число учебных заведений . . .	817	756	805	856	833	891	891
В них студентов, тыс. . . .	811,7	3860,6	4580,6	4854,0	5235,2	5284,5	5315,2
РСФСР							
Число учебных заведений . . .	481	432	457	483	494	499	500
В них студентов, тыс. . . .	478,1	2353,9	2671,7	2856,9	3045,8	3067,2	3073,5
Украинская ССР							
Число учебных заведений . . .	173	132	138	142	147	147	146
В них студентов, тыс. . . .	196,8	690,1	806,6	831,3	880,4	882,9	884,9
Белорусская ССР							
Число учебных заведений . . .	25	27	28	31	32	33	33
В них студентов, тыс. . . .	21,5	104,0	140,0	159,9	177,0	178,8	182,2
Узбекская ССР							
Число учебных заведений . . .	30	32	38	42	43	43	43
В них студентов, тыс. . . .	19,1	165,8	232,9	246,6	278,1	285,2	288,8
Казахская ССР							
Число учебных заведений . . .	20	39	44	49	55	55	55
В них студентов, тыс. . . .	10,4	144,7	198,9	216,1	260,0	267,9	275,6
Грузинская ССР							
Число учебных заведений . . .	21	18	18	19	19	19	19
В них студентов, тыс. . . .	28,5	76,6	89,3	82,8	85,8	87,4	89,0
Азербайджанская ССР							
Число учебных заведений . . .	16	11	13	17	17	18	18
В них студентов, тыс. . . .	14,6	67,0	100,1	99,0	107,0	103,6	110,0
Литовская ССР							
Число учебных заведений . . .	7	11	12	12	12	12	12
В них студентов, тыс. . . .	6,0	46,4	57,0	62,6	71,0	71,3	71,1
Молдавская ССР							
Число учебных заведений . . .	6	7	8	8	8	8	8
В них студентов, тыс. . . .	2,5	36,3	44,8	44,4	51,3	52,6	53,4
Латвийская ССР							
Число учебных заведений . . .	7	10	10	10	10	10	10
В них студентов, тыс. . . .	9,9	33,1	40,8	45,3	47,2	47,0	46,6
Киргизская ССР							
Число учебных заведений . . .	6	8	9	9	10	10	10
В них студентов, тыс. . . .	3,1	32,2	48,4	50,1	55,4	57,6	58,9
Таджикская ССР							
Число учебных заведений . . .	6	7	7	9	10	10	10
В них студентов, тыс. . . .	2,3	30,4	44,5	50,4	56,8	56,8	57,9
Армянская ССР							
Число учебных заведений . . .	9	11	12	13	13	13	13
В них студентов, тыс. . . .	11,1	38,9	54,4	54,1	58,1	58,6	59,2
Туркменская ССР							
Число учебных заведений . . .	5	5	5	6	7	8	8
В них студентов, тыс. . . .	3,0	19,8	29,1	31,1	35,8	37,1	38,7
Эстонская ССР							
Число учебных заведений . . .	5	6	6	6	6	6	6
В них студентов, тыс. . . .	4,8	21,4	22,1	23,4	25,5	25,5	25,4

**СРЕДНИЕ СПЕЦИАЛЬНЫЕ УЧЕБНЫЕ ЗАВЕДЕНИЯ
ПО СОЮЗНЫМ РЕСПУБЛИКАМ**
(на начало учебного года)

	1940/41	1965/66	1970/71	1975/76	1980/81	1981/82	1982/83
СССР							
Число учебных заведений . . .	3 773	3 820	4 223	4 302	4 383	4 393	4 418
В них учащихся, тыс. . . .	974,8	3639,3	4388,0	4524,8	4611,7	4556,8	4517,7
РСФСР							
Число учебных заведений . . .	2 188	2 229	2 423	2 483	2 505	2 509	2 520
В них учащихся, тыс. . . .	594,0	2259,3	2606,2	2693,1	2641,6	2587,2	2543,0
Украинская ССР							
Число учебных заведений . . .	693	697	760	730	727	726	728
В них учащихся, тыс. . . .	196,2	645,9	797,9	783,8	803,1	795,2	795,4
Белорусская ССР							
Число учебных заведений . . .	128	122	128	133	135	136	133
В них учащихся, тыс. . . .	35,0	122,1	146,1	154,7	162,8	162,8	162,1
Узбекская ССР							
Число учебных заведений . . .	98	104	163	187	222	227	236
В них учащихся, тыс. . . .	25,1	102,6	163,3	185,2	237,7	244,3	251,5
Казахская ССР							
Число учебных заведений . . .	118	169	192	210	236	238	240
В них учащихся, тыс. . . .	30,3	171,2	217,9	233,2	265,4	270,6	274,0
Грузинская ССР							
Число учебных заведений . . .	192	89	100	97	91	90	90
В них учащихся, тыс. . . .	26,1	37,8	53,1	49,4	53,4	53,0	52,8
Азербайджанская ССР							
Число учебных заведений . . .	91	71	79	78	75	76	75
В них учащихся, тыс. . . .	17,4	55,8	70,8	72,3	79,0	78,8	78,7
Литовская ССР							
Число учебных заведений . . .	24	76	81	77	70	68	67
В них учащихся, тыс. . . .	6,4	57,5	65,3	68,3	68,4	66,4	64,6
Молдавская ССР							
Число учебных заведений . . .	22	38	46	46	51	51	51
В них учащихся, тыс. . . .	4,1	33,1	51,7	55,0	58,9	59,3	59,1
Латвийская ССР							
Число учебных заведений . . .	41	52	54	54	55	55	55
В них учащихся, тыс. . . .	9,6	38,3	38,8	42,0	42,2	41,5	40,6
Киргизская ССР							
Число учебных заведений . . .	33	36	36	38	41	41	42
В них учащихся, тыс. . . .	6,0	31,8	41,7	44,3	49,4	50,2	50,6
Таджикская ССР							
Число учебных заведений . . .	30	30	36	38	38	38	38
В них учащихся, тыс. . . .	5,9	23,0	35,3	38,1	40,1	40,1	39,2
Армянская ССР							
Число учебных заведений . . .	62	45	59	63	65	66	66
В них учащихся, тыс. . . .	8,9	31,4	47,1	51,2	51,8	49,2	48,1
Туркменская ССР							
Число учебных заведений . . .	36	27	29	31	35	35	35
В них учащихся, тыс. . . .	7,7	21,9	28,7	29,4	34,0	34,4	34,6
Эстонская ССР							
Число учебных заведений . . .	17	35	37	37	37	37	37
В них учащихся, тыс. . . .	2,1	27,6	24,1	24,8	23,9	23,8	23,4

**ЧИСЛЕННОСТЬ СТУДЕНТОВ ВЫСШИХ УЧЕБНЫХ ЗАВЕДЕНИЙ
И УЧАЩИХСЯ СРЕДНИХ СПЕЦИАЛЬНЫХ УЧЕБНЫХ ЗАВЕДЕНИЙ
на 10 000 человек населения ПО СОЮЗНЫМ РЕСПУБЛИКАМ
(на начало учебного года)**

	Высшие учебные заведения						Средние специальные учебные заведения					
	1940/41	1965/66	1970/71	1975/76	1980/81	1982/83	1940/41	1965/66	1970/71	1975/76	1980/81	1982/83
СССР	41	166	188	190	196	196	50	158	180	177	173	167
РСФСР	43	185	204	212	219	218	53	178	199	200	190	180
Украинская ССР	47	151	170	169	176	175	47	142	168	159	160	158
Белорусская ССР	24	120	154	170	183	186	39	141	161	165	168	165
Узбекская ССР	28	159	192	174	172	169	37	99	134	131	147	148
Казахская ССР	16	120	151	152	173	178	47	142	165	164	176	177
Грузинская ССР	77	170	189	168	169	173	71	84	112	100	105	103
Азербайджанская ССР	44	144	191	173	173	172	52	120	135	126	127	123
Литовская ССР	20	155	180	188	206	203	22	193	206	206	198	184
Молдавская ССР	10	108	124	115	128	132	17	98	143	142	147	146
Латвийская ССР	52	145	171	182	186	181	50	168	163	169	166	158
Киргизская ССР	19	123	162	151	152	155	38	121	139	133	135	133
Таджикская ССР	15	119	149	144	142	137	38	90	118	109	100	93
Армянская ССР	82	174	214	190	186	184	66	140	185	180	166	149
Туркменская ССР	22	103	131	122	124	127	57	115	129	115	118	114
Эстонская ССР	45	165	161	163	172	169	20	213	175	173	161	155

**ПРИЕМ В ВЫСШИЕ И СРЕДНИЕ СПЕЦИАЛЬНЫЕ УЧЕБНЫЕ ЗАВЕДЕНИЯ
ПО ВИДАМ ОБУЧЕНИЯ
(тысяч человек)**

	1940	1965	1970	1975	1980	1981	1982
Принято студентов в высшие учебные заведения	263,4	853,7	911,5	993,8	1051,9	1062,4	1070,3
в том числе на отделения:							
дневные	154,9	378,4	500,5	593,9	639,9	644,0	644,4
вечерние	6,6	125,2	127,4	129,7	134,3	135,4	135,2
заочные	101,9	350,1	283,6	270,2	277,7	283,0	290,7
Принято учащихся в средние специальные учебные заведения	382,9	1099,7	1338,4	1403,9	1457,0	1457,8	1473,6¹
в том числе на отделения:							
дневные	318,6	581,8	837,0	896,1	946,2	945,6	952,4
вечерние	12,6	170,1	159,7	152,6	136,9	133,0	135,1
заочные	51,7	347,8	341,7	355,2	373,9	379,2	386,1

¹ В том числе 490,3 тыс. учащихся, имеющих неполное среднее образование, и 983,3 тыс. учащихся, имеющих общее среднее образование.

**ПРИЕМ В ВЫСШИЕ И СРЕДНИЕ СПЕЦИАЛЬНЫЕ УЧЕБНЫЕ ЗАВЕДЕНИЯ
ПО ОТРАСЛЕВЫМ ГРУППАМ УЧЕБНЫХ ЗАВЕДЕНИЙ**

(тысяч человек)

	1940	1965	1970	1975	1980	1981	1982
Принято студентов в высшие учебные заведения	263,4	853,7	911,5	993,8	1051,9	1062,4	1070,3
в том числе в учебные заведения:							
промышленности и строительства	45,4	334,6	367,9	400,0	421,8	425,8	428,9
транспорта и связи	8,3	45,6	48,1	53,4	56,9	57,2	57,7
сельского хозяйства	11,9	89,0	85,0	96,7	103,2	104,0	106,1
экономики и права	13,6	56,9	72,6	76,4	80,1	80,7	81,2
здравоохранения, физической культуры и спорта	23,0	49,2	60,5	65,4	69,3	71,1	71,1
просвещения	159,0	271,3	269,0	292,6	310,7	313,4	315,1
искусства и кинематографии	2,2	7,1	8,4	9,3	9,9	10,2	10,2
Принято учащихся в средние специальные учебные заведения	382,9	1099,7	1338,4	1403,9	1457,0	1457,8	1473,6
в том числе в учебные заведения:							
промышленности и строительства	80,2	445,5	548,0	555,9	547,3	543,5	548,0
транспорта и связи	22,9	88,6	109,6	119,5	115,0	115,3	114,5
сельского хозяйства	48,1	182,1	215,3	235,7	245,9	242,8	242,6
экономики и права	18,7	139,2	175,0	184,8	199,7	199,2	197,5
здравоохранения, физической культуры и спорта	85,5	119,6	142,7	148,0	169,4	173,9	179,7
просвещения	117,3	101,8	117,1	127,5	148,1	152,1	160,8
искусства и кинематографии	10,2	22,9	30,7	32,5	31,6	31,0	30,5

**ВЫПУСК СПЕЦИАЛИСТОВ ВЫСШИМИ И СРЕДНИМИ СПЕЦИАЛЬНЫМИ
УЧЕБНЫМИ ЗАВЕДЕНИЯМИ ПО ВИДАМ ОБУЧЕНИЯ**

(тысяч человек)

	1940	1965	1970	1975	1980	1981	1982
Выпущено высшими учебными заведениями	126,1	403,9	630,8	713,4	817,3	831,2	840,8
в том числе обучающихся на отделениях:							
дневных	97,8	224,8	334,8	433,3	518,0	527,5	537,3
вечерних	4,4	43,5	82,1	79,7	85,3	85,8	84,4
заочных	23,9	135,6	213,9	200,4	214,0	217,9	219,1
Выпущено средними специальными учебными заведениями	236,8	621,5	1033,3	1157,0	1274,7	1287,3	1277,1
в том числе обучающихся на отделениях:							
дневных	205,3	332,8	602,7	752,2	834,1	834,1	828,2
вечерних	2,5	104,7	161,5	125,4	113,4	116,0	107,4
заочных	29,0	184,0	269,1	279,4	327,2	337,2	341,5

За 1918—1982 гг. высшие и средние специальные учебные заведения подготовили 47,1 млн. специалистов, из них 18,1 млн. с высшим образованием и 29,0 млн. со средним специальным образованием.

**ВЫПУСК СПЕЦИАЛИСТОВ ВЫСШИМИ УЧЕБНЫМИ ЗАВЕДЕНИЯМИ
ПО ГРУППАМ СПЕЦИАЛЬНОСТЕЙ**

(тысяч человек)

	1970	1975	1980	1981	1982
Всего	630,8	713,4	817,3	831,2	840,8
в том числе по группам специальностей:					
геология и разведка месторожде- ний полезных ископаемых . .	5,1	5,9	6,2	6,1	6,2
разработка месторождений полез- ных ископаемых	6,3	8,3	8,7	8,8	8,8
энергетика	10,5	14,1	17,7	18,2	17,9
металлургия	6,5	7,8	8,7	8,9	9,0
машиностроение и приборострое- ние	69,0	73,0	84,6	86,4	87,3
электронная техника, электропри- боростроение и автоматика . .	40,5	49,6	52,9	54,3	53,9
радиотехника и связь	19,8	18,8	22,4	22,8	23,0
химическая технология	16,1	15,4	14,7	14,6	14,5
лесинженерное дело и технология древесины, целлюлозы и бумаги	3,3	4,7	5,7	5,7	5,7
технология продовольственных продуктов	7,9	10,5	12,2	12,9	12,8
технология товаров широкого по- требления	5,4	7,6	8,9	9,3	9,2
строительство	30,3	44,8	61,3	61,8	64,1
геодезия и картография	1,0	1,3	2,0	2,0	2,1
гидрология и метеорология . . .	1,1	1,3	1,3	1,3	1,3
сельское и лесное хозяйство . . .	58,3	53,9	64,5	67,0	68,9
транспорт	14,9	17,5	22,0	23,3	24,1
экономика	75,6	95,6	108,2	109,5	110,6
право	8,1	13,1	16,3	16,7	16,7
здравоохранение и физическая культура	43,8	53,6	59,6	60,1	60,6
специальности университетов . .	48,7	54,6	64,1	64,2	63,8
специальности педагогических ин- ститутов и вузов культуры . .	152,2	154,7	167,8	169,6	172,5
искусство	6,4	7,3	7,5	7,7	7,8

**ВЫПУСК СПЕЦИАЛИСТОВ СРЕДНИМИ СПЕЦИАЛЬНЫМИ УЧЕБНЫМИ
ЗАВЕДЕНИЯМИ ПО ГРУППАМ СПЕЦИАЛЬНОСТЕЙ**

(тысяч человек)

	1970	1975	1980	1981	1982
Всего	1033,3	1157,0	1274,7	1287,3	1277,1
в том числе по группам специальностей:					
геология и разведка месторожде- ний полезных ископаемых . .	4,8	5,7	5,4	5,3	5,5
разработка месторождений полез- ных ископаемых	11,7	13,1	10,9	10,9	11,1
энергетика	44,8	47,7	44,7	41,5	41,4
металлургия	10,2	10,9	11,9	12,5	12,1
машиностроение и приборострое- ние	124,0	125,6	132,1	134,9	128,9
электромашиностроение и элект- роприборостроение	31,8	33,8	36,7	37,1	36,6
радиотехника и связь	30,9	31,6	36,2	37,1	36,0
химическая технология	23,3	19,0	18,5	18,2	18,6
лесоинженерное дело и технология древесины, целлюлозы и бумаги	8,5	10,6	11,8	11,7	11,0
технология продовольственных продуктов	28,8	39,5	44,3	45,4	44,6
технология товаров широкого по- требления	24,7	24,8	27,6	28,3	28,4
строительство	61,9	99,8	102,9	102,6	97,3
геодезия и картография	1,5	2,8	3,6	3,8	3,7
гидрология и метеорология . . .	1,7	1,6	1,7	1,4	1,6
сельское хозяйство	120,1	142,3	165,6	164,7	162,9
транспорт	55,6	60,4	72,6	71,3	71,5
экономика	188,6	208,3	242,5	244,9	246,1
право	0,7	1,5	2,6	2,8	3,0
здравоохранение и физическая культура	138,5	142,0	156,2	157,8	158,5
просвещение	100,0	109,1	119,6	125,4	128,3
искусство	21,2	26,9	27,3	26,7	27,0

**ВЫПУСК СПЕЦИАЛИСТОВ ВЫСШИМИ И СРЕДНИМИ СПЕЦИАЛЬНЫМИ
УЧЕБНЫМИ ЗАВЕДЕНИЯМИ ПО ОТРАСЛЕВЫМ ГРУППАМ УЧЕБНЫХ ЗАВЕДЕНИЙ**
(тысяч человек)

	1940	1965	1970	1975	1980	1981	1982
Выпущено высшими учебными заведениями	126,1	403,9	630,8	713,4	817,3	831,2	840,8
в том числе							
учебными заведениями:							
промышленности и строитель-							
ства	24,2	139,9	214,2	260,0	303,0	308,5	310,7
транспорта и связи	5,9	19,3	28,2	33,3	40,6	41,8	42,8
сельского хозяйства	10,3	36,0	68,7	62,6	75,3	78,7	81,0
экономики и права	5,7	32,1	50,9	60,5	66,3	67,1	67,2
здравоохранения, физической							
культуры и спорта	17,4	30,6	42,9	53,9	60,4	61,1	61,6
просвещения	61,6	142,1	219,2	235,3	263,3	265,4	268,8
искусства и кинематографии	1,0	3,9	6,7	7,8	8,4	8,6	8,7
Выпущено средними специальны-							
ми учебными заведениями	236,8	621,5	1033,3	1157,0	1274,7	1287,3	1277,1
в том числе							
учебными заведениями:							
промышленности и строитель-							
ства	21,7	250,7	418,2	451,0	472,1	476,3	464,8
транспорта и связи	8,3	50,9	78,9	92,0	104,4	103,0	101,3
сельского хозяйства	21,5	88,1	144,4	178,0	209,5	206,7	205,0
экономики и права	7,2	81,3	132,8	158,5	187,4	192,7	193,7
здравоохранения, физической							
культуры и спорта	90,4	75,9	135,6	137,1	151,8	154,3	154,3
просвещения	85,7	59,7	105,3	114,2	122,4	127,6	131,3
искусства и кинематографии	2,0	14,9	18,1	26,2	27,1	26,7	26,7

**ВЫПУСК СПЕЦИАЛИСТОВ ВЫСШИМИ И СРЕДНИМИ СПЕЦИАЛЬНЫМИ
УЧЕБНЫМИ ЗАВЕДЕНИЯМИ на 10 000 человек населения
ПО СОЮЗНЫМ РЕСПУБЛИКАМ**

	Высшие учебные заведения				Средние специальные учебные заведения			
	1970	1975	1980	1982	1970	1975	1980	1983
СССР	26	28	31	31	43	45	48	47
РСФСР	28	30	33	34	46	50	52	50
Украинская ССР	25	26	30	30	44	45	46	47
Белорусская ССР	23	27	32	31	40	44	49	48
Узбекская ССР	28	26	28	28	35	36	40	42
Казахская ССР	21	22	26	26	37	41	47	49
Грузинская ССР	26	28	29	29	29	30	32	32
Азербайджанская ССР	27	28	29	29	35	33	37	37
Литовская ССР	23	25	30	33	41	49	56	55
Молдавская ССР	19	18	21	22	33	35	43	42
Латвийская ССР	20	23	27	27	37	38	43	42
Киргизская ССР	21	23	23	25	32	31	35	38
Таджикская ССР	20	22	23	24	27	28	28	29
Армянская ССР	31	35	35	34	38	49	52	50
Туркменская ССР	20	20	20	20	29	28	30	31
Эстонская ССР	21	21	25	25	35	39	39	37

**ПРОЦЕНТ ЖЕНЩИН—УЧАЩИХСЯ ВЫСШИХ И СРЕДНИХ СПЕЦИАЛЬНЫХ
УЧЕБНЫХ ЗАВЕДЕНИЙ В ОБЩЕМ ЧИСЛЕ УЧАЩИХСЯ**

(на начало учебного года)

	1940/41	1965/66	1970/71	1975/76	1980/81	1981/82	1982/83
Процент женщин в составе студентов высших учебных заведений	58	44	49	50	52	52	52
из них в учебных заведениях:							
промышленности и строительства, транспорта и связи	40	31	38	40	42	42	42
сельского хозяйства	46	26	30	33	34	34	34
экономики и права	64	54	60	62	67	68	69
здравоохранения, физической культуры и спорта	74	54	56	56	58	58	58
просвещения, искусства и кинематографии	66	66	66	68	69	69	70
Процент женщин в составе учащихся средних специальных учебных заведений	55	50	54	54	56	57	57
из них в учебных заведениях:							
промышленности и строительства, транспорта и связи	32	35	40	41	43	44	44
сельского хозяйства	37	36	37	37	37	36	36
экономики и права	60	80	83	85	85	85	85
здравоохранения, физической культуры и спорта	83	87	87	88	90	90	90
просвещения, искусства и кинематографии	60	81	81	82	85	86	86

БИБЛИОТЕКИ ВСЕХ ВИДОВ

(на конец года)

	1940	1950	1960	1970	1975	1980
Все библиотеки						
Число библиотек, тыс.	277	351	382	360	350 ¹	329 ¹
В них книг и журналов, млн. экз.	527	714	1 890	3 321	4 169	4 717
Массовые библиотеки						
Число библиотек, тыс.	95	123	136	128	131	132
В них книг и журналов, млн. экз.	200	268	883	1 363	1 608	1 824
Библиотеки общеобразовательных школ и детских домов						
Число библиотек, тыс.	164	180	196	173	154	144
В них книг и журналов, млн. экз.	68	82	277	456	602	862
Научно-технические и другие специальные библиотеки						
Число библиотек, тыс.	18	48	50	59	65	53
В них книг и журналов, млн. экз.	259	364	730	1 502	1 959	2 031

¹ Сокращение сети библиотек за последние годы произошло в основном за счет укрупнения и объединения некоторых мелких библиотек.

БИБЛИОТЕКИ ВСЕХ ВИДОВ ПО СОЮЗНЫМ РЕСПУБЛИКАМ на конец 1980 г.

	Всего		в том числе			
	число библиотек, тыс.	в них книг и журналов, млн. экз.	в городских поселениях		в сельской местности	
			число библиотек, тыс.	в них книг и журналов, млн. экз.	число библиотек, тыс.	в них книг и журналов, млн. экз.
СССР	329,1	4 717	126,5	3 519	202,6	1 198
РСФСР	167,8	2 602	70,3	2 030	97,5	572
Украинская ССР	59,9	883	24,7	631	35,2	252
Белорусская ССР	16,9	199	5,4	128	11,5	71
Узбекская ССР	16,6	171	4,4	107	12,2	64
Казахская ССР	20,2	229	6,2	152	14,0	77
Грузинская ССР	9,0	94	2,5	71	6,5	23
Азербайджанская ССР	8,9	93	2,5	65	6,4	28
Литовская ССР	5,4	100	1,8	77	3,6	23
Молдавская ССР	4,4	68	1,3	44	3,1	24
Латвийская ССР	3,0	73	1,6	61	1,4	12
Киргизская ССР	3,9	53	1,0	35	2,9	18
Таджикская ССР	4,6	42	1,3	30	3,3	12
Армянская ССР	3,3	38	1,4	29	1,9	9
Туркменская ССР	3,3	28	1,1	21	2,2	7
Эстонская ССР	1,9	44	1,0	38	0,9	6

МАССОВЫЕ БИБЛИОТЕКИ

(на конец года)

Годы	Всего		в том числе			
	число библиотек, тыс.	в них книг и журналов, млн. экз.	в городских поселениях		в сельской местности	
			число библиотек, тыс.	в них книг и журналов, млн. экз.	число библиотек, тыс.	в них книг и журналов, млн. экз.
1940	95,4	199,7	18,5	135,5	76,9	64,2
1960	135,7	883,1	35,3	469,9	100,4	413,2
1965	127,1	1097,7	37,0	610,5	90,1	487,2
1970	128,0	1363,5	37,3	775,3	90,7	583,2
1975	131,4	1607,8	36,1	934,2	95,3	673,6
1980	132,0	1823,8	35,9	1079,8	96,1	744,0
1981	132,8	1884,6	36,3	1112,0	96,5	772,6
1982	133,2	1945,1	36,5	1147,0	96,7	798,1

ПОКАЗАТЕЛИ РАБОТЫ МАССОВЫХ БИБЛИОТЕК ВСЕХ ВЕДОМСТВ

	1980			1981			1982		
	Всего	В городских поселениях	В сельской местности	Всего	В городских поселениях	В сельской местности	Всего	В городских поселениях	В сельской местности
Всего книг и журналов, млн. экз.	1 824	1 080	744	1 885	1 112	773	1 945	1 147	798
Всего читателей, млн. . .	144	84	60	146	86	60	148	88	60
Выдано книг и журналов, млн. экз.	3 024	1 834	1 190	3 114	1 895	1 219	3 170	1 934	1 236
Число книг и журналов в среднем на одну библиотеку, тыс. экз.	14	30	8	14	31	8	15	31	8
Число книг и журналов в среднем на одного читателя	13	13	13	13	13	13	13	13	13
Число читателей в среднем на одну библиотеку, тыс.	1,1	2,3	0,6	1,1	2,4	0,6	1,1	2,4	0,6
Число выданных книг и журналов в среднем на одного читателя	21	22	20	21	22	20	21	22	21

	1940		1965		1970	
	Число библиотек, тыс.	В них книг и журналов, млн. экз.	Число библиотек, тыс.	В них книг и журналов, млн. экз.	Число библиотек, тыс.	В них книг и журналов, млн. экз.
СССР	95,4	199,7	127,1	1097,7	128,0	1363,5
РСФСР	56,1	124,5	62,8	601,5	61,6	732,9
Украинская ССР	22,3	40,8	29,2	237,0	27,6	292,3
Белорусская ССР	4,2	6,6	7,3	45,9	7,3	60,3
Узбекская ССР	1,8	3,7	4,8	24,4	5,7	34,3
Казахская ССР	3,9	5,7	6,7	41,1	7,8	65,6
Грузинская ССР	1,6	3,0	3,1	22,4	3,5	27,2
Азербайджанская ССР	1,4	3,3	2,4	20,3	2,9	25,5
Литовская ССР	0,2	0,9	2,2	21,0	2,4	24,7
Молдавская ССР	0,2	2,1	1,7	15,0	1,9	19,0
Латвийская ССР	0,2	2,5	1,6	16,7	1,5	19,8
Киргизская ССР	0,6	1,1	1,3	10,7	1,3	14,2
Таджикская ССР	0,4	0,7	1,0	7,9	1,2	9,5
Армянская ССР	0,9	2,1	1,2	14,3	1,3	16,9
Туркменская ССР	0,7	1,7	0,8	7,1	1,1	9,2
Эстонская ССР	0,9	1,0	1,0	12,4	0,9	12,1

ПО СОЮЗНЫМ РЕСПУБЛИКАМ

года)

1975		1980		1981		1982	
Число библиотек, тыс.	В них книг и журналов, млн. экз.	Число библиотек, тыс.	В них книг и журналов, млн. экз.	Число библиотек, тыс.	В них книг и журналов, млн. экз.	Число библиотек, тыс.	В них книг и журналов, млн. экз.
131,4	1607,8	132,0	1823,8	132,8	1884,6	133,2	1945,1
62,3	867,5	62,1	980,4	62,6	1011,1	62,5	1012,7
26,9	331,0	26,2	370,7	26,1	384,6	26,1	393,8
7,1	76,9	7,0	87,1	6,9	91,0	6,9	94,7
6,3	44,0	6,9	59,9	7,0	64,2	7,3	68,5
9,1	86,4	9,5	98,1	9,6	100,6	9,6	103,9
3,9	31,3	4,2	36,6	4,2	37,7	4,2	38,8
3,5	29,8	3,8	32,1	3,9	32,8	4,0	35,1
2,7	29,1	2,1	30,9	2,1	31,5	2,1	32,2
2,0	20,8	2,1	24,0	2,1	24,9	2,1	26,2
1,4	22,4	1,4	25,0	1,4	24,8	1,4	25,6
1,5	16,0	1,7	19,9	1,8	20,7	1,8	21,6
1,4	11,9	1,6	13,5	1,6	13,4	1,7	13,5
1,3	18,1	1,3	20,1	1,4	20,8	1,4	21,6
1,3	10,7	1,4	13,1	1,4	13,7	1,4	14,3
0,7	11,9	0,7	12,4	0,7	12,8	0,7	12,6

ЧИСЛО НАРОДНЫХ УНИВЕРСИТЕТОВ
(по данным единовременных учетов, тысяч)

	1969	1973	1990
Городские поселения и сельская местность			
Число университетов	15,9	28,8	47,5
В них слушателей	3 218	6 870	13 838
Городские поселения			
Число университетов	11,1	20,7	34,8
В них слушателей	2 655	5 707	11 551
Сельская местность			
Число университетов	4,8	8,1	12,7
В них слушателей	563	1 163	2 287

НАРОДНЫЕ УНИВЕРСИТЕТЫ ПО ОТРАСЛЯМ ЗНАНИЙ на 1 июня 1980 г.

	Всего		в том числе			
			в городских поселениях		в сельской местности	
	число университетов	в них слушателей, тыс.	число университетов	в них слушателей, тыс.	число университетов	в них слушателей, тыс.
Все народные университеты	47 534	13 838	34 869	11 551	12 665	2 287
из них университеты:						
педагогических знаний	13 965	5 865	7 832	4 659	6 133	1 206
культуры	6 311	1 309	4 867	1 125	1 444	184
общественно-политических знаний	5 454	1 098	4 328	929	1 126	169
медицинских знаний	5 167	1 167	4 273	1 036	894	131
правовых знаний	4 643	1 224	3 824	1 074	819	150
сельскохозяйственных знаний	2 589	668	1 453	422	1 136	246
научно-технических знаний и передового опыта	2 478	600	2 437	596	41	4
экономических знаний, организации и управления производством	2 119	403	1 905	379	214	24
естественнонаучных знаний	718	131	618	119	100	12
советской торговли	516	51	489	49	27	2
общественных профессий	439	144	406	138	33	6
лекторского мастерства	242	30	221	29	21	1
физкультуры и спорта	215	42	191	39	24	3
другие	2 678	1 106	2 025	957	653	149

НАРОДНЫЕ САМОДЕЯТЕЛЬНЫЕ КОЛЛЕКТИВЫ
на 1 августа 1982 г.

(по данным единовременного учета)

	Число народ- ных коллек- тивов	В них участ- ников, тыс. человек	Из общего числа коллективов— присвоено звание «Народный самодельный коллектив», процентов			
			1965 и ранее	1966— 1975	1976— 1982	в том числе 1981— 1982
В городских поселениях и сельской местности—всего .	9 855	433,0	16	40	44	11
в том числе:						
театры	3 105	92,5	26	41	33	7
музыкальные коллективы	6 574	331,2	11	40	49	13
цирки	176	9,3	13	44	43	12
В городских поселениях— всего	7 663	351,6	18	39	43	11
в том числе:						
театры	2 373	73,8	31	38	31	7
музыкальные коллективы	5 124	268,9	12	41	47	12
цирки	166	8,9	13	45	42	11
В сельской местности—всего	2 192	81,4	9	43	48	11
в том числе:						
театры	732	18,7	12	48	40	7
музыкальные коллективы	1 450	62,3	7	41	52	13
цирки	10	0,4	10	30	60	20

**ЧИСЛЕННОСТЬ И СОСТАВ УЧАСТНИКОВ НАРОДНЫХ
САМОДЕЯТЕЛЬНЫХ КОЛЛЕКТИВОВ ПО СОСТОЯНИЮ на 1 августа 1982 г.**

(по данным единовременного учета)

	Число участников, тыс. человек	из них имеют, процентов						
		образование			стаж участия в коллективе			
		высшее (включая незакончен- ное высшее)	среднее	неполное среднее	до 1 года	1—3 года	4—5 лет	6 лет и более
В городских поселениях и сель- ской местности—всего	433,0	18	46	36	14	37	23	26
в том числе:								
рабочие	93,8	5	77	18	11	29	25	35
служащие	139,3	38	58	4	10	28	25	37
колхозники	16,4	7	69	24	12	29	25	34
учащиеся	170,8	9	19	72	21	49	21	9
другие	12,7	13	34	53	13	27	20	40
В городских поселениях— всего	351,6	18	45	37	14	37	24	25
в том числе:								
рабочие	77,2	5	78	17	10	28	26	36
служащие	107,4	40	56	4	9	28	25	38
колхозники	2,5	9	69	22	12	30	28	30
учащиеся	153,4	10	20	70	20	49	21	10
другие	11,1	13	34	53	14	28	21	37
В сельской местности—всего	81,4	15	55	30	16	35	22	27
в том числе:								
рабочие	16,6	5	73	22	13	34	24	29
служащие	31,9	33	61	6	12	30	24	34
колхозники	13,9	6	69	25	12	28	25	35
учащиеся	17,4	1	14	85	29	50	16	5
другие	1,6	10	35	55	12	18	14	56

**НАРОДНЫЕ САМОДЕЯТЕЛЬНЫЕ КОЛЛЕКТИВЫ
ПО СОЮЗНЫМ РЕСПУБЛИКАМ**

(по данным единовременных учетов)

	Число народных самодеятельных коллективов		В них участников, тыс. человек		Обслужено зри- телей, тыс. человек	
	1965	1982	1965	1982	1965	1982
СССР	1 647	9 855	84,2	433,0	30 267	120 608
РСФСР	854	5 861	42,3	244,7	15 404	68 406
Украинская ССР	251	1 763	13,2	83,4	6 064	24 184
Белорусская ССР	81	416	4,3	23,9	1 616	4 292
Узбекская ССР	39	191	3,1	8,8	757	2 838
Казахская ССР	65	375	2,8	14,3	1 097	4 817
Грузинская ССР	38	102	1,2	3,9	691	1 416
Азербайджанская ССР	38	103	1,2	3,1	654	1 579
Литовская ССР	56	186	3,9	11,6	699	2 124
Молдавская ССР	42	275	2,3	11,9	777	4 165
Латвийская ССР	54	161	3,3	9,6	644	1 447
Киргизская ССР	13	41	0,4	1,2	198	729
Таджикская ССР	15	61	1,0	2,1	318	997
Армянская ССР	36	121	1,2	4,2	599	1 447
Туркменская ССР	15	74	0,4	2,9	267	1 192
Эстонская ССР	50	125	3,6	7,4	482	945

ЧИСЛО КЛУБНЫХ УЧРЕЖДЕНИЙ
(на конец года; тысяч)

Годы	Всего клубных учреждений	в том числе		Годы	Всего клубных учреждений	в том числе	
		в городских поселениях	в сельской местности			в городских поселениях	в сельской местности
1940	118,0	10,0	108,0	1975	135,1	20,2	114,9
1960	128,6	14,1	114,5	1980	137,9	19,3	118,6
1965	127,0	15,7	111,3	1981	138,5	19,7	118,8
1970	134,0	18,1	115,9	1982	138,5	19,9	118,6

ЧИСЛО КЛУБНЫХ УЧРЕЖДЕНИЙ ПО СОЮЗНЫМ РЕСПУБЛИКАМ
(на конец года; тысяч)

	1940	1970	1975	1980	1981	1982
СССР	118,0	134,0	135,1	137,9	138,5	138,5
РСФСР	74,1	78,7	76,9	77,5	77,6	77,2
Украинская ССР	25,0	25,9	25,9	26,1	26,1	26,1
Белорусская ССР	3,9	6,1	6,3	6,3	6,3	6,4
Узбекская ССР	2,8	3,3	3,7	4,0	4,1	4,3
Казахская ССР	5,3	7,2	8,0	8,7	8,9	9,1
Грузинская ССР	1,5	2,1	2,3	2,6	2,6	2,6
Азербайджанская ССР	1,6	2,2	2,8	3,2	3,3	3,3
Литовская ССР	0,1	1,5	1,4	1,4	1,3	1,3
Молдавская ССР	0,3	1,8	1,8	1,9	1,9	1,8
Латвийская ССР	0,1	1,0	1,0	1,0	1,0	0,9
Киргизская ССР	0,6	1,0	1,1	1,1	1,2	1,2
Таджикская ССР	0,5	0,9	1,2	1,3	1,3	1,4
Армянская ССР	0,9	1,1	1,2	1,2	1,2	1,2
Туркменская ССР	0,8	0,7	1,0	1,1	1,2	1,2
Эстонская ССР	0,5	0,5	0,5	0,5	0,5	0,5

**КРУЖКИ ХУДОЖЕСТВЕННОЙ САМОДЕЯТЕЛЬНОСТИ КЛУБНЫХ УЧРЕЖДЕНИЙ
СИСТЕМЫ МИНИСТЕРСТВА КУЛЬТУРЫ СССР
И ПРОФСОЮЗНЫХ ОРГАНИЗАЦИЙ**

(на конец года; тысяч)

	1970	1975	1980	1981	1982
Всего кружков художественной самодеятельности . .	440	585	727	740	733
В них участников	6 951	8 901	12 567	12 813	12 473
из общего числа кружков:					
драматические	93	94	95	100	94
в них участников . .	1 187	1 213	1 413	1 597	1 343
музыкальные	61	86	111	111	118
в них участников . .	828	1 095	1 508	1 508	1 494
хоровые	95	95	80	81	85
в них участников . .	2 636	2 845	2 947	3 145	2 975
хореографические . . .	66	77	86	90	101
в них участников . .	905	1 146	1 559	1 630	1 783

В 1950 г. в клубных учреждениях системы Министерства культуры СССР и профсоюзных организаций имелось 195 тыс. кружков художественной самодеятельности с численностью участников 2,8 млн. человек.

В 1982 г. во всех коллективах художественной самодеятельности участвовал 21 млн. человек.

ЧИСЛО МУЗЕЕВ

(на конец года)

	1940	1965	1970	1975	1980	1981	1982
Всего музеев (включая филиалы)	991	954	1 144	1 295	1 526	1 599	1 691
в том числе:							
историко-революционные и исторические	152	139	176	208	288	297	313
мемориальные	90	177	235	271	315	328	355
краеведческие	429	440	493	557	628	635	690
естественнонаучные	48	36	36	37	33	33	35
искусствоведческие	115	131	172	185	225	235	259
отраслевые и прочие	157	31	32	37	37	39	39

Число посещений музеев в 1982 г. составило 166 млн. по сравнению с 34 млн. в 1940 г.

Кроме того, начиная с 1959 г. постоянно работает Выставка достижений народного хозяйства СССР, число посещений которой в 1982 г. составило 40 млн.

МУЗЕИ ПО СОЮЗНЫМ РЕСПУБЛИКАМ

	Число музеев (на конец года)						Число посещений, млн.					
	1940	1965	1970	1975	1980	1982	1940	1965	1970	1975	1980	1982
СССР	991	954	1144	1295	1526	1691	34,3	75,0	102,8	134,4	156,4	166,1
РСФСР	592	494	582	646	740	828	25,4	49,1	64,8	81,9	88,2	92,5
Украинская ССР	174	131	147	154	167	168	5,4	12,5	16,3	23,4	27,3	31,9
Белорусская ССР	26	38	48	56	68	72	0,3	1,8	3,0	4,6	4,5	4,5
Узбекская ССР	17	19	26	31	34	36	0,8	1,2	2,5	3,6	4,7	4,7
Казахская ССР	26	23	29	37	54	57	0,6	0,6	1,1	1,1	2,3	2,5
Грузинская ССР	38	67	74	81	105	115	0,5	2,5	2,8	3,5	6,9	7,2
Азербайджанская ССР	22	24	37	41	63	82	0,5	0,8	1,1	1,4	2,7	3,3
Литовская ССР	15	34	33	37	39	39	0,1	1,5	3,0	4,4	6,5	6,0
Молдавская ССР	4	11	22	36	49	69	0,04	0,5	1,9	2,3	2,4	2,4
Латвийская ССР	30	40	52	64	67	68	0,2	1,4	2,6	3,2	4,0	3,9
Киргизская ССР	3	5	6	7	13	14	0,1	0,3	0,5	0,8	0,9	0,8
Таджикская ССР	2	4	5	7	10	15	0,06	0,8	0,3	0,4	0,5	0,6
Армянская ССР	11	23	34	35	43	47	0,1	0,8	1,4	1,7	2,6	2,6
Туркменская ССР	5	4	7	11	13	15	0,09	0,4	0,5	0,7	0,9	0,8
Эстонская ССР	26	37	42	52	61	66	0,07	0,8	1,0	1,4	2,0	2,4

ЧИСЛО ТЕАТРОВ

(на конец года)

	1940	1965	1970	1975	1980	1981	1982
Всего театров (профессиональных)	908	501	547	570	604	611	615
в том числе:							
оперы и балета	39	36	40	42	44	44	46
драмы, комедии и музыкальных	693	342	363	373	387	389	389
детских и юного зрителя . .	176	123	144	155	173	178	180

В послевоенные годы происходили реорганизация и укрупнение некоторых театров. Несмотря на сокращение сети театров, число посещений их значительно возросло и составило в 1982 г. 121 млн. против 84 млн. в 1940 г.

ТЕАТРЫ ПО СОЮЗНЫМ РЕСПУБЛИКАМ

	Число театров (на конец года)						Число посещений, млн.					
	1940	1965	1970	1975	1980	1982	1940	1965	1970	1975	1980	1982
СССР	908	501	547	570	604	615	84,2	101,3	111,3	116,9	120,1	120,9
РСФСР	465	293	310	313	324	330	53,8	63,8	69,8	71,3	71,0	71,2
Украинская ССР	140	61	66	77	84	87	14,2	15,5	17,2	18,1	19,3	20,0
Белорусская ССР	20	11	14	14	16	16	1,4	2,6	2,6	2,9	3,0	3,0
Узбекская ССР	45	21	24	26	28	28	3,8	3,1	3,3	4,0	4,6	4,5
Казахская ССР	40	20	25	28	31	31	1,7	2,6	3,2	3,8	4,0	3,9
Грузинская ССР	48	20	22	23	30	31	2,0	3,1	3,1	3,2	3,6	3,5
Азербайджанская ССР	31	9	12	14	14	14	1,8	1,2	1,5	1,8	2,0	2,0
Литовская ССР	13	11	11	11	11	11	0,7	1,2	1,3	1,6	1,8	1,8
Молдавская ССР	4	6	8	7	7	7	0,3	1,0	1,2	1,2	1,2	1,4
Латвийская ССР	10	10	10	10	10	10	0,9	2,1	2,1	2,3	2,6	2,5
Киргизская ССР	18	6	6	7	7	7	0,7	1,2	1,2	1,4	1,5	1,3
Таджикская ССР	23	8	10	11	12	12	0,7	0,9	1,2	1,2	1,3	1,4
Армянская ССР	27	11	14	14	14	15	0,9	1,3	1,6	2,0	1,9	2,0
Туркменская ССР	14	5	6	6	7	7	0,6	0,5	0,7	0,8	0,9	1,0
Эстонская ССР	10	9	9	9	9	9	0,7	1,2	1,3	1,3	1,4	1,4

КИНОУСТАНОВКИ

	1940	1965	1970	1975	1980	1981	1982
Число киноустановок с платным показом (на конец года), тыс.	28,0	145,4	157,0	154,1	152,6	151,4	151,4
в том числе:							
стационарные	15,5	131,6	147,1	145,6	143,4	142,2	142,0
передвижные	12,5	13,8	9,9	8,5	9,2	9,2	9,4
Из общего числа киноустановок— киноустановки в сельской местности, тыс.	19,5	123,1	133,2	128,5	125,2	123,9	123,5
в том числе:							
стационарные	8,0	110,6	124,2	120,9	117,0	115,7	115,1
передвижные	11,5	12,5	9,0	7,6	8,2	8,2	8,4
Число посещений киносеансов, млн.	900	4 279	4 652	4 497	4 259	4 244	4 198

ЧИСЛО КИНОУСТАНОВОК С ПЛАТНЫМ ПОКАЗОМ ПО СОЮЗНЫМ РЕСПУБЛИКАМ (на конец года; тысяч)

	1940	1965	1970	1975	1980	1982
СССР	28,0	145,4	157,0	154,1	152,6	151,4
РСФСР	17,6	92,5	96,7	91,8	87,7	85,6
Украинская ССР	5,8	26,3	28,8	27,8	27,7	27,8
Белорусская ССР	0,8	5,0	6,3	6,8	7,1	7,2
Узбекская ССР	0,6	3,4	3,9	4,5	5,3	5,8
Казахская ССР	1,3	7,4	8,8	9,9	10,7	10,9
Грузинская ССР	0,4	1,6	1,8	2,0	2,0	2,1
Азербайджанская ССР	0,4	1,7	2,0	2,2	2,3	2,3
Литовская ССР	0,06	1,5	1,5	1,6	1,5	1,4
Молдавская ССР	0,1	1,3	1,8	1,8	1,9	1,9
Латвийская ССР	0,08	1,3	1,3	1,2	1,2	1,1
Киргизская ССР	0,2	1,0	1,1	1,1	1,2	1,3
Таджикская ССР	0,1	0,7	1,0	1,1	1,2	1,2
Армянская ССР	0,2	0,6	0,7	0,8	0,9	0,9
Туркменская ССР	0,3	0,6	0,8	0,9	1,3	1,3
Эстонская ССР	0,06	0,5	0,5	0,6	0,6	0,6

**ЧИСЛО ПОСЕЩЕНИЙ КИНОСЕАНСОВ С ПЛАТНЫМ ПОКАЗОМ
ПО СОЮЗНЫМ РЕСПУБЛИКАМ**

(МИЛЛИСНОВ)

	В городских поселениях и сельской местности				в том числе							
					в городских поселениях				в сельской местности			
	1970	1975	1980	1982	1970	1975	1980	1982	1970	1975	1980	1982
СССР	4 652	4 497	4 259	4 198	2 844	2 731	2 739	2 727	1 808	1 766	1 520	1 471
РСФСР	2 804	2 640	2 430	2 346	1 740	1 638	1 633	1 599	1 064	1 002	797	747
Украинская ССР	857	834	809	811	535	528	531	534	322	306	278	277
Белорусская ССР	131	131	143	142	75	76	89	90	56	55	54	52
Узбекская ССР	146	163	175	182	74	80	89	95	72	83	86	87
Казахская ССР	284	291	253	258	136	134	119	122	148	157	134	133
Грузинская ССР	58	60	62	57	42	42	43	41	16	18	19	16
Азербайджанская ССР	56	59	62	69	39	39	39	42	17	20	23	27
Литовская ССР	48	48	50	52	33	32	35	37	15	16	15	15
Молдавская ССР	61	66	64	64	28	29	30	32	33	37	34	32
Латвийская ССР	39	35	35	37	32	28	29	30	7	7	6	7
Киргизская ССР	44	44	47	47	24	23	25	25	20	21	22	22
Таджикская ССР	37	39	41	42	23	23	21	22	14	16	20	20
Армянская ССР	30	31	29	29	22	24	21	22	8	7	8	7
Туркменская ССР	34	35	38	40	23	19	20	20	11	16	18	20
Эстонская ССР	23	21	21	22	18	16	15	16	5	5	6	6

**ЧИСЛО ПОСЕЩЕНИЙ КИНОСЕАНСОВ В СРЕДНЕМ НА ОДНОГО
ЖИТЕЛЯ ПО СОЮЗНЫМ РЕСПУБЛИКАМ**

	В городских поселениях и сельской местности				в том числе							
					в городских поселениях				в сельской местности			
	1970	1975	1980	1982	1970	1975	1980	1982	1970	1975	1980	1982
СССР	19	18	16	16	21	18	16	16	17	17	16	15
РСФСР	22	20	18	17	21	18	17	16	22	23	19	19
Украинская ССР	18	17	16	16	21	18	17	17	15	15	15	15
Белорусская ССР	15	14	15	14	19	16	16	16	11	12	13	13
Узбекская ССР	12	12	11	11	17	15	14	13	9	10	9	9
Казахская ССР	22	21	17	17	21	18	15	14	23	23	20	20
Грузинская ССР	12	12	12	11	18	17	16	15	6	7	8	7
Азербайджанская ССР	11	10	10	11	15	13	12	12	7	7	8	9
Литовская ССР	15	15	15	15	21	17	17	17	10	11	11	12
Молдавская ССР	17	17	16	16	24	21	18	18	14	15	14	14
Латвийская ССР	16	14	14	14	22	17	17	17	8	8	8	8
Киргизская ССР	15	13	13	13	22	18	18	17	10	10	10	10
Таджикская ССР	13	11	10	10	21	18	16	16	8	8	8	7
Армянская ССР	12	11	9	9	15	13	10	10	8	7	7	7
Туркменская ССР	15	14	13	13	21	16	14	14	10	12	12	13
Эстонская ССР	17	15	14	15	20	16	15	15	11	12	13	14

ВЫПУСК КИНОФИЛЬМОВ

	1940	1965	1970	1975	1980	1981	1982
Полнометражные кинофильмы— всего	54	167	218	282	315	310	311
в том числе:							
художественные (включая теле- визионные и фильмы-спек- такли)	38	131	181	241	273	273	270
хроникально-документальные и научно-популярные . .	16	36	37	41	42	37	41
Короткометражные кинофильмы (не считая киножурналов)— всего	198	920	1 174	1 376	1 329	1 336	1 382
в том числе:							
художественные и мульти- пликационные (включая теле- визионные)	19	56	72	89	102	107	107
хроникально-документаль- ные	47	314	387	453	417	430	463
научно-технические и учеб- ные	132	550	715	834	810	799	812

ВЫПУСК КНИГ И БРОШЮР, ЖУРНАЛОВ И ГАЗЕТ

	1940	1965	1970	1975	1980	1981	1982
Книги и брошюры							
Число книг и брошюр (печатных единиц), тыс.	45,8	76,1	78,9	83,5	80,7	83,0	80,7
Тираж, млн. экз.	462	1 279	1 362	1 709	1 760	1 899	1 925
Печатных листов-оттисков, млрд.	2,8	13,0	14,5	18,0	19,2	20,5	21,3
Журналы и другие периодические издания (включая сборники и бюллетени, выходящие периодически)							
Число журналов и других перио- дических изданий	1 822	3 846	5 968	4 725	5 236	5 195	5 243
Годовой тираж, млн. экз. . . .	245	1 548	2 622	3 043	3 226	3 116	3 126
Печатных листов-оттисков, млрд.	1,0	7,5	13,2	15,3	16,4	16,1	16,3
Газеты							
Число газет (изданий)	8 806	7 687	8 694	7 985	8 088	8 172	8 285
Разовый тираж, млн. экз. . . .	38	103	141	168	176	178	176
Годовой тираж, млрд. экз. . .	7,5	23,1	31,2	38,0	40,0	40,7	39,9

За 1918—1982 гг. в СССР издано 3,4 млн. книг и брошюр (печатных еди-
ниц) общим тиражом около 58 млрд. экз.

**ВЫПУСК ПРОИЗВЕДЕНИЙ К. МАРКСА, Ф. ЭНГЕЛЬСА, В. И. ЛЕНИНА
ЗА ГОДЫ СОВЕТСКОЙ ВЛАСТИ**

	Всего за 1917—1982		в том числе в 1982	
	число книг и брошюр, печатных единиц	тираж, тыс. экз.	число книг и брошюр, печатных единиц	тираж, тыс. экз.
На всех языках				
Произведения К. Маркса и Ф. Энгельса	3 521	131 175	113	3 726
Произведения В. И. Ленина . . .	15 444	592 000	363	15 703
На русском языке				
Произведения К. Маркса и Ф. Энгельса	1 056	100 953	11	3 136
Произведения В. И. Ленина . . .	3 589	449 869	69	13 263
На других языках народов СССР				
Произведения К. Маркса и Ф. Энгельса	1 233	12 106	29	82
Произведения В. И. Ленина . . .	6 844	79 070	85	853
На языках народов зарубежных стран				
Произведения К. Маркса и Ф. Энгельса	1 232	18 116	73	508
Произведения В. И. Ленина . . .	5 011	63 061	209	1 587

Произведения В. И. Ленина за 1894—1917 гг. (по неполным данным) были изданы 212 раз, тиражом около 574 тыс. экз. В 1982 г. тираж произведений В. И. Ленина составил 15,7 млн. экз. против 1,2 млн. экз. в 1918 г.

За годы Советской власти произведения В. И. Ленина (включая собрания сочинений) издавались в СССР на 120 языках, в том числе на 66 языках народов СССР и на 54 языках народов зарубежных стран,

Наименование языков	1940		1965	
	Число книг и брошюр, печатных единиц	Тираж, тыс. экз.	Число книг и брошюр, печатных единиц	Тираж, тыс. экз.
Русский	34 404	345 728	57 521	1 038 412
Украинский	2 013	41 328	3 003	78 442
Белорусский	383	7 811	299	7 251
Узбекский	687	9 509	1 005	18 863
Казахский	387	4 244	572	8 217
Грузинский	1 193	4 023	1 674	9 637
Азербайджанский	622	3 968	1 023	8 524
Литовский	342	3 314	1 590	11 222
Молдавский	108	1 186	458	5 076
Латышский	295	2 425	1 040	9 886
Киргизский	177	1 015	422	2 279
Таджикский	300	2 476	330	2 929
Армянский	685	2 675	861	6 026
Туркменский	280	2 015	352	3 009
Эстонский	234	2 246	1 363	8 727
Башкирский	187	914	131	1 082
Бурятский	68	426	53	163
Кабардинский и балкарский	41 ¹	172 ¹	54	109
Калмыцкий	58	267	23	27
Коми и коми-пермяцкий . .	107	395	36	119
Марийский (луговой и горный)	78	223	67	217
Мордовский (мокша и эрзя)	108	296	62	197
Языки народов Дагестана	302	910	154	333
Осетинский	108	414	82	176
Татарский	329	4 922	230	3 365
Тувинский	—	—	53	265
Удмуртский	65	388	18	44
Чеченский и ингушский . .	154	673	45	179
Чувашский	125	1 024	132	862
Якутский	143	1 111	100	610

За годы Советской власти книги и брошюры в СССР издавались на
 дов письменность возникла после Великой Октябрьской социалистической рево

¹ Кабардинский и черкесский.

НА ОТДЕЛЬНЫХ ЯЗЫКАХ НАРОДОВ СССР

1970		1975		1980		1982	
Число книг и брошюр, печатных единиц	Тираж, тыс. экз.	Число книг и брошюр, печатных единиц	Тираж, тыс. экз.	Число книг и брошюр, печатных единиц	Тираж, тыс. экз.	Число книг и брошюр, печатных единиц	Тираж, тыс. экз.
60 240	1 086 133	64 676	1 381 196	62 750	1 448 641	62 046	1 610 331
3 112	92 800	2 653	104 904	2 167	92 200	2 064	94 172
430	9 371	479	11 002	372	8 168	394	7 491
925	23 203	1 065	22 604	980	22 912	943	22 527
634	12 807	752	14 429	760	13 831	755	12 759
1 613	12 963	1 409	12 956	1 384	11 351	1 632	15 895
850	8 857	827	9 160	801	9 429	781	10 038
1 415	12 019	1 367	13 340	1 272	14 485	1 690	16 646
550	6 102	619	8 089	539	6 754	536	7 026
1 165	11 870	1 238	12 423	1 121	12 212	1 143	12 529
410	3 322	444	4 309	484	3 578	452	3 329
377	4 118	418	4 324	263	3 984	363	4 535
822	7 224	748	8 189	735	7 471	727	8 515
308	3 796	267	3 758	313	5 390	315	4 130
1 346	9 290	1 553	12 306	1 306	12 763	1 414	12 476
119	967	108	871	113	1 013	127	1 101
48	225	45	122	28	49	28	68
58	173	50	194	51	226	50	137
28	59	18	51	32	67	27	70
31	87	27	78	28	57	22	56
49	166	56	252	38	119	39	98
53	133	42	145	58	73	43	70
151	624	133	485	138	456	169	486
71	137	54	122	63	118	73	145
195	2 891	179	2 810	183	2 157	171	2 212
57	285	45	235	55	305	41	213
28	124	30	137	28	70	28	65
49	155	38	205	37	186	31	128
94	942	111	1 059	84	730	85	744
70	556	83	948	75	714	59	537

162 языках, в том числе на 89 языках народов СССР, причем у многих народов.

ВЫПУСК КНИГ И БРОШЮР ПО СОЮЗНЫМ РЕСПУБЛИКАМ

	Число книг и брошюр, печатных единиц				Тираж, млн. экз.			
	1970	1980	1981	1982	1970	1980	1981	1982
СССР—всего	78899	80 676	83 007	80 674	1362,4	1760,5	1898,7	1925,1
РСФСР—всего	50064	49 563	51 963	49 262	1058,6	1393,2	1514,9	1533,8
в том числе на русском языке	46518	45 543	47 665	45 068	1006,8	1316,6	1432,3	1461,7
Украинская ССР—всего	8 133	9 061	8 450	8 239	121,5	145,1	152,7	144,8
в том числе на украинском языке	3 105	2 164	2 141	2 061	92,0	92,2	99,1	94,1
Белорусская ССР—всего	2 174	3 009	3 189	2 923	25,2	38,3	41,3	44,7
в том числе на белорусском языке	428	370	385	393	9,4	8,2	7,9	7,5
Узбекская ССР—всего	2 030	2 169	2 293	2 310	31,4	34,6	39,0	40,9
в том числе на узбекском языке	898	973	1 028	936	23,1	22,9	27,1	22,5
Казахская ССР—всего	2 022	2 188	2 349	2 339	22,3	27,1	27,4	29,2
в том числе на казахском языке	627	757	761	754	12,7	13,8	13,8	12,8
Грузинская ССР—всего	2 211	2 103	1 948	2 442	15,9	14,5	14,4	19,1
в том числе на грузинском языке	1 610	1 382	1 330	1 631	13,0	11,4	11,6	15,9
Азербайджанская ССР—всего	1 300	1 226	1 265	1 294	11,6	11,8	12,7	13,3
в том числе на азербайджанском языке	839	793	698	767	8,8	9,4	10,0	10,0
Литовская ССР—всего	2 186	1 672	2 037	2 309	14,6	16,7	17,6	19,4
в том числе на литовском языке	1 412	1 270	1 542	1 688	12,0	14,5	15,0	16,6
Молдавская ССР—всего	1 710	1 498	1 528	1 476	11,8	15,0	15,1	11,8
в том числе на молдавском языке	533	523	497	522	6,0	6,7	7,8	7,0
Латвийская ССР—всего	2 167	2 546	2 298	2 274	14,7	16,2	15,8	16,0
в том числе на латышском языке	1 156	1 118	1 117	1 142	11,9	12,2	12,9	12,5
Киргизская ССР—всего	855	1 088	1 130	1 157	5,1	8,8	9,6	9,2
в том числе на киргизском языке	405	482	491	450	3,2	3,6	3,4	3,3
Таджикская ССР—всего	718	595	733	755	5,6	6,0	5,7	7,2
в том числе на таджикском языке	371	261	300	359	4,1	4,0	3,6	4,5
Армянская ССР—всего	1 063	1 165	1 017	996	8,6	9,0	9,9	10,4
в том числе на армянском языке	794	714	665	701	7,1	7,4	8,1	8,4
Туркменская ССР—всего	463	673	701	703	4,7	6,7	5,9	5,9
в том числе на туркменском языке	302	311	318	314	3,8	5,4	4,4	4,1
Эстонская ССР—всего	1 803	2 120	2 106	2 195	10,8	17,5	16,7	16,4
в том числе на эстонском языке	1 341	1 304	1 342	1 413	9,3	12,8	13,3	12,5

**ВЫПУСК ЖУРНАЛОВ И ДРУГИХ ПЕРИОДИЧЕСКИХ ИЗДАНИЙ
ПО СОЮЗНЫМ РЕСПУБЛИКАМ**

(включая сборники и бюллетени, выходящие периодически)

	Число журналов и других периодических изданий				Годовой тираж, млн. экз.				Разовый тираж в 1982 г., тыс. экз.
	1970	1980	1981	1982	1970	1980	1981	1982	
СССР—всего	5 968	5 236	5 195	5 243	2622,2	3225,8	3116,0	3125,6	198824
РСФСР—всего	4 133	3 960	3 909	3 927	2059,8	2488,0	2365,0	2414,1	161778
в том числе на рус- ском языке	3 945	3 715	3 643	3 662	2026,7	2420,5	2281,4	2331,5	155888
Украинская ССР— всего	523	198	204	199	187,3	211,4	215,0	184,9	10 258
в том числе на ук- раинском языке	186	101	102	103	167,3	193,4	196,9	168,6	8 990
Белорусская ССР— всего	102	115	108	112	25,7	37,8	38,3	35,6	2 479
в том числе на бе- лорусском языке	27	31	30	32	20,8	30,0	30,5	28,0	1 845
Узбекская ССР— всего	127	83	83	85	96,9	132,3	132,3	130,5	6 579
в том числе на уз- бекском языке	33	35	35	26	67,2	92,9	92,9	94,1	4 918
Казахская ССР— всего	153	105	110	114	40,8	52,2	52,2	52,5	3 073
в том числе на ка- захском языке	24	28	29	31	18,5	27,0	22,4	24,6	1 912
Грузинская ССР— всего	132	81	79	79	14,4	26,9	28,7	28,1	1 631
в том числе на гру- зинском языке	97	67	65	64	13,7	26,3	28,1	27,5	1 568
Азербайджанская ССР—всего	116	92	88	95	25,1	33,8	33,7	32,9	1 619
в том числе на азербайджанском языке	74	55	50	53	22,5	33,1	33,0	32,3	1 556
Литовская ССР— всего	123	126	126	124	34,1	42,7	44,4	44,4	2 849
в том числе на ли- товском языке	86	94	99	95	32,7	40,6	41,6	42,4	2 731

	Число журналов и других периодических изданий				Годовой тираж, млн. экз.				Разовый тираж в 1982 г., тыс. экз.
	1970	1980	1981	1982	1970	1980	1981	1982	
Молдавская ССР— всего	81	44	44	49	30,4	38,5	35,8	33,9	1 249
в том числе на мол- давском языке	18	16	16	18	16,3	16,8	16,9	16,0	802
Латвийская ССР— всего	106	105	106	112	39,7	55,7	55,3	56,3	2 566
в том числе на ла- тышском языке	55	49	49	61	35,6	47,9	47,6	48,6	2 070
Киргизская ССР— всего	45	32	38	39	18,2	32,6	34,4	31,9	1 079
в том числе на киргизском языке	18	16	16	16	5,2	9,0	9,3	9,4	605
Таджикская ССР— всего	42	68	69	74	10,6	16,9	20,3	20,0	739
в том числе на тад- жикском языке	15	15	15	16	7,5	9,8	11,0	11,2	529
Армянская ССР— всего	101	91	91	91	12,5	19,7	22,4	21,9	945
в том числе на ар- мянском языке	74	51	53	54	11,5	17,5	19,6	19,1	847
Туркменская ССР— всего	35	31	31	34	6,4	10,5	10,8	10,9	591
в том числе на туркменском язы- ке	15	14	14	15	5,7	10,3	10,5	10,4	543
Эстонская ССР— всего	149	105	109	109	20,9	26,8	27,4	27,7	1 389
в том числе на эс- тонском языке	111	72	74	73	15,9	20,7	20,8	20,4	991

ВЫПУСК ГАЗЕТ ПО СОЮЗНЫМ РЕСПУБЛИКАМ

	Число газет, изданий				Годовой тираж, млн. экз.				Разовый тираж в 1982 г., тыс. экз.
	1970	1980	1981	1982	1970	1980	1981	1982	
СССР—всего	8 694	8 088	8 172	8 285	31 176	40 012	40 683	39 864	176 002
РСФСР—всего	4 445	4 413	4 436	4 498	22 767	29 245	29 822	29 332	120 530
в том числе на рус- ском языке	4 160	4 109	4 132	4 190	22 402	28 792	29 391	28 911	117 790
Украинская ССР— всего	2 618	1 737	1 754	1 778	3 478	4 497	4 511	4 325	22 682
в том числе на ук- раинском языке	2 118	1 278	1 285	1 305	2 346	2 915	2 913	2 791	14 996
Белорусская ССР— всего	175	198	203	206	665	817	845	785	4 579
в том числе на бе- лорусском языке	132	128	128	130	243	278	273	258	1 483
Узбекская ССР— всего	226	281	281	287	693	896	964	962	5 077
в том числе на уз- бекском языке	130	190	188	192	493	658	718	724	3 815
Казахская ССР— всего	355	430	435	443	803	1 048	1 033	1 037	5 399
в том числе на ка- захском языке	130	161	159	163	276	320	319	312	1 738
Грузинская ССР— всего	142	141	141	143	589	740	688	709	3 222
в том числе на гру- зинском языке	122	122	122	124	494	621	576	601	2 768
Азербайджанская ССР—всего	118	132	136	136	392	511	515	489	2 549
в том числе на азербайджанском языке	93	104	107	108	295	389	391	372	2 085
Литовская ССР— всего	91	124	126	129	341	422	433	420	2 136
в том числе на ли- товском языке	74	98	99	102	288	354	363	359	1 893

	Число газет, изданий				Годовой тираж, млн. экз.				Разовый тираж в 1982 г., тыс. экз.
	1970	1980	1981	1982	1970	1980	1981	1982	
Молдавская ССР— всего	120	175	183	185	294	337	346	322	2 002
в том числе на молдавском языке	56	75	78	79	188	202	202	187	1 103
Латвийская ССР— всего	82	103	103	105	273	324	325	321	1 649
в том числе на латышском языке	53	62	62	63	193	227	228	226	1 178
Киргизская ССР— всего	90	107	109	108	169	227	231	226	1 211
в том числе на киргизском языке	50	60	61	61	95	130	131	130	757
Таджикская ССР— всего	61	60	66	67	178	257	264	257	1 324
в том числе на таджикском языке	51	52	58	58	106	165	171	165	978
Армянская ССР— всего	81	86	87	87	197	247	254	244	1 470
в том числе на армянском языке	72	76	77	77	177	222	227	218	1 354
Туркменская ССР— всего	47	58	68	69	120	192	199	183	965
в том числе на туркменском языке	33	45	55	55	88	141	147	136	771
Эстонская ССР— всего	43	43	44	44	217	252	253	252	1 207
в том числе на эстонском языке	31	31	31	31	186	205	208	206	1 022

ЗДРАВООХРАНЕНИЕ

ОСНОВНЫЕ ПОКАЗАТЕЛИ РАЗВИТИЯ ЗДРАВООХРАНЕНИЯ

(на конец года; тысяч)

	1940	1965	1970	1975	1980	1981	1982
Численность врачей всех специальностей	155,3	554,2	668,4	834,1	997,1	1033,3	1071,2
Численность среднего медицинского персонала	472	1 692	2 123	2 515	2 814	2 880	2 963
Численность специалистов с высшим и средним фармацевтическим образованием, занятых в народном хозяйстве:							
с высшим образованием	9,5	35,7	47,7	61,9	75,2	78,7	80,0
со средним специальным образованием	36,2	89,9	120,1	145,5	164,7	173,5	178,0
Число больничных учреждений ¹	13,8	26,3	26,2	24,3	23,1	23,1	23,1
Число больничных коек	791	2 226	2 663	3 009	3 324	3 384	3 443
Число врачебных учреждений, оказывающих амбулаторно-поликлиническую помощь населению ¹	36,8	36,7	37,4	35,6	36,1	36,5	37,0
Число женских консультаций, детских поликлиник и амбулаторий (самостоятельных и входящих в состав других учреждений)	8,6	19,3	21,0	22,1	24,3	24,9	25,8 ²
Число коек (врачебных и акушерских) для беременных женщин и рожениц ³	147	227	224	223	230	234	237

¹ Снижение числа учреждений, оказывающих стационарную и амбулаторно-поликлиническую помощь, за отдельные годы объясняется реорганизацией и укрупнением этих учреждений. В число врачебных учреждений, оказывающих амбулаторно-поликлиническую помощь населению, включены все медицинские учреждения, которые ведут амбулаторный прием (поликлиники, амбулатории, диспансеры, поликлинические отделения больничных учреждений, врачебные здравпункты и др.).

² В том числе 10,8 тыс. женских консультаций и 15,0 тыс. детских поликлиник и амбулаторий.

³ Врачебные койки для беременных женщин и рожениц включены также в общее число больничных коек; число их в 1982 г. составило 232 тыс.

**ЧИСЛЕННОСТЬ ВРАЧЕЙ
И ОБЕСПЕЧЕННОСТЬ НАСЕЛЕНИЯ ВРАЧАМИ**

	Численность врачей		
	1940	1965	1970
СССР	155,3	554,2	668,4
РСФСР	90,8	315,5	378,4
Украинская ССР	35,3	110,6	131,0
Белорусская ССР	5,2	18,9	23,4
Узбекская ССР	3,2	17,7	24,4
Казахская ССР	2,7	22,5	28,8
Грузинская ССР	4,9	15,8	17,1
Азербайджанская ССР	3,3	11,0	13,1
Литовская ССР	2,0	6,4	8,7
Молдавская ССР	1,1	6,0	7,4
Латвийская ССР	2,5	7,1	8,5
Киргизская ССР	0,6	5,0	6,2
Таджикская ССР	0,6	3,8	4,7
Армянская ССР	1,0	6,0	7,3
Туркменская ССР	1,0	4,1	4,8
Эстонская ССР	1,1	3,8	4,6

**ВСЕХ СПЕЦИАЛЬНОСТЕЙ
ПО СОЮЗНЫМ РЕСПУБЛИКАМ**

тыс.			Число врачей на 10 000 человек населения					
1975	1980	1982	1940	1965	1970	1975	1980	1982
834,1	997,1	1071,2	7,9	23,9	27,4	32,7	37,5	39,5
468,9	560,7	599,3	8,2	24,8	29,0	34,8	40,3	42,5
157,1	182,7	195,6	8,4	24,3	27,7	32,1	36,5	38,9
28,3	32,7	34,6	5,7	21,8	25,8	30,2	33,9	35,3
35,4	46,0	52,3	4,7	17,0	20,1	25,0	28,5	30,7
39,2	47,8	51,9	4,3	18,7	21,8	27,6	31,8	33,6
20,4	24,2	26,0	13,3	35,0	36,4	41,6	48,1	50,9
16,5	20,7	22,4	10,0	23,8	25,0	28,7	33,4	35,0
11,3	13,4	14,2	6,7	21,5	27,5	34,2	38,9	40,7
10,1	12,5	13,8	4,2	17,9	20,5	26,1	31,4	34,0
9,8	11,1	11,7	13,2	31,2	35,9	39,7	43,9	45,7
8,2	10,6	11,7	3,8	19,1	20,8	24,7	29,1	30,9
7,2	9,4	10,6	4,1	15,0	15,9	20,6	23,5	25,1
9,8	10,9	11,6	7,5	26,7	28,7	34,5	34,8	35,9
6,6	8,2	8,9	7,6	21,2	21,3	25,9	28,3	29,1
5,3	6,2	6,6	10,0	29,5	33,1	36,9	41,6	43,6

ЧИСЛЕННОСТЬ ЖЕНЩИН-ВРАЧЕЙ
(на конец

	1940	1965
Численность женщин-врачей:		
тысяч	96,3	408,9
в процентах к общей численности врачей	62	74

**ЧИСЛЕННОСТЬ СРЕДНЕГО МЕДИЦИНСКОГО ПЕРСОНАЛА
СРЕДНИМ МЕДИЦИНСКИМ ПЕРСОНАЛОМ**

	Численность среднего медицинского		
	1940	1965	1970
СССР	472,0	1691,8	2123,0
РСФСР	290,4	979,2	1212,3
Украинская ССР	100,8	331,7	411,5
Белорусская ССР	17,9	56,6	73,1
Узбекская ССР	12,2	53,9	78,5
Казахская ССР	12,0	76,5	106,0
Грузинская ССР	9,4	37,1	43,2
Азербайджанская ССР	7,5	31,2	39,7
Литовская ССР	2,0	19,3	24,7
Молдавская ССР	2,4	21,9	28,0
Латвийская ССР	3,6	19,0	22,1
Киргизская ССР	2,6	15,4	21,6
Таджикская ССР	2,7	10,8	15,4
Армянская ССР	2,3	14,8	17,9
Туркменская ССР	4,7	13,1	16,1
Эстонская ССР	1,5	11,3	12,9

ВСЕХ СПЕЦИАЛЬНОСТЕЙ
года)

1970	1975	1980	1981	1982
479,6	583,5	683,1	706,2	731,7
72	70	69	68	68

**И ОБЕСПЕЧЕННОСТЬ НАСЕЛЕНИЯ
ПО СОЮЗНЫМ РЕСПУБЛИКАМ**

персонала, тыс.			Число лиц среднего медицинского персонала на 10 000 человек населения					
1975	1980	1982	1940	1965	1970	1975	1980	1982
2515,1	2814,3	2963,0	24,0	72,8	87,2	98,5	105,7	109,4
1416,5	1585,0	1659,3	26,1	77,0	92,8	105,3	114,0	117,8
484,5	515,6	536,7	24,1	72,8	86,9	98,9	103,1	106,7
85,2	94,1	100,2	19,7	65,4	80,8	91,0	97,6	102,5
108,6	134,9	147,7	18,2	51,8	64,7	76,6	83,5	86,7
130,7	150,2	160,8	18,6	63,5	80,2	92,0	99,8	104,1
49,9	56,5	58,7	25,6	82,3	91,7	102,0	111,9	114,8
46,5	52,2	56,2	22,5	67,4	76,0	81,1	84,3	87,8
30,6	37,2	39,8	6,9	64,7	78,1	92,2	108,3	113,9
33,2	38,1	40,8	9,8	65,0	77,2	86,0	95,2	100,6
25,5	29,2	30,6	18,7	83,5	93,4	103,4	115,9	119,9
27,1	31,5	34,2	16,1	58,8	72,4	81,4	86,3	90,0
21,2	26,1	28,4	17,0	42,4	51,4	60,8	65,0	66,9
21,9	25,3	27,9	17,1	66,0	69,9	76,7	81,0	86,4
19,2	22,8	24,9	35,5	68,6	72,2	74,8	78,4	81,7
14,5	15,6	16,8	14,1	87,2	93,8	101,4	105,0	111,4

ЧИСЛО БОЛЬНИЧНЫХ УЧРЕЖДЕНИЙ ПО СОЮЗНЫМ РЕСПУБЛИКАМ

	1940	1965	1970	1975	1980	1981	1982
СССР	13 793	26 303	26 234	24 251	23 107	23 072	23 112
РСФСР	8 477	13 801	13 784	13 067	12 472	12 455	12 449
Украинская ССР	2 498	4 879	4 693	4 122	3 843	3 830	3 822
Белорусская ССР	514	1 057	1 024	913	873	870	875
Узбекская ССР	380	1 182	1 262	1 159	1 153	1 165	1 207
Казахская ССР	627	1 876	1 972	1 770	1 695	1 690	1 697
Грузинская ССР	314	650	573	500	459	452	447
Азербайджанская ССР	222	724	779	748	756	754	754
Литовская ССР	77	287	273	229	204	200	201
Молдавская ССР	109	365	364	354	337	336	333
Латвийская ССР	89	227	211	187	183	183	184
Киргизская ССР	112	284	273	263	265	267	269
Таджикская ССР	121	264	294	278	281	291	296
Армянская ССР	96	258	261	228	171	167	169
Туркменская ССР	99	251	283	270	270	272	275
Эстонская ССР	58	198	188	163	145	140	134

Снижение числа больничных учреждений объясняется укрупнением участковых больниц.

**ЧИСЛО ВРАЧЕБНЫХ УЧРЕЖДЕНИЙ,
ОКАЗЫВАЮЩИХ АМБУЛАТОРНО-ПОЛИКЛИНИЧЕСКУЮ ПОМОЩЬ НАСЕЛЕНИЮ,
ПО СОЮЗНЫМ РЕСПУБЛИКАМ**

	1940	1965	1970	1975	1980	1981	1982
СССР	36 843	36 696	37 360	35 641	36 122	36 452	37 023
РСФСР	20 527	19 766	19 903	18 903	18 662	18 624	18 595
Украинская ССР	7 737	6 288	6 417	5 870	5 954	5 995	6 087
Белорусская ССР	1 561	1 421	1 493	1 357	1 319	1 313	1 326
Узбекская ССР	1 187	1 669	1 767	1 848	2 209	2 351	2 522
Казахская ССР	1 059	2 158	2 220	2 202	2 366	2 451	2 573
Грузинская ССР	1 545	1 419	1 392	1 345	1 333	1 340	1 348
Азербайджанская ССР	931	980	1 075	1 044	1 069	1 108	1 191
Литовская ССР	352	466	484	429	401	403	403
Молдавская ССР	337	389	428	480	559	573	580
Латвийская ССР	141	471	405	367	346	344	348
Киргизская ССР	319	343	343	341	352	359	374
Таджикская ССР	245	302	371	389	465	484	527
Армянская ССР	268	440	457	487	475	479	490
Туркменская ССР	360	329	323	338	363	381	410
Эстонская ССР	274	255	282	241	249	247	249

**ЧИСЛО ЛИЦ, ГОСПИТАЛИЗИРОВАННЫХ В БОЛЬНИЧНЫЕ УЧРЕЖДЕНИЯ,
ПО СОЮЗНЫМ РЕСПУБЛИКАМ**

	Тысяч				На 100 человек населения			
	1970	1980	1981	1982	1970	1980	1981	1982
СССР	52 237	62 777	64 082	64 883	21,5	23,7	24,0	24,1
РСФСР	28 809	33 526	34 158	34 375	22,1	24,2	24,5	24,5
Украинская ССР	10 474	12 556	12 824	13 057	22,2	25,2	25,6	26,0
Белорусская ССР	1 939	2 430	2 457	2 512	21,5	25,3	25,4	25,8
Узбекская ССР	2 435	3 534	3 667	3 836	20,4	22,1	22,4	22,8
Казахская ССР	2 955	3 633	3 682	3 721	22,5	24,3	24,3	24,2
Грузинская ССР	778	968	946	894	16,6	19,2	18,7	17,5
Азербайджанская ССР	821	1 015	1 053	1 040	15,9	16,5	16,8	16,4
Литовская ССР	578	704	727	755	18,4	20,5	21,1	21,7
Молдавская ССР	724	888	912	952	20,1	22,3	22,7	23,6
Латвийская ССР	501	600	613	623	21,2	23,8	24,2	24,5
Киргизская ССР	642	843	860	881	21,7	23,3	23,4	23,5
Таджикская ССР	523	785	827	862	17,8	19,8	20,3	20,6
Армянская ССР	397	464	477	481	15,7	14,9	15,1	15,0
Туркменская ССР	387	532	569	574	17,7	18,5	19,4	19,1
Эстонская ССР	274	299	310	320	20,1	20,3	20,8	21,3

**ЧИСЛО ПОСЕЩЕНИЙ ВРАЧЕЙ НА АМБУЛАТОРНОМ ПРИЕМЕ
И ПОСЕЩЕНИЙ ВРАЧАМИ БОЛЬНЫХ НА ДОМУ ПО СОЮЗНЫМ РЕСПУБЛИКАМ**

	Всего посещений, млн.				Число посещений на одного жителя			
	1970	1980	1981	1982	1970	1980	1981	1982
СССР—всего	1938,4	2750,5	2850,5	2930,7	8,0	10,4	10,6	10,9
в том числе в учреждениях системы Минздрава СССР	1820,8	2622,6	2720,0	2785,9	7,6	9,9	10,1	10,3
из них по союзным республикам:								
РСФСР	1020,9	1396,7	1440,2	1465,8	7,8	10,1	10,3	10,4
Украинская ССР	392,5	543,7	565,2	576,5	8,3	10,9	11,3	11,5
Белорусская ССР	68,1	100,1	103,2	105,0	7,6	10,4	10,7	10,8
Узбекская ССР	65,0	131,4	138,9	147,9	5,4	8,2	8,5	8,8
Казахская ССР	72,7	124,5	130,7	136,5	5,5	8,3	8,6	8,9
Грузинская ССР	38,3	48,5	49,9	50,8	8,2	9,6	9,8	10,0
Азербайджанская ССР	35,3	53,0	56,4	59,3	6,8	8,6	8,9	9,3
Литовская ССР	27,2	42,7	44,6	45,7	8,7	12,5	12,9	13,1
Молдавская ССР	18,2	32,6	34,8	37,4	5,1	8,2	8,7	9,3
Латвийская ССР	21,7	29,2	29,7	30,4	9,2	11,6	11,7	12,0
Киргизская ССР	17,6	27,8	29,4	30,2	6,0	7,7	8,0	8,0
Таджикская ССР	12,7	27,9	29,9	31,1	4,3	7,1	7,3	7,4
Армянская ССР	16,9	27,8	28,8	30,1	6,7	9,0	9,1	9,4
Туркменская ССР	12,3	21,0	22,1	22,8	5,6	7,3	7,5	7,6
Эстонская ССР	11,4	15,7	16,2	16,4	8,4	10,6	10,9	10,9

ЧИСЛО БОЛЬНИЧНЫХ КОЕК И ОБЕСПЕЧЕННОСТЬ НАСЕЛЕНИЯ

	Число больничных			
	1940	1965	1970	
СССР	790,9	2225,5	2663,3	
РСФСР	482,0	1241,1	1469,3	
Украинская ССР	157,6	428,2	511,0	
Белорусская ССР	29,6	80,0	94,2	
Узбекская ССР	20,3	96,0	123,5	
Казахская ССР	25,4	123,6	156,4	
Грузинская ССР	13,3	38,2	43,1	
Азербайджанская ССР	12,6	39,8	48,8	
Литовская ССР	8,9	26,6	32,4	
Молдавская ССР	6,1	30,1	35,8	
Латвийская ССР	12,0	26,2	28,1	
Киргизская ССР	3,8	23,8	31,9	
Таджикская ССР	4,5	22,4	29,2	
Армянская ССР	4,1	17,8	21,9	
Туркменская ССР	5,6	17,4	22,6	
Эстонская ССР	5,1	14,3	15,1	

БОЛЬНИЧНЫМИ КОЙКАМИ ПО СОЮЗНЫМ РЕСПУБЛИКАМ

коек, тыс.			Число больничных коек на 10 000 человек населения					
1975	1980	1982	1940	1965	1970	1975	1980	1982
3009,2	3324,2	3443,0	40,2	95,8	109,4	117,9	124,9	127,1
1649,2	1801,9	1860,3	43,3	97,6	112,5	122,6	129,6	132,1
578,3	627,1	644,2	37,7	94,0	107,9	118,0	125,4	128,0
107,0	120,8	124,2	32,6	92,4	104,1	114,3	125,2	127,0
145,6	182,8	199,9	30,1	92,4	101,7	102,7	113,1	117,4
178,6	195,8	203,1	39,5	102,6	118,4	125,7	130,1	131,4
48,0	54,1	55,0	36,0	84,8	91,5	98,0	107,1	107,5
54,8	60,0	62,2	37,8	85,7	93,4	95,6	96,8	97,2
36,9	41,2	42,5	30,0	88,9	102,4	111,2	119,8	121,4
42,0	48,0	49,4	24,6	89,4	99,0	108,9	120,0	121,8
31,7	34,5	35,2	63,0	115,1	118,9	128,5	136,8	138,0
37,4	43,7	45,7	24,1	91,1	106,7	112,7	119,7	120,4
33,5	39,6	42,8	28,6	87,8	97,7	95,7	98,8	100,9
24,4	26,0	27,2	30,1	79,4	85,6	85,2	83,4	84,3
25,8	30,3	32,3	41,6	90,6	101,7	100,8	104,5	106,1
16,0	18,4	19,0	47,7	110,1	110,3	111,6	124,1	126,4

**ЗАБОЛЕВАЕМОСТЬ НАСЕЛЕНИЯ
ОТДЕЛЬНЫМИ ИНФЕКЦИОННЫМИ БОЛЕЗНЯМИ**

	1940	1965	1970	1975	1980	1981	1982
Число случаев, тыс.							
Брюшной тиф и паратифы А, В, С ¹	121,3	25,5	22,5	26,0	16,9	17,1	17,2
Скарлатина	251,5	530,8	469,9	361,1	230,1	226,8	324,7
Дифтерия	177,0	4,7	1,10	0,20	0,35	0,56	0,92
Коклюш	453,3	190,0	39,5	14,9	13,9	25,6	27,5
Столбняк	1,4	0,65	0,49	0,30	0,35	0,35
Полиомиелит острый	1,28	0,30	0,27	0,13	0,17	0,31	0,26
Корь	1181,9	2128,7	471,5	363,8	355,7	342,8	466,2
Число случаев на 100 000 человек населения							
Брюшной тиф и паратифы А, В, С	62	11	9	10	6	6	6
Скарлатина	129	230	194	142	87	85	120
Дифтерия	91	2	0,45	0,08	0,13	0,21	0,34
Коклюш	232	82	16	6	5	10	10
Столбняк	0,59	0,27	0,19	0,11	0,13	0,13
Полиомиелит острый	0,65	0,13	0,11	0,05	0,06	0,11	0,10
Корь	605	922	194	143	134	128	173

¹ До 1965 г. регистрировались только случаи заболевания брюшным тифом и паратифами А и В.

**ПРОФИЛАКТИЧЕСКИЕ ОСМОТРЫ НАСЕЛЕНИЯ
ПО СОЮЗНЫМ РЕСПУБЛИКАМ**

	Число лиц, охваченных периодическими осмотрами, тыс.				В процентах к числу лиц, подлежащих периодиче- ским осмотрам			
	1970	1980	1981	1982	1970	1980	1981	1982
СССР	101281,1	112547,4	114849,1	115 109,7	94,3	95,6	95,9	95,9
РСФСР	50529,4	54607,9	55883,5	55939,7	93,9	95,6	95,9	96,1
Украинская ССР	21336,6	22065,7	22203,9	21881,8	97,2	98,0	98,0	97,9
Белорусская ССР	3480,6	4046,5	4155,4	3965,1	96,9	98,0	98,3	98,4
Узбекская ССР	6395,5	8583,5	8826,4	9217,8	94,3	93,1	93,8	93,6
Казахская ССР	6010,3	7195,7	7342,9	7255,6	91,6	92,6	93,5	93,2
Грузинская ССР	2429,9	2283,9	2301,6	2367,9	96,8	97,6	97,7	97,3
Азербайджан- ская ССР	1967,8	2485,3	2560,0	2665,7	92,0	97,8	97,8	98,1
Литовская ССР	1186,4	1430,7	1448,0	1497,5	97,7	99,0	99,2	99,4
Молдавская ССР	1704,4	1881,5	1904,2	1916,5	95,4	97,3	97,2	97,7
Латвийская ССР	921,4	1067,7	1078,5	1067,5	99,0	99,5	99,3	99,4
Киргизская ССР	1261,8	1877,1	1946,1	1982,1	89,2	93,5	94,8	95,1
Таджикская ССР	1036,5	1599,9	1791,3	1772,0	73,0	80,3	85,2	82,4
Армянская ССР	1432,4	1380,6	1383,0	1406,1	95,5	94,8	95,8	95,5
Туркменская ССР	1033,4	1401,7	1385,6	1520,4	83,3	86,7	86,6	88,0
Эстонская ССР	494,7	639,7	636,7	654,0	96,2	97,6	96,8	94,6

Профилактическим осмотрам периодически подвергаются отдельные категории работников производственных предприятий с учетом условий труда, работники коммунальных, детских, лечебно-профилактических и других учреждений, а также дети и подростки.

Кроме того, проводятся профилактические осмотры населения с целью раннего выявления отдельных заболеваний.

**ЧИСЛЕННОСТЬ ЛИЦ, НАХОДИВШИХСЯ
ПОД ДИСПАНСЕРНЫМ НАБЛЮДЕНИЕМ, ПО СОЮЗНЫМ РЕСПУБЛИКАМ
(тысяч)**

	1970	1980	1981	1982
СССР	26789,2	44964,9	48569,8	53 303,7
РСФСР	15646,7	24465,1	26345,2	28754,7
Украинская ССР	5568,0	9947,2	10771,3	11802,2
Белорусская ССР	840,7	1546,7	1659,9	1838,4
Узбекская ССР	847,5	1481,3	1601,6	1916,8
Казахская ССР	1179,6	2195,3	2412,5	2598,5
Грузинская ССР	454,6	879,7	946,7	981,4
Азербайджанская ССР	325,9	693,7	812,3	944,6
Литовская ССР	366,0	718,9	798,4	971,0
Молдавская ССР	331,1	731,6	762,6	791,6
Латвийская ССР	336,8	508,8	539,0	618,5
Киргизская ССР	236,7	441,4	490,8	535,6
Таджикская ССР	153,0	339,4	352,5	382,8
Армянская ССР	167,4	451,5	494,5	546,3
Туркменская ССР	118,8	232,2	240,8	242,0
Эстонская ССР	216,4	332,1	341,7	379,3

Диспансерное наблюдение охватывает все большее число лиц, не страдающих какими-либо заболеваниями, что способствует сохранению и укреплению их здоровья.

**ЧИСЛО ЖЕНСКИХ КОНСУЛЬТАЦИЙ, ДЕТСКИХ ПОЛИКЛИНИК И АМБУЛАТОРИЙ
(самостоятельных и входящих в состав других учреждений)
ПО СОЮЗНЫМ РЕСПУБЛИКАМ**

	1940	1965	1970	1975	1980	1981	1982
СССР	8 603	19 333	20 955	22 079	24 293	24 881	25 781
РСФСР	4 917	10 956	11 504	12 120	12 586	12 654	12 860
Украинская ССР	1 821	4 157	4 649	4 500	4 951	5 113	5 246
Белорусская ССР	311	503	550	574	623	647	650
Узбекская ССР	276	618	807	975	1 443	1 524	1 657
Казахская ССР	269	900	982	1 201	1 450	1 484	1 552
Грузинская ССР	283	445	472	477	551	616	632
Азербайджанская ССР	166	274	313	388	651	740	949
Литовская ССР	51	205	203	228	235	235	247
Молдавская ССР	40	222	222	237	225	243	253
Латвийская ССР	109	217	215	220	238	245	249
Киргизская ССР	66	220	292	317	329	347	370
Таджикская ССР	71	122	201	259	356	362	420
Армянская ССР	60	232	245	228	236	241	247
Туркменская ССР	106	147	174	212	262	273	290
Эстонская ССР	57	115	126	143	157	157	159

**ЧИСЛО КОЕК (врачебных и акушерских) для БЕРЕМЕННЫХ ЖЕНЩИН и РОЖЕНИЦ
ПО СОЮЗНЫМ РЕСПУБЛИКАМ**

(тысяч)

	1940	1965	1970	1975	1980	1981	1982
СССР	147,1	227,0	223,8	223,0	230,4	233,6	236,9
РСФСР	90,7	118,3	110,3	110,5	113,1	114,1	116,0
Украинская ССР	35,0	47,8	45,1	41,6	39,7	39,7	39,7
Белорусская ССР	5,4	7,5	6,9	7,0	7,3	7,6	7,5
Узбекская ССР	2,8	11,0	13,4	15,2	19,2	20,4	21,3
Казахская ССР	4,3	14,7	16,3	15,7	16,4	16,4	16,6
Грузинская ССР	1,9	4,2	4,4	4,4	4,3	4,3	4,3
Азербайджанская ССР	2,0	4,3	5,6	5,9	6,6	6,6	6,7
Литовская ССР	0,4	2,5	2,5	2,5	2,5	2,5	2,5
Молдавская ССР	0,6	4,4	4,5	4,1	3,6	3,9	3,8
Латвийская ССР	0,8	1,5	1,4	1,6	1,6	1,6	1,6
Киргизская ССР	0,8	3,2	4,0	4,2	4,5	4,4	4,4
Таджикская ССР	0,6	2,2	2,9	3,3	4,0	4,4	4,6
Армянская ССР	0,7	2,7	2,8	2,9	2,8	2,8	2,9
Туркменская ССР	0,8	1,9	2,8	3,2	3,8	3,9	3,9
Эстонская ССР	0,3	0,8	0,9	0,9	1,0	1,0	1,1

ФИНАНСЫ И КРЕДИТ

ДЕНЕЖНЫЕ НАКОПЛЕНИЯ НАРОДНОГО ХОЗЯЙСТВА (кроме колхозов) (миллиардов рублей)

	1940	1965	1970	1975	1980	1981	1982
Все денежные накопления . .	14,3	83,3	139,7	176,2	232,0	250,8	276,1
в том числе:							
прибыль	3,3	37,0	87,0	104,5	116,0	119,2	133,7
налог с оборота	10,6	38,7	49,4	66,6	94,1	100,4	100,6
прочие накопления	0,4	7,6	3,3	5,1	21,9	31,2	41,8

ПРИБЫЛЬ ПРЕДПРИЯТИЙ И ХОЗЯЙСТВЕННЫХ ОРГАНИЗАЦИЙ¹ (миллионов рублей)

	1940	1965	1970	1975	1980	1981	1982
Прибыль—всего	3 269	36 960	86 989	104 497	116 040	119 194	133 746
Прибыль государственных предприятий и хозяйственных организаций	3 149	36 062	85 668	102 847	114 057	117 085	131 607
из них предприятий и организаций:							
промышленности	1 689	22 548	55 956	65 941	73 295	75 021	87 807
сельского хозяйства (совхозов и других производственных сельскохозяйственных предприятий)	— 176	— 568	4 935	— 492	— 509	340	709
транспорта и связи	674	6 830	11 523	15 557	16 943	17 169	18 638
строительства (подрядных организаций)	— 16	1 605	4 736	8 566	7 299	7 066	7 319
заготовок	86	668	1 182	1 235	1 311	1 353	1 230
снабжения и сбыта	139	892	1 696	2 978	3 455	3 360	2 985
торговли	326	1 398	2 859	4 393	7 523	8 008	7 453
коммунального хозяйства	128	748	984	1 311	1 277	1 287	1 548
прочих отраслей	299	1 941	1 797	3 358	3 463	3 541	3 917
Прибыль потребительской кооперации	120	898	1 321	1 650	1 983	2 109	2 139

Прибыль в 1982 г. по сравнению с 1981 г. в сопоставимых ценах и условиях увеличилась на 5%.

¹ В этой и других таблицах раздела знак минус (—) означает убытки.

**РАСПРЕДЕЛЕНИЕ ПРИБЫЛИ ГОСУДАРСТВЕННЫХ ПРЕДПРИЯТИЙ
И ХОЗЯЙСТВЕННЫХ ОРГАНИЗАЦИЙ¹**

(в процентах)

	1970	1975	1980	1981	1982
Получено прибыли—всего	100	100	100	100	100
из нее:					
внесено в бюджет	59	57	59	59	59
оставлено в распоряжении предприятий и хозяйственных организаций	41	43	41	41	41
в том числе:					
направлено на капитальные вложения и формирование основного стада	13	10	4	3	3
отчислено в фонды экономического стиму- лирования	14	17	17	16	17
направлено на увеличение собственных обо- ротных средств и на финансирование пла- новых убытков	5	5	4	4	4
использовано на другие цели (погашение долгосрочных ссуд банков, уплата про- центов за кредит и т. д.)	9	11	16	18	17

РАСПРЕДЕЛЕНИЕ ПРИБЫЛИ ПРОМЫШЛЕННЫХ ПРЕДПРИЯТИЙ¹

(в процентах)

	1970	1975	1980	1981	1982
Получено прибыли—всего	100	100	100	100	100
из нее:					
внесено в бюджет	62	58	60	59	59
в том числе:					
плата за производственные основные фонды и оборотные средства	17	22	24	24	23
фиксированные (рентные) платежи	5	4	1	1	2
взносы свободного остатка прибыли	35	30	33	32	32
отчисления от прибыли	4	1	1	2	2
оставлено в распоряжении предприятий	38	42	40	41	41
в том числе:					
направлено на капитальные вложения	14	10	4	4	4
отчислено в фонды экономического сти- мулирования	14	17	17	16	17
направлено на увеличение собственных оборотных средств и на финанси- рование плановых убытков	4	5	3	3	3
использовано на другие цели (погаше- ние долгосрочных ссуд банков, упла- та процентов за кредит и т. д.)	6	10	16	18	17

В 28 промышленных министерствах создан единый фонд развития науки и техники, в который за счет отчислений от плановой прибыли в 1982 г. направлено 4597 млн. руб.

¹ Данные относятся только к предприятиям и хозяйственным организациям, получившим прибыль.

РЕНТАБЕЛЬНОСТЬ ПРОМЫШЛЕННЫХ ПРЕДПРИЯТИЙ

Годы	Все денежные накопления (прибыль, налог с оборота и др.), млрд. руб.	в том числе прибыль	В процентах к стоимости производственных основных фондов и материальных оборотных средств	
			все денежные накопления	прибыль
1960	46,6	14,0	45,1	13,6
1965	60,3	22,5	34,8	13,0
1970	93,0	56,0	35,8	21,5
1975	116,5	65,9	28,0	15,8
1980	146,7	73,3	24,7	12,2
1981	152,5	75,0	23,9	11,5
1982	166,9	87,8	24,2	12,6

ПРИБЫЛЬ ПРОМЫШЛЕННЫХ ПРЕДПРИЯТИЙ ПО ОТРАСЛЯМ ПРОМЫШЛЕННОСТИ (миллионов рублей)

	1970	1975	1980	1981	1982
По всей промышленности	55 956	65 941	73 295	75 021	87 807
в том числе по отраслям:					
электроэнергетика	3 464	4 341	4 637	4 743	5 920
топливная	5 229	5 461	4 193	3 347	12 234
из нее:					
нефтедобывающая	2 380	2 553	2 162	1 693	8 796
нефтеперерабатывающая	1 165	1 785	2 451	2 538	1 919
газовая	747	796	1 198	1 274	2 191
угольная	844	242	—1638	—2158	—768
торфяная	66	29	—23	—43	51
черная металлургия	3 999	4 283	3 843	3 727	5 817
химическая и нефтехимическая	3 708	6 575	7 399	7 797	5 082
машиностроение и металлообработка	13 887	16 660	24 532	25 764	20 112
лесная, деревообрабатывающая и целлюлозно-бумажная	2 587	2 216	1 565	1 571	3 659
в том числе:					
лесозаготовительная	901	512	—258	—376	1 026
целлюлозно-бумажная	484	588	410	404	878
промышленность строительных материалов	1 611	2 022	968	930	2 208
в том числе цементная	292	387	292	302	483
легкая	6 962	7 260	8 167	8 614	10 296
в том числе текстильная	3 326	3 798	3 806	4 021	5 873
пищевая	6 797	8 564	8 321	8 738	9 421

**РЕНТАБЕЛЬНОСТЬ ПРОМЫШЛЕННЫХ ПРЕДПРИЯТИЙ
ПО ОТРАСЛЯМ ПРОМЫШЛЕННОСТИ**

(прибыль в процентах к стоимости производственных основных фондов
и материальных оборотных средств; в фактически действовавших ценах)

	1970	1975	1980	1981	1982
По всей промышленности	21,5	15,8	12,2	11,5	12,6
в том числе по отраслям:					
электроэнергетика	10,9	7,8	6,1	5,9	6,9
топливная	18,8	12,3	6,2	4,6	15,3
из нее:					
нефтедобывающая	27,8	16,8	8,6	6,0	27,8
нефтеперерабатывающая	22,6	23,3	24,1	23,2	16,4
газовая	64,5	22,9	15,2	14,4	21,6
угольная	7,3	1,5	— 7,5	— 9,4	— 3,2
торфяная	6,5	2,1	— 1,5	— 2,7	3,1
черная металлургия	17,2	11,8	7,8	7,1	10,5
химическая и нефтехимическая	20,2	21,0	15,2	14,6	8,9
машиностроение и металлообработка	22,8	16,6	15,8	15,3	11,1
лесная, деревообрабатывающая и целлюлозно-бумажная	20,0	11,4	6,1	5,8	12,4
в том числе:					
лесозаготовительная	16,4	6,3	— 2,6	— 3,6	9,3
целлюлозно-бумажная	14,7	10,7	5,2	4,6	9,3
промышленность строительных материалов	12,2	9,9	3,5	3,2	7,3
в том числе цементная	13,3	11,3	7,0	7,0	10,9
легкая	42,5	28,7	24,7	24,7	27,2
в том числе текстильная	28,4	20,7	16,4	16,5	22,3
пищевая	27,4	23,9	18,4	18,4	18,5

ПРИБЫЛЬ И РЕНТАБЕЛЬНОСТЬ ПРЕДПРИЯТИЙ ТРАНСПОРТА И СВЯЗИ

	1970	1975	1980	1981	1982
Прибыль от всей деятельности, млн. руб.					
Железнодорожный транспорт	5 763	6 892	5 535	5 461	4 556
Морской транспорт	1 052	1 892	2 544	2 155	2 350
Речной транспорт	389	544	617	585	527
Автомобильный транспорт .	2 008	2 741	2 190	2 382	2 481
Связь	840	1 290	2 282	2 527	2 665

Уровень рентабельности¹, процентов

Железнодорожный транспорт	14,0	10,6	7,1	6,7	5,4
Морской транспорт	16,8	19,4	17,4	13,9	14,6
Речной транспорт	12,8	12,0	10,0	8,5	7,1
Автомобильный транспорт .	32,5	26,2	13,0	13,3	16,4
Связь	13,8	11,8	14,5	13,1	14,9

¹ Прибыль в процентах к стоимости производственных основных фондов и материальных оборотных средств.

ПРИБЫЛЬ И РЕНТАБЕЛЬНОСТЬ ПОДРЯДНЫХ СТРОИТЕЛЬНЫХ ОРГАНИЗАЦИЙ

	1970	1975	1980	1981	1982
Вся прибыль подрядных строительных организаций, млн. руб.	4 736	8 566	7 299	7 066	7 319
Прибыль от сдачи работ заказчикам, млн. руб.	4 772	8 487	7 506	7 198	7 325
Уровень рентабельности (прибыль от сдачи работ заказчикам в процентах к себестоимости подрядных строительных работ)	11,3	15,9	11,4	11,4	10,1

**ПРИБЫЛЬ И РЕНТАБЕЛЬНОСТЬ ГОСУДАРСТВЕННЫХ И КООПЕРАТИВНЫХ
ТОРГОВЫХ ПРЕДПРИЯТИЙ И ОРГАНИЗАЦИЙ¹**

	Вся прибыль торговых предприятий и органи- заций, млн. руб.	в том числе прибыль от реали- зации товаров в оптовой и розничной торговле и общест- венном питании	Уровень рентабельности— прибыль от реализации товаров в процентах	
			к товаро- обороту	к издержкам обращения
1970 г.				
Вся торговля . . .	4 180	3 333	1,45	25,2
государственная .	2 859	2 403	1,3	26,0
из нее:				
розничная . . .	2 207	1 885	1,9	22,8
оптовая . . .	652	518	0,6	53,5
кооперативная .	1 321	930	2,0	23,4
1975 г.				
Вся торговля . . .	6 043	4 583	1,5	27,0
государственная .	4 393	3 487	1,4	29,7
из нее:				
розничная . . .	3 428	2 805	2,0	26,5
оптовая . . .	965	682	0,7	59,3
кооперативная .	1 650	1 096	1,8	20,8
1980 г.				
Вся торговля . . .	9 506	7 683	2,0	34,6
государственная .	7 523	6 255	2,0	40,6
из нее:				
розничная . . .	6 237	5 333	3,0	38,1
оптовая . . .	1 286	922	0,7	67,0
кооперативная .	1 983	1 428	1,9	21,0
1981 г.				
Вся торговля . . .	10 117	8 208	2,0	35,8
государственная .	8 008	6 695	2,1	42,2
из нее:				
розничная . . .	6 685	5 726	3,0	39,7
оптовая . . .	1 323	969	0,7	66,9
кооперативная .	2 109	1 513	1,9	21,5
1982 г.				
Вся торговля . . .	9 592	7 404	1,8	30,6
государственная .	7 453	5 918	1,8	35,3
из нее:				
розничная . . .	6 130	4 985	2,5	32,6
оптовая . . .	1 323	933	0,7	61,6
кооперативная .	2 139	1 486	1,8	20,0

¹ Данные приведены по предприятиям Министерства торговли, ОРСов и продснабов, Минплodoовощхоза, Союзлечати, Аптекоуправления, Книготорга и потребительской коопе-
рации.

ОБОРОТНЫЕ СРЕДСТВА В ОТРАСЛЯХ НАРОДНОГО ХОЗЯЙСТВА

(на конец года; миллионы рублей)

	1970	1975	1980	1981	1982
Все оборотные средства					
Всего	211 837	314 043	434 754	475 391	525 920
в том числе в отраслях народного хозяйства:					
промышленность	78 824	104 927	143 450	154 990	172 958
сельское хозяйство (совхозы и другие производственные сельскохозяйственные предприятия)	21 513	29 735	42 130	45 880	51 000
в том числе совхозы . . .	18 453	27 490	40 540	43 378	48 347
транспорт и связь	5 380	7 644	10 947	11 969	12 880
строительство (подрядные организации)	19 285	50 969	81 954	94 369	104 500
заготовки	10 531	11 616	12 680	12 429	13 311
снабжение и сбыт	13 261	17 692	23 408	24 121	27 165
торговля	50 137	66 278	81 068	90 339	100 122
прочие отрасли	12 906	25 182	39 117	41 294	43 984

в том числе оборотные средства в запасах товарно-материальных ценностей

Всего	163 356	234 305	321 891	351 228	389 502
в том числе в отраслях народного хозяйства:					
промышленность	63 277	84 185	115 926	125 267	139 811
сельское хозяйство (совхозы и другие производственные сельскохозяйственные предприятия)	18 497	25 574	35 677	37 970	42 320
в том числе совхозы . . .	16 078	23 899	34 636	36 214	40 370
транспорт и связь	2 562	3 421	5 085	5 480	5 900
строительство (подрядные организации)	10 688	32 225	55 397	62 605	69 280
заготовки	9 203	9 442	9 738	9 642	10 330
снабжение и сбыт	9 310	12 445	16 092	16 590	18 690
торговля	43 737	56 974	68 972	77 665	86 105
прочие отрасли	6 082	10 039	15 004	16 009	17 066

**СРЕДСТВА ФОНДОВ ЭКОНОМИЧЕСКОГО СТИМУЛИРОВАНИЯ ПРЕДПРИЯТИЙ
И ХОЗЯЙСТВЕННЫХ ОРГАНИЗАЦИЙ ПО ОТРАСЛЯМ НАРОДНОГО ХОЗЯЙСТВА¹**

(использовано средств; миллионов рублей)

	1970	1975	1980	1981	1982
Всего	15 177	24 903	30 646	30 958	31 935
Государственные предприятия и хозяйственные организации . .	15 102	24 335	30 025	30 305	31 253
в том числе:					
промышленности	10 313	14 478	18 082	18 023	18 501
сельского хозяйства	1 100	2 150	2 970	3 113	3 271
транспорта и связи	1 616	2 360	2 661	2 709	2 776
строительства	892	2 228	2 188	2 322	2 413
заготовок	169	244	210	184	176
снабжения и сбыта	304	803	881	798	786
торговли	253	829	1 322	1 348	1 367
коммунального хозяйства . . .	108	359	482	477	511
прочих отраслей	347	884	1 229	1 331	1 452
Потребительская кооперация . .	75	568	621	653	682

¹ Без премий рабочим, начисленных по фонду заработной платы (млрд. руб.): в 1970 г.—4, в 1975 г.—7, в 1980 г.—11, в 1981 г.—12, в 1982 г.—13.

**СРЕДСТВА ФОНДОВ ЭКОНОМИЧЕСКОГО СТИМУЛИРОВАНИЯ
ГОСУДАРСТВЕННЫХ ПРЕДПРИЯТИЙ И ХОЗЯЙСТВЕННЫХ ОРГАНИЗАЦИЙ
ПО ВИДАМ ФОНДОВ**

(использовано средств; миллионов рублей)

	1970	1975	1980	1981	1982
Всего	15 102	24 335	30 025	30 305	31 253
Фонды, образованные предприятиями в соответствии с новыми условиями планирования и экономического стимулирования	11 000	20 175	25 448	26 178	26 991
Фонды промышленных предприятий для улучшения культурно-бытовых условий работников, совершенствования производства и соответствующие фонды предприятий и организаций других отраслей ¹ . . .	468	178	118	124	118
Фонд ширпотреба из отходов . . .	275	177	203	222	200
Премии, присужденные предприятиям и организациям по социалистическому соревнованию	334	331	369	326	342
Премии работникам строек и строительных организаций за ввод в действие в срок и досрочно объектов строительства и производственных мощностей ¹	287	119	47	33	35
Отчисления до 30% сверхплановой прибыли на строительство жилых домов ¹	320	101	62	62	48
Средства на премирование работников за создание и внедрение новой техники	307	380	410	399	389
Фонд расширения и укрепления сельского хозяйства	585	933	1 177	1 218	1 298
Фонд развития местной промышленности	208	211	170	67	64
Прочие фонды и целевые средства	1 318	1 730	2 021	1 676	1 703

¹ По предприятиям и организациям, не переведенным на новую систему планирования и экономического стимулирования.

**СРЕДСТВА ФОНДОВ ЭКОНОМИЧЕСКОГО СТИМУЛИРОВАНИЯ
ПРОМЫШЛЕННЫХ ПРЕДПРИЯТИЙ**

(использовано средств; миллионов рублей)

	1970	1975	1980	1981	1982
Всего	10 313	14 478	18 082	18 023	18 501
Фонды, образованные предприятиями в соответствии с новыми условиями планирования и экономического стимулирования	8 700	12 832	16 216	16 513	16 943
из них:					
фонд материального поощрения	3 739	5 663	6 714	6 995	7 202
фонд социально-культурных мероприятий и жилищного строительства	1 620	1 764	2 251	2 398	2 471
фонд развития производства	3 341	5 405	7 251	7 120	7 270
Фонд предприятий для улучшения культурно-бытовых условий работников и совершенствования производства ¹	94	34	31	28	31
Фонд ширпотреба из отходов	274	176	202	221	261
Премии, присужденные предприятиям по социалистическому соревнованию	205	203	221	190	200
Отчисления до 30% сверхплановой прибыли на строительство жилых домов ¹	37	18	7	9	8
Средства на премирование работников за создание и внедрение новой техники	156	211	259	281	316
Фонд развития местной промышленности	208	211	170	67	63
Прочие фонды и целевые средства	639	793	976	714	679

¹ См. сноску на с. 517.

АМОРТИЗАЦИОННЫЕ ОТЧИСЛЕНИЯ

(миллионов рублей)

	1970	1975	1980	1981	1982
--	------	------	------	------	------

Начислено амортизации

Все амортизационные отчисления	29 105	49 931	72 694	78 185	84 142
в том числе:					
государственных предприятий и хозяйственных организаций	28 738	49 350	71 922	77 380	83 289
из них:					
промышленности . . .	15 544	27 328	39 731	42 879	46 153
сельского хозяйства . .	2 985	5 395	8 123	9 068	9 761
транспорта и связи . .	5 410	8 699	12 454	13 355	14 375
строительства	2 313	3 724	5 358	5 690	6 124
заготовок	228	352	441	457	492
снабжения и сбыта . .	530	1 012	1 633	1 409	1 517
торговли	443	765	1 004	1 058	1 139
коммунального хозяйства	626	1 192	1 695	1 799	1 936
прочих отраслей	659	883	1 483	1 665	1 792
потребительской кооперации	367	581	772	805	853

в том числе на капитальный ремонт

Все амортизационные отчисления	14 663	21 046	29 570	31 562	33 893
в том числе:					
государственных предприятий и хозяйственных организаций	14 475	20 796	29 251	31 227	33 449
из них:					
промышленности . . .	7 559	11 192	15 976	17 157	18 378
сельского хозяйства . .	1 252	1 908	2 800	3 119	3 341
транспорта и связи . .	3 196	4 489	5 936	6 254	6 699
строительства	1 277	1 650	2 295	2 423	2 595
заготовок	101	130	161	166	178
снабжения и сбыта . .	270	404	631	558	598
торговли	225	280	362	379	406
коммунального хозяйства	320	435	604	636	681
прочих отраслей	275	308	486	535	573
потребительской кооперации	188	250	319	335	354

ГОСУДАРСТВЕННЫЙ БЮДЖЕТ СССР

(миллиардов рублей)

	1940	1965	1970	1975	1980	1981	1982
Доходы—всего	18,0	102,3	156,7	218,8	302,7	320,6	353,0
в том числе:							
налог с оборота	10,6	38,7	49,4	66,6	94,1	100,4	100,6
платежи государственных предприятий и организаций из прибыли	2,2	30,9	54,2	69,7	89,8	92,4	102,4
из них:							
плата за производственные основные фонды и норми- руемые оборотные средства	—	—	13,7	22,6	29,2	28,0	31,2
взносы свободного остатка прибыли	—	—	24,8	33,0	44,0	45,3	46,3
фиксированные (рентные) платежи	—	—	2,5	2,4	0,4	0,3	5,2
отчисления от прибыли и другие платежи	2,2	30,9	13,2	11,7	16,2	18,8	19,7
подходный налог с коопера- ции, колхозов и предприятий общественных организаций	0,3	1,5	1,2	1,5	1,7	1,9	1,9
государственные займы, реали- зуемые среди населения	0,9	0,2	0,5	0,6	0,6	0,4	1,0
государственные налоги с на- селения	0,9	7,7	12,7	18,4	24,5	25,5	26,6
средства государственного со- циального страхования	0,9	5,6	8,3	11,3	14,2	15,0	22,3
Из общей суммы доходов по- ступило от государственных и кооперативных предприятий и организаций	16,0	93,9	142,9	199,1	276,8	293,8	324,5
Расходы—всего	17,4	101,6	154,6	214,5	294,6	309,3	343,1
в том числе:							
на народное хозяйство	5,8	44,9	74,6	110,7	161,0	169,8	197,3
на социально-культурные ме- роприятия и науку	4,1	38,2	55,9	77,1	98,8	103,6	109,6
из них:							
просвещение и наука	2,3	17,5	24,8	32,8	40,0	41,7	43,9
здравоохранение и физиче- ская культура	0,9	6,7	9,3	11,5	14,8	15,2	16,0
социальное обеспечение	0,3	9,1	12,7	18,2	24,0	25,6	27,3
в том числе за счет средств государственного социаль- ного страхования	0,2	6,5	9,8	14,3	19,4	20,5	21,9
государственное социальное страхование	0,5	4,0	7,3	11,8	15,9	16,9	18,0
государственные пособия многодетным и одиноким матерям	0,1	0,5	0,4	0,4	0,3	0,3	0,5
средства, переданные в цент- рализованный союзный фонд социального обеспе- чения колхозников	—	0,4	1,4	2,4	3,8	3,9	3,9
на оборону	5,7	12,8	17,9	17,4	17,1	17,1	17,1
на управление	0,7	1,3	1,7	2,0	2,5	2,6	2,8

СТРУКТУРА ДОХОДОВ И РАСХОДОВ ГОСУДАРСТВЕННОГО БЮДЖЕТА СССР

(в процентах к итогу)

	1940	1965	1970	1975	1980	1981	1982
Доходы—всего	100	100	100	100	100	100	100
в том числе:							
налог с оборота	58,7	37,8	31,5	30,4	31,1	31,3	28,5
платежи государственных предприятий и организаций из прибыли	12,1	30,2	34,6	31,9	29,7	28,8	29,0
из них:							
плата за производственные основные фонды и нормируемые оборотные средства	—	—	8,7	10,3	9,7	8,7	8,8
взносы свободного остатка прибыли	—	—	15,8	15,1	14,5	14,1	13,1
фиксированные (рентные) платежи	—	—	1,7	1,1	0,1	0,1	1,5
отчисления от прибыли и другие платежи	12,1	30,2	8,4	5,4	5,4	5,9	5,6
подоходный налог с кооперации, колхозов и предприятий общественных организаций	1,8	1,5	0,8	0,7	0,6	0,6	0,5
государственные займы, реализуемые среди населения	5,1	0,2	0,3	0,3	0,2	0,1	0,3
государственные налоги с населения	5,2	7,5	8,1	8,4	8,1	8,0	7,5
средства государственного социального страхования	4,8	5,5	5,3	5,1	4,7	4,7	6,3
Из общей суммы доходов поступило от государственных и кооперативных предприятий и организаций	88,8	91,8	91,2	91,0	91,4	91,6	91,9
Расходы—всего	100	100	100	100	100	100	100
в том числе:							
на народное хозяйство	33,5	44,2	48,2	51,6	54,7	54,8	57,5
на социально-культурные мероприятия и науку	23,5	37,6	36,2	35,9	33,5	33,5	31,9
из них:							
просвещение и наука	12,9	17,2	16,0	15,3	13,6	13,5	12,8
здравоохранение и физическая культура	5,2	6,6	6,1	5,3	5,0	4,9	4,7
социальное обеспечение	1,8	8,9	8,2	8,5	8,1	8,3	8,0
в том числе за счет средств государственного социального страхования	1,1	6,4	6,3	6,7	6,6	6,6	6,4
государственное социальное страхование	2,9	4,0	4,7	5,5	5,4	5,5	5,2
государственные пособия многодетным и одиноким матерям	0,7	0,5	0,3	0,2	0,1	0,1	0,1
средства, переданные в централизованный союзный фонд социального обеспечения колхозников	—	0,4	0,9	1,1	1,3	1,2	1,1
на оборону	32,6	12,6	11,5	8,1	5,8	5,5	5,0
на управление	3,9	1,3	1,1	0,9	0,9	0,9	0,8

**СТРУКТУРА РАСХОДОВ ГОСУДАРСТВЕННОГО БЮДЖЕТА СССР
ПО ВИДАМ БЮДЖЕТОВ**

	1940	1965	1970	1975	1980	1981	1982
Миллиардов рублей							
Расходы государственного бюджета—всего	17,4	101,6	154,6	214,5	294,6	309,8	343,1
Союзного бюджета (без средств, переданных союзным республикам)	13,2	43,2	80,6	109,7	157,8	168,7	185,6
Бюджетов союзных республик	4,2	58,4	74,0	104,8	136,8	141,1	157,5

В процентах

Расходы государственного бюджета—всего	100	100	100	100	100	100	100
Союзного бюджета	75,8	42,5	52,1	51,1	53,6	54,5	54,1
Бюджетов союзных республик	24,2	57,5	47,9	48,9	46,4	45,5	45,9

**РАСХОДЫ НА СОЦИАЛЬНО-КУЛЬТУРНЫЕ МЕРОПРИЯТИЯ И НАУКУ
ИЗ ГОСУДАРСТВЕННОГО БЮДЖЕТА И ДРУГИХ ИСТОЧНИКОВ
(миллиардов рублей)**

	1940	1965	1970	1975	1980	1981	1982
Расходы на социально-культурные мероприятия и науку—всего	4,7	45,3	69,8	97,6	124,4	129,4	136,1
в том числе:							
на просвещение	2,4	16,1	23,5	31,0	37,5	38,4	40,0
из них:							
образование	2,0	14,1	19,8	26,2	31,1	31,9	33,2
культурно-просветительная работа и искусство	0,4	2,0	3,7	4,8	6,4	6,5	6,8
на науку	0,3	6,9	11,7	17,4	22,3	23,4	24,6
на здравоохранение и физическую культуру	1,1	7,9	11,8	14,6	19,0	19,3	20,3
на социальное обеспечение и социальное страхование	0,9	14,4	22,8	34,6	45,6	48,3	51,2
из них:							
пенсии	0,3	10,6	16,2	24,4	33,3	35,4	37,8
пособия	0,5	3,5	6,1	9,2	11,0	11,3	11,8
в том числе:							
по временной нетрудоспособности	2,0	3,9	5,2	6,7	6,9	6,7
по беременности и родам, на рождение ребенка и по уходу за ребенком до одного года	0,7	1,0	1,4	1,6	1,7	2,2
на детей малообеспеченным семьям	—	—	—	1,2	1,1	1,0	1,0

Расходы на социально-культурные мероприятия и науку (включая расходы на капитальные вложения) производятся из средств государственного бюджета, государственных, кооперативных, профсоюзных и других общественных предприятий и организаций, а также из средств колхозов. В 1982 г. они составили около 26% национального дохода СССР.

**РАСХОДЫ НА СОЦИАЛЬНО-КУЛЬТУРНЫЕ МЕРОПРИЯТИЯ И НАУКУ
ИЗ ГОСУДАРСТВЕННОГО БЮДЖЕТА СССР**

(миллионов рублей)

	1940	1965	1970	1975	1980	1981	1982
Расходы на социально-культурные мероприятия и науку—							
всего	4 090	38 165	55 941	77 044	98 797	103 635	109 550
На просвещение и науку—							
всего	2 249	17 510	24 769	32 788	39 988	41 672	43 865
в том числе без капитальных вложений	2 180	16 505	23 479	31 008	38 145	39 730	42 056
из них:							
общее образование, воспитание детей и подростков	1 159	8 314	10 749	13 854	16 273	16 712	17 684
в том числе:							
детские сады	105	1 695	2 600	3 513	4 770	4 940	5 381
детские дома и школы-интернаты для детей с недостатками умственного и физического развития	99	363	411	525	650	684	720
общеобразовательные школы всех видов	860	5 778	6 953	8 628	9 234	9 407	9 823
культурно-просветительная работа	77	424	703	982	1 461	1 528	1 599
подготовка кадров	747	3 251	4 854	7 020	8 673	8 856	9 203
из них:							
высшие учебные заведения	273	1 483	2 188	2 972	3 751	3 861	4 020
средние специальные учебные заведения	189	829	1 221	1 790	2 028	2 044	2 123
профессионально-техническое образование	840	1 313	2 092	2 686	2 734	2 831
печать	35	85	120	143	169	174	187
искусство и радиовещание	57	305	628	1 116	1 623	1 750	1 830
наука	105	4 126	6 425	7 893	9 946	10 710	11 553

	1940	1965	1970	1975	1980	1981	1982
На здравоохранение и физическую культуру—всего	903	6 669	9 284	11 470	14 821	15 243	16 035
в том числе без капитальных вложений	888	6 426	8 785	10 823	14 067	14 498	15 313
из них:							
лечебно-профилактические учреждения	745	6 002	8 156	10 020	12 960	13 351	14 078
санитарно-профилактические учреждения и мероприятия	79	256	398	474	601	614	636
физическая культура . .	7	38	47	67	101	106	113
На социальное обеспечение—всего	314	9 050	12 738	18 166	24 009	25 660	27 281
в том числе за счет средств государственного социального страхования	198	6 504	9 773	14 338	19 392	20 526	21 877
На государственное социальное страхование	501	4 037	7 335	11 849	15 904	16 891	18 021
На государственные пособия многодетным и одиноким матерям	123	462	435	389	311	305	509
Средства, переданные в централизованный союзный фонд социального обеспечения колхозников	—	437	1 380	2 382	3 764	3 864	3 845

РАСХОДЫ ПО БЮДЖЕТУ ГОСУДАРСТВЕННОГО СОЦИАЛЬНОГО СТРАХОВАНИЯ
(миллионов рублей)

	1950	1965	1970	1975	1980	1981	1982
Расходы—всего	1 867	10 541	17 107	26 187	35 296	37 417	39 898
Пенсии ¹	814	7 407	11 653	17 761	24 855	26 608	28 713
Пособия ¹	727	2 587	4 609	7 214	8 847	9 141	9 416
в том числе:							
по временной нетрудоспособности	542	1 963	3 734	5 082	6 525	6 747	6 567
по беременности и родам, на рождение ребенка и по уходу за ребенком до одного года	176	616	866	1 257	1 530	1 625	2 090
на детей малообеспеченным семьям	—	—	—	866	783	760	749
Санаторно-курортное обслуживание рабочих и служащих и лечебное питание	185	364	551	794	1 116	1 188	1 291
Обслуживание детей (детские учреждения, пионерские лагеря, внешкольное обслуживание детей)	96	136	191	255	324	324	332
Прочие расходы	45	47	103	163	154	156	146

¹ Данные о расходах на пенсии и пособия из всех источников приведены на с. 522.

КРЕДИТОВАНИЕ БАНКАМИ НАРОДНОГО ХОЗЯЙСТВА И НАСЕЛЕНИЯ
(остатки ссуд на конец года; миллионы рублей)

	1970	1975	1980	1981	1982
Всего ссуд	126 234	204 044	342 464	413 533	445 452
в том числе:					
Госбанка СССР	112 599	177 748	274 909	314 967	343 590
Стройбанка СССР	13 635	26 296	67 555	98 566	101 862
Краткосрочные ссуды	104 739	160 541	261 394	327 348	354 887
в том числе:					
Госбанка СССР	96 682	147 827	222 002	256 534	280 432
Стройбанка СССР	8 057	12 714	39 392	70 814	74 455
Долгосрочные ссуды	21 495	43 503	81 070	86 185	90 565
в том числе:					
Госбанка СССР	15 917	29 921	52 907	58 433	63 158
Стройбанка СССР	5 578	13 582	28 163	27 752	27 407

КРЕДИТОВАНИЕ БАНКАМИ ОТРАСЛЕЙ НАРОДНОГО ХОЗЯЙСТВА И НАСЕЛЕНИЯ
(остатки ссуд на конец года; миллионов рублей)

	1940	1965	1970	1975	1980	1981	1982
Все ссуды	6 406	74 030	126 234	204 044	342 464	413 533	445 452
в том числе:							
краткосрочные ссуды .	5 574	66 690	104 739	160 541	261 394	327 348	354 887
из них:							
промышленности . .	2 129	22 884	33 880	48 571	71 375	79 687	89 000
сельскому хозяйству	199	4 496	8 632	25 469	57 634	68 436	71 000
в том числе колхозам	12	365	2 452	10 076	25 690	31 564	32 653
транспорту и связи	74	480	1 043	1 549	2 611	2 798	3 200
строительству . .	45	3 441	8 774	15 837	46 354	84 620	88 900
снабжению и сбыту	831	4 314	8 469	11 714	15 588	15 959	17 800
заготовкам	694	5 238	8 326	8 517	9 145	9 189	10 100
торговле	1 566	25 465	34 746	48 142	57 219	64 968	72 600
прочим отраслям	36	372	869	742	1 468	1 691	2 287
долгосрочные ссуды	832	7 340	21 495	43 503	81 070	86 185	90 565
из них:							
государственным, кооперативным предприятиям и организациям	717	6 531	20 849	42 969	80 342	85 164	89 273
в том числе:							
совхозам и другим государственным сельскохозяйственным предприятиям	—	—	469	5 145	8 400	8 739	8 775
колхозам	240	3 890	10 296	17 789	34 046	38 278	42 204
жилищно-строительной кооперации .	—	627	2 069	3 104	3 335	3 373	3 453
межхозяйственным предприятиям и организациям	—	107	962	3 597	6 793	6 964	7 081
населению	115	809	646	534	728	1 021	1 292
в том числе:							
городскому	41	242	135	81	71	81	98
сельскому	74	567	511	453	657	940	1 194

**КРАТКОСРОЧНОЕ КРЕДИТОВАНИЕ БАНКАМИ
НАРОДНОГО ХОЗЯЙСТВА ПО ВИДАМ КРЕДИТОВ**

(остатки ссуд на конец года; миллионов рублей)

	1940	1965	1970	1975	1980	1981	1982
Краткосрочные ссуды—							
всего	5 574	66 690	104 739	160 541	261 394	327 348	354 887
Под материальные ценности—всего	3 423	51 092	83 566	117 433	173 950	234 017	254 800
производственные запасы	1 074	13 287	24 434	36 088	47 424	61 879	73 000
незавершенное про- изводство	160	1 489	2 632	4 259	22 063	59 862	61 000
готовые изделия . .	242	3 448	3 570	4 241	4 656	4 522	6 300
запасы оборудова- ния в строительст- ве	10	1 140	2 888	4 694	9 041	8 978	9 900
товары	1 860	30 035	46 314	58 479	69 340	77 337	85 600
в том числе:							
в торговле	1 124	21 139	28 755	35 313	40 192	47 121	53 600
в снабженческих и сбытовых органи- зациях	425	2 347	5 306	7 414	9 305	9 458	10 500
в заготовительных организациях . . .	243	4 353	7 441	7 242	7 728	7 624	8 300
прочие материальные ценности	77	1 693	3 728	9 672	21 426	21 439	19 000
На расчеты (расчет- ные документы в пу- ти и др.)	1 887	12 141	16 015	26 170	38 322	36 319	41 100
На прочие цели . .	264	3 457	5 158	16 938	49 122	57 012	58 987

**КРЕДИТОВАНИЕ БАНКАМИ НАРОДНОГО ХОЗЯЙСТВА И НАСЕЛЕНИЯ
ПО СОЮЗНЫМ РЕСПУБЛИКАМ**

(остатки ссуд на конец года; миллионов рублей)

	1950	1965	1970	1975	1980	1981	1982
СССР	19 315	74 030	126 234	204 044	342 464	413 533	445 452
РСФСР	11 516	42 740	71 847	118 246	202 300	244 681	264 034
Украинская ССР	2 295	12 411	21 211	31 929	51 958	60 126	64 499
Белорусская ССР . . .	418	1 864	3 510	6 363	10 929	12 570	13 432
Узбекская ССР	932	3 091	4 958	7 050	12 547	15 386	17 763
Казахская ССР	561	4 388	6 888	11 680	19 144	22 578	23 015
Грузинская ССР	339	1 239	2 142	2 780	5 064	6 673	7 615
Азербайджанская ССР	266	871	1 667	2 171	3 964	5 094	6 110
Литовская ССР	119	750	1 626	2 572	4 044	4 578	5 150
Молдавская ССР	126	1 029	1 678	2 911	4 661	5 319	6 012
Латвийская ССР	153	696	1 244	1 801	3 129	3 723	4 012
Киргизская ССР	139	605	1 182	1 849	2 487	3 106	3 432
Таджикская ССР	226	604	965	1 408	2 274	2 717	2 974
Армянская ССР	162	489	1 111	1 540	2 559	3 576	4 011
Туркменская ССР	181	486	1 014	1 597	2 222	2 789	3 258
Эстонская ССР	90	350	606	871	1 393	1 581	1 714
Кредиты, не распределенные по республикам	1 792	2 417	4 585	9 276	13 789	19 036	18 421

**ДОЛГОСРОЧНОЕ КРЕДИТОВАНИЕ БАНКАМИ ГОСУДАРСТВЕННЫХ
И КООПЕРАТИВНЫХ ПРЕДПРИЯТИЙ И ОРГАНИЗАЦИЙ**

(кроме колхозов) в 1982 г.

(миллионов рублей)

	Всего	в том числе		
		на строитель- ство новых и расширение действующих предприятий	на техническое первооружение и реконструкцию действующих предприятий	на проведение высокоэффектив- ных мероприятий по внедрению новой техники, расширению про- изводства това- ров народного потребления и др.
Выдано ссуд	8 341	6 767	997	577
из них:				
Госбанком СССР	3 465	3 029	121	315
Стройбанком СССР	4 876	3 738	876	262
Остатки ссуд (на конец года)—всего	47 070	42 526	3 220	1 324
из них:				
Госбанка СССР	19 760	18 962	350	448
Стройбанка СССР	27 310	23 564	2 870	876

**ДОЛГОСРОЧНОЕ КРЕДИТОВАНИЕ КОЛХОЗОВ
НА ПРОИЗВОДСТВЕННЫЕ МЕРОПРИЯТИЯ**

(выдача ссуд; миллионов рублей)

	1940	1965	1970	1975	1980	1981	1982
Выдано ссуд за год—всего . . .	87,3	1421,8	2183,2	3293,9	4738,0	5094,5	5239,2
из них:							
на строительство животноводческих помещений и механизацию ферм	9,0	513,2	880,7	1737,6	1464,9	1391,8	1249,7
на электрификацию, радиофикацию, телефонизацию и газификацию	1,3	91,1	69,7	33,3	37,6	30,2	34,1
на водохозяйственное строительство	2,8	40,0	58,3	92,7	170,9	94,5	93,3
на строительство других производственных объектов . .	—	84,2	176,3	342,2	711,8	858,6	914,1
на строительство детских учреждений, бань и других построек культурно-бытового назначения	—	—	143,6	93,9	118,9	133,3	136,3
на строительство жилых домов (общественного фонда) . .	—	—	70,9	144,0	375,9	516,2	706,8
на покупку взрослого скота и возмещение затрат по переводу молодняка животных в основное стадо	40,6	60,0	85,6	134,5	360,1	399,8	381,6
на покупку сельскохозяйственной техники, промысловых судов и механизмов для рыболовства, грузовых автомобилей и других транспортных средств	—	504,2	479,5	627,4	1376,5	1548,8	1581,3
на прочие мероприятия . . .	21,8	129,1	218,6	88,3	121,4	121,3	142,0

ДОЛГОСРОЧНОЕ КРЕДИТОВАНИЕ КОЛХОЗОВ

(миллионов)

	Выдано ссуд за год						
	1940	1965	1970	1975	1980	1981	1982
СССР	87,3	1421,8	2183,2	3293,9	4738,0	5094,5	5239,2
РСФСР	43,1	839,7	1315,9	2111,8	3243,5	3692,6	3699,0
Украинская ССР	16,8	258,0	379,4	597,7	734,1	646,4	740,6
Белорусская ССР	2,4	74,1	111,9	162,4	222,0	238,1	260,0
Узбекская ССР	3,6	24,5	50,7	62,0	51,2	55,4	49,8
Казахская ССР	4,3	36,0	51,5	76,5	126,6	111,3	125,3
Грузинская ССР	9,6	25,2	34,8	22,8	36,4	32,1	37,3
Азербайджанская ССР	2,7	19,2	32,9	26,3	24,0	24,7	25,7
Литовская ССР	—	36,5	43,5	35,0	80,8	75,6	75,0
Молдавская ССР	0,2	28,3	25,6	56,2	50,0	44,6	39,9
Латвийская ССР	—	27,6	42,4	49,9	76,1	77,9	85,0
Киргизская ССР	1,5	15,2	28,3	30,6	32,0	34,0	41,9
Таджикская ССР	0,8	4,6	12,9	12,7	6,5	5,1	4,6
Армянская ССР	1,6	6,9	24,2	17,2	17,8	15,0	14,8
Туркменская ССР	0,7	12,0	12,2	14,9	14,0	18,7	15,6
Эстонская ССР	—	14,0	17,0	17,9	23,0	23,0	24,7

КРЕДИТОВАНИЕ БАНКАМИ ЖИЛИЩНО-СТРОИТЕЛЬНОЙ

(миллионов)

	Выдано ссуд за год				
	1970	1975	1980	1981	1982
СССР	485,3	449,5	443,1	471,0	507,0
РСФСР	306,1	253,5	210,6	232,0	251,4
Украинская ССР	92,0	94,2	95,8	91,4	96,8
Белорусская ССР	19,8	23,5	29,7	35,0	35,5
Узбекская ССР	4,7	4,6	22,1	26,1	35,5
Казахская ССР	9,7	9,4	8,7	11,4	10,2
Грузинская ССР	10,0	12,5	15,4	14,7	13,2
Азербайджанская ССР	1,9	2,0	4,0	4,8	3,5
Литовская ССР	18,0	19,0	20,6	18,9	20,0
Молдавская ССР	5,3	6,8	8,9	8,8	10,9
Латвийская ССР	5,1	8,0	7,4	4,3	8,2
Киргизская ССР	2,5	1,8	4,5	4,8	2,8
Таджикская ССР	1,8	2,4	2,2	4,3	3,5
Армянская ССР	4,1	5,8	5,0	7,7	8,5
Туркменская ССР	0,2	0,7	1,7	0,4	1,1
Эстонская ССР	4,1	5,3	6,5	6,4	5,9

ПО СОЮЗНЫМ РЕСПУБЛИКАМ
рублей)

Остатки ссуд на конец года						
1940	1965	1970	1975	1980	1981	1982
240,3	3890,1	10296,4	17788,5	34046,2	38278,3	42203,8
115,7	2305,2	6118,5	11290,4	23240,8	26532,5	29571,9
32,8	802,4	1875,3	3094,9	5400,3	5903,3	6368,0
7,6	177,7	542,2	992,7	1652,9	1836,9	2005,4
4,9	60,7	198,0	301,0	441,3	462,8	473,5
15,8	90,1	236,6	385,6	811,2	892,7	991,7
41,6	56,9	191,7	111,9	223,9	241,3	261,8
8,4	41,9	144,4	129,5	150,1	158,5	167,7
—	103,6	251,6	344,8	522,4	573,6	622,5
0,6	68,8	162,2	311,1	394,4	391,3	380,7
—	72,9	190,5	292,3	520,4	573,0	618,4
3,2	33,9	108,5	180,1	229,5	240,3	266,0
3,8	8,5	43,0	55,1	52,7	45,2	43,0
4,7	13,1	83,1	92,5	135,2	133,6	126,6
1,2	20,1	55,9	72,8	82,8	94,9	99,1
—	34,3	94,9	133,8	188,3	198,4	207,5

КООПЕРАЦИИ ПО СОЮЗНЫМ РЕСПУБЛИКАМ
рублей)

Погашено ссуд за год					Остатки ссуд на конец года				
1970	1975	1980	1981	1982	1970	1975	1980	1981	1982
163,0	306,9	429,0	426,6	429,6	2068,5	3103,6	3334,7	3372,6	3453,2
113,1	192,1	252,8	242,0	241,4	1388,0	1866,7	1787,5	1776,8	1785,5
25,4	56,3	84,2	86,2	89,0	330,6	574,6	670,5	675,5	682,9
6,3	14,7	22,4	24,1	24,9	81,7	152,6	197,7	208,5	219,0
1,3	3,4	7,5	9,0	9,0	20,7	30,6	85,6	101,6	128,6
2,3	4,9	7,4	7,3	7,9	42,5	72,8	85,9	90,0	92,1
2,3	6,1	9,0	9,8	9,2	40,2	93,4	122,7	127,6	131,7
1,0	2,1	2,8	2,8	2,8	14,2	20,7	24,4	26,4	27,2
4,3	10,4	15,8	16,4	16,3	56,0	110,9	134,1	131,6	140,1
1,9	3,7	6,2	6,5	6,7	21,1	40,6	54,3	56,6	60,9
1,9	4,4	6,0	6,4	6,2	25,0	42,5	49,9	47,9	49,9
0,6	1,6	2,7	3,0	3,2	9,0	17,1	21,0	22,9	22,5
0,4	1,1	2,1	2,1	2,3	5,3	13,3	18,4	20,6	21,5
0,9	3,0	5,0	5,1	5,0	19,4	34,7	39,3	42,1	45,5
0,1	0,2	0,4	0,6	0,5	0,7	2,3	4,6	4,4	5,0
1,2	2,9	4,7	5,3	5,2	14,1	30,8	38,8	40,1	40,8

ВНЕШНЕЭКОНОМИЧЕСКИЕ СВЯЗИ СССР

ОБОРОТ ВНЕШНЕЙ ТОРГОВЛИ СССР

(в ценах соответствующих лет; с пересчетом иностранной валюты в рубли по курсу, установленному Госбанком СССР; миллионов рублей)

Годы	Внешнеторговый оборот	Экспорт	Импорт
1940	485	240	245
1950	2 925	1 615	1 310
1960	10 073	5 007	5 066
1965	14 611	7 359	7 252
1970	22 079	11 520	10 559
1975	50 704	24 034	26 670
1980	94 097	49 634	44 463
1981	109 739	57 108	52 631
1982	119 576	63 165	56 411

ВНЕШНЯЯ ТОРГОВЛЯ СССР

(миллионов рублей)

	1950	1965	1970	1975	1980	1981	1982
Весь объем внешней торговли	2 925	14 611	22 079	50 704	94 097	109 739	119 576
в том числе со странами:							
социалистическими	2 373	10 051	14 403	28 551	50 553	57 934	64 952
из них со странами—							
членами СЭВ	1 679	8 474	12 284	26 247	45 777	52 185	58 702
развитыми капиталистиче-							
скими	440	2 816	4 694	15 844	31 583	35 359	37 741
развивающимися	112	1 744	2 982	6 309	11 961	16 446	16 883
Экспорт	1 615	7 359	11 520	24 034	49 634	57 108	63 165
в том числе в страны:							
социалистические	1 350	5 002	7 530	14 584	26 903	31 192	34 136
из них в страны—члены							
СЭВ	900	4 213	6 261	13 363	24 339	28 566	31 150
развитые капиталистические	236	1 347	2 154	6 140	15 862	17 247	18 849
развивающиеся	29	1 010	1 836	3 310	6 869	8 669	10 180
Импорт	1 310	7 252	10 559	26 670	44 463	52 631	56 411
в том числе из стран:							
социалистических	1 023	5 049	6 873	13 967	23 650	26 742	30 816
из них из стран—членов							
СЭВ	779	4 261	6 023	12 884	21 438	23 619	27 552
развитых капиталистических	204	1 469	2 540	9 704	15 721	18 112	18 892
развивающихся	83	734	1 146	2 999	5 092	7 777	6 703

В настоящее время Советский Союз осуществляет торговые отношения со 143 странами мира, в то время как в 1950 г.—с 45 странами. В 1982 г. 54% внешнеторгового оборота СССР приходилось на социалистические страны,

ТОРГОВЛЯ СССР С НЕКОТОРЫМИ СТРАНАМИ в 1982 г.

(миллионов рублей)

	Внешне- торговый оборот	Экспорт	Импорт
Всего	119 576	63 165	56 411
Социалистические страны	64 952	34 136	30 816
Страны—члены СЭВ	58 702	31 150	27 552
в том числе:			
Болгария	9 173	4 885	4 288
Венгрия	7 453	3 707	3 746
Вьетнам	1 011	804	207
ГДР	12 196	6 420	5 776
Куба	5 840	3 131	2 709
Монгольская Народная Респуб- лика	1 233	919	314
Польша	8 910	4 813	4 097
Румыния	3 107	1 424	1 683
Чехословакия	9 779	5 047	4 732
Другие социалистические страны	6 250	2 986	3 264
в том числе:			
Китай	224	120	104
Корейская Народно-Демократиче- ская Республика	681	318	363
Лаос	66	64	2
Югославия	5 279	2 484	2 795
Развитые капиталистические страны	37 741	18 849	18 892
в том числе:			
Австрия	1 210	675	535
Бельгия	1 605	1 032	573
Великобритания	1 565	813	752
Италия	4 086	2 854	1 222
Канада	1 399	21	1 378
Нидерланды	1 927	1 567	360
США	2 226	155	2 071
ФРГ	6 630	3 797	2 833
Финляндия	5 194	2 396	2 798
Франция	3 559	2 291	1 268
Швеция	770	425	345
Япония	3 682	756	2 926
Развивающиеся страны	16 883	10 180	6 703
в том числе:			
Алжир	179	133	46
Аргентина	1 293	28	1 265
Афганистан	691	413	278
Бразилия	595	180	415
Египет	521	219	302
Индия	2 514	1 040	1 474
Ирак	994	976	18
Иран	766	577	189
Ливия	1 347	221	1 126
Сирия	512	211	301
Турция	248	153	95

УДЕЛЬНЫЙ ВЕС ОТДЕЛЬНЫХ СТРАН ВО ВНЕШНЕЙ ТОРГОВЛЕ СССР в 1932 г.
(в процентах)

	Внешне- торговый оборот	Экспорт	Импорт
Всего	100	100	100
Социалистические страны	54,3	54,0	54,6
Страны—члены СЭВ	49,1	49,3	48,8
в том числе:			
Болгария	7,7	7,7	7,6
Венгрия	6,2	5,9	6,6
Вьетнам	0,8	1,3	0,4
ГДР	10,2	10,2	10,2
Куба	5,0	5,0	4,8
Монгольская Народная Респуб- лика	1,0	1,4	0,5
Польша	7,4	7,6	7,3
Румыния	2,6	2,2	3,0
Чехословакия	8,2	8,0	8,4
Другие социалистические страны	5,2	4,7	5,8
в том числе:			
Китай	0,2	0,2	0,2
Корейская Народно-Демократиче- ская Республика	0,6	0,5	0,6
Лаос	0,0	0,1	0,0
Югославия	4,4	3,9	5,0
Развитые капиталистические страны	31,6	29,9	33,5
в том числе:			
Австрия	1,0	1,1	0,9
Бельгия	1,3	1,6	1,0
Великобритания	1,3	1,3	1,3
Италия	3,4	4,5	2,2
Канада	1,2	0,0	2,4
Нидерланды	1,6	2,5	0,6
США	1,9	0,2	3,7
ФРГ	5,5	6,0	5,0
Финляндия	4,3	3,8	5,0
Франция	3,0	3,6	2,2
Швеция	0,6	0,7	0,6
Япония	3,1	1,2	5,2
Развивающиеся страны	14,1	16,1	11,9
в том числе:			
Алжир	0,2	0,2	0,1
Аргентина	1,1	0,0	2,2
Афганистан	0,6	0,7	0,5
Бразилия	0,5	0,3	0,7
Египет	0,4	0,3	0,5
Индия	2,1	1,6	2,6
Ирак	1,0	1,5	0,0
Иран	0,6	0,9	0,3
Ливия	1,1	0,3	2,0
Сирия	0,4	0,3	0,5
Турция	0,2	0,2	0,2

РОСТ ОБЪЕМА ВНЕШНЕЙ ТОРГОВЛИ

(в сопоставимых ценах; 1950=1)

	1950	1965	1970	1975	1980	1981	1982
Всего	1	5	7	10	13	13	15
в том числе со странами:							
социалистическими	1	4	6	8	10	10	11
из них со странами—членами СЭВ	1	5	7	10	12	12	13
развитыми капиталистическими	1	6	10	20	25	25	26
развивающимися	1	14	22	35	40	48	53

СТРУКТУРА ЭКСПОРТА И ИМПОРТА СССР (включая реэкспорт)

(в процентах)

	1940	1950	1965	1970	1975	1980	1981	1982
Экспорт	100	100	100	100	100	100	100	100
в том числе:								
машины, оборудование и транспортные средства	2,0	12,3	20,0	21,5	18,7	15,8	13,7	12,9
топливо и электроэнергия	13,2	3,9	17,2	15,6	31,4	46,9	50,2	52,3
руды и концентраты, металлы и изделия из них	4,1	10,8	21,6	19,6	14,3	8,8	8,0	7,4
химические продукты, удобрения, каучук	3,0	4,0	3,6	3,5	3,5	3,3	3,5	3,1
лесоматериалы и целлюлозно-бумажные изделия	6,4	3,1	7,3	6,5	5,7	4,1	3,3	2,8
текстильное сырье и полуфабрикаты	18,1	11,2	5,1	3,4	2,9	1,9	2,0	1,8
продовольственные товары и сырье для их производства	27,7	21,1	8,4	8,4	4,8	1,9	2,0	1,6
промышленные товары народного потребления	7,8	4,9	2,4	2,7	3,1	2,5	1,8	1,9
Импорт	100	100	100	100	100	100	100	100
в том числе:								
машины, оборудование и транспортные средства	32,4	22,4	33,4	35,6	33,9	33,9	30,2	34,4
топливо и электроэнергия	6,5	11,8	2,5	2,0	3,9	3,0	3,6	4,6
руды и концентраты, металлы и изделия из них	26,6	14,1	9,8	9,6	11,6	10,8	10,0	9,9
химические продукты, удобрения, каучук	4,3	6,9	6,2	5,7	4,7	5,3	5,2	4,4
лесоматериалы и целлюлозно-бумажные изделия	2,6	3,8	1,9	2,1	2,2	2,0	1,8	1,5
текстильное сырье и полуфабрикаты	6,7	7,8	4,4	4,8	2,4	2,2	1,7	1,6
продовольственные товары и сырье для их производства	14,9	19,7	20,2	15,8	23,0	24,2	27,7	23,7
промышленные товары народного потребления	1,4	7,4	14,2	18,3	12,9	12,1	12,9	12,7

**ЧИСЛО ПРЕДПРИЯТИЙ, СООРУЖЕНИЙ И ДРУГИХ ОБЪЕКТОВ, ПОСТРОЕННЫХ
В ПОСЛЕВОЕННЫЙ ПЕРИОД, СТРОЯЩИХСЯ И ПОДЛЕЖАЩИХ СТРОИТЕЛЬСТВУ
В ЗАРУБЕЖНЫХ СТРАНАХ ПРИ ТЕХНИЧЕСКОМ СОДЕЙСТВИИ
СОВЕТСКОГО СОЮЗА, ПО ОТРАСЛЯМ ХОЗЯЙСТВА, на 1 января 1983 г.**

	Всего		в том числе			
			социалистиче- ские страны Европы		развиваю- щиеся страны ¹	
	по сог- лаше- ниям	в том числе введе- но в эксп- луата- цию	по сог- лаше- ниям	в том числе введе- но в эксп- луата- цию	по сог- лаше- ниям	в том числе введе- но в эксп- луата- цию
Всего предприятий	4 573	2 820	1 209	790	3 090	1 762
из них по отраслям хозяйства:						
промышленность	2 451	1 654	962	634	1 235	771
электроэнергетика	437	300	147	97	226	144
нефтеперерабатывающая промыш- ленность	78	46	51	32	23	10
угольная промышленность	114	72	36	23	54	25
черная металлургия	107	75	64	39	32	25
цветная металлургия	149	106	89	75	46	17
химическая и нефтехимическая про- мышленность	176	108	131	81	34	16
машиностроение и металлообработка	320	240	103	77	187	133
промышленность строительных ма- териалов	262	129	158	86	101	40
легкая промышленность	76	50	21	21	54	28
пищевая промышленность	325	239	47	34	275	202
мукомольно-крупяная и комбикор- мовая промышленность	134	106	38	30	96	76
сельское хозяйство	613	301	34	10	577	289
транспорт и связь	502	320	129	92	359	214
жилищное и коммунальное хозяйство	106	71	21	12	84	58
народное образование, культура, здравоохранение, спортивные соору- жения	647	330	11	10	634	318

¹ В соответствии с классификацией, принятой в ООН, в группу развивающихся стран включены социалистические страны: Социалистическая Республика Вьетнам, Республика Куба, Коре́йская Народно-Демократическая Республика, Лаосская Народно-Демократическая Республика, Монго́льская Народная Республика.

**МОЩНОСТИ ПРЕДПРИЯТИЙ, СООРУЖЕНИЙ И ДРУГИХ ОБЪЕКТОВ, ПОСТРОЕННЫХ
В ПОСЛЕВОЕННЫЙ ПЕРИОД, СТРОЯЩИХСЯ И ПОДЛЕЖАЩИХ СТРОИТЕЛЬСТВУ
В ЗАРУБЕЖНЫХ СТРАНАХ ПРИ ТЕХНИЧЕСКОМ СОДЕЙСТВИИ СОВЕТСКОГО СОЮЗА,
на 1 января 1983 г.**

	Всего		в том числе			
			социалистиче- ские страны Европы		развиваю- щиеся страны ¹	
	по со- гласе- ниям	в том числе введе- но в эксп- луата- цию	по со- гласе- ниям	в том числе введе- но в эксп- луата- цию	по со- гласе- ниям	в том числе введе- но в эксп- луата- цию
Электростанции (установленная мощ- ность), млн. кВт	100,8	49,9	63,2	32,4	29,8	12,3
Уголь (добыча), млн. т	157,4	46,0	56,9	10,9	83,3	17,9
Кокс, млн. т	43,7	29,0	13,9	10,0	21,7	10,7
Железная руда (добыча), млн. т . .	41,1	30,9	22,2	12,9	18,9	18,0
Чугун, млн. т	60,9	36,6	23,5	13,6	27,1	12,7
Сталь, млн. т	74,6	43,3	33,5	19,2	29,8	12,7
Прокат черных металлов, млн. т . .	68,8	37,2	40,1	23,8	24,7	9,0
Нефть (переработка), млн. т . . .	86,0	57,8	54,8	36,8	29,8	19,6
Минеральные удобрения, тыс. т . .	3 482	2 952	1 992	1 842	1 340	960
Кальцинированная сода, тыс. т . .	2 370	2 070	2 370	2 070	—	—
Синтетический каучук, тыс. т . . .	291	201	276	186	—	—
Металлургическое, горно-шахтное, куз- нечно-прессовое, подъемно-транспорт- ное оборудование, тыс. т	271,5	251,5	—	—	191,5	171,5
Тракторы, тыс. шт.	102	82	30	30	30	10
Цемент, тыс. т	22 570	9 940	15 790	7 090	6 480	2 550
Крупнопанельное домостроение, тыс. м ²	11 241	5 183	6 445	4 507	4 796	676
Протяженность железных дорог, км .	5 916	5 185	487	487	5 429	4 698
Протяженность шоссейных дорог, км .	2 450	2 150	—	—	2 450	2 150
Зерновые элеваторы (емкость), тыс. т	2 352	1 774	320	252	2 032	1 522
Орошение и освоение земель, тыс. га .	2 211	1 605	—	—	2 211	1 605

¹ См. сноску на с. 536.

ТЕРРИТОРИЯ И ЧИСЛЕННОСТЬ НАСЕЛЕНИЯ СТРАН МИРА

ТЕРРИТОРИЯ И ЧИСЛЕННОСТЬ НАСЕЛЕНИЯ ЗЕМНОГО ШАРА на середину 1982 г.

	Территория, млн. км ²	Численность населения, млн. человек (оценка)
Весь мир	135,8	4 586
Европа	10,5	684
Азия	44,4	2 745
Африка	30,3	498
Америка	42,1	636
в том числе:		
Северная и Центральная Америка .	24,3	380
Южная Америка	17,8	256
Австралия и Океания	8,5	23

ТЕРРИТОРИЯ И ЧИСЛЕННОСТЬ НАСЕЛЕНИЯ СТРАН МИРА*

Государства и территории	Площадь, тыс. км ²	Численность населения		Столицы, главные города, административ- ные центры	Численность населения	
		год	тыс. человек		год	тыс. чело- век
СССР	22402,2	На 1 января 1983	271239**	Москва с пригородами	На 1 января 1983	8 396
Европа						
Европейская часть СССР	5 571	На 1 января 1983	197 033			
Австрийская Республика	83,8	1981	7 510	Вена	1978	1 581
Народная Социалистиче- ская Республика Ал- бания	28,7	1981	2 800	Тирана	1970	200
Долины Андорры . .	0,5	1981	30	Андорра	1950	1

* По данным, имеющимся на последнюю дату.

** Численность населения СССР на 1 июля 1983 г. составляла 272,5 млн. человек.

Государства и территории	Площадь, тыс. км ²	Численность населения		Столицы, главные города, административ- ные центры	Численность населения	
		год	тыс. человек		год	тыс. человек
Королевство Бельгия .	30,5	1981	9 860	Брюссель с пригородами	1980	1 009
Народная Республика Болгария	110,9	На конец 1982	8 929	София	На конец 1981	1 066
Государство Город Ва- тикан	0,0004	1980	1			
Соединенное Королев- ство Великобритании и Северной Ирландии	244	1982	56 067	Лондон с пригородами	1979	6 877
Венгерская Народная Республика	93,0	На конец 1982	10 700	Будапешт	На конец 1981	2 064
Германская Демократи- ческая Республика .	108,3	1982	16 735	Берлин	На конец 1981	1 166
Западный Берлин* . .	0,5	1982	1 889			
Федеративная Республ- ка Германии	248	1982	59 738	Бонн	1979	286
Гибралтар ¹	0,006	1981	30	Гибралтар		
Греческая Республика (включая острова Додеканес)	132	1981	9 730	Афины	1981	886
Королевство Дания . .	44,5	1982	5 160	Копенгаген	1979	502
в том числе Фарерские острова	1,4	1982	40	Торсхавн	1970	10,7
Ирландия	70	1982	3 480	Дублин	1971	568
Республика Исландия .	103	1981	230	Рейкьявик	1978	83
Испания	505	1982	37 828	Мадрид с пригородами	1979	3 368
Итальянская Республика	301	1981	57 198	Рим	1981	3 676
Княжество Лихтенштейн	0,2	1981	30	Вадуц	1976	4,6
Великое Герцогство Люксембург	2,6	1981	360	Люксембург	1979	80
Республика Мальта . .	0,3	1981	370	Валлетта	1978	14,0
Княжество Монако . .	0,001	1981	30	Монако	1979	25
Королевство Нидерлан- дов	41	1982	14 310	Амстердам	1981	712

* Особое политическое образование, расположенное в центре ГДР. Статус регулируется Четырехсторонним соглашением СССР, США, Великобритании и Франции от 3 сентября 1971 г., а также другими соглашениями и решениями четырех держав военного и послевоенного периода.

Государства и территории	Площадь, тыс. км ²	Численность населения		Столицы, главные города, административ- ные центры	Численность населения	
		год	тыс. человек		год	тыс. человек
Королевство Норвегия	337	1981	4 100	Осло	1979	456
в том числе Шпицбер- ген и Ян-Майен (острова)	62	1970	3	Лонгйир	На конец	
Польская Народная Рес- публика	312,7	На конец 1982	36 399	Варшава	1982	1 629
Португальская Респуб- лика (включая Азор- ские острова и остро- ва Мадейра)	92	1982	10 060	Лиссабон	1978	852
Социалистическая Рес- публика Румыния . .	237,5	На конец 1982	22 527	Бухарест	1 июля 1981	1 929
Республика Сан-Марино	0,06	1981	20	Сан-Марино	1978	4,7
Финляндская Республи- ка	337	1982	4 826	Хельсинки	1979	484
Французская Республи- ка	549	1982	54 221	Париж с пригородами	1975 На	9 863
Чехословацкая Социали- стическая Республика	127,9	На конец 1982	15 395	Прага	конец 1981	1 182
Швейцарская Конфедера- ция	41	1981	6 470	Берн	1980	145
Королевство Швеция .	450	1982	8 330	Стокгольм	1979	649
Социалистическая Феде- ративная Республика Югославия	255,8	На конец 1982	22 740	Белград с пригородами	31 марта 1981	1 455
Азия						
Азиатская часть СССР	16 831	На 1 января 1983	74 206			
Аомынь (Макао) ² . .	0,02	1981	290	Аомынь	1970	241
Демократическая Рес- публика Афганистан	647	1982	16 790	Кабул с пригородами	1979	892
Народная Республика Бангладеш	144	1982	92 620	Дакка с пригородами	1974	2 035
Государство Бахрейн .	0,6	1981	320	Манама	1971	89
Социалистическая Рес- публика Бирманский Союз	678	1981	36 170	Рангун с пригородами	1977	2 276

Государства и территории	Площадь, тыс. км ²	Численность населения		Столицы, главные города, административ- ные центры	Численность населения	
		год	тыс. человек		год	тыс. человек
Султанат Бруней ¹ . . .	5,8	1981	190	Бандар-Сери- Бегаван с пригородами	1976	75
Королевство Бутан . . .	47	1980	1 298	Тхимпху	1977	8,9
Социалистическая Рес- публика Вьетнам . . .	331,7	На конец 1982	56 682	Ханой с пригородами	1982	2 774
Государство Израиль . .	14*	1982	4 020	Тель-Авив	1979	336
Республика Индия . . .	3 288	1981	676 220	Дели (включая Нью-Дели) с пригородами	1980	5 940
Республика Индонезия	2027**	1981	150 520	Джакарта	1975	5 404
Иорданское Хашимит- ское Королевство . . .	98	1981	3 360	Амман	1979	649
Иракская Республика . .	435	1981	13 530	Багдад	1976	2 800
Исламская Республика Иран	1 648	1982	40 240	Тегеран	1980	5 444
Пеменная Арабская Республика	195	1981	5 940	Сана	1975	135
Народная Демократиче- ская Республика Йемен	333	1982	2 090	Аден	1977	272
Народная Республика Кампучия	181	1981	6 830	Пномпень	1962	394
Государство Катар . . .	11	1981	250	Доха	1975	140
Республика Кипр	9	1982	650	Никозия с пригородами	1973	116
Китайская Народная Республика***	9 561	На конец 1982	1 015 410	Пекин с пригородами	На 1 июля 1982	9 231
Корея	221****	1981	57 040			
в том числе:						
Корейская Народно- Демократическая Республика	121,2	1981	18 320	Пхеньян	1974	При- мерно 1 500
Южная Корея	98,4	1982	39 330	Сеул	1980	8 367
Государство Кувейт . .	18	1982	1 560	Эль-Кувейт	1975	78
Лаосская Народно-Де- мократическая Рес- публика	236,8	1981	3 810	Вьентьян	1980	200
Ливанская Республика	10,4	1981	2 690	Бейрут	1972	800

* Без 6,7 тыс. км², захваченных Израилем во время израильско-арабской войны 1948 г.

** Включая Иран-Джая.

*** Без Тайваня.

**** Включая демаркационную зону площадью 1,3 тыс. км².

Государства и территории	Площадь, тыс. км ²	Численность населения		Столицы, главные города, административ- ные центры	Численность населения	
		год	тыс. человек		год	тыс. человек
Малайзия	330	1981	14 420	Куала-Лумпур	1970	452
Мальдивская Рес- публика	0,3	1981	160	Мале	1978	30
Монгольская Народная Республика	1566,5	На 1 января 1983	1 773	Улан-Батор	На конец 1981	451
Королевство Непал . . .	141	1981	15 020	Катманду	1971	150
Объединенные Арабские Эмираты	83,6	1981	760	Абу-Даби	1975	125
Султанат Оман	212	1981	920	Маскат с пригородами	1970	25
Исламская Республика Пакистан	804	1982	87 130	Исламабад	1972	235
Королевство Саудовская Аравия	2 150	1981	9 320	Эр-Рияд	1976	667
Республика Сингапур . .	0,6	1982	2 470	Сингапур	1980	2 391
Сирийская Арабская Республика	185	1982	9 660	Дамаск	1979	1 156
Сянган (Гонконг) ¹ . . .	1	1981	5 150	Сянган (Гонконг)	1971	996
Королевство Таиланд . .	514	1982	48 450	Бангкок	1977	4 743
Восточный Тимор* . . .	14,9	1981	770			
Турецкая Республика . .	781	1982	46 310	Анкара	1979	2 106
Республика Филиппины .	300	1982	50 740	Манила	1978	1 498
Демократическая Соци- алистическая Респуб- лика Шри-Ланка	66	1981	14 990	Коломбо	1977	616
Япония	372	1982	118 450	Токио с пригородами	1980	11 618
Африка						
Алжирская Народная Демократическая Рес- публика	2 382	1981	19 590	Алжир	1967	943
Народная Республика Ангола	1 247	1981	7 260	Луанда с пригородами	1972	481
Народная Республика Бенин	113	1982	3 620	Порто-Ново**	1975	104
Республика Берег Сло- новой Кости	322	1981	8 300	Абиджан с пригородами	1976	900

* В настоящее время Восточный Тимор оккупирован Индонезией и включен в состав этой страны вопреки резолюциям Генеральной Ассамблеи и Совета Безопасности ООН.

** Официальная столица Бенина, фактическая—Котону.

Государства и территории	Площадь, тыс. км ²	Численность населения		Столицы, главные города, административ- ные центры	Численность населения	
		год	тыс. человек		год	тыс. человек
Республика Ботсвана .	600	1981	850	Габороне	1980	55
Республика Бурунди .	27,8	1981	4 350	Бужумбура с пригородами	1974	100
Республика Верхняя Вольта	274	1981	6 250	Уагадугу	1975	169
Габонская Республика	268	1981	560	Либервиль с пригородами	1974	74
Республика Гамбия . .	11,3	1981	620	Банжул	1980	49
Республика Гана . . .	239	1981	12 060	Аккра	1970	564
Гвинейская Народная Революционная Рес- публика	246	1981	5 150	Конакри с пригородами	1972	526
Республика Гвинея- Бисау	36	1981	580	Бисау с пригородами	1971	65
Республика Джибути .	22	1980	120	Джибути с пригородами	1975	102
Арабская Республика Египет	1 001*	1982	44 670	Каир	1978	5 260
Республика Заир . . .	2 345	1982	28 119	Киншаса	1982	2 734
Республика Замбия . .	753	1981	5 960	Лусака	1979	599
Республика Зимбабве .	391	1981	7 600	Хараре с пригородами	1979	633
Западная Сахара** . .	266	1980	140			
Объединенная Респуб- лика Камерун	475	1981	8 650	Яунде с пригородами	1976	291
Республика Кения . . .	583	1981	17 150	Найроби с пригородами	1978	818
Федеральная Исламская Республика Коморские Острова	2,2	1981	370	Морони с пригородами	1976	14
Народная Республика Конго	342	1981	1 580	Браззавиль с пригородами	1974	290
Королевство Лесото . .	30	1981	1 370	Масеру	1975	20
Республика Либерия . .	111	1981	2 040	Монровия	1974	172
Социалистическая На- родная Ливийская Арабская Джамахирия	1 760	1981	3 100	Триполи	1972	440
Маврикий	2	1981	940	Порт-Луи	1979	144
Исламская Республика Мавритания	1 031	1981	1 680	Нуакшот с пригородами	1976	135
Демократическая Рес- публика Мадагаскар	587	1981	8 960	Антананариву	1972	367
Республика Малави . .	118	1982	6 280	Лилонгве с пригородами	1976	75

* Населенная часть территории составляет около 36 тыс. км².

** Будущее Западной Сахары подлежит урегулированию согласно соответствующим решениям ООН.

Государства и территории	Площадь, тыс. км ²	Численность населения		Столицы, главные города, административ- ные центры	Численность населения	
		год	тыс. человек		год	тыс. человек
Республика Мали . . .	1 240	1982	7 340	Бамако с пригородами	1976	404
Королевство Марокко	447	1981	20 650	Рабат	1977	436
Народная Республика Мозамбик	783	1981	10 760	Мапуту с пригородами	1970	384
Намибия*	824	1980	1 310	Виндхук с пригородами	1970	64,7
Республика Нигер . . .	1 267	1981	5 480	Ниамей	1977	130
Федеративная Респуб- лика Нигерия	924	1981	79 680	Лагос	1975	1 061
Республика Острова Зе- леного Мыса	4	1981	330	Прая с пригородами	1974	21
Остров Святой Елены ¹	0,1	1980	5	Джеймстаун	1976	1,5
Реюньон ³	2,5	1982	520	Сен-Дени с пригородами	1974	104
Руандийская Республика	26,3	1981	5 110	Кигали с пригородами	1970	54
Демократическая Рес- публика Сан-Томе и Принсипи	1	1981	90	Сан-Томе	1960	5,7
Королевство Свазиленд	17	1982	590	Мбабане	1976	22
Республика Сейшельские Острова	0,4	1982	60	Виктория	1976	14,5
Республика Сенегал . .	196	1981	5 810	Дакар	1976	799
Сомалийская Демокра- тическая Республика	638	1981	4 900	Могадишо	1972	230
Демократическая Рес- публика Судан	2 506	1981	18 900	Хартум	1973	322
Республика Сьерра- Леоне	72	1981	3 570	Фритаун	1974	214
Объединенная Респуб- лика Танзания	945	1981	18 510	Дар-эс-Салам	1978	757
Тоголезская Республика	56	1981	2 710	Ломе	1970	148
Тунисская Республика	164	1981	6 510	Тунис с пригородами	1969	944
Республика Уганда . . .	236	1981	13 620	Кампала с пригородами	1969	331
Центральноафриканская Республика	623	1981	2 350	Банги с пригородами	1971	187
Республика Чад	1 284	1981	4 550	Нджамена с пригородами	1972	179
Республика Экватори- альная Гвинея	28	1981	370	Малабо	1974	25

* Территория, оккупированная Южно-Африканской Республикой.

Государства и территория	Площадь, тыс. км ²	Численность населения		Столицы, главные города, административ- ные центры	Численность населения	
		год	тыс. человек		год	тыс. человек
Социалистическая Эфиопия	1 222	1982	32 780	Аддис-Абеба	1980	1 277
Южно-Африканская Республика	1 221	1981	30 130	Претория	1970	545
Северная и Центральная Америка						
Антигуа и Барбуда	0,4	1982	80	Сент-Джонс	1975	24
Нидерландские Антильские Острова ⁴	1	1981	260	Виллемстад	1970	50
Содружество Багамских Островов	14	1981	250	Нассау	1970	3,2
Барбадос	0,4	1981	270	Бриджтаун	1970	8,8
Белиз	23	1981	170	Бельмопан	1970	3,5
Бермудские Острова ¹	0,05	1981	50	Гамильтон	1974	3
Британские Виргинские Острова ¹	0,2	1980	13	Род-Таун	1970	2,2
Виргинские Острова ⁵	0,3	1980	95	Шарлотта-Амалия	1970	12,2
Республика Ганти	28	1981	5 100	Порт-о-Пренс	1980	863
Гваделупа ³	1,8	1981	330	Бас-Тер	1974	18
Республика Гватемала	109	1982	7 700	Гватемала	1979	793
Республика Гондурас	112	1982	3 960	Тегусигальпа	1974	274
Гренада	0,3	1981	110	Сент-Джорджес	1970	7,3
Гренландия ⁶	2 176*	1982	50	Готхоб	1966	5,8
Доминиканская Республика	48,7	1981	5 580	Санто-Доминго	1975	923
Содружество Доминики	0,8	1981	80	Розо	1970	16,8
Канада	9 976	1982	24 625	Оттава с пригородами	1979	739
Республика Коста-Рика	51	1982	2 320	Сан-Хосе	1977	237
Республика Куба	110,9	На конец 1982	9 831	Гавана с пригородами	На конец 1981	1 933

* Территория, свободная ото льда, составляет 342 тыс. км².

Государства и территории	Площадь, тыс. км ²	Численность населения		Столицы, главные города, административ- ные центры	Численность населения	
		год	тыс. человек		год	тыс. человек
Мартиника ³	1,1	1981	310	Фор-де-Франс	1973	100
Мексиканские Соеди- ненные Штаты	1 973	1981	71 190	Мехико с пригородами	1979	14 750
Монтсеррат ¹	0,1	1981	10	Плимут	1970	1,3
Республика Никарагуа .	130	1981	2 820	Манагуа	1979	608
Республика Панама . .	76	1982	2 040	Панама	1979	452
Содружество Пуэрто- Рико ⁵	8,9	1981	3 240	Сан-Хуан	1976	517
Сен-Пьер и Микелон ³ .	0,2	1980	6	Сен-Пьер	1967	4,6
Сент-Винсент и Грена- дины	0,4	1981	100	Кингстаун	1974	22
Сент-Кристофер-Невис- Ангилья ¹	0,4	1979	50	Бастер	1975	16
Сент-Люсия	0,6	1981	120	Кастри	1974	45
Соединенные Штаты Америки	9 373	1982	232 000	Вашингтон	1980	638
Теркс и Кайкос ¹	0,4	1980	7	Гранд-Терк	1975	2,3
Республика Тринидад и Тобаго	5	1981	1 190	Порт-оф-Спейн	1973	60
Республика Эль-Сальва- дор	21	1981	4 940	Сан-Сальвадор	1973	388
Ямайка	11	1981	2 220	Кингстон с пригородами	1975	614
Южная Америка						
Аргентинская Респуб- лика	2 777	1982	28 430	Буэнос-Айрес с пригородами без пригородов	1979	9 910 2 983
Республика Боливия . .	1 099	1981	5 760	Ла-Пас*	1976	655
Федеративная Респуб- лика Бразилии	8 512	1981	121 550	Бразилиа	1980	1 306

* Фактическая столица Боливии. Официальной столицей является Сукре.

Государства и территории	Площадь, тыс. км ²	Численность населения		Столицы, главные города, административ- ные центры	Численность населения	
		год	тыс. человек		год	тыс. человек
Республика Венесуэла .	912	1981	14 310	Каракас с пригородами	1979	2 849
Кооперативная Респуб- лика Гайана	215	1981	900	Джорджтаун с пригородами	1976	187
Гвиана ³	91	1981	70	Кайенна с пригородами	1975	30
Республика Колумбия .	1 139	1980	27 090	Богота	1976	3 427
Республика Парагвай .	407	1982	3 370	Асунсьон	1978	464
Республика Перу . . .	1 285	1982	18 790	Лима	1980	4 279
Республика Суринам .	163	1981	400	Парамарибо	1972	152
Восточная Республика Уругвай	178	1981	2 930	Монтевидео	1975	1 173
Фолклендские (Маль- винские) Острова* .	12	1980	2	Порт-Стэнли	1973	1,1
Республика Чили . . .	757	1982	11 490	Сантьяго с пригородами	1980	3 853
Республика Эквадор .	284	1981	8 640	Кито	1980	808
Австралия и Океания						
Австралия	7 687	1981	14 860	Канберра	1976	195
Республика Вануату .	14,8	1981	120	Вила (Пор-Вила) с пригородами	1976	17
Гуам ⁵	0,5	1981	100	Агання	1970	2,1
Атолл Джонстон ⁵ . .	0,001	1975	1			
Кирибати	0,8	1981	60	Тарава	1978	17,9
Кокосовые (Килинг) Острова ⁷	0,01	1974	0,7			
Острова Кука ⁸	0,2	1982	20	Аваруа		
Мидуэй ⁵	0,005	1975	2			
Республика Науру . .	0,02	1980	8			
Ниуэ ⁸	0,3	1980	3	Алофи		
Новая Зеландия . . .	269	1982	3 160	Веллингтон	1981	136

* Спорная территория между Великобританией и Аргентиной.

Государства и территории	Площадь, тыс. км ²	Численность населения		Столицы, главные города, административ- ные центры	Численность населения	
		год	тыс. человек		год	тыс. человек
Новая Каледония ³ . . .	19	1981	140	Нумеа	1976	57
Норфолк ⁷	0,04	1980	2	Кингстон		
Папуа-Новая Гвинея .	462	1981	3 010	Порт-Морсби с пригородами	1979	122
Питкэрн ¹	0,005	1976	0,07	Адамстаун с пригородами	1980	0,06
Подопечная Территория Тихоокеанские Остро- ва ⁵	1,8	1981	140			
Французская Полинезия ³	4	1981	150	Папеэте	1975	53
Остров Рождества ⁷ . .	0,1	1975	3			
Американское Самоа ⁵ .	0,2	1980	32	Паго-Паго	1970	2,4
Западное Самоа . . .	2,8	1981	100	Апия с пригородами	1977	32,6
Соломоновы Острова .	28,4	1981	240	Хониара	1976	15
Токелау ⁸ (Юнион) . .	0,01	1980	2			
Королевство Тонга . .	0,7	1981	100	Нукуалофа	1976	18
Тувалу	0,03	1979	7	Фунафути		
Острова Уоллис и Фу- туна ³	0,3	1980	9	Мата-Уту	1969	0,6
Остров Уэйк ⁵	0,008	1973	2			
Фиджи	18,3	1982	660	Сува	1976	63,6 ¹

Примечание. Колонии, протектораты, кондоминиумы, а также территории, находящиеся под управлением следующих стран: ¹Великобритании, ²Португалии, ³Франции, ⁴Нидерландов, ⁵США, ⁶Дании, ⁷Австралии, ⁸Новой Зеландии.

ЧИСЛЕННОСТЬ ГОРОДСКОГО НАСЕЛЕНИЯ НЕКОТОРЫХ СТРАН МИРА

	Год	Все население, млн. человек	в том числе городское население	Численность городского населения в процентах ко всему населению
СССР	1983	271,2	174,6	64
Болгария	1982	8,9	5,7	64
Венгрия	1982	10,7	5,8	54
Вьетнам	1982	56,7	10,6	19
ГДР	1982	16,7	12,8	77
Куба	1982	9,8	6,9	70
Монгольская Народная Республика	1981	1,7	0,9	51
Польша	1982	36,4	21,7	59
Румыния	1982	22,5	11,6	52
Чехословакия	1982	15,4	11,2	73
Албания	1980	2,7	1,0	37
Корейская Народно-Демократическая Республика	1963	11,6	5,1	44
Лаос	1981	3,8	0,6	15
Югославия	1981	22,4	10,6	47
Австралия	1976	13,5	11,6	86
Великобритания	1973	55,9	42,7	76
Египет	1979	41,0	18,1	44
Индия	1980	663,6	145,3	22
Иран	1978	35,5	17,3	49
Испания	1978	36,7	23,6	64
Италия	1971	54,0	28,3	52
Канада	1976	23,0	17,4	76
США	1980	226,5	167,0	74
Турция	1977	42,1	18,8	45
ФРГ	1981	59,8	56,0	94
Франция	1975	52,6	38,4	73
Япония	1975	111,9	85,0	76

СОДЕРЖАНИЕ

Предисловие	3
ТЕРРИТОРИЯ И НАСЕЛЕНИЕ	
Численность населения	5
Численность мужчин и женщин	6
Социальный состав населения	7
Численность населения союзных республик	8
Численность населения автономных республик, автономных областей и автономных округов	10
Территория и численность населения союзных и автономных республик, автономных областей, автономных округов, краев и областей на 1 января 1983 г.	11
Города с численностью населения 50 и более тысяч человек на 1 января 1983 г.	17
Национальный состав населения в 1979 г.	23
Численность населения, имеющего высшее и среднее (полное и неполное) образование	23
Уровень образования населения	26
Уровень образования городского и сельского населения	27
Уровень образования мужчин и женщин	27
Уровень образования населения по союзным и автономным республикам	28
Уровень образования населения, занятого в народном хозяйстве, по общественным группам	29
Уровень образования работников физического и умственного труда	29
Число браков и разводов	30
Рождаемость, смертность и естественный прирост населения	30
Число родившихся	31
Рождаемость в городских поселениях и сельской местности	31
Рождаемость, смертность и естественный прирост населения по союзным республикам	32
Число автономных республик, автономных областей, автономных округов, краев, областей, районов, городов, поселков городского типа и сельских Советов в союзных республиках на 1 января 1983 г.	34

СВОДНЫЙ РАЗДЕЛ

I. Основные показатели развития народного хозяйства СССР

Основные показатели экономического и социального развития СССР за период 1940—1982 гг.	35
Основные показатели экономического и социального развития СССР за период 1970—1982 гг.	36
Основные показатели экономического и социального развития СССР за период 1975—1982 гг.	38
Основные показатели экономического и социального развития СССР за период 1980—1982 гг.	40
Масштабы роста экономики СССР по пятилеткам	42
Один день страны	43
Значение одного процента прироста по пятилеткам	45
Валовой общественный продукт по отраслям народного хозяйства	45
Национальное богатство СССР	46
Основные фонды по отраслям народного хозяйства	46
Темпы роста основных фондов	47
Темпы роста производственных основных фондов и материальных оборотных средств	47
Производственные основные фонды по союзным республикам в 1982 г.	48
Баланс основных фондов народного хозяйства за 1982 г.	48
Топливо-энергетический баланс	49
Экономия котельно-печного топлива, электрической и тепловой энергии, проката черных металлов за счет снижения удельных расходов	49
Рост материального благосостояния и культурного уровня народа	50
Производство основных видов сельскохозяйственной продукции	52
Поставка техники сельскому хозяйству	52
Поставка минеральных удобрений сельскому хозяйству	52

II. Развитие СССР и других социалистических стран в сопоставлении с капиталистическими странами

Политическая карта мира в 1919 г. и на середину 1982 г.	53
Доля социалистических стран в мировой промышленной продукции	54
Доля социалистических стран в мировом производстве отдельных видов промышленной и сельскохозяйственной продукции	54
Мировое производство отдельных видов промышленной и сельскохозяйственной продукции	55
Темпы роста национального дохода в социалистических странах и в остальных странах	55
Темпы роста промышленной продукции в социалистических странах и в остальных странах	55
Темпы роста продукции сельского хозяйства в социалистических странах и в остальных странах	56
Соотношение основных показателей развития экономики СССР и США	56
Среднегодовые темпы прироста основных показателей развития экономики СССР и США за 1951—1982 гг.	58
Темпы роста национального дохода в отдельных странах	58
Место, занимаемое промышленностью СССР в мире и в Европе по объему производства	59

Темпы роста промышленной продукции в отдельных странах	60
Темпы роста промышленной продукции на душу населения в отдельных странах	61
Темпы роста продукции важнейших отраслей промышленности в СССР и США	62
Темпы роста производительности труда в промышленности отдельных стран	63
Среднегодовые темпы и абсолютный прирост производства важнейших видов промышленной продукции в СССР и США за 1951—1982 гг.	64
Производство важнейших видов промышленной продукции в отдельных странах	66
Производство важнейших видов промышленной продукции на душу населения в отдельных странах	70
Соотношение производства важнейших видов промышленной продукции СССР и некоторых развитых капиталистических стран	72
Производство электроэнергии по странам мира	75
Эксплуатационная длина железных дорог в отдельных странах	78
Протяженность электрифицированных участков железных дорог в отдельных странах	79
Грузооборот железных дорог в отдельных странах	80
Темпы роста капитальных вложений в отдельных странах	81
Число квартир, построенных в отдельных странах	81
Индексы физического объема розничного товарооборота в отдельных странах	82
Численность студентов в отдельных странах	82
Рост числа полностью безработных в некоторых развитых капиталистических странах	83
Численность врачей всех специальностей в отдельных странах	84
Число больничных коек в отдельных странах	84
Рождаемость в отдельных странах	85
Смертность населения в отдельных странах	86
Естественный прирост населения в отдельных странах	87

НАУКА И ТЕХНИЧЕСКИЙ ПРОГРЕСС

Академия наук СССР, академии наук союзных республик и отраслевые академии на конец 1982 г.	88
Численность научных работников	89
Численность научных работников по союзным республикам	89
Численность и выпуск аспирантов	90
Численность аспирантов по союзным республикам на конец 1982 г.	91
Расходы на науку из государственного бюджета и других источников	91
Изобретательство и рационализация в народном хозяйстве	91
Затраты на внедрение мероприятий по новой технике в промышленности и их экономическая эффективность	92
Число созданных образцов новых типов машин, оборудования, аппаратов и приборов	92
Модернизация производственного оборудования на предприятиях отдельных отраслей промышленности	94
Число наименований изделий, которым присвоен в соответствующем году государственный Знак качества	94
Создание автоматизированных систем управления и обработки информации	94

Наличие установленных механизированных поточных и автоматических линий на предприятиях отдельных отраслей промышленности . . .	95
Число комплексно-механизированных и автоматизированных участков, цехов, производств, предприятий в отдельных отраслях промышленности . . .	96
Темпы роста энерговооруженности и электровооруженности труда в промышленности	96
Внедрение новой техники на электростанциях	97
Единичная максимальная мощность введенных в действие турбин . . .	97
Внедрение прогрессивных технологических процессов в нефтедобывающей и газовой промышленности	98
Механизация работ на угольных шахтах	98
Внедрение прогрессивных технологических методов на предприятиях черной металлургии	99
Механизация работ на лесозаготовках	100
Энергетические мощности сельского хозяйства	100
Энерговооруженность труда и обеспеченность энергетическими мощностями сельского хозяйства	101
Энергетические мощности сельского хозяйства по союзным республикам в 1982 г.	101
Энерговооруженность труда и обеспеченность энергетическими мощностями сельского хозяйства по союзным республикам в 1982 г. . . .	102
Механизация работ в растениеводстве колхозов, совхозов и межхозяйственных сельскохозяйственных предприятий	103
Механизация работ на животноводческих фермах и в комплексах колхозов, совхозов и межхозяйственных сельскохозяйственных предприятий . . .	104
Электрификация сельского хозяйства	105
Основные показатели электрификации колхозов и совхозов	105
Совершенствование средств тяги на железнодорожном транспорте Министерства путей сообщения	106
Механизация погрузочно-разгрузочных работ на железнодорожном и водном транспорте	107
Применение строительных конструкций и деталей, изготовленных индустриальным способом, в строительстве	107
Механовооруженность труда в строительстве	108
Энерговооруженность труда по государственным подрядным строительномонтажным организациям	108
Механизация отдельных видов работ в строительстве	108
Комплексная механизация отдельных видов работ в строительстве . . .	108

ПРОМЫШЛЕННОСТЬ

Число производственных и научно-производственных объединений, комбинатов и предприятий, состоящих на самостоятельном балансе (включая предприятия, подчиненные производственным и научно-производственным объединениям), по отдельным отраслям в 1982 г.	109
Производственные и научно-производственные объединения в промышленности	110
Темпы роста общего объема продукции промышленности территориально-производственных комплексов	110
Доля территориально-производственных комплексов в общем объеме производства в 1982 г.	111
Темпы роста общего объема продукции промышленности за период 1940—1982 гг.	111
Общий объем продукции промышленности	112

Общий объем продукции промышленности по формам подчинения предприятий в 1982 г.	112
Удельный вес производства средств производства и производства предметов потребления в общем объеме продукции промышленности . . .	113
Структура и темпы роста производства средств производства (группы «А») . . .	113
Структура производства предметов потребления (группы «Б») . . .	114
Темпы роста общего объема продукции промышленности по отраслям за период 1940—1982 гг.	115
Темпы роста общего объема продукции промышленности по отраслям за период 1970—1982 гг.	116
Темпы роста общего объема продукции промышленности по отраслям за период 1980—1982 гг.	117
Удельный вес продукции отдельных отраслей в общем объеме продукции промышленности	118
Темпы роста общего объема продукции промышленности по союзным республикам за период 1940—1982 гг.	118
Темпы роста общего объема продукции промышленности, производства средств производства (группы «А») и производства предметов потребления (группы «Б») по союзным республикам за период 1970—1982 гг.	119
Темпы роста общего объема продукции промышленности, производства средств производства (группы «А») и производства предметов потребления (группы «Б») по союзным республикам за период 1980—1982 гг.	121
Удельный вес продукции высшей категории качества по союзным республикам в 1982 г.	123
Среднегодовая численность промышленно-производственного персонала в промышленности по категориям	124
Число бригад и численность промышленно-производственных рабочих, охваченных бригадной формой организации и стимулирования труда	124
Темпы роста производительности труда по отраслям промышленности за период 1940—1982 гг.	125
Темпы роста производительности труда по отраслям промышленности за период 1970—1982 гг.	126
Темпы роста производительности труда по отраслям промышленности за период 1980—1982 гг.	127
Темпы роста производительности труда в промышленности по союзным республикам за период 1940—1982 гг.	128
Темпы роста производительности труда в промышленности по союзным республикам за период 1970—1982 гг.	128
Темпы роста производительности труда в промышленности по союзным республикам за период 1980—1982 гг.	129
Темпы роста промышленно-производственных основных фондов и материальных оборотных средств по отраслям промышленности за период 1970—1982 гг.	130
Темпы роста промышленно-производственных основных фондов по отраслям промышленности за период 1970—1982 гг.	130
Темпы роста промышленно-производственных основных фондов и материальных оборотных средств по отраслям промышленности за период 1980—1982 гг.	131
Темпы роста промышленно-производственных основных фондов по отраслям промышленности за период 1980—1982 гг.	131
Структура промышленно-производственных основных фондов по видам и отраслям промышленности на 1 января 1983 г.	132
Темпы роста фондовооруженности промышленно-производственного персонала по отраслям промышленности за период 1970—1982 гг.	133
Темпы роста фондовооруженности промышленно-производственного персонала по отраслям промышленности за период 1980—1982 гг.	134

Удельный вес промышленно-производственных основных фондов отдельных отраслей в общей стоимости промышленно-производственных основных фондов	134
Обновление промышленно-производственных основных фондов по отраслям промышленности	135
Обновление и выбытие основных фондов по отраслям промышленности за 1982 г.	136
Электробаланс народного хозяйства	137
Изменение затрат на рубль товарной продукции промышленности по отраслям	138
Структура затрат на производство промышленной продукции по отраслям промышленности за 1982 г.	139
Удельный вес материальных затрат (без амортизации) в общем объеме продукции промышленности за 1975—1982 гг.	140

Электроэнергетика

Мощность электростанций и производство электроэнергии	141
Производство электроэнергии по союзным республикам	141
Технико-экономические показатели работы электростанций	142
Протяженность воздушных электросетей энергоуправлений напряжением 35 кВ и выше по цепям	142

Топливная промышленность

Добыча топлива по видам	143
Добыча отдельных видов топлива	143

Черная металлургия

Производство основных видов продукции черной металлургии	144
Производство проката черных металлов по видам	144
Добыча товарной железной и марганцевой руды (в натуральном выражении)	145
Добыча товарной железной и марганцевой руды (в пересчете на 100%-ное содержание металла)	145
Коэффициент использования полезного объема и простои доменных печей	145
Среднесуточный съем стали с 1 м ² площади пода и простои мартеновских печей	145

Химическая и нефтехимическая промышленность

Темпы роста общего объема продукции отдельных отраслей химической и нефтехимической промышленности за период 1970—1982 гг.	146
Темпы роста общего объема продукции отдельных отраслей химической и нефтехимической промышленности за период 1980—1982 гг.	147
Производство минеральных удобрений по видам	148
Производство минеральных удобрений по союзным республикам	148
Производство химических средств защиты растений	149
Производство серной кислоты, кальцинированной и каустической соды	149
Производство химических волокон и нитей, синтетических смол и пластических масс	149
Производство синтетических моющих средств и мыла	150
Производство лакокрасочных материалов	150
Производство автопокрышек и велосипедных покрышек	150
Производство кормового микробиологического белка	150

Машиностроение и металлообработка

Темпы роста общего объема продукции по отраслям машиностроения и металлообработки за период 1970—1982 гг.	151
Темпы роста общего объема продукции по отраслям машиностроения и металлообработки за период 1980—1982 гг.	152
Производство энергетического и электротехнического оборудования	153
Производство приборов, средств автоматизации и средств вычислительной техники	153
Производство металлообрабатывающего оборудования и промышленных роботов	154
Производство оборудования для различных отраслей промышленности	155
Производство технологического оборудования для легкой и пищевой промышленности	156
Производство подъемно-транспортного оборудования, строительных и дорожных машин	158
Производство локомотивов и вагонов	158
Производство автобусов, троллейбусов, тракторных прицепов, подшипников качения	159
Производство тракторов, сельскохозяйственных машин, машин для животноводства и кормопроизводства	159
Производство электросварочного оборудования и сварочные работы	161

Лесная, деревообрабатывающая и целлюлозно-бумажная промышленность

Вывозка древесины по союзным республикам	162
Производство пиломатериалов по союзным республикам	164
Производство клееной фанеры, древесноволокнистых и древесностружечных плит	164
Производство целлюлозы, бумаги и картона	165
Производство бумаги по союзным республикам	165

Промышленность строительных материалов

Производство цемента	166
Производство цемента по маркам в 1982 г.	166
Использование оборудования в цементной промышленности	166
Производство сборных железобетонных конструкций и изделий из стеновых материалов	167
Производство кровельных материалов	167
Производство линолеума и керамических изделий	168
Производство оконного стекла	168

Легкая промышленность

Темпы роста общего объема продукции по отраслям легкой промышленности за период 1970—1982 гг.	169
Темпы роста общего объема продукции по отраслям легкой промышленности за период 1980—1982 гг.	170
Производство важнейших изделий легкой промышленности	171
Производство хлопка-волокна по союзным республикам	172
Производство шелка-сырца по союзным республикам	172
Производство чулочно-носочных изделий по союзным республикам	173
Производство бельевого трикотажа по союзным республикам	173
Производство верхнего трикотажа по союзным республикам	174
Производство меховых изделий	174
Производство кожаной обуви по союзным республикам	175
Технико-экономические показатели работы предприятий хлопчатобумажной промышленности	176
Технико-экономические показатели работы предприятий шерстяной промышленности	176

Технико-экономические показатели работы предприятий льняной промышленности	177
Технико-экономические показатели работы предприятий шелковой промышленности	178
Производительность оборудования в трикотажной промышленности	178

Производство товаров культурно-бытового и хозяйственного назначения

Производство основных видов товаров культурно-бытового и хозяйственного назначения	179
Производство отдельных видов электроприборов и машин	180
Производство товаров культурно-бытового и хозяйственного назначения по союзным республикам	181

Пищевая промышленность

Темпы роста общего объема продукции по отраслям пищевой промышленности за период 1970—1982 гг.	182
Темпы роста общего объема продукции по отраслям пищевой промышленности за период 1980—1982 гг.	182
Производство важнейших видов продукции пищевой промышленности	183
Производство сахара-песка по союзным республикам	184
Производство мяса по союзным республикам	185
Производство животного масла по союзным республикам	185
Производство растительного масла по союзным республикам	186
Выход растительного масла из семян масличных культур	186
Производство консервов по союзным республикам	187

СЕЛЬСКОЕ ХОЗЯЙСТВО

Число сельскохозяйственных предприятий и хозяйств	188
Агропромышленные объединения по союзным республикам на 1 июля 1983 г.	188
Производство сельскохозяйственной продукции	189
Урожайность сельскохозяйственных культур	190
Валовой сбор и урожайность кормовых культур	191
Удельный вес производства сельскохозяйственных продуктов общественным сельским хозяйством в общем производстве	192
Темпы роста среднегодового объема валовой продукции сельского хозяйства	193
Темпы роста валовой продукции сельского хозяйства по категориям хозяйств	193
Валовая продукция сельского хозяйства по союзным республикам	194
Темпы роста валовой продукции сельского хозяйства по союзным республикам за период 1940—1982 гг.	196
Темпы роста валовой продукции сельского хозяйства по союзным республикам за период 1970—1982 гг.	196
Темпы роста валовой продукции сельского хозяйства по союзным республикам за 1981—1982 гг.	197
Товарная продукция сельского хозяйства	197
Удельный вес товарной продукции общественного сельского хозяйства в общей товарной продукции	198
Государственные закупки продуктов сельского хозяйства	199
Удельный вес государственных закупок сельскохозяйственных продуктов у колхозов, совхозов и других производственных сельскохозяйственных предприятий в общих закупках	199

Выплаты за сельскохозяйственную продукцию, проданную государству и торговым организациям	200
Темпы роста основных фондов, фондообеспеченности и фондовооруженности труда в общественном сельском хозяйстве	200
Структура сельскохозяйственных производственных основных фондов в сельском хозяйстве на конец 1982 г.	201
Производственные основные фонды и материальные оборотные средства колхозов (без рыболовецких) по союзным республикам на конец 1982 г.	201
Производственные основные фонды и материальные оборотные средства совхозов по союзным республикам на конец 1982 г.	202
Производственные основные фонды и материальные оборотные средства межхозяйственных сельскохозяйственных предприятий по союзным республикам на конец 1982 г.	203
Парк тракторов и зерноуборочных комбайнов в сельском хозяйстве	203
Парк тракторов в сельском хозяйстве по союзным республикам	204
Парк зерноуборочных комбайнов в сельском хозяйстве по союзным республикам	205
Парк основных сельскохозяйственных машин в сельском хозяйстве	205
Поставка сельскому хозяйству тракторов и сельскохозяйственных машин	206
Общая земельная площадь СССР и распределение сельскохозяйственных угодий по землепользователям на 1 ноября 1982 г.	208
Общая земельная площадь и площадь сельскохозяйственных угодий по союзным республикам на 1 ноября 1982 г.	209
Распределение сельскохозяйственных угодий по землепользователям по союзным республикам на 1 ноября 1982 г.	210
Распределение пашни по землепользователям по союзным республикам на 1 ноября 1982 г.	211

Растениеводство

Посевные площади	212
Посевные площади по категориям хозяйств в 1982 г.	212
Посевные площади всех сельскохозяйственных культур по союзным республикам	213
Посевные площади по культурам по союзным республикам в 1982 г.	214
Сортовые посевы сельскохозяйственных культур в колхозах и совхозах	215
Валовой сбор (закупки) хлопка-сырца по союзным республикам	215
Урожайность хлопчатника по союзным республикам	216
Валовой сбор сахарной свеклы (фабричной) по союзным республикам	216
Урожайность сахарной свеклы (фабричной) по союзным республикам	217
Валовой сбор льноволокна по союзным республикам	217
Урожайность льноволокна по союзным республикам	218
Валовой сбор подсолнечника по союзным республикам	218
Урожайность подсолнечника по союзным республикам	218
Валовой сбор картофеля по союзным республикам	219
Урожайность картофеля по союзным республикам	219
Валовой сбор овощей по союзным республикам	220
Урожайность овощей по союзным республикам	220
Государственные закупки сахарной свеклы по союзным республикам	221

Государственные закупки льноволокна по союзным республикам	221
Государственные закупки масличных культур по союзным республикам	222
Государственные закупки подсолнечника по союзным республикам	222
Государственные закупки картофеля по союзным республикам	223
Государственные закупки овощей по союзным республикам	224
Государственные закупки табака по союзным республикам	224
Площадь плодово-ягодных, виноградных и цитрусовых насаждений	225
Площадь плодово-ягодных, виноградных насаждений и валовой сбор плодов, ягод, винограда по категориям хозяйств в 1982 г.	225
Площадь плодово-ягодных и виноградных насаждений по союзным рес- публикам в 1982 г.	223
Площадь чайных насаждений по союзным республикам	226
Валовой сбор, урожайность и государственные закупки плодов, ягод, винограда и цитрусовых	227
Валовой сбор и государственные закупки плодов, ягод, винограда, цит- русовых по союзным республикам	228
Валовой сбор, урожайность и государственные закупки плодов и ягод по союзным республикам	228
Валовой сбор, урожайность и государственные закупки винограда по со- юзным республикам	230
Валовой сбор, урожайность и государственные закупки цитрусовых	232
Валовой сбор (закупки) и урожайность основного (сортового) чайного листа по союзным республикам	232
Поставка минеральных удобрений сельскому хозяйству по видам	232
Поставка минеральных удобрений сельскому хозяйству по видам на гек- тар пашни	233
Поставка минеральных удобрений сельскому хозяйству по союзным рес- публикам	233
Поставка химических кормовых добавок сельскому хозяйству по видам	234
Поставка химических кормовых добавок сельскому хозяйству по союз- ным республикам	234
Поставка химических средств защиты растений сельскому хозяйству	235
Площадь орошаемых земель по союзным республикам	235
Использование орошаемых сельскохозяйственных угодий в колхозах, сов- хозах, межхозяйственных и других производственных сельскохозяйст- венных предприятиях по союзным республикам в 1982 г.	236
Посевные площади сельскохозяйственных культур на орошаемых землях в колхозах, совхозах, межхозяйственных и других производственных сельскохозяйственных предприятиях по союзным республикам в 1982 г.	237
Валовой сбор продуктов растениеводства на орошаемых землях в колхо- зах, совхозах, межхозяйственных и других производственных сельско- хозяйственных предприятиях по союзным республикам	238
Площадь осушенных земель по союзным республикам	239
Использование осушенных сельскохозяйственных угодий в колхозах, сов- хозах, межхозяйственных и других производственных сельскохозяйст- венных предприятиях по союзным республикам в 1982 г.	239
Посевные площади сельскохозяйственных культур на осушенных землях в колхозах, совхозах, межхозяйственных и других производственных сельскохозяйственных предприятиях по союзным республикам в 1982 г.	240
Валовой сбор продуктов растениеводства на осушенных землях в колхо- зах, совхозах, межхозяйственных и других производственных сельско- хозяйственных предприятиях по союзным республикам	240

Животноводство

Поголовье скота	241
Поголовье продуктивного скота по категориям хозяйств на 1 января 1983 г.	241
Поголовье крупного рогатого скота по союзным республикам	242
Поголовье коров по союзным республикам	242
Поголовье свиней по союзным республикам	243
Поголовье овец и коз по союзным республикам	243
Поголовье овец по союзным республикам	244
Поголовье птицы по союзным республикам	244
Производство продуктов животноводства	245
Производство мяса и животного масла	246
Производство мяса по союзным республикам	246
Производство молока по союзным республикам	247
Производство яиц по союзным республикам	247
Производство шерсти по союзным республикам	248
Государственные закупки продуктов животноводства по категориям хозяйств	248
Государственные закупки скота и птицы по союзным республикам (в весе живого скота и птицы)	249
Государственные закупки скота и птицы по союзным республикам (в пересчете на убойный вес)	250
Государственные закупки молока и молочных продуктов по союзным республикам	250
Государственные закупки яиц по союзным республикам	251
Государственные закупки шерсти по союзным республикам	251
Продуктивность скота	252
Продуктивность скота и птицы в колхозах, совхозах и межхозяйственных предприятиях по союзным республикам	252
Средний вес одной головы скота, проданного государству	253
Расход кормов скоту и птице	254
Расход всех кормов в колхозах, совхозах и межхозяйственных предприятиях по союзным республикам	254

Колхозы

Основные показатели развития колхозов (без рыболовецких)	255
Средние размеры колхозов (без рыболовецких)	256
Группировка колхозов по размеру валового дохода на 100 га пашни	257
Группировка колхозов по числу дворов	257
Группировка колхозов по поголовью крупного рогатого скота	258
Группировка колхозов по поголовью коров	258
Группировка колхозов по поголовью свиней	259
Группировка колхозов по поголовью овец и коз	259
Себестоимость производства продуктов сельского хозяйства в колхозах по союзным республикам в 1982 г.	260

Структура затрат на производство продукции сельского хозяйства в колхозах в 1982 г.	261
Основные показатели колхозов (без рыболовецких) по союзным республикам в 1982 г.	262
Основные показатели развития рыболовецких колхозов	264

Совхозы

Число совхозов	265
Основные показатели развития совхозов	266
Средние размеры совхозов	267
Число совхозов основных производственных направлений по союзным республикам на конец 1982 г.	268
Основные показатели совхозов по союзным республикам в 1982 г.	270
Группировка совхозов по поголовью крупного рогатого скота	271
Группировка совхозов по поголовью коров	271
Группировка совхозов по поголовью свиней	271
Группировка совхозов по поголовью овец и коз	272
Себестоимость производства продуктов сельского хозяйства в совхозах по союзным республикам в 1982 г.	272
Структура затрат на производство продукции сельского хозяйства в совхозах в 1982 г.	273

Межхозяйственные предприятия и организации

Число межхозяйственных предприятий и организаций	274
Основные показатели развития межхозяйственных предприятий (кроме строительных)	274
Основные показатели развития межхозяйственных животноводческих предприятий (кроме птицеводческих)	274
Основные показатели развития межхозяйственных строительных организаций	275
Число промышленных предприятий и производств межхозяйственных организаций и выпуск промышленной продукции	275
Число межхозяйственных предприятий, организаций и объединений по союзным республикам на конец 1982 г.	276
Основные показатели межхозяйственных предприятий (кроме строительных) по союзным республикам за 1982 г.	280
Основные показатели межхозяйственных строительных организаций по союзным республикам за 1982 г.	281
Наличие основных машин в межхозяйственных строительных организациях	281

Производительность труда в сельском хозяйстве

Темпы роста производительности труда в сельском хозяйстве (общественное производство)	282
Темпы роста производительности труда в сельском хозяйстве (общественное производство) в среднегодовом исчислении	283
Темпы роста производительности труда в сельском хозяйстве (общественное производство) по союзным республикам (на среднегодового работника)	283
Темпы роста производительности труда в сельском хозяйстве (общественное производство) по союзным республикам (на один отработанный человеко-час)	284
	561

Прямые затраты труда на производство 1 центнера продукции сельского хозяйства в колхозах и совхозах	285
Прямые затраты труда на производство 1 центнера продукции сельского хозяйства в колхозах по союзным республикам в 1982 г.	286
Прямые затраты труда на производство 1 центнера продукции сельского хозяйства в совхозах по союзным республикам в 1982 г.	286

Кадры в сельском хозяйстве

Среднегодовая численность работников, занятых в колхозах, совхозах, межхозяйственных и других производственных сельскохозяйственных предприятиях	287
Число бригад, отрядов, звеньев и численность рабочих совхозов и колхозников, работавших на коллективном (бригадном) подряде в 1982 г.	288
Численность специалистов с высшим и средним специальным образованием, занятых в сельском хозяйстве	289
Численность руководящих работников колхозов (без рыболовецких) по занимаемым должностям по союзным республикам на 1 апреля 1983 г.	290
Состав руководящих работников колхозов (без рыболовецких) по образованию по союзным республикам на 1 апреля 1983 г.	291
Численность руководящих работников совхозов по занимаемым должностям по союзным республикам на 1 апреля 1983 г.	292
Состав руководящих работников совхозов по образованию по союзным республикам на 1 апреля 1983 г.	293
Численность руководящих работников межхозяйственных сельскохозяйственных предприятий по занимаемым должностям и образованию на 1 апреля 1983 г.	293
Численность рабочих и служащих в совхозах, межхозяйственных и других производственных сельскохозяйственных предприятиях	294
Численность механизаторских кадров в колхозах, совхозах и межхозяйственных сельскохозяйственных предприятиях	294
Численность механизаторских кадров в колхозах, совхозах и межхозяйственных сельскохозяйственных предприятиях по союзным республикам на 1 апреля 1983 г.	295

ТРАНСПОРТ И СВЯЗЬ

Грузооборот всех видов транспорта общего пользования	296
Пассажиروоборот всех видов транспорта общего пользования	296

Железнодорожный транспорт

Эксплуатационная длина железных дорог Министерства путей сообщения	297
Эксплуатационная длина железных дорог Министерства путей сообщения по союзным республикам	297
Перевозки отдельных грузов железнодорожным транспортом	298
Грузооборот железнодорожного транспорта по отдельным грузам	298
Перевозки пассажиров и пассажирооборот железнодорожного транспорта	298
Густота сети железных дорог и густота грузовых и пассажирских перевозок на железнодорожном транспорте	299
Показатели использования подвижного состава на железных дорогах	299
Численность работников, занятых на перевозках, и производительность труда на железнодорожном транспорте Министерства путей сообщения	300
Протяженность, перевозки грузов и грузооборот на железнодорожных подъездных путях промышленных предприятий и организаций	300

Морской транспорт

Основные показатели развития морского транспорта Министерства морского флота	301
Перевозки грузов морским транспортом Министерства морского флота во всех видах плавания	301
Показатели использования морских судов	302
Численность работников, занятых на перевозках, и производительность труда на морском транспорте Министерства морского флота	303
Перевозки грузов и грузооборот рыболовного флота	303

Речной транспорт

Основные показатели развития речного транспорта общего пользования	304
Использование буксирного и несамоходного речного флота общего пользования	305
Использование флота, производительность труда и погрузочно-разгрузочные работы на речном транспорте общего пользования	306
Грузооборот речного транспорта общего пользования по союзным республикам	306

Магистральный трубопроводный транспорт

Нефте- и нефтепродуктопроводы	307
Газопроводы	307

Автомобильный транспорт

Основные показатели развития автомобильного транспорта в целом по народному хозяйству	308
Протяженность автомобильных дорог общего пользования с твердым покрытием	308
Протяженность автомобильных дорог (включая ведомственные) по союзным республикам	309
Протяженность автомобильных дорог общего пользования по союзным республикам	310
Перевозки грузов автомобильным транспортом в целом по народному хозяйству по союзным республикам	310
Грузооборот автомобильного транспорта в целом по народному хозяйству по союзным республикам	311
Работа и использование грузового автомобильного транспорта общего пользования и численность работников, занятых на перевозках	312
Число бригад и численность работающих по методу бригадного подряда на автомобильном транспорте общего пользования	312
Работа и использование автобусов транспорта общего пользования	313
Перевозки пассажиров автобусами транспорта общего пользования по союзным республикам	314
Пассажирооборот автобусов транспорта общего пользования по союзным республикам	315
Внутригородские пассажирские перевозки автобусами транспорта общего пользования	315
Пригородные перевозки пассажиров автобусами транспорта общего пользования	316
Междугородные перевозки пассажиров автобусами транспорта общего пользования	316
Использование легковых таксомоторов транспорта общего пользования	316
	563

Городской пассажирский электрический транспорт

Развитие городского пассажирского электрического транспорта . . .	317
Протяженность эксплуатационных путей по союзным республикам . . .	318
Подвижной состав городского пассажирского электрического транспорта по союзным республикам . . .	318
Перевозки пассажиров трамваями и троллейбусами по союзным республикам . . .	320
Перевозки пассажиров метрополитенами по союзным республикам . . .	321

Воздушный транспорт

Основные показатели развития воздушного транспорта Министерства гражданской авиации . . .	322
Основные показатели развития воздушного транспорта в международном сообщении . . .	322
Объем авиахимических работ в сельском и лесном хозяйстве по союзным республикам . . .	323

Связь

Основные показатели развития связи . . .	324
Число предприятий почты, телеграфа и телефона по союзным республикам . . .	325
Число радиоприемных точек (радиоприемников, телевизоров и трансляционных радиоточек) по союзным республикам . . .	326
Число радиоприемных точек (радиоприемников, телевизоров и трансляционных радиоточек) в сельской местности по союзным республикам . . .	326

КАПИТАЛЬНОЕ СТРОИТЕЛЬСТВО

Ввод в действие основных фондов . . .	327
Ввод в действие основных фондов по союзным республикам . . .	328
Ввод в действие основных фондов по отраслям народного хозяйства . . .	329
Ввод в действие важнейших производственных мощностей за счет строительства новых, расширения и реконструкции действующих предприятий . . .	330
Ввод в действие производственных мощностей за счет реконструкции действующих предприятий . . .	332
Ввод в действие орошаемых земель за счет средств государства и колхозов по союзным республикам . . .	333
Ввод в действие осушенных земель за счет средств государства и колхозов по союзным республикам . . .	333
Ввод в действие обводненных пастбищ за счет средств государства и колхозов по союзным республикам . . .	334
Ввод в действие птицефабрик и животноводческих помещений за счет средств государства и колхозов . . .	334
Капитальные вложения . . .	335
Строительство за счет государственных капитальных вложений . . .	335
Технологическая структура капитальных вложений . . .	333
Технологическая структура капитальных вложений государственных и кооперативных предприятий и организаций (без колхозов) по объектам производственного назначения . . .	337
Капитальные вложения по отраслям народного хозяйства . . .	338
Воспроизводственная структура государственных капитальных вложений . . .	340
Капитальные вложения по отдельным отраслям промышленности . . .	341

Капитальные вложения на развитие сельского хозяйства по всему комплексу работ	342
Капитальные вложения государства и колхозов в сельское хозяйство	343
Капитальные вложения государства и колхозов в сельское хозяйство по направлениям	344
Общий объем капитальных вложений по союзным республикам	345
Капитальные вложения по союзным республикам в 1982 г.	345
Строительно-монтажные работы государственных и кооперативных предприятий и организаций, колхозов и населения по союзным республикам	346
Строительно-монтажные работы по союзным республикам в 1982 г.	346
Незавершенное строительство в государственных и кооперативных предприятиях и организациях (без колхозов)	347
Незавершенное строительство в государственных и кооперативных предприятиях и организациях (без колхозов) по отдельным отраслям промышленности	347
Объем строительно-монтажных работ, выполненных подрядным и хозяйственным способами для государственных и кооперативных предприятий и организаций (без колхозов)	348
Общий объем строительно-монтажных работ, выполненных подрядным и хозяйственным способами для государственных и кооперативных предприятий и организаций и колхозов	349
Объем товарной строительной продукции, выполненной государственными подрядными организациями	350
Объем подрядных работ, выполненных собственными силами межхозяйственных строительных организаций, по союзным республикам	350
Число государственных, кооперативных и межхозяйственных подрядных строительных и монтажных организаций	350
Число государственных подрядных строительных и монтажных организаций	351
Распределение государственных подрядных строительных и монтажных организаций по специализации	351
Группировка государственных подрядных строительных и монтажных организаций по объему работ, выполняемых собственными силами, в 1982 г.	351
Число государственных строительных и монтажных трестов	351
Группировка государственных строительных и монтажных трестов по объему работ, выполняемых собственными силами, в 1982 г.	352
Число государственных проектных, проектно-изыскательских и изыскательских организаций, выполняющих работы для капитального строительства	352
Объем работ, выполненных государственными проектными, проектно-изыскательскими и изыскательскими организациями	352
Наличие основных машин в строительстве	352
Среднегодовая численность работников в строительных организациях	353
Численность рабочих, занятых на строительно-монтажных работах, на 1 миллион рублей выполненных строительно-монтажных работ	353
Число бригад и численность рабочих, охваченных бригадным подрядом, в строительных организациях	353
Рост производительности труда в строительстве	354
Структура затрат на строительно-монтажные работы	354
Индексы фактической себестоимости строительно-монтажных работ	354

ПРИРОДНЫЕ РЕСУРСЫ И ОХРАНА ОКРУЖАЮЩЕЙ СРЕДЫ

Земля

Земельная площадь на 1 ноября 1982 г.	355
Площадь рекультивированных земель	355
Проведение мероприятий по защите почв от эрозии и борьбе с засухой	355

Недра

Объем геологоразведочных работ	356
Глубокое разведочное бурение	356

Леса

Лесной фонд СССР	357
Лесовосстановление, лесоразведение и лесоустройство	357
Лесовосстановление и лесоразведение по союзным республикам	357
Рубки ухода за лесом и выборочно-санитарные рубки	358
Заповедники, заповедно-охотничьи хозяйства и природные (национальные) парки	358

Рациональное использование и охрана водных ресурсов

Потребление свежей воды в 1982 г.	359
---	-----

Воздушный бассейн

Улавливание и обезвреживание вредных веществ, отходящих от стационарных источников загрязнения атмосферного воздуха, по союзным республикам в 1982 г.	360
---	-----

Затраты на природоохранные мероприятия и ввод мощностей

Государственные капитальные вложения на мероприятия по охране природы и рациональному использованию природных ресурсов	361
Ввод в действие мощностей по охране от загрязнения водных ресурсов и атмосферного воздуха	361

ТРУД

Распределение населения, занятого в народном хозяйстве, по отраслям	362
Распределение населения, занятого в народном хозяйстве, по отраслям материального производства и непродовольственным отраслям	363
Среднегодовая численность рабочих и служащих в народном хозяйстве	364
Среднегодовая численность рабочих и служащих по отраслям народного хозяйства	364
Темпы роста среднегодовой численности рабочих и служащих по отраслям народного хозяйства	366
Среднегодовая численность рабочих и служащих по союзным республикам	367
Среднегодовая численность рабочих (включая младший обслуживающий персонал и работников охраны) по отраслям народного хозяйства	367
Среднегодовая численность рабочих (включая младший обслуживающий персонал и работников охраны) по союзным республикам	368
Среднегодовая численность женщин—рабочих и служащих в народном хозяйстве	368
Среднегодовая численность женщин—рабочих и служащих по союзным республикам	369
Процент женщин в общей численности рабочих и служащих по союзным республикам	369
Среднемесячная заработная плата рабочих и служащих в народном хозяйстве	370
Среднемесячная денежная заработная плата рабочих и служащих по отраслям народного хозяйства	370

Средняя установленная продолжительность рабочей недели взрослых рабочих по отдельным отраслям промышленности	372
Численность специалистов с высшим и средним специальным образованием, занятых в народном хозяйстве	372
Численность женщин-специалистов с высшим и средним специальным образованием, занятых в народном хозяйстве	373
Профессионально-технические учебные заведения	373
Средние профессионально-технические учебные заведения	373
Профессионально-технические учебные заведения по видам в 1982 г.	374
Подготовка (выпуск) квалифицированных рабочих в профессионально-технических учебных заведениях по союзным республикам	375
Подготовка механизаторских кадров для сельского хозяйства по профессиям	375
Подготовка и повышение квалификации рабочих и служащих на предприятиях, в учреждениях и организациях	376
Подготовка и повышение квалификации рабочих и служащих на предприятиях, в учреждениях и организациях по союзным республикам в 1982 г.	376
Подготовка и повышение квалификации кадров в колхозах	377
Подготовка и повышение квалификации кадров в колхозах по союзным республикам в 1982 г.	377

РОСТ БЛАГОСОСТОЯНИЯ НАРОДА

Национальный доход по отраслям народного хозяйства	378
Темпы роста произведенного национального дохода по союзным республикам	379
Использование национального дохода на потребление и накопление по пятилеткам	379
Использование национального дохода на потребление и накопление	379
Рост реальных доходов населения	380
Рост реальных доходов рабочих, служащих, колхозников	380
Выплаты и льготы, полученные населением из общественных фондов потребления	381
Средняя заработная плата рабочих и служащих с добавлением выплат и льгот из общественных фондов потребления в 1982 г.	382
Бюджет семьи рабочего, служащего и колхозника	384
Структура доходов и расходов семьи рабочего и служащего	384
Структура доходов и расходов семьи рабочего промышленности	385
Структура доходов и расходов семьи колхозника	386
Ввод в действие жилых домов	387
Ввод в действие жилых домов в городских поселениях и сельской местности	388
Число построенных квартир и их общая (полезная) площадь	389
Число построенных квартир по союзным республикам	390
Капитальные вложения в жилищное строительство по союзным республикам	390
Ввод в действие жилых домов по союзным республикам	391
Жилищное строительство за счет государственных капитальных вложений	392
Ввод в действие жилых домов, построенных населением и жилищно-строительной кооперацией	392
Число лиц, улучшивших жилищные условия	393
Городской жилищный фонд	393
Сельский жилищный фонд	394
Городской жилищный фонд по союзным республикам	394
	567

Городской обобществленный жилищный фонд по союзным республикам	395
Городской жилищный фонд, находящийся в личной собственности граждан, по союзным республикам	395
Жилищный фонд столиц союзных республик и крупных городов СССР	396
Число газифицированных квартир по союзным республикам	398
Благоустройство городского обобщественного жилищного фонда	399
Ввод в действие общеобразовательных школ	399
Ввод в действие общеобразовательных школ по союзным республикам	400
Ввод в действие дошкольных и больничных учреждений	402
Ввод в действие санаториев и домов отдыха государственными и кооперативными предприятиями и организациями, без колхозов	402
Ввод в действие дошкольных учреждений по союзным республикам	403
Ввод в действие больничных учреждений по союзным республикам	404
Ввод в действие кинотеатров, клубов и домов культуры	404
Ввод в действие предприятий бытового обслуживания населения государственными и кооперативными предприятиями и организациями	405
Строительство метрополитенов	405
Ввод в действие предприятий розничной торговли и общественного питания государственными и кооперативными предприятиями и организациями (без колхозов)	406
Рост розничного товарооборота и торговой сети	406
Рост продажи товаров народного потребления в государственной и кооперативной торговле, включая общественное питание (1940=1)	407
Рост продажи товаров народного потребления в государственной и кооперативной торговле, включая общественное питание (1970=100)	408
Рост продажи товаров народного потребления в государственной и кооперативной торговле, включая общественное питание (1980=100)	409
Продажа продуктов питания через государственную и кооперативную торговлю	410
Продажа товаров культурно-бытового и хозяйственного назначения через государственную и кооперативную торговлю	410
Продажа товаров культурно-бытового и хозяйственного назначения в сельской местности	411
Потребление продуктов питания	411
Потребление непродовольственных товаров промышленного производства	412
Обеспеченность городского и сельского населения предметами культурно-бытового и хозяйственного назначения длительного пользования	412
Обеспеченность городского населения предметами культурно-бытового и хозяйственного назначения длительного пользования	413
Обеспеченность сельского населения предметами культурно-бытового и хозяйственного назначения длительного пользования	413
Вклады населения в сберегательные кассы	414
Вклады населения в сберегательные кассы по союзным республикам на конец 1982 г.	414
Дошкольные учреждения	415
Численность детей в постоянных дошкольных учреждениях по союзным республикам	416
Численность врачей и число больничных коек	416
Численность многодетных матерей, получающих ежемесячное государственное пособие	417
Численность лиц, получающих пенсии	417

Численность лиц, получающих пенсии, по союзным республикам на 1 января 1983 г.	418
Санатории и учреждения отдыха	419
Санатории и учреждения отдыха по союзным республикам в 1982 г.	420
Численность лечившихся и отдохавших в санаториях и учреждениях отдыха	422
Физкультура и спорт	422
Число спортивных сооружений	423
Затраты на мероприятия по охране труда	423

ТОРГОВЛЯ

Основные показатели развития торговли	424
Рост розничного товарооборота государственной и кооперативной торговли, включая общественное питание	425
Рост розничного товарооборота государственной и кооперативной торговли, включая общественное питание, по союзным республикам (1940=100)	426
Рост розничного товарооборота государственной и кооперативной торговли, включая общественное питание, по союзным республикам (1970=100)	426
Рост товарооборота общественного питания государственной и кооперативной торговли по союзным республикам	427
Доля государственной, кооперативной и колхозной торговли в общем объеме товарооборота	427
Доля государственной, кооперативной и колхозной торговли в продаже продовольственных товаров	427
Доля государственной, кооперативной и колхозной торговли в продаже продовольственных товаров по сопоставимому кругу товаров	428
Розничный товарооборот государственной и кооперативной торговли, включая общественное питание	428
Розничный товарооборот государственной и кооперативной торговли, без общественного питания	429
Товарооборот общественного питания государственной и кооперативной торговли	429
Розничный товарооборот государственной и кооперативной торговли, включая общественное питание, по союзным республикам	430
Розничный товарооборот государственной и кооперативной торговли, включая общественное питание, на душу населения по союзным республикам в 1982 г.	430
Розничный товарооборот государственной и кооперативной торговли в городских поселениях и в сельской местности на душу населения	431
Соотношение продовольственных и непродовольственных товаров в общем объеме товарооборота государственной и кооперативной торговли, включая общественное питание	432
Товарная структура розничного товарооборота государственной и кооперативной торговли, включая общественное питание	432
Продажа потребительской кооперацией продовольственных товаров, закупленных по ценам согласно договоренности	435
Товары производственно-технического назначения, направленные для продажи населению	435
Товары производственно-технического назначения, направленные для продажи населению в сельской местности	436
Распределение товарооборота общественного питания на продукцию собственного производства и покупные товары	436

Выпуск блюд предприятиями общественного питания	436
Товарные запасы в розничной и оптовой торговле и в промышленности	437
Среднегодовая численность работников розничной торговли и общественного питания	437
Товaroоборот на одного работника в розничной торговле и общественном питании Министерства торговли, ОРСов, продснабов и потребительской кооперации	433
Издержки обращения в торговле	438
Структура издержек обращения розничной торговли	439
Структура издержек предприятий общественного питания	440
Расходы по завозу, хранению и оптовой реализации картофеля, овощей и фруктов в государственной торговле	441
Индексы государственных розничных цен	441
Индексы государственных розничных цен на отдельные товары народного потребления (в процентах к среднегодовым ценам 1940 г.)	442
Индексы государственных розничных цен на отдельные товары народного потребления (в процентах к среднегодовым ценам 1970 г.)	443
Число предприятий розничной торговли государственных и кооперативных организаций по типам предприятий	444
Число предприятий общественного питания государственных и кооперативных организаций по типам предприятий	444
Число предприятий розничной торговли государственных и кооперативных организаций по союзным республикам	445
Число предприятий общественного питания государственных и кооперативных организаций по союзным республикам	445
Торговая площадь магазинов государственных и кооперативных организаций по союзным республикам	446
Число мест в предприятиях общественного питания государственных и кооперативных организаций по союзным республикам	446
Группировка предприятий общественного питания государственных и кооперативных организаций по месту нахождения	447
Число магазинов и их торговая площадь	448
Число мест в предприятиях общественного питания	448
Число предприятий розничной торговли и общественного питания потребительской кооперации	448
Число предприятий розничной торговли и общественного питания на 10 000 человек населения по союзным республикам	449
Торговая площадь в магазинах и число мест в предприятиях общественного питания на 10 000 человек населения по союзным республикам	449

БЫТОВОЕ ОБСЛУЖИВАНИЕ НАСЕЛЕНИЯ

Основные показатели бытового обслуживания населения	450
Число предприятий бытового обслуживания населения по видам услуг	450
Число предприятий бытового обслуживания населения по союзным республикам	451
Число предприятий бытового обслуживания населения в сельской местности по союзным республикам	451
Объем реализации бытовых услуг населению по видам	452
Объем реализации бытовых услуг населению по видам в сельской местности	452
Объем реализации бытовых услуг населению по союзным республикам	453
Объем реализации бытовых услуг населению в сельской местности по союзным республикам	453

НАРОДНОЕ ОБРАЗОВАНИЕ И КУЛЬТУРА

Численность учащихся по видам обучения	454
Число лиц, получивших среднее (общее и специальное) образование за годы Советской власти	455
Общеобразовательные школы	455
Дневные общеобразовательные школы	455
Численность учащихся дневных общеобразовательных школ по группам классов	456
Школы продленного дня	456
Школы продленного дня по союзным республикам	457
Трудовое обучение учащихся дневных средних общеобразовательных школ на начало 1982/83 учебного года	458
Вечерние (сменные) общеобразовательные школы	458
Выпуск учащихся из общеобразовательных школ	458
Средние профессионально-технические училища всех ведомств	459
Численность учителей дневных общеобразовательных школ по уровню образования и стажу педагогической работы	459
Численность учителей старших классов (включая руководителей школ, ведущих преподавание) дневных общеобразовательных школ по специальностям и уровню образования на начало 1982/83 учебного года	460
Общеобразовательные школы по союзным республикам	460
Численность детей, обслуженных летними пионерскими лагерями (загородными, городскими, колхозными и школьными), по союзным республикам	461
Число детских внешкольных учреждений	462
Высшие и средние специальные учебные заведения	462
Численность студентов высших учебных заведений по группам специальностей	463
Численность учащихся средних специальных учебных заведений по группам специальностей	464
Численность учащихся высших и средних специальных учебных заведений по отраслевым группам учебных заведений	465
Высшие учебные заведения по союзным республикам	466
Средние специальные учебные заведения по союзным республикам	467
Численность студентов высших учебных заведений и учащихся средних специальных учебных заведений на 10 000 человек населения по союзным республикам	468
Прием в высшие и средние специальные учебные заведения по видам обучения	468
Прием в высшие и средние специальные учебные заведения по отраслевым группам учебных заведений	469
Выпуск специалистов высшими и средними специальными учебными заведениями по видам обучения	469
Выпуск специалистов высшими учебными заведениями по группам специальностей	470
Выпуск специалистов средними специальными учебными заведениями по группам специальностей	471
Выпуск специалистов высшими и средними специальными учебными заведениями по отраслевым группам учебных заведений	472
Выпуск специалистов высшими и средними специальными учебными заведениями на 10 000 человек населения по союзным республикам	472
Процент женщин—учащихся высших и средних специальных учебных заведений в общем числе учащихся	473

Библиотеки всех видов	474
Библиотеки всех видов по союзным республикам на конец 1980 г.	474
Массовые библиотеки	475
Показатели работы массовых библиотек всех ведомств	475
Массовые библиотеки по союзным республикам	476
Число народных университетов	478
Народные университеты по отраслям знаний на 1 июня 1980 г.	478
Народные самодеятельные коллективы на 1 августа 1982 г.	479
Численность и состав участников народных самодеятельных коллективов по состоянию на 1 августа 1982 г.	480
Народные самодеятельные коллективы по союзным республикам	481
Число клубных учреждений	482
Число клубных учреждений по союзным республикам	482
Кружки художественной самодеятельности клубных учреждений системы Министерства культуры СССР и профсоюзных организаций	483
Число музеев	483
Музеи по союзным республикам	484
Число театров	485
Театры по союзным республикам	485
Киноустановки	486
Число киноустановок с платным показом по союзным республикам	486
Число посещений киносеансов с платным показом по союзным республикам	487
Число посещений киносеансов в среднем на одного жителя по союзным республикам	487
Выпуск кинофильмов	488
Выпуск книг и брошюр, журналов и газет	488
Выпуск произведений К. Маркса, Ф. Энгельса, В. И. Ленина за годы Советской власти	489
Издание книг и брошюр на отдельных языках народов СССР	490
Выпуск книг и брошюр по союзным республикам	492
Выпуск журналов и других периодических изданий по союзным республикам	493
Выпуск газет по союзным республикам	495

ЗДРАВООХРАНЕНИЕ

Основные показатели развития здравоохранения	497
Численность врачей всех специальностей и обеспеченность населения врачами по союзным республикам	498
Численность женщин-врачей всех специальностей	500
Численность среднего медицинского персонала и обеспеченность населения средним медицинским персоналом по союзным республикам	500
Число больничных учреждений по союзным республикам	502
Число врачебных учреждений, оказывающих амбулаторно-поликлиническую помощь населению, по союзным республикам	502
Число лиц, госпитализированных в больничные учреждения, по союзным республикам	503
Число посещений врачей на амбулаторном приеме и посещений врачами больных на дому по союзным республикам	503
Число больничных коек и обеспеченность населения больничными койками по союзным республикам	504

заболеваемость населения отдельными инфекционными болезнями . . .	506
Профилактические осмотры населения по союзным республикам . . .	506
численность лиц, находившихся под диспансерным наблюдением по союзным республикам . . .	507
число женских консультаций, детских поликлиник и амбулаторий (самостоятельных и входящих в состав других учреждений) по союзным республикам . . .	508
число коек (врачебных и акушерских) для беременных женщин и рожениц по союзным республикам . . .	508

ФИНАНСЫ И КРЕДИТ

Денежные накопления народного хозяйства (кроме колхозов) . . .	509
Прибыль предприятий и хозяйственных организаций . . .	509
Распределение прибыли государственных предприятий и хозяйственных организаций . . .	510
Распределение прибыли промышленных предприятий . . .	510
Рентабельность промышленных предприятий . . .	511
Прибыль промышленных предприятий по отраслям промышленности . . .	511
Рентабельность промышленных предприятий по отраслям промышленности . . .	512
Прибыль и рентабельность предприятий транспорта и связи . . .	513
Прибыль и рентабельность подрядных строительных организаций . . .	513
Прибыль и рентабельность государственных и кооперативных торговых предприятий и организаций . . .	514
Оборотные средства в отраслях народного хозяйства . . .	515
Средства фондов экономического стимулирования предприятий и хозяйственных организаций по отраслям народного хозяйства . . .	516
Средства фондов экономического стимулирования государственных предприятий и хозяйственных организаций по видам фондов . . .	517
Средства фондов экономического стимулирования промышленных предприятий . . .	518
Амортизационные отчисления . . .	519
Государственный бюджет СССР . . .	520
Структура доходов и расходов Государственного бюджета СССР . . .	521
Структура расходов Государственного бюджета СССР по видам бюджетов . . .	522
Расходы на социально-культурные мероприятия и науку из государственного бюджета и других источников . . .	522
Расходы на социально-культурные мероприятия и науку из Государственного бюджета СССР . . .	523
Расходы по бюджету государственного социального страхования . . .	525
Кредитование банками народного хозяйства и населения . . .	525
Кредитование банками отраслей народного хозяйства и населения . . .	526
Краткосрочное кредитование банками народного хозяйства по видам кредитов . . .	527
Кредитование банками народного хозяйства и населения по союзным республикам . . .	528
Долгосрочное кредитование банками государственных и кооперативных предприятий и организаций (кроме колхозов) в 1982 г. . . .	528
Долгосрочное кредитование колхозов на производственные мероприятия . . .	529
Долгосрочное кредитование колхозов по союзным республикам . . .	530
Кредитование банками жилищно-строительной кооперации по союзным республикам . . .	530
	573

ВНЕШНЕЭКОНОМИЧЕСКИЕ СВЯЗИ СССР

Оборот внешней торговли СССР	532
Внешняя торговля СССР	532
Торговля СССР с некоторыми странами в 1982 г.	533
Удельный вес отдельных стран во внешней торговле СССР в 1982 г.	534
Рост объема внешней торговли	535
Структура экспорта и импорта СССР (включая реэкспорт)	535
Число предприятий, сооружений и других объектов, построенных в послевоенный период, строящихся и подлежащих строительству в зарубежных странах при техническом содействии Советского Союза, по отраслям хозяйства, на 1 января 1983 г.	536
Мощности предприятий, сооружений и других объектов, построенных в послевоенный период, строящихся и подлежащих строительству в зарубежных странах при техническом содействии Советского Союза, на 1 января 1983 г.	537

ТЕРРИТОРИЯ И ЧИСЛЕННОСТЬ НАСЕЛЕНИЯ СТРАН МИРА

Территория и численность населения земного шара на середину 1982 г.	538
Территория и численность населения стран мира	538
Численность городского населения некоторых стран мира	549

Народное хозяйство СССР в 1982 г.: Стат. ежегодник/ЦСУ СССР.—М.: Финансы и статистика, 1983.—574 с.

В пер.: 2 р. 30 к.

Ежегодник содержит важнейшие данные об экономическом и социальном развитии СССР за 1982 г., характеризующие население, развитие отраслей народного хозяйства, науки и техники, рост благосостояния народа. Приводятся показатели развития экономики и культуры союзных республик. Публикуются некоторые данные, характеризующие развитие других социалистических стран. По ряду показателей дается сопоставление с показателями капиталистических стран.

Для экономистов, статистиков, научных, партийных и хозяйственных работников, пропагандистов.

Н 0604020100—133 6—83
010(01)—83

ББК 65.9(2)
33С

Народное хозяйство СССР в 1982 г.

Статистический ежегодник

Отв. за выпуск *Л. А. Уманский*

Зав. редакцией *О. К. Макарова*

Редакторы *Т. В. Пархалина, Е. А. Тимофеева, Ю. С. Чупрова*

Мл. редактор *А. А. Орлова*

Техн. редактор *Л. Г. Челышева*

Корректоры *О. Г. Шумская, З. С. Кандыба, М. В. Шилова*

Худож. редактор *М. К. Гуров*

ИБ № 1292

Сдано в набор 12.07.83.

Подписано в печать 12.08.83.

А 09492.

Формат 60×90^{1/16}.

Бум. тип. кн.-журн.

Гарнитура «Литературная».

Печать высокая.

Усл. п. л. 36,0.

Уч.-изд. л. 38,69.

Заказ 733.

Тираж 50000 экз.

Цена 2 р. 30 к.

Издательство «Финансы и статистика», 101000, Москва, ул. Чернышевского, 7

Набрано в тип. Главмехсчета ЦСУ СССР.

Сматрицировано и отпечатано в Ленинградской типографии № 2 головном предприятии ордена Трудового Красного Знамени Ленинградского объединения «Техническая книга» им. Евгении Соколовой Союзполиграфпрома при Государственном комитете СССР по делам издательств, полиграфии и книжной торговли, 198052, г. Ленинград, Л-52, Измайловский проспект, 29.