

Л. 911.

43

Обзор
Тверской губернии.
за 1888г.

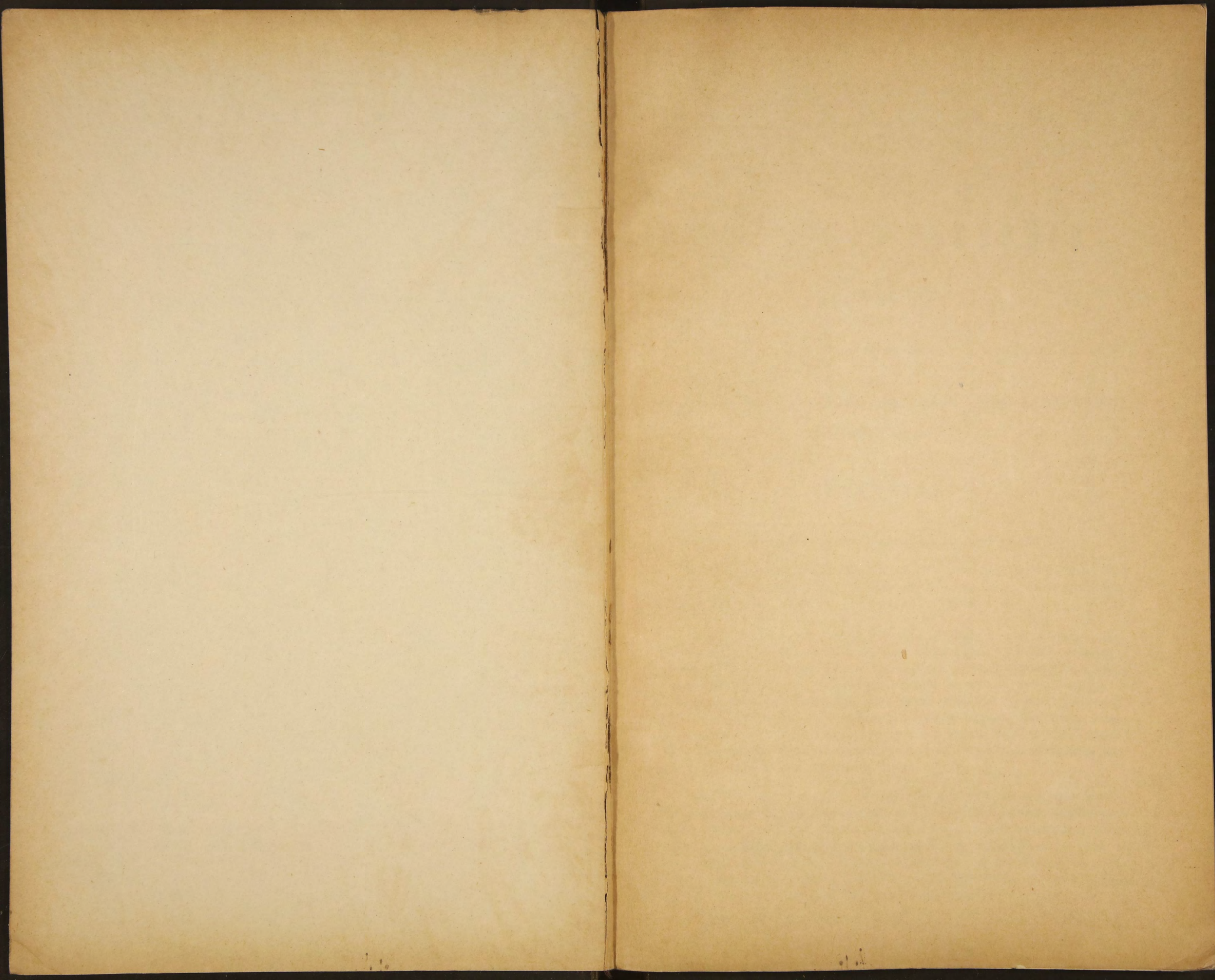

~~896~~
4
8911

4
Тверская губерния
1888

О Б З О Р Ъ

80825

ТВЕРСКОЙ ГУБЕРНИИ

ЗА 1888 ГОДЪ.

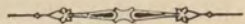

I. ЕСТЕСТВЕННЫЯ ПРОИЗВОДИТЕЛЬНЫЯ СИЛЫ ТВЕРСКОЙ ГУБЕРНИИ И ЭКОНОМИЧЕСКАЯ ДѢЯТЕЛЬНОСТЬ ЕЯ НАСЕЛЕНІЯ.

Земледѣліе.

(Приложеніемъ къ этой статьѣ служитъ ведомость № 1).

Отчетный сельскохозяйственный годъ, по отношенію къ урожаю хлѣбовъ, льна, травъ и овощей, уступаетъ предыдущему, чему главною причиною были неблагопріятныя атмосферическія условія, вліявшія на ростъ и развитіе растительности.

Въ августъ и въ началѣ сентября стояла теплая погода, и дожди перепадали часто, что, конечно, способствовало росту озими; но на сколько полезна была дождливая погода въ августъ, на столько же вредна была она въ октябръ и, особенно, въ ноябръ, когда дожди смѣнялись легкими морозами. Зимняя стужа началась въ первыхъ числахъ декабря; но снѣга до половины этого мѣсяца было мало. Частыя оттепели съ дождями стогнали снѣгъ и обнажали поля, которыя, за тѣмъ, вслѣдствіе сильныхъ морозовъ, закрывались ледяною корою. Съ половины декабря оттепели прекратились до середины марта. Во второй половинѣ зимы снѣгъ выпадалъ въ значительномъ количествѣ, но, при отсутствіи оттепелей, не имѣлъ надлежащей осадки и оставался очень рыхлымъ.

Весна 1888 года была ранняя, но холодная, для растительности неблагопріятная. Теплые дни наступили сразу, въ половинѣ марта, и снѣгъ быстро сошелъ съ полей и луговъ. Въ первой половинѣ апрѣля стояла теплая погода, во второй же—температура понизилась, и повсемѣстно выпали обильные дожди, продолжавшіеся и въ маѣ. Не рѣдко, въ этомъ мѣсяцѣ, температура воздуха опускалась ниже нуля; мѣстами выпадалъ снѣгъ. Отъ избытка влаги, при холодной погодѣ, озими во многихъ мѣстностяхъ пострадали на столько, что, впоследствии, уже трудно было имъ совершенно оправиться.

Во второй половинѣ мая и въ началѣ іюня было немного теплѣе чѣмъ въ первой, но все же не достаточно тепло для развитія и хорошаго роста яровыхъ всходовъ. Терпѣли въ это время яровыя поля и отъ недостатка влаги. Во время цвѣтенія ржи не рѣдки были сильныя вѣтры, мѣшавшіе ей равномерному оплодотворенію. Конецъ іюня, іюль и августъ, за исключеніемъ не многихъ дней, были холодны и дождливы. Дожди, мѣстами, шли по цѣлымъ недѣлямъ, почти не переставая. Наводненіями, въ іюлѣ и августѣ, затоплены были во многихъ мѣстахъ прирѣчные луга и унесено не мало только что скошеннаго сѣна. Лѣтніе дожди хотя и способствовали росту хлѣбовъ и травъ, но принесли и свою долю вреда, особенно ржанымъ полямъ. Много ржи полегло и попуталось, вслѣдствіе чего, мѣстами, рожь, отличная соломою, дала скудный умолотъ. Въ Корчевскомъ уѣздѣ на многихъ ржаныхъ поляхъ замѣчена была спорынья. Яровыя поля отъ избытка влаги пострадали меньше, чѣмъ озимыя, но оказались очень засоренными; а вслѣдствіе холодовъ туго подвигались въ ростѣ. Уборкою хлѣбовъ, особенно яровыхъ, хозяева въ 1888 году очень запоздали; уборка ржи окончилась въ августѣ, а овса—въ концѣ сентября, въ нѣкоторыхъ же мѣстностяхъ—въ октябрѣ.

Градобитія въ 1888 году были довольно значительны. Градомъ повреждено около двухъ тысячъ десятинъ, засѣянныхъ рожью и яровыми хлѣбами, при чемъ 62 селеніями понесено убытковъ на сумму 59.949 рублей; въ томъ числѣ:

въ Корчевскомъ уѣздѣ на	42.354 руб.
— Калязинскомъ — —	10.490 —
— Новоторжскомъ — —	2.000 —
— Зубцовскомъ — —	1.575 —
— Осташковскомъ — —	1.700 —
— Тверскомъ — —	1.060 —
— Весьегонскомъ — —	395 —
— Кашинскомъ — —	375 —
И т о г о	59.949 —

Урожай озимаго хлѣба въ 1888 году былъ нѣсколько ниже средняго; умолотъ зерна не соответствовалъ урожаю соломы, колосья зачастую оказывались съ череззерницей, и зерно вышло недостаточно полнозѣсное. Въ сравненіи съ прошлогоднимъ, ржаное зерно оказалось на столько тощимъ, что старую рожью хозяева старались засеять свои поля даже въ тѣхъ мѣстностяхъ, гдѣ издавна установился обычай обсемять поля новою рожью. На мѣстахъ высокихъ и супесчаныхъ, при одинаковомъ удобреніи и остальныхъ одинаковыхъ условіяхъ, рожь уродилась лучше чѣмъ на мѣстахъ низкихъ съ глинистою или пловатою почвой. Низкія поля сильно заросли метлою и костеремъ; кое гдѣ, въ низинахъ, рожь на столько была рѣдка, что ее скашивали на сѣно, вмѣстѣ съ метлою и костеремъ.

Овесъ и ячмень въ 1888 году дали урожай близкій къ среднему. Горохъ мѣстами удался хорошо, мѣстами же стручки его поѣдены червемъ. Гречиха уродилась худо, такъ какъ не могла выдержать холодовъ. Ленъ волоконномъ былъ хорошъ, но сѣменемъ—очень плохъ, по причинѣ появленія на немъ гусеницы *Plusia Gamma*. Конопля дала средній урожай. Картофель отъ избытка влаги всюду, кромѣ высокихъ песчаныхъ мѣсть, уродился очень худо, мѣстами же, въ низинахъ, совершенно сгнилъ и пропалъ.

Фруктовъ и ягодъ, по причинѣ холодовъ и вѣтровъ, уродилось мало, при чемъ фрукты и ягоды оказались, большею частію, плохо созрѣвшими и водянистыми. Вишни погибли въ цвѣту. Пострадали отъ непогоды даже лѣсныя ягоды.

Сборъ огородныхъ овощей былъ такъ бѣденъ, какъ рѣдко бываетъ. Капуста, по причинѣ холодовъ, во многихъ мѣстахъ не завяла кочней; огурцы пострадали въ цвѣту.

Урожай травъ на искусственныхъ клеверныхъ поляхъ и на заливныхъ лугахъ былъ выше средняго, въ лѣсахъ—средній, на открытыхъ суходолахъ—ниже средняго.

При сопоставленіи свѣдѣній, собранныхъ объ урожаѣ 1888 года отъ 2.213 хозяевъ, со свѣдѣніями, собранными отъ такого же, приблизительно, числа хозяевъ—въ 1887-мъ, оказывается слѣдующее:

	Со включеніемъ сѣмянъ.		За исключеніемъ сѣмянъ.	
	Въ 1887 г.	Въ 1888 г.	Въ 1887 г.	Въ 1888 г.
Ржи на средней десятинѣ собрано мѣръ	48,0	34,0	38,7	25,2
Пшеницы озимой и яровой	46,0	38,0	36,0	28,0
Овса	85,4	67,0	60,4	44,9
Ячменя	60,6	40,6	48,6	30,5
Гречихи	46,0	19,5	36,0	10,7
Гороха	48,0	40,0	40,0	32,0
Картофеля	304	145,0	240,0	85,0
Льнянаго сѣмени.	18,4	10,0	12,4	4,0
Льнянаго волокна пуд.	»	»	20,7	20,0

Цѣны на главнѣйшія сельскохозяйственныя произведенія въ 1888 году не многимъ отличались отъ цѣнъ 1887, какъ это видно изъ слѣдующей таблицы:

Въ уѣздахъ:	Цѣна четверти ржи въ 1888 году.				Цѣна четверти овса въ 1888 году.				Цѣна пуду сѣна въ 1888 году въ копѣйкахъ.								
	Зимою.		Весной.		Лѣтомъ.		Осенью.		Зимою.		Весной.		Лѣтомъ.		Осен.		
	Р.	К.	Р.	К.	Р.	К.	Р.	К.	Р.	К.	Р.	К.	Р.	К.	Р.	К.	
Тверскомъ	—	4 91	4 68	5 03	5 90	2 97	2 77	3 00	2 92	24	23	20	25				
Корчевскомъ	—	5 00	4 78	4 99	5 75	2 95	2 67	3 30	2 53	20	21	21	22				
Калязинскомъ	—	4 70	4 30	4 28	5 40	2 52	2 50	2 42	2 37	18	17	18	20				
Кашинскомъ	—	4 92	4 77	4 54	5 46	2 22	2 40	2 53	2 53	24	25	23	20				
Бѣжецкомъ	—	5 17	4 79	5 23	6 00	2 68	2 73	2 72	3 00	28	25	25	25				
Весьегонскомъ	—	4 62	4 22	4 72	5 50	2 46	2 25	2 33	2 50	20	20	20	20				
Вышневолоцкомъ	—	4 62	4 40	5 17	5 83	2 82	2 75	3 00	3 00	18	15	15	23				
Осташковскомъ	—	4 89	4 85	4 82	5 42	2 93	2 60	2 90	3 05	18	16	20	22				
Ржевскомъ	—	5 37	5 00	5 31	6 07	2 66	2 93	2 77	2 80	28	25	25	28				
Зубцовскомъ	—	5 24	4 97	5 20	5 87	2 37	2 40	2 85	2 75	23	25	26	25				
Старицкомъ	—	5 21	5 00	5 07	6 35	2 63	2 70	3 00	2 92	22	21	26	25				
Новоторжскомъ	—	4 25	4 10	4 50	5 37	2 66	2 58	2 72	2 72	19	18	23	22				
По всей губерніи																	
въ 1888 году	4	90	4 65	4 90	5 70	2 65	2 60	2 79	2 70	22	21	22	22				
въ 1887 году	5	92	6 09	5 73	4 93	3 14	3 40	2 96	2 44	26	27	24	19				

Таблица показываетъ, что цѣны на рожь въ январѣ и февралѣ 1888 года были почти тѣ же что въ осенніе мѣсяцы 1887-го. Весною, во время усиленной навигаціи, цѣны эти понизились; лѣтомъ—повысились, сравнялись съ январскими; осенью, вслѣдствіе общаго повышенія цѣнъ въ большихъ торговыхъ центрахъ, онѣ продолжали повышаться.

Въ цѣнахъ на овесъ было меньше колебаній: лѣтнія и осеннія цѣны были выше зимнихъ и весеннихъ всего на 6⁰/₀.

Осенью 1888 года, когда на базарахъ былъ наиболѣе оживленный торгъ сельскохозяйственными произведеніями, цѣны были слѣдующія:

на четверть ржи 5 р. 70 к.
 — — пшеницы мѣстнаго урожая . 9 — » —

на четверть овса	2 р. 70 к.
— — ячменя	4 — 20 —
— — гречихи	4 — » —
— — гороха	12 — » —
— — картофеля	3 — » —
— — льняного сѣмени	12 — » —

Что касается льняного волокна, то цѣны на него, довольно высокія въ первой половинѣ и въ самомъ началѣ осени отчетнаго года, въ октябрѣ мѣсяцѣ сильно упали, и падали до конца года. На самыхъ оживленныхъ рынкахъ губерніи льняное волокно оставалось безъ спроса, такъ что въ ноябрѣ и декабрѣ хозяева, по нуждѣ, сбывали ленъ по 1 руб. 50 коп. и дешевле за пудъ. Лучшіе сорта льна продавались по 2 руб. 50 коп. Среднюю осеннюю цѣну пуда льна въ 1888 году нельзя считать выше 2 руб. Средняя рыночная цѣна пуду сѣна, хорошаго качества, не превышала 22 коп.

При такихъ цѣнахъ стоимость главнѣйшихъ сельскохозяйственныхъ произведеній Тверской губерніи, собранныхъ въ отчетномъ году, выразится слѣдующими числами:

	Со включеніемъ сѣмянъ.	За исключеніемъ сѣмянъ.	На сумму рублей.
Ржи собрано четвертей	2.404.033	1.768.250	10.079.025
Пшеницы — —	8.244	5.983	53.847
Овса — —	3.533.137	2.367.520	6.392.304
Ячменя — —	278.042	206.659	867.967
Гречихи — —	17.325	11.513	46.052
Гороха — —	26.495	19.766	237.192
Картофеля — —	680.500	417.475	1.252.425
Льнянаго сѣмени	80.000	30.000	360.000
Льнянаго волокна берковцевъ	»	120.000	2.400.000
Всего на сумму рублей	»	»	21.688.812

Въ 1887 году тѣхъ же произведеній сельскаго хозяйства получено, по осеннимъ цѣнамъ того года, на сумму свыше 30 миллионъ рублей, слѣдовательно на 40% болѣе.

Изъ приведенныхъ данныхъ видно, что урожай хлѣбовъ и другихъ важнѣйшихъ сельскохозяйственныхъ растений въ отчетномъ году, и по количеству и по цѣнности собранныхъ произведеній, значительно уступаетъ урожаю 1887 года.

Ржи, этого главнѣйшаго изъ зерновыхъ хлѣбовъ, составляющаго основу питанія для большинства населенія Тверской губерніи, собрано въ отчетномъ году 2.404.033, а за исключеніемъ сѣмянъ—1.768.250 четвертей. Жителей, кромѣ грудныхъ младенцевъ и кромѣ отсутствующихъ, насчитывается въ губерніи, около 1.600.000; слѣдовательно на каждого наличнаго жителя собрано среднимъ числомъ, 1,15 четверти, тогда какъ въ 1887-мъ году собрано было, за вычетомъ сѣмянъ, 2.715.555 четвертей ржи, что составитъ 1,70 четверти чистаго урожая ржи на жителя.

Чистый сборъ овса меньше прошлогодняго на 26%, ячменя—на 42%, гречихи—вчетверо, картофеля—почти втрое.

Недостатокъ въ ржаномъ хлѣбѣ, влѣдствіе неудовлетворительнаго урожая отчетнаго года, въ настоящемъ году пополнится отчасти оставшимися въ нѣкоторыхъ мѣстностяхъ запасами отъ двухъ предыдущихъ урожайныхъ годовъ (1886 и 1887), отчасти же—привозомъ ржи и ржаной муки изъ за предѣловъ губерніи.

Около половины всей площади озимыхъ полей засѣяно старою рожью, и нѣкоторый запасъ старой (1887 г.) ржи еще остался. Но, тѣмъ не менѣе, вслѣдствіе неудовлетворительнаго урожая яровыхъ хлѣбовъ, составляющихъ обыкновенно подспорье ржаному хлѣбу, а именно ячменя, гречихи, гороха, изъ овощей же картофеля, — привозъ ржи и ржаной муки Тверскую губернію ожидается въ текущемъ году близкій къ среднему, простирающемуся до 300.000 кулей.

Урожай хлѣбовъ на частновладѣльческихъ земляхъ, вслѣдствіе лучшаго ихъ удобрения, былъ въ отчетномъ году выше чѣмъ на крестьянскихъ надѣльныхъ, какъ это показываютъ слѣдующіе средніе выводы изъ данныхъ, собранныхъ Губернскимъ Статистическимъ Комитетомъ:

У ъ з д ы.	Урожай ржи на 1 десятинѣ въ четверикахъ, или мѣрахъ, со включеніемъ сѣмянъ.		Урожай овса въ мѣрахъ на 1 десятинѣ со включеніемъ сѣмянъ.	
	Въ частновладѣльческихъ хозяйствахъ.	Въ крестьянскомъ общинномъ хозяйствѣ.	Въ частновладѣльческихъ хозяйствахъ.	Въ крестьянскомъ общинномъ хозяйствѣ.
Тверской.	56	33	78	52
Корчевской	50	34	72	55
Калязинскій	46	34	74	58
Кашинскій	60	36	83	55
Бѣжецкій	52	38	76	60
Весьегонскій	52	32	90	59
Вышневолоцкій	45	32	72	54
Осташковскій	42	30	78	58
Ржевскій.	45	33	85	57
Зубцовскій	44	32	70	56
Старицкій	46	33	71	56
Новоторжскій	43	33	80	64
Вся губернія	48	33	77	57

Среднія цѣны на главнѣйшіе виды земледѣльческаго труда въ отчетномъ году понизились, противъ предыдущаго года, но въ весьма незначительной мѣрѣ, какъ это видно изъ нижеслѣдующихъ цифровыхъ данныхъ:

Уплачивалось, среднимъ числомъ, въ день:	въ 1887 г.	въ 1888 г.
пахарю съ лошадыю, на его харчахъ.	1 р. 15 к.	1 р. 10 к.
пахарю, безъ своей лошади на хозяйскихъ харч.	» — 55 —	» — 57 —
работнику пѣшему во время сѣнокоса	» — 62 —	» — 60 —
жницѣ	» — 42 —	» — 40 —
Уплачивалось въ лѣто (съ 23 апрѣля по 14 ноября):		
работнику	48 —	» — 45 —
работницѣ	26 —	» — 26 —
подростку	18 —	» — 18 —
Уплачивалось за мяте льна, съ пуда		
— за оттрепку мятаго льна, съ пуда	» — 35 —	» — 35 —
— за обработку «круговой» десятины (т. е. по одной десятинѣ въ озимомъ и ржаномъ поляхъ), безъ обмолота собраннаго хлѣба	30 —	» — 30 —

При существующихъ цѣнахъ на земледѣльческій трудъ, при скудной производительности почвы, особенно — когда она недостаточно удобрена, — доходность земель, обрабатываемыхъ наемнымъ трудомъ, въ Тверской губерніи и въ отчетномъ году была весьма незна-

чительна. Что касается пахотныхъ земель, то чистый доходъ, какъ и въ предшествующемъ году, принесли тѣ изъ нихъ, которыя дали урожай выше средняго, какъ это видно изъ слѣдующаго расчета:

На обработку и уборку «круговой» десятины, безъ молотбы, необходимо	30 руб.
На обмолотъ хлѣба съ 1 озимой и 1 яровой десятины.	6 —
И т о г о	36 руб.

Съ 1 озимой десятины собрано въ 1888 году въ частно- владѣльческихъ хозяйствахъ, за вычетомъ сѣмянъ, 40 четвериковъ ржи на 26 руб.	
Съ 1 яровой десятины собрано 57 — овса — 25 —	
Итого дохода отъ зерноваго хлѣба	51 руб.

И такъ, если бы данный урожай могъ получаться безъ удобренія, то круговая десятина дала бы въ 1888 году 15 руб. чистаго дохода, что составило бы 5 руб. на 1 десятину пашни, казенной мѣры. Но этого, въ дѣйствительности, нѣтъ. Чтобы имѣть такой урожай необходимо содержать значительное количество скота, расходы на который не покрываютъ получаемыхъ отъ него доходовъ, какъ это видно изъ сопоставленія слѣдующихъ данныхъ.

Урожай въ 48 мѣръ ржи (самъ 6) и въ 77 мѣръ овса (самъ 4) можно получать имѣя въ трехпольномъ хозяйствѣ не менѣе 4 головъ крупнаго скота на паровую десятину; для прокормленія же такого количества скота необходимо, кромѣ соломы, получаемой отъ яровой десятины, не менѣе 500 пуд. хорошаго сѣна, обходящихся, при хозяйственной заготовкѣ (со включеніемъ арендной платы, какую можно получать за отдачу сѣнокоса въ наймы)—въ 50 руб. Пастбище (свое или арендное) обходится въ 12 руб., зимній и лѣтній уходъ за скотомъ—12 руб.; ремонтъ и погашеніе стоимости скотнаго двора, вмѣстѣ съ ремонтомъ самого скота и съ различными случайными и непредвидѣнными расходами, обходится рубля въ два на голову, а всего—на 4 головы—въ 8 руб. Такимъ образомъ, все содержаніе 4 коровъ обходится хозяйству, по меньшей мѣрѣ, въ 82 руб., или по 20 руб. 50 коп. на 1 голову. Молочнаго же и мяснаго дохода отъ 4 коровъ, при очень внимательномъ хозяйствѣ, рѣдкій хозяинъ можетъ получить болѣе 60—70 руб. Такимъ образомъ удобреніе одной паровой десятины отъ 4 коровъ (1200 пуд. навоза) обходится хозяйству въ 12—22 руб (отъ 1 до 1³/₄ коп. пудъ). И расходъ этотъ на столько чувствителенъ, что въ очень многихъ хозяйствахъ пашня вовсе не приноситъ чистаго дохода, въ иныхъ же даетъ чистый убытокъ. Вотъ почему запашки на помѣщичьихъ земляхъ съ каждымъ годомъ все болѣе и болѣе сокращаются, пахотныя же земли отдаются, въ значительномъ количествѣ, въ аренду. Только заливныя поля даютъ въ Тверской губерніи вѣрный чистый доходъ, поля же, требующія удобренія, даютъ доходъ только тѣмъ, кто, обрабатывая землю своими руками, цѣнить трудъ свой ниже обычной рыночной его цѣны.

Обработка пашни въ нѣкоторыхъ мѣстностяхъ такъ убыточна, что дефициты полеваго хозяйства не покрываются даже доходомъ отъ сѣнокосныхъ и выгонныхъ земель въ хозяйствѣ. Случается, что имѣніе, содержащее въ себѣ значительное количество хорошихъ сѣнокосовъ и другихъ выгодныхъ арендныхъ статей, при наемномъ батрацкомъ трудѣ, вовсе не даетъ чистаго дохода, или же даетъ доходъ весьма незначительный, далеко не соответствующій ни цѣнности имѣнія, ни доходности угодій при сдачѣ ихъ въ аренду. Вотъ почему большую часть своихъ сѣнокосныхъ и выгонныхъ земель помѣщики сдаютъ въ аренду мѣстнымъ крестьянамъ, не имѣющимъ достаточно сѣнокосовъ и выгоновъ для продовольствія своего скота.

Тверскому Губернскому Статистическому Комитету извѣстно объ отдачѣ частными землевладѣльцами въ 1888 году 357.193 десятинъ пахотной, сѣнокосной и выгонной земли за 807.186 руб., изъ коихъ на долю помѣстнаго дворянства приходится до 700.000 руб. Эта послѣдняя сумма составляетъ не менѣе половины всего дохода, получаемого помѣщиками отъ земли которой за ними числится въ губерніи около 850.000 десятинъ. Другую половину составляютъ доходы отъ самостоятельнаго хозяйства на приусадебныхъ земляхъ (изъ которыхъ занято: пашнею до 76.000, сѣнокосомъ — до 180.000 десятинъ) и отъ эксплуатаціи лѣсовъ, которыхъ у помѣщиковъ находится до 200.000 десятинъ. Остальная земля или отдана въ аренду или, оставаясь подъ вырубленнымъ лѣсомъ, не приноситъ дохода.

О доходности земель, сдаваемыхъ въ аренду, по уѣздамъ, дать нѣкоторое понятіе слѣдующая таблица:

Арендовано было земли въ Тверской губерніи въ 1888 году.

У ѣ з д ы.	Пахотной.	Сѣнокосной.	Выгонной.	Смѣшанной.	В с е г о.	Арендная сумма.	
						Руб.	Коп.
Тверской	773	7.757	2.788	2.323	13.641	35.255	»
Корчевской	75	10.589	3.847	5.414	19.925	35.060	»
Калязинскій	1.356	15.686	2.009	4.820	23.871	66.013	25
Кашинскій	2.609	14.522	1.654	3.849	22.634	82.256	25
Бѣжецкій	2.509	22.305	5.450	9.642	39.906	93.485	»
Весьегонскій	3.282	19.276	5.913	7.572	36.043	65.418	69
Вышневолоцкій	2.754	12.612	1.832	16.258	33.456	43.875	80
Осташковскій	3.201	10.326	2.642	8.696	24.865	42.459	41
Ржевскій	1.753	22.222	2.524	5.674	32.173	59.562	6
Зубцовскій	2.102	35.745	3.780	16.116	57.743	134.520	35
Старицкій	3.223	16.762	5.802	8.526	34.313	104.820	»
Новоторжскій	1.200	11.678	539	5.206	18.623	44.460	50
И т о г о	24.837	199.480	38.780	94.096	357.193	807.186	31

Средняя арендная плата въ годъ за десятину въ Тверской губерніи простирается до 2 руб. 26 коп., при чемъ уѣзды слѣдуютъ одинъ за другимъ въ такомъ порядкѣ:

въ Кашинскомъ уѣздѣ средняя арендная плата за десяти-

тину составляетъ 3 р. 63 к.

— Старицкомъ	—	3 — 5 —
— Тверскомъ	—	2 — 92 —
— Калязинскомъ	—	2 — 70 —
— Бѣжецкомъ	—	2 — 81 —
— Новоторжскомъ	—	2 — 38 —
— Зубцовскомъ	—	2 — 33 —
— Весьегонскомъ	—	1 — 81 —
— Корчевскомъ	—	1 — 76 —
— Осташковскомъ	—	1 — 70 —
— Ржевскомъ	—	1 — 54 —
— Вышневолоцкомъ		1 — 32 —

Во всей губерніи 2 — 26 —

Но существующія арендныя цѣны выражаютъ собою дѣйствительную доходность земель только въ мѣстностяхъ густонаселенныхъ, гдѣ на каждый клочекъ земли легко

найти и арендатора, и покупателя. Въ мѣстностяхъ же рѣдко населенныхъ, каковъ напр. уѣздъ Осташковскій, гдѣ около половины земель остается еще въ культуры, приведенная цифра арендной платы выражаетъ собою лишь доходность тѣхъ земель, которыя въ данный моментъ обрабатываются какъ пашня, или же эксплуатируются какъ сѣнокосъ или выгонъ.

Дѣйствительная доходность земель, по даннымъ Тверскаго Губернскаго Земства, выражается въ слѣдующихъ числахъ.

Доходность десятины земли.

У ѣ з д Ы.	Пахотной.	Сѣнокосной.	Выгонной.	Лѣсной.	Средняя доходность десятины, безъ различія угодій.
Тверской . . .	2 р. 55 к.	1 р. 60 к.	44 к.	1 р 20 к.	1 р. 58 к.
Корчевской . . .	3—14—	1—83—	32—	1—36—	1—61—
Калязинскій . . .	3—12—	1—90—	58—	1—50—	1—98—
Кашинскій . . .	3—09—	2—46—	90—	1—80—	2—28—
Бѣжецкій . . .	2—56—	2—01—	75—	»—83—	1—55—
Весьегонскій . . .	2—14—	1—59—	39—	»—85—	1—12—
Вышневолоцкій . . .	2—41—	1—02—	25—	»—80—	»—93—
Осташковскій . . .	1—90—	1—36—	17—	»—34—	»—64—
Ржевскій . . .	2—23—	1—26—	52—	1—09—	1—25—
Зубцовскій . . .	2—85—	1—87—	44—	1—43—	1—88—
Старицкій . . .	2—54—	1—81—	56—	»—69—	1—62—
Новоторжскій . . .	2—95—	1—78—	60—	»—80—	1—59—
Вся губернія . . .	2—55—	1—73—	44—	»—84—	1—35—

При такой ничтожной доходности земель и при трудности вести хозяйство наемнымъ трудомъ, особенно въ то время, когда цѣны на хлѣбъ, вслѣдствіе конкуренціи хлѣбородныхъ губерній, стоятъ очень низко, нѣкоторыя же весьма важныя сельскохозяйственныя произведенія, какъ напр. льняное волокно (вслѣдствіе сокращенія заграничнаго спроса), бываетъ иногда трудно сбыть даже и по дешевой цѣнѣ,—весьма естественно, что земля въ Тверской губерніи продолжаетъ переходить изъ рукъ владѣльцевъ, нуждающихся, для ея обработки, въ наемномъ трудѣ и не имѣющихъ достаточно оборотнаго капитала, въ руки тѣхъ, кто можетъ обрабатывать ее самъ, или же тѣхъ, кто имѣетъ возможность затратить на землю большіе капиталы и долго ждать дохода отъ этихъ капиталовъ.

У дворянъ личныхъ и потомственныхъ, въ Тверской губерніи, насчитывалось удобныхъ земель:

въ 1875 году	1.506 710 дес.
— 1885 —	1.003.203 —
— 1886 —	984.702 —
— 1887 —	949 612 —
— 1888 — (къ 1 января 1889 года)	920.853 —

Въ то же время площадь крестьянскаго частнаго землевладѣнія увеличивается. Такъ на правѣ частной собственности владѣли крестьяне:

въ 1875 году	410.966 дес. земли
— 1885 —	753.501 — —
— 1886 —	770.234 — —
— 1887 —	826.439 — —
— 1888 — (къ 1 января 1889 года)	849.664 — —

Въ 1888 году крестьяне увеличили свое частное землевладѣніе на 23.235 десятинь, стоимость коихъ простирается свыше полумилліона рублей. Изъ 23.235 десятинь нѣсколько болѣе половины, 11.977 десятинь съ сажеными приобрѣтено съ содѣйствіемъ Крестьянскаго поземельнаго банка, за 298.540 рублей.

Купеческое землевладѣніе въ отчетномъ году уменьшилось съ 345.519 до 344.106 десятинь. Уменьшеніе произошло отъ того, что нѣкоторыя изъ земель, ранѣе приобрѣтенныя бунцами для лѣсной эксплуатаціи, по вырубкѣ лѣсовъ, приобрѣтены крестьянами.

Соотвѣтственно малой доходности, и цѣнность земель въ Тверской губерніи не высока. По свѣдѣніямъ Статистическаго отдѣла Тверской Губернской Земской Управы, положеннымъ въ основаніе оцѣнки земель для обложенія губернскимъ земскимъ сборомъ, цѣнность средней десятины земли въ губерніи лишь не много превышаетъ 19 рублей, при чемъ уѣзды, по цѣнности земель, слѣдуютъ, одинъ за другимъ, въ такомъ порядкѣ.

	Средняя цѣнность десятины земли.
Кашинскій уѣздъ	32 р. 57 к.
Калязинскій —	28 — 34 —
Зубцовскій —	24 — 74 —
Старицкій —	23 — 16 —
Корчевской —	23 — 07 —
Новоторжскій —	22 — 82 —
Тверской —	22 — 54 —
Бѣжецкій —	22 — 14 —
Ржевскій —	17 — 89 —
Весьегонскій —	15 — 96 —
Вышневолоцкій —	13 — 33 —
Осташковскій —	8 — 39 —
Вся губернія	19 — 28 —

По свѣдѣніямъ Тверскаго отдѣленія Крестьянскаго банка крестьянами, при его содѣйствіи, съ 1883 по 1888 годъ включительно, приобрѣтено въ Тверской губерніи земли 52.954 десятины на сумму 1.112.510 руб.; слѣдовательно по 21 руб. за десятину. Хотя покупная цѣна земель, приобрѣтенныхъ при содѣйствіи банка крестьянами не по всѣмъ уѣздамъ соотвѣтствуетъ вышеприведеннымъ земскимъ оцѣнкамъ; тѣмъ не менѣе, близость обѣихъ среднихъ по губерніи цифръ между собою указываетъ на то, что дѣйствительная цѣнность земель Тверской губерніи, взятыхъ въ общей массѣ, близка къ земской оцѣнкѣ, и если выше ея, то развѣ въ незначительной мѣрѣ.

На невысокую цѣнность земель въ Тверской губерніи указываетъ и размѣръ ссудъ, выдаваемыхъ подъ залогъ ихъ банками. Такъ Дворянскимъ банкомъ подъ залогъ 55.989 десятинь выдано въ губерніи 899.900 руб., т. е. всего 16 руб. 07 коп. на десятину. Прочіе ипотечные банки оцѣнили землю, принятую ими въ залогъ въ Тверской губерніи, среднимъ счетомъ, по 18 руб. за десятину. По свѣдѣніямъ нотаріальныхъ архивовъ, средняя объявленная цѣна десятинь въ губерніи до 1879 года не превышала 14 рублей, въ послѣднее же десятилѣтіе едва достигала 20 рублей.

Такимъ образомъ, имѣющіяся свѣдѣнія о цѣнности земли Тверской губерніи вполне подтверждаютъ выше высказанное о незначительной ихъ доходности.

Изъ подсобныхъ промышленныхъ производствъ, вліяющихъ на поднятіе производительности, цѣнности и доходности земли, важнѣе другихъ въ губерніи слѣдующія:

а) **Винокурение.** Въ отчетномъ году дѣйствовало въ губерніи 17 винокуренныхъ заводовъ, на которыхъ перекурено на вино больше хлѣбныхъ припасовъ чѣмъ въ 1887 и 1886 годахъ, какъ это видно изъ нижеслѣдующихъ данныхъ мѣстнаго Губернскаго Акцизнаго Управленія:

	въ 1888 г.	въ 1887 г.	въ 1886 г.
	ВЪ	П У Д А ХЪ	Б.
Ржи и ржаной муки перекурено	365.963	286.279 ^{1/2}	308.451
Овсяной муки	10.016 ^{3/4}	17.585 ^{1/2}	2.738
Ячменной муки	224	1.189	18
Солода сухаго	35.338	37.029 ^{1/2}	37.772
Солода зеленаго	114.492	86.734 ^{1/2}	62.954
Итого хлѣба и солода	526.033 ^{3/4}	428.818	411.933
Кромѣ того, картофеля	744.358 ^{1/2}	632.571	302.181

Изъ всего количества припасовъ выкурено въ 1888 году 31.051.678 градусовъ безводнаго спирта, или 776.291^{3/4} ведра вина 40 градусной крѣпости, между тѣмъ какъ въ 1887-мъ—выкурено было 649.690, въ 1886-мъ—504.135 ведръ.

Такъ какъ вина потребляется въ губерніи около 1.400.000 ведръ въ годъ, то вино мѣстнаго производства составляетъ около 56% всего потребленія губерніи, между тѣмъ какъ въ 1887 году составляло только—46%. Увеличенію размѣровъ винокуреннаго производства способствовала въ отчетномъ году дешевизна хлѣба.

б) **Сыровареніе и маслодѣліе.** Число сыроваренныхъ и маслодѣльныхъ заводовъ въ отчетномъ году не измѣнилось, но производство ихъ увеличилось противъ предыдущаго года на 14%: въ 1887 г. произведено было масла высокихъ сортовъ и сыра на 136.019 р., въ 1888-мъ—на 154.621 руб. Что касается маслодѣлія, то оно не ограничивается печенными въ приложенной къ настоящему обзору таблицѣ 45 заводами, а ведется, кромѣ того, ручными способами въ мелкихъ хозяйствахъ. Коровьяго масла разныхъ сортовъ производится въ губерніи не менѣе 300.000 пуд., изъ коихъ около четвертой доли вывозится за предѣлы губерніи. Увеличилось въ отчетномъ году не только заводское, но и домашнее хозяйственное производство коровьяго масла, благодаря удовлетворительному урожаю хлѣба и травъ въ 1887 году.

в) **Огородничество.** Огородный промыселъ, мало распространенный въ деревняхъ, сосредоточился въ городскихъ поселеніяхъ губерніи, особенно въ Твери. Только въ большихъ селахъ и въ нѣкоторыхъ удаленныхъ отъ городскихъ рынковъ, помѣщичьихъ усадьбахъ огородничество привилось и удовлетворяетъ нуждамъ мѣстнаго населенія, избавляя его отъ необходимости привозить овощи издалека. Но въ послѣдніе годы въ уѣздахъ начала распространяться одна изъ специальныхъ отраслей огородничества, для развитія которой деревня, если она расположена недалеко отъ желѣзнодорожной станціи, представляетъ больше благопріятныхъ условій чѣмъ городъ: это тепличный промыселъ. Перенесенный изъ подстоличныхъ мѣстностей въ Тверь, онъ распространился въ нѣкоторыхъ волостяхъ Тверскаго и сосѣднихъ съ нимъ уѣздовъ. Правда, производство раннихъ овощей въ теплицахъ требуетъ большихъ затратъ на дрова, потребляемая для отопленія теплицъ въ весьма значительномъ количествѣ; но цѣны на ранніе овощи еще такъ значительны, что съ избыткомъ покрываютъ затраты. Производствомъ этимъ въ городахъ занимаются капиталисты—огородники, въ уѣздахъ преимущественно крестьяне, бывшіе наемные рабочіе у капиталистовъ. Въ послѣднее же время теплицы заведены нѣкоторыми помѣщиками, нашедшими въ нихъ одинъ изъ способовъ выгоднаго сбыта своихъ дровъ. Въ отчетномъ году сбытъ тепличныхъ овощей былъ удовлетворителенъ, и число теплицъ въ губерніи увеличилось.

г) **Производство льна.** Сильный запрос на льняное волокно и высокія цѣны на этотъ продуктъ сельскаго хозяйства были причиною тому, что въ отчетномъ году площадь льняныхъ посѣвовъ противъ 1887 года увеличилась; но результаты сельскохозяйственнаго года не оправдали ожиданій льноводовъ. Волокна уродилось довольно; но цѣны на него осенью упали. Многіе изъ хозяевъ, не имѣвшіе возможности выжидать цѣнъ, вынуждены были продать по 2 рубля за пудъ такія партіи льна, которыя осенью 1887 года продавались по 5 рублей за пудъ. Льняное сѣмя, какъ сказано выше, повреждено гусеницей гаммой и дало весьма незначительный урожай.

Изъ производствъ, перерабатывающихъ сырые матеріалы, доставляемые, хотя отчасти, мѣстнымъ сельскимъ хозяйствомъ, а потому косвенно вліяющимъ на успѣхи хозяйства въ губерніи, наиболѣе значительны: кожевенное, юфтевое, скорняжное, клеварное, сальновѣчное, мыловаренное, крупяное, солодовое, паточное, крахмальное, маслобойное, пенькопрядильное. Благодаря урожаю 1887 года, вліявшему на нѣкоторое оживленіе земледѣлія и скотоводства въ губерніи, только что названныя отрасли обрабатывающей промышленности въ отчетномъ году менѣе нуждались въ мѣстномъ сыромъ матеріалѣ чѣмъ въ предыдущіе годы.

Обезпеченіе народнаго продовольствія.

Кромѣ немногихъ, исключительно урожайныхъ годовъ, население Тверской губерніи, вслѣдствіе скудости почвы своихъ полей, всегда нуждается въ привозномъ хлѣбѣ. Размѣры привоза зависятъ отъ урожая какъ ржи, такъ и яровыхъ хлѣбовъ и картофеля въ губерніи. При удовлетворительномъ урожаѣ ячменя и картофеля, для годоваго потребленія всѣхъ жителей губерніи достаточно 2.700.000 четвертей ржи. Этой суммы, за исключеніемъ сѣмянъ, достигалъ урожай 1887 года; но такіе годы бываютъ очень рѣдко.

Въ отчетномъ году въ губерніи собрано 2.404.033 четверти ржи. Если, какъ это видно изъ отзывовъ сельскихъ хозяевъ, около половины озимыхъ полей засѣяно старою рожью, то на продовольствіе населенія въ текущемъ сельскохозяйственномъ году, до новаго урожая, осталось около 2.000.000 четвертей, изъ которыхъ не менѣе 60.000 должно уйти на винокурение. Правда, кромѣ ржи, для потребленія населенія имѣются: пшеница мѣстнаго урожая, которой собрано въ губерніи, за исключеніемъ сѣмянъ,—5.983 четвертей, ячмень—206.659, гречиха—11.513, горохъ—19.766, и картофель—417.475 четвертей. Но, если принять во вниманіе, что питательность картофеля въ $3\frac{1}{2}$ раза менѣе питательности ржи, то окажется, что и при всѣхъ только что упомянутыхъ подспорьяхъ ржаному хлѣбу, население должно прикупить въ текущемъ хозяйственномъ году ржи и ржаной муки довольно значительное количество. Сколько именно,—трудно опредѣлить, такъ какъ многое, въ данномъ случаѣ, зависитъ отъ измѣчивыхъ цѣнъ на хлѣбъ и отъ степени выгодности сбыта имѣющихся въ настоящее время запасовъ хлѣба.

Необходимо принять во вниманіе, что урожай озимаго хлѣба никогда не бываетъ одинаковъ по уѣздамъ, волостямъ и селеніямъ: въ нѣкоторыхъ, болѣе хлѣбородныхъ мѣстностяхъ населеніе и въ нынѣшнемъ году имѣетъ запасы хлѣба для продажи, но, въ виду низкихъ цѣнъ, сохраняетъ ихъ не проданными, между тѣмъ какъ въ другихъ — потребуется усиленный привозъ хлѣба извнѣ.

Въ годы, по отношенію къ урожаю, подобные отчетному, въ губернію привозилось около 300.000 кулей ржи и ржаной муки. По всей вѣроятности, и въ текущемъ хозяйственномъ году привозъ этого хлѣба не превыситъ 300.000 кулей. Быть можетъ, онъ и не достигнетъ этой цифры.

Сельскіе хлѣбозапасные магазины и въ отчетномъ году принесли свою пользу населенію. Изъ нихъ въ теченіе года взято крестьянами 24.511 четвертей ржи и 114.967 ярового хлѣба; по окончаніи же жатвы, въ счетъ ссуды и недоимокъ прежнихъ лѣтъ, возвращено 66.527 четв. ржи и 145.330—ярового хлѣба. Такимъ образомъ, изъ своихъ магазиновъ крестьяне позаимствовали хлѣба, приблизительно, на 400.000 руб., всыпали же въ нихъ—на сумму до 700.000 рублей.

Во всѣхъ сельскихъ запасныхъ магазинахъ губерніи было на лицо озимаго хлѣба къ 1-му января 1888 года 174.444, къ 1-му же января 1889-го—216.460 четв.; ярового къ 1888 году—244.777, къ 1889-му—275.140 четв. Такимъ образомъ запасы ржи въ магазинахъ увеличились за отчетный годъ на 42.016, ярового хлѣба—на 30.363 четверти.

О состояніи и объ операціяхъ запасныхъ магазиновъ по уѣздамъ можно судить по даннымъ слѣдующихъ двухъ таблицъ:

I.

Наличность хлѣба въ сельскихъ запасныхъ магазинахъ.

У ъ з д ъ.	Б Ы Л О Н А Л И Ц О:				Число душъ, содержавшихъ хлѣбные запасы въ натурѣ.					
	Къ 1-му января 1888 года.		Къ 1-му января 1889 года.							
	Озимаго хлѣба.	Ярового хлѣба.	Озимаго хлѣба.	Ярового хлѣба.						
	Ч	е	т	в	е	р	т	е	й.	
Тверской . . .	9.282	20.164	9.725	18.749	46.674					
Корчевской . . .	6.480	16.493	7.806	17.396	40.882					
Калязинскій . . .	12.685	12.619	17.056	15.347	44.548					
Кашинскій . . .	24.404	16.187	34.407	21.025	46.622					
Бѣжецкій . . .	53.035	41.104	61.390	43.375	82.510					
Весьегонскій . . .	8.816	12.175	12.360	16.160	49.781					
Вышневолоцкій . . .	26.132	42.587	27.876	43.594	53.077					
Осташковскій . . .	7.174	5.338	8.570	6.527	37.002					
Ржевскій . . .	3.185	7.737	6.845	14.786	37.495					
Зубцовскій . . .	1.843	7.651	4.765	10.813	37.268					
Старицкій . . .	10.691	44.974	13.504	47.617	49.896					
Новоторжскій . . .	10.717	17.748	12.156	19.751	49.069					
Итого по 12 уѣздамъ	174.444	244.777	216.460	275.140	574.824					

II.

Выдача и возвратъ ссудъ изъ сельскихъ запасныхъ магазиновъ.

У ъ з д ъ.	Выдано въ ссуду въ 1888 году.		Поступило въ магазины, въ возвратъ ссудъ и недоимокъ.			
	Озимаго хлѣба.	Ярового хлѣба.	Озимаго хлѣба.	Ярового хлѣба.		
	Ч	е	т	в		
	е	р	т	е	й.	
Тверской . . .	2.438	15.058	2.881	13.642		
Корчевской . . .	1.607	10.091	2.933	10.995		
Калязинскій . . .	4.200	2.662	8.572	5.391		
Кашинскій . . .	320	4.685	10.323	9.523		
Бѣжецкій . . .	5.054	13.270	13.408	15.540		
Весьегонскій . . .	247	1.850	3.791	5.836		
Вышневолоцкій . . .	2.041	17.612	3.785	18.618		

Осташковскій	1.509	2.962	2.905	4.151
Ржевскій	3.185	7.737	6.845	14.786
Зубцовскій	256	5.639	3.178	8.801
Старицкій	1.900	27.771	4.712	30.414
Новоторжскій	1.754	5.630	3.194	7.633
Итого по 12 уѣздамъ.	24.511	114.967	66.527	145.330

Приведенныя таблицы показываютъ, что въ уѣздахъ Бѣжецкомъ, Кашиинскомъ и Вышневолоцкомъ запасы озимаго хлѣба превышаютъ половину нормальнаго количества, и что, мало по малу, пополняются они и въ другихъ уѣздахъ. Что же касается запасовъ яроваго хлѣба, то въ уѣздахъ Старицкомъ, Бѣжецкомъ и Вышневолоцкомъ они превышаютъ норму (4 четверика на душу), во всѣхъ же остальныхъ, взятыхъ въ совокупности, близки къ нормѣ. Болѣе удовлетворительное состояніе запасовъ яроваго хлѣба, въ сравненіи съ рожью, объясняется тѣмъ, что овесъ составляетъ предметъ вывоза изъ Тверской губерніи, ржаного же хлѣба ей почти никогда не достаетъ для прокормленія всего населенія; и тѣмъ еще, что крестьяне яснѣе сознаютъ пользу яровыхъ запасовъ, необходимыхъ для обмѣненія яровыхъ полей, тогда какъ озимыя поля, въ большинствѣ случаевъ, засѣваются новою рожью.

Въ сравненіи съ предыдущимъ трехлѣтіемъ, состояніе хлѣбныхъ запасовъ въ сельскихъ магазинахъ можно считать улучшившимся, какъ это видно изъ слѣдующаго ряда числовыхъ данныхъ:

		Во всѣхъ сельскихъ магазинахъ губерніи состояло на лицо:	
		озимаго хлѣба.	яроваго хлѣба.
Къ 1-му января 1886 года	99.366	139.467
— — 1887 —	119.359	195.123
— — 1888 —	174.444	244.777
— — 1889 —	216.460	275.140

Продовольственный капиталъ Тверскаго Губернскаго Земства, розданный крестьянскому населенію по случаю не урожая въ 1884 и 1885 годовъ, продолжаетъ, мало по малу, возвращаться въ земскую кассу.

Къ 1-му января 1888 года въ продовольственномъ капиталѣ оставалось:

Наличныхъ денегъ	249.092 р. 31 к.
Процентныхъ бумагъ на сумму	6.720 — » —
Въ ссудахъ и недоимкахъ за крестьянами	496.531—21 ¹ / ₂ —
Недополученныхъ процентовъ	134—92 —
За уѣздными управами за проданный овесъ	134—89 —
Итого	752.613—33¹/₂ —

Поступило въ 1888 году:

Отъ крестьянъ, въ уплату выданныхъ имъ ссудъ	51.437—90 ³ / ₄ —
Процентовъ на капиталъ	2.368—66 —
Процентныхъ бумагъ на сумму	77.549—10 —
Итого	131.355—66³/₄ —

Въ теченіе 1888 года израсходовано:

Выдано въ ссуду крестьянамъ на обмѣненіе полей	2.453 р. 87 к.
Возвращена вторая половина ссуды изъ Имперскаго продовольственнаго капитала	150.000 — » —
Употреблено на покупку процентныхъ бумагъ	77.549—10 —
Списано со стоимости процентныхъ бумагъ курсовой разницы	659—10 —
Итого	230.662—07 —

Осталось къ 1-му января 1889 года:

Наличныхъ денегъ	71.603 р. 86 ³ / ₄ к.
Процентныхъ бумагъ, по курсу 1 января 1889 г.	83.610— » —
Недополученныхъ процентовъ по процент. бумагамъ	1.533—37 —
Недополученныхъ съ уѣздныхъ управъ за овесъ	134—89 —
Въ долгу за крестьянами	447.547—17 ³ / ₄ —
В с е г о	604.429—30 ¹ / ₂ —

И такъ, въ теченіе отчетнаго года долгъ крестьянъ продовольственному капиталу уменьшился съ 496.531 руб. до 447.547 руб. (на 10⁰/о), наличность же продовольственнаго капитала въ деньгахъ и процентныхъ бумагахъ (если не считать 150.000 руб. Имперскаго капитала) увеличилась съ 105.812 до 156.747 рублей (на 48⁰/о).

Независимо отъ губернскаго, въ 8 уѣздахъ имѣются общественные продовольственные капиталы, находящіеся въ распоряженіи уѣздныхъ земствъ и составлявшіе къ 1-му января 1888 года сумму въ 108.647 руб. 70 коп. Увеличившись въ отчетномъ году на 4.168 р. 64 коп., они достигли суммы 112.816 руб. 34 коп., распредѣляющейся по уѣздамъ слѣдующимъ образомъ:

Общественныхъ продовольственныхъ капиталовъ къ 1-му января 1889 года состояло:

	Н а л и ц о	Въ долгахъ и недоимкахъ.	В с е г о.
Въ Тверскомъ уѣздѣ	7.293 р. 19 ³ / ₄ к.	14.136 р. 97 к.	21.430 р. 16 ³ / ₄ к.
— Корчевскомъ —	13.924—37 —	5.861—82 ¹ / ₂ —	19.786—19 ¹ / ₂ —
— Калязинскомъ —	8.586—26 —	» »	8.586—26 —
— Бѣжецкомъ —	8.158—81 —	584—50 —	8.743—31 —
— Вышневолоцкомъ	6.700—54 ¹ / ₂ —	» »	6.700—54 ¹ / ₂ —
— Ржевскомъ —	16.797—43 —	10.159—43 ³ / ₄ —	26.956—86 ³ / ₄ —
— Старицкомъ —	3.603—31 —	10.258—54 ¹ / ₂ —	13.861—85 ¹ / ₂ —
— Новоторжскомъ —	6.751—14 —	» » —	6.751—14 —
Всего по губерніи	71 815—06 ¹ / ₄ —	41.001—27 ³ / ₄ —	112.816—34 —

Продовольственныхъ капиталовъ, принадлежащихъ городскимъ и мѣщанскимъ обществамъ, было:

Къ 1-му января 1888 года	29.677 р. 92 ³ / ₄ к.
Къ 1-му января 1889 года	30.894—49 ¹ / ₂ —

Ф а б р и к и и з а в о д ы.

(Приложеніемъ къ этой статьѣ служитъ вѣдомость № 2).

Промышленныхъ заведеній крупныхъ и мелкихъ насчитывалось въ отчетномъ году 8.420, въ томъ числѣ 846 въ городахъ и 7.574 въ уѣздахъ.

По численности своей и по размѣрамъ производства первое мѣсто занимаетъ группа заведеній, перерабатывающихъ хлѣбъ мѣстный и привозный и заключающая въ себѣ до 2.010 дѣйствующихъ мельницъ, 650 маслобоенъ, 720 круподеренъ и толчей и солодовыхъ заведеній, 17 винокуренныхъ и 8 пивоваренныхъ, 7 крахмальныхъ и 5 паточныхъ заво-

довъ. Изъ прочихъ отраслей обрабатывающей промышленности имѣютъ большое значеніе для губерніи: переработка привознаго бумажнаго хлопка въ пряжу, миткаль и ситцы (5 большихъ фабрикъ); пенькопрядильное, льнотрепальное и писчебумажное производства; переработка кожи, сала и шерсти; производства стекольное, стеклянное, фаянсовое, химическихъ продуктовъ, гончарное, кузнечное (до 1.720 кузницъ). Но въ числѣ названныхъ промышленныхъ заведеній весьма многія имѣютъ характеръ кустарныхъ или ремесленныхъ мастерскихъ (какъ напр. кузницы, мелкія смолокурни, войлочные, скорняжныя и мелкія кожевенныя заведенія), другія же (какъ напр. мелкія мельницы, маслобойни, круподерни) тѣсно связаны съ сельскимъ хозяйствомъ и считаются не столько промышленными, сколько сельскохозяйственными заведеніями. Вотъ почему въ прилагаемую къ этому обзору вѣдомость (№ 2) вошли только фабрики и заводы въ болѣе тѣсномъ смыслѣ слова; изъ мельницъ, напр. имѣющія не менѣе 3 поставовъ, изъ кожевенныхъ, маслобойныхъ, смолокурныхъ и другихъ заводовъ болѣе значительные, пользующіеся наемными рабочими.

Всѣхъ заведеній, имѣющихъ фабричный или заводскій характеръ, насчитывалось въ отчетномъ году 961; рабочихъ при нихъ было 23.308 человекъ; цѣнностей произведено на сумму 25.237.580 руб.

По сравненіи размѣровъ фабрично-заводскаго дѣла за цѣлый рядъ годовъ, оказывается, что въ отчетномъ году и заведеній, и рабочихъ было болѣе, чѣмъ въ предшествующее пятилѣтіе, и сумма производства была значительнѣе.

	Фабрикъ и заводовъ.	Рабочихъ при нихъ.	Произведено въ годъ на сумму рублей.
Въ 1883 году	725	23.172	22.072.481
— 1884 —	737	20.377	19.653.856
— 1885 —	719	18.277	17.766.701
— 1886 —	766	19.149	20.374.634
— 1887 —	911	20.899	22.379.369
— 1888 —	961	23.308	25.237.580

И такъ, нѣсколько упавшее въ неурожайные (1884 и 1885) годы фабрично-заводское производство съ 1886 года вновь оживаетъ, и въ 1888-мъ превышаетъ размѣры, какихъ достигло оно прежде, въ годы наиболѣе благоприятныя для его развитія.

Если выдѣлить производства болѣе значительныя, на сумму, по губерніи, не менѣе 100.000 руб. каждое, то такихъ заведеній оказывается въ отчетномъ году 244, число рабочихъ на нихъ 19.987, а сумма производства—23.514.437 руб.

Въ какой мѣрѣ увеличилось въ отчетномъ году производство большихъ фабрикъ и заводовъ, въ сравненіи съ предыдущимъ годомъ, можно видѣть изъ слѣдующей таблицы:

	Производительность въ рубляхъ.		Число рабочихъ.		Число фабр. и завод.	
	1887.	1888.	1887.	1888.	1887.	1888.
Бумагопрядильныя фабрики съ ткацкими отдѣленіями (одна съ ситце-набивнымъ)	8.234.769	9.156.462	10.435	12.400	5	5
Мукомольные товарные заводы	3.632.155	3.579.096	561	567	14	14
Заводы винокуренныя	2.857.657	3.725.592	311	308	17	17
— водочныя	905.565	1.412.270	75	71	7	6
— пиво и медоваренныя	278.546	273.702	133	103	8	8
Кожевенныя и юфтевыя заводы	2.216.855	1.762.778	1.279	1.001	96	82
Пенькопрядильни	234.850	244.058	796	862	14	12
Льнотрепальни	200.000	200.000	130	100	2	1
Фабрики писчебумажныя	762.000	810.000	886	890	2	2
— фаянсовая	450.000	500.000	1.100	1.168	1	1

Заводы хрустальные, стекольные и стекляные	608.900	606.440	1.065	1.124	13	13
Спичечные	111.732	175.896	393	458	14	16
Заводы лѣсопильные	249.445	542.215	336	378	12	13
— восковѣчные	122.070	216.980	29	37	8	8
— сыроваренные и маслодѣльн.	136.019	154.621	228	250	45	45
Пароходная мастерская	226.000	154.327	350	270	1	1
И т о г о	21.226.563	23.514.437	18.107	19.987	259	244

Оказывается, слѣдовательно, что изъ крупныхъ производствъ въ отчетномъ году расширились: бумагопрядильно-ткацкое, винокуренное, водочное, пенькопрядильное, писчебумажное, фаянсовое, спичечное, лѣсопильное, восковѣчное, сыроваренное и пароходостроительное. Сократились (до размѣровъ 1886 года)—кожевенное. Сокращеніе остальныхъ производствъ, упомянутыхъ въ вышеприведенной таблицѣ, незначительное. Въ общемъ, какъ видно изъ выше приведенныхъ данныхъ, фабрики и заводы выработали произведеній на 13⁰/₁₀₀ болѣе чѣмъ въ 1887-мъ.

Т о р г о в л я .

Торговыхъ заведеній въ отчетномъ году было въ городахъ 4.795, въ уѣздахъ 7.120, а всего 11.715, на 812 больше чѣмъ въ 1887 году.

Торговыхъ документовъ выдано въ отчетномъ году 21.343, больше чѣмъ въ 1887-мъ — на 1.203.

Распредѣленіе торговыхъ заведеній по городамъ и уѣздамъ, сравнительно съ 1887 годомъ, и распредѣленіе торговыхъ документовъ по разрядамъ, сравнительно съ предшествующимъ отчетному году трехлѣтіемъ, можно видѣть изъ слѣдующихъ двухъ таблицъ:

I.							
Ч и с л о т о р г о в ы х ъ з а в е д е н і й:							
У ѣ з д ы:	Въ городахъ и посадахъ.		Въ негородскихъ мѣстностяхъ		И т о г о заведеній.		
	1887 г.	1888 г.	1887 г.	1888 г.	1887 г.	1888 г.	
Тверской	685	764	457	511	1142	1275	
Корчевской	199	204	990	1093	1189	1297	
Калязинскій	244	252	558	623	802	875	
Кашиинскій	419	373	752	976	1171	1349	
Бѣжецкій	444	432	735	848	1179	1280	
Весьегонскій	334	309	637	626	1234	1160	
	263	225					
Вышневолоцкій	392	386	491	595	883	981	
Осташковскій	281	312	227	239	575	600	
	67	49					
Ржевскій	572	633	373	416	945	1049	
Зубцовскій	97	137	296	329	467	543	
	74	77					
Старицкій	193	211	397	453	590	664	
Новоторжскій	400	431	326	411	726	842	
Вся губернія	4664	4795	6239	7120	10903	11915	

II.

Число торговых документовъ, выбранныхъ въ Тверской губерніи съ 1884 по 1888 г.

Названіе торговых документовъ.	Число выданныхъ документовъ.					
	С в и д ѣ т е л ь с т в ь в ы :	Въ 1884 г.	1885 г.	1886 г.	1887 г.	1888 г.
Для купцовъ 1-й гильдіи		53	63	55	40	48
— — 2-й гильдіи		1.469	1.655	1.658	1.737	1.768
На мелочной торгъ съ полною пошлиною		5.327	5.270	5.822	5.487	6.050
— — — съ половин. <small>(или промысловыхъ).</small>		1.248	1.440	1.232	1.297	1.326
На развозный торгъ		357	363	315	358	367
На разносный торгъ		328	267	240	341	379
На мѣщанскіе промыслы		605	»	»	»	»
На прикащиковъ 1-го класса		533	533	554	515	512
— — 2-го класса		2.591	1.961	2.181	2.063	2.215
Для членовъ купеческихъ семействъ 1-й гил.		51	63	54	38	44
— — — — 2-й гил.		595	606	603	599	584
Безплатныхъ свидѣтельствъ		864	876	803	724	765
Ярмарочныхъ на прикащиковъ 1-го класса		10	11	14	10	12
— — — 2-го класса		94	87	81	84	77

Б и л е т о в ы :

Купеческихъ 1-й гильдіи	122	133	133	113	117
— 2-й гильдіи	2.318	2.496	2.687	2.697	2.700
На мелочной торгъ	5.988	3.733	3.698	3.632	3.845
Ярмарочныхъ купеческихъ 1-й гильдіи.	113	121	4	1	1
— — 2-й гильдіи.	»	»	100	109	115
На мелочной торгъ	327	364	359	401	418

И т о г о 22.993 20.042 20.593 20.246 21.343

За исключеніемъ ярмарочныхъ документовъ . 22.449 19.459 20.036 19.641 20.720

Данныя этихъ таблицъ, составленныхъ на основаніи свѣдѣній Казенной Палаты, приводятъ къ слѣдующимъ заключеніямъ:

1) Число торговыхъ заведеній увеличилось, противъ 1887 года, въ городахъ на 131, въ уѣздахъ на 881, въ цѣлой губерніи на 1012.

2) Число торговыхъ заведеній увеличилось въ городахъ: Твери, Корчевѣ, Калязинѣ, Осташковѣ, Ржевѣ, Зубцовѣ, Погорѣломъ Городищѣ, Старицѣ и Торжкѣ; въ уѣздахъ же (за исключеніемъ и со включеніемъ городовъ)—во всѣхъ, кромѣ Весьегонскаго.

3) Число выбранныхъ торговыхъ документовъ увеличилось противъ 1887 года на 1.097, при чемъ особенно увеличилось число свидѣтельствъ и билетовъ на мелочной торгъ и приказчицкихъ свидѣтельствъ 2-го класса.

Уменьшенія оборотовъ по главнѣйшимъ отраслямъ торговли замѣчено не было, почему увеличеніе числа торговыхъ заведеній можетъ, до нѣкоторой степени, служить признакомъ оживленія торговой дѣятельности въ губерніи за отчетный годъ.

Д в и ж е н і е н а с е л е н і я .

(Приложеніемъ къ этой статьѣ служитъ ведомость № 3).

Жителей наличныхъ и временноотсутствующихъ считалось въ Тверской губерніи къ 1-му января 1888 года 1.781.861, въ томъ числѣ мужескаго пола 859.742, женскаго—922.119.

Умерло въ отчетномъ году 54.869 человекъ, родилось—на 31.770 болѣе. При такомъ естественномъ приростѣ, населеніе губерніи къ 1-му января 1889 года должно было состоять изъ 1.813.631 души, въ томъ числѣ 874.907 мужеск. и 938.724 женскаго пола.

Послѣднія три цифры не представляютъ собой той точности, какая была бы возможна при собираніи свѣдѣній о населеніи посредствомъ однодневной народной переписи; но близкими къ дѣйствительности считаться могутъ, такъ какъ свѣдѣнія, изъ которыхъ онѣ выведены, время отъ времени, провѣрялись, во многихъ мѣстностяхъ, хотя и не однодневными, но подворными народосчислениями; что же касается данныхъ о рождаемости и смертности, принятыхъ, въ данномъ случаѣ, во вниманіе, то ихъ достовѣрность не подлежитъ сомнѣнію.

Нѣкоторою повѣркой выше приведенныхъ данныхъ о населеніи губерніи можетъ служить сравненіе ихъ съ данными послѣдней 10-й народной переписи. Этою переписью, произведенною въ 1858 году, обнаружено въ губерніи 1.451.793 жителя. Съ 1-го января 1859 по 1-е января 1889 года родилось въ губерніи 2.256.729, умерло 1.754.596 человекъ, слѣдовательно, путемъ естественнаго прироста населеніе увеличилось на 502.133 человека. И еслибы естественный приростъ былъ равенъ дѣйствительному, то къ началу 1889 года насчитывалось бы въ губерніи 1.953.926 человекъ. Но такого равенства нѣтъ, такъ какъ весьма значительное число лицъ, родившихся въ Тверской губерніи, большую часть жизни своей проводятъ за ея предѣлами, въ ея и умираютъ, записи же о смерти такихъ лицъ не попадаютъ въ метрическія книги церковей Тверской губерніи. Вотъ почему дѣйствительный приростъ населенія губерніи долженъ быть значительно ниже естественнаго прироста.

До какой степени значительно число лицъ, временно пребывающихъ за предѣлами губерніи, можно судить по числу ежегодно выдаваемыхъ видовъ на отлучку. Такихъ видовъ въ 1888 году выдано:

на 3 года	43
— 2 —	45
— 1 годъ	91.879
— полгода	86.945
на сроки менѣе полугода	67.636
<hr/>	
Всего видовъ на отлучку	246.548

Правда, многіе изъ этихъ видовъ взяты лицами, остающимися въ предѣлахъ Тверской губерніи, но значительное большинство—живущими въ ея, преимущественно въ столицахъ, какъ это подтверждаютъ однодневныя переписи Петербурга и Москвы. Кромѣ столицъ и столичныхъ губерній, привлекаютъ ищущее заработковъ здѣшнее населеніе: Ярославская и Псковская губерніи, Остзейскій край, Финляндія и многія другія мѣстности.

По уѣздамъ временноотсутствующее населеніе въ отчетномъ году распредѣлялось слѣдующимъ образомъ:

Выдано видовъ на отлучку въ 1888 году.

У ѣ з д Ы.	Годовыхъ и на срокъ болѣе года.	Полу-годовыхъ.	Кратко-срочныхъ.	Итого.	Число отлучекъ по переводу на годовыя.	
					Въ 1888 г.	Въ 1887 г.
Тверской . . .	8.525	7.438	3.658	19.621	13.030	13.262
Корчевской . . .	7.293	5.680	7.475	20.448	11.635	12.103
Калязинскій . . .	9.506	8.701	12.773	30.980	16.417	16.516
Кашинскій . . .	11.426	5.299	3.494	20.219	14.779	14.555
Бѣжецкій . . .	7.001	8.417	11.529	26.947	13.519	14.025
Весьегонскій . . .	4.425	5.427	6.735	16.587	8.487	8.121
Вышневолоцкій . . .	6.612	5.376	2.862	14.850	9.887	10.221
Осташковскій . . .	3.077	4.146	4.766	11.989	6.111	6.019
Ржевскій . . .	4.438	5.291	6.172	15.901	8.327	8.239
Зубцовскій . . .	6.148	6.604	1.639	14.391	9.787	10.464
Старицкій . . .	11.831	15.480	3.916	31.227	20.360	19.830
Новоторжскій . . .	11.685	9.086	2.617	23.388	16.758	16.473
<hr/>						
Вся губернія, въ						
1888 году.	91.967	86.945	67.636	246.548	149.097	149.828
1887 году.	89.994	89.517	74.532	254.043	149.828	—

Таблица показываетъ, что число отлучекъ уменьшилось, въ сравненіи съ 1887 годомъ, въ уѣздахъ: Тверскомъ, Корчевскомъ, Калязинскомъ, Бѣжецкомъ, Вышневолоцкомъ и Зубцовскомъ увеличилось во всѣхъ остальныхъ. По губерніи паспортовъ и билетовъ взято, въ сравненіи съ 1887 годомъ, менѣе на 7.495, отлучекъ же, по переводу въ годовыя, было менѣе на 731. Такое уменьшеніе отлучекъ для виѣшнихъ заработковъ, при значительномъ естественномъ приростѣ населенія, можно считать слѣдствіемъ благоприятнаго урожая двухъ предыдущихъ годовъ во многихъ мѣстностяхъ губерніи.

По городамъ и уѣздамъ нынѣшнее населеніе Тверской губерніи распредѣляется слѣдующимъ образомъ:

I.

Число жителей наличныхъ и временноотсутствующихъ въ городахъ къ 1-му января 1889 г.

	Муж. пола.	Жен. пола.	Итого.
Тверь . . .	22.723	17.621	40.344
Корчева . . .	1.731	1.714	3.445
Калязинъ . . .	3.803	4.409	8.212
Кашинъ . . .	3.648	3.262	6.910
Бѣжецкъ . . .	3.729	3.175	6.904
Весьегонскъ . . .	1.321	1.476	2.797
Красный-Холмъ . . .	738	1.191	1.929
Вышній-Волочекъ . . .	7.915	7.971	15.886
Осташковъ . . .	6.014	5.849	11.863
Пос. Селижаровъ . . .	689	692	1.381
Ржевъ . . .	15.839	14.237	30.076
Зубцовъ . . .	2.249	2.088	4.337

Пос. Пог.-Городище	1.071	1.153	2.224
Старица . . .	2.491	2.145	4.636
Торжокъ . . .	7.004	7.583	14.587
И т о г о .	80.965	74.566	155.531

II.

Число жителей наличныхъ и временноотсутствующихъ въ уѣздахъ (безъ городовъ) къ 1-му января 1889-го года.

У ѣ з д ы.	Муж. пола.	Жен. пола.	И т о г о.
Тверской . . .	55.794	66.113	121.907
Борчевской . . .	59.541	64.380	123.921
Калязинскій . . .	61.802	65.497	127.299
Кашинскій . . .	63.297	68.914	132.211
Бѣжецкій . . .	113.118	119.348	232.466
Весьегонскій . . .	70.939	75.102	146.041
Вышневолоцкій . . .	74.973	79.905	154.878
Осташковскій . . .	51.645	55.488	107.133
Ржевскій . . .	50.500	56.916	107.416
Зубцовскій . . .	51.152	56.021	107.173
Старицкій . . .	70.859	78.457	149.316
Новоторжскій . . .	70.322	78.017	148.339
И т о г о .	793.942	864.158	1.658.100

III.

Число жителей наличныхъ и временноотсутствующихъ въ городахъ и уѣздахъ Тверской губерніи къ 1-му января 1889 года.

Уѣзды (съ городами).	Муж. пола.	Жен. пола.	И т о г о.
Тверской . . .	78.517	83.734	162.251
Борчевской . . .	61.272	66.094	127.366
Калязинскій . . .	65.605	69.906	135.511
Кашинскій . . .	66.945	72.176	139.121
Бѣжецкій . . .	116.847	122.523	239.370
Весьегонскій . . .	72.998	77.769	150.767
Вышневолоцкій . . .	82.888	87.876	170.764
Осташковскій . . .	58.348	62.029	120.377
Ржевскій . . .	66.339	71.153	137.492
Зубцовскій . . .	54.472	59.262	113.734
Старицкій . . .	73.350	80.602	153.952
Новоторжскій . . .	77.326	85.600	162.926
И т о г о .	874.907	938.724	1.813.631

По отношенію къ естественному движенію населенія, отчетный годъ принадлежитъ къ самымъ счастливымъ для Тверской губерніи. Бракомъ сочтено 33.966 лицъ, что составитъ 95 браковъ на 10.000 жителей; родилось, 86.639 младенцевъ, что составитъ 482 на 10.000 жителей; умерло 54.869, или 308 на 10.000; естественная прибыль составляетъ 31.770 человекъ или 174 на 10.000. По величинѣ процента браковъ, отчетный годъ, въ ряду годовъ послѣдняго пятидесятилѣтія, занимаетъ 17-е мѣсто, по величинѣ процента родившихся—13-е, естественнаго прироста населенія—2-е, а по сравнительной незначительности процента смертности—первое.

О степени естественнаго прироста населенія, равно какъ о рождаемости, смертности и бракахъ по уѣздамъ (съ городами) за отчетный годъ можетъ дать понятіе слѣдующая таблица:

На 10.000 жителей въ 1888 году было:	Естественный приростъ населенія въ 1888 году.			
Въ уѣздахъ (съ городами):	Браковъ.	Рожденій.	Смертныхъ случаевъ.	
Тверскомъ	94	475	302	172
Корчевскомъ	81	474	278	196
Калязинскомъ	90	465	275	190
Кашинскомъ	95	465	305	160
Бѣжецкомъ.	105	518	301	217
Весьегонскомъ	88	498	294	204
Вышневолоцкомъ.	85	447	284	163
Осташковскомъ	110	562	343	219
Ржевскомъ	109	550	337	213
Зубцовскомъ	101	467	287	180
Старицкомъ	94	486	293	193
Новоторжскомъ	97	427	296	131
По всей губерніи, въ 1888 году.	95	486	308	178
— съ 1880 по 1887 г. включительно	86	469	351	118
— въ пятидесятилѣтіе съ 1830 по 1879 г. включительно	90	466	371	95

И такъ въ отчетномъ году:

а) Наибольшій процентъ рожденій оказывается въ уѣздахъ: Осташковскомъ, Ржевскомъ, Бѣжецкомъ; наименьшій—въ Вышневолоцкомъ, Калязинскомъ и Кашинскомъ.

б) Уѣзды, занимающіе первыя мѣста по отношенію къ рождаемости, отличаются и относительно наибольшимъ количествомъ браковъ.

в) Наименьшую дань смерти дали уѣзды: Калязинскій, Корчевской, Вышневолоцкой и Зубцовскій, наибольшую—Осташковскій и Ржевскій.

г) Наибольшій естественный приростъ населенія оказался въ уѣздахъ: Осташковскомъ, Бѣжецкомъ и Ржевскомъ; наименьшій—въ Кашинскомъ и Вышневолоцкомъ.

д) Ни въ одномъ изъ уѣздовъ смертность не достигала средней по губерніи за предыдущія 58 лѣтъ; ни въ одномъ изъ уѣздовъ естественный приростъ населенія не былъ ниже средняго по губерніи за тѣже 58 лѣтъ.

Выселеній изъ Тверской губерніи было болѣе чѣмъ въ предыдущемъ году. По свѣдѣніямъ Казенной Палаты, отчислено изъ мѣстныхъ ревизскихъ списковъ, за 1888 годъ: въ Ярославскую губернію 31, въ Московскую—23, въ Петербургскую—21, въ Новгородскую—5, въ Пермскую, Воронежскую, Харьковскую, Тульскую, Смоленскую, Владимірскую и Лифляндскую—по 2, въ Рязанскую, Самарскую, Симбирскую, Курскую, Орловскую, Калужскую, Гродненскую, Вологодскую, Землю Донскаго Войска—по 1; а всего 103 мужскихъ ревизскихъ души, между тѣмъ какъ въ 1887 году—только 68.

Иммиграція была менѣе значительна, чѣмъ въ 1887 году: приписалось къ составу ревизскаго населенія Тверской губерніи: изъ Смоленской—5 мужскихъ ревизскихъ душъ, изъ Ярославской—2, а всего 7 душъ, тогда какъ въ предыдущемъ году—14.

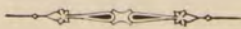

II. ПОДАТИ И ПОВИННОСТИ.

Окладные сборы.

(Приложеніемъ къ этой статьѣ служитъ ведомость № 4).

Къ 1 января 1888 года оставалось въ недоимкѣ за губернію окладныхъ сборовъ и разныхъ взысканій 101.595 руб. 64¹/₄ коп., на 1888 годъ назначено было къ поступленію оклада: государственнаго поземельнаго налога 184.043 руб. 31 коп., налога съ недвижимыхъ имуществъ въ городахъ и посадахъ 102.000 руб., сборовъ по разсроченнымъ недоимкамъ 1 руб. 90 коп., итого 387.640 руб. 85¹/₄ коп. Къ этой суммѣ причислено оклада и недоимки по сборамъ и взысканіямъ 121.187 руб. 81 к. и исключено 25.601 р. 8 коп. Такимъ образомъ, въ отчетномъ году, слѣдовало поступить 483.227 руб. 58¹/₄ к.; на пополненіе этой суммы поступило: государственнаго поземельнаго налога 176.000 руб. 34 коп., въ государственный продовольственный капиталъ 1.053 руб. 6 коп., налога съ недвижимыхъ имуществъ и пени на оный 99.963 руб. 17 коп., сбора по разсроченнымъ недоимкамъ 31 руб. 32 к., разныхъ взысканій, состоящихъ на отвѣтственности губернскаго начальства 110.367 руб. 80 коп. и къ 1 января 1889 года осталось въ недоимкѣ: государственнаго поземельнаго налога 23.666 руб. 93 коп., сборовъ на обезпеченіе продовольствія 7.867 руб. 35¹/₄ коп., налога съ недвижимыхъ имуществъ 8.324 руб. 68 коп., разсроченныхъ платежей 780 руб. 22 коп. и разныхъ взысканій 55.172 руб. 71 коп., а всего 95.811 руб. 89¹/₄ коп., менѣе прошлаго года на 5.783 руб. 75 коп.

Губернскіе земскіе сборы.

Губернскаго земскаго сбора, въ отчетномъ году, должно было поступить 410.550 р. 21 коп.; поступило же ихъ только 255.184 руб. 83³/₄ коп. и къ 1 января 1889 года осталось въ недоимкѣ 155.365 руб. 37¹/₄ коп. Недоборъ этотъ распредѣляется по уѣздамъ такъ:

за Калязинскимъ уѣздомъ	24.915 р.	43 ¹ / ₄ к.
— Старицкимъ —	19.953	— 14 ¹ / ₂ —
— Корчевскимъ —	17.663	— 55 ¹ / ₄ —
— Зубцовскимъ —	16.502	— 4 ³ / ₄ —
— Новоторжскимъ —	15.274	— 34 ¹ / ₂ —
— Весьегонскимъ —	11.713	— 53 ¹ / ₂ —
— Ржевскимъ —	10.375	— 65 ³ / ₄ —
— Тверскимъ —	9.813	— 53 —
— Вышневолоцкимъ —	8.700	— 92 —
— Кашинскимъ —	7.431	— 93 —
— Осташковскимъ —	7.420	— 16 ³ / ₄ —
— Бѣжецкимъ —	5.601	— 11 —
Итого	155.365	— 37 ¹ / ₄ —

По смѣтѣ на 1888 годъ, губернскимъ земствомъ было назначено къ расходу 407.606 р. 11 коп., съ зачетомъ въ эту сумму остатка отъ предшествовавшаго года, въ размѣрѣ 188.498 руб.

Расходъ предназначался на слѣдующія нужды:

1) содержаніе мѣстнаго гражданскаго управленія .	14.664 р.	85 к.
2) мировыя по крестьянскимъ дѣламъ учрежденія	42.100 —	» —
3) содержаніе земскаго управленія	21.200 —	» —
4) народное здравіе	129.479 —	10 —
5) общественное призрѣніе	119.690 —	» —
6) народное образованіе	15.750 —	» —
7) другіе опредѣленные въ смѣтѣ предметы .	58.222 —	16 —
8) непредвидѣнные надобности	6.500 —	» —

Расходъ въ отчетномъ году, по смѣтамъ уѣздныхъ земствъ, былъ слѣдующій:

1) на содержаніе мѣстныхъ гражданскихъ управленій	21.783 р.	69 к.
2) — судебныя мировыя учрежденія	118.213 —	60 —
3) — содержаніе земскихъ управленій	90.016 —	98 —
4) — подводную повинность	98.398 —	45 —
5) — дорожную повинность	57.115 —	48 —
6) — постоянную повинность	2.576 —	66 —
7) — народное здравіе	239.689 —	16 —
8) — общественное призрѣніе	18.158 —	9 —
9) — народное образованіе	195.280 —	» —
10) — другіе опредѣленные въ смѣтахъ расходы .	41.131 —	76 —
11) — непредвидѣнные надобности	20.192 —	34 —

Сумма государственнаго поземельнаго налога и съ городскихъ недвижимыхъ имуществъ и распределеніе этого налога по городамъ и уѣздамъ оставалась, въ отчетномъ году, безъ измѣненія.

Дворянскіе сборы.

Губернскаго сбора съ дворянскихъ имѣній на частныя повинности слѣдовало поступить, въ отчетномъ году, недоимки прежнихъ лѣтъ 34.216 руб. 98 коп. и оклада 7.719 руб. 84 коп. итого 41.936 руб. 82 коп., на пополненіе этой суммы внесено 7.411 руб. 22 коп. и въ недоимкѣ осталось 34.525 руб. 60 коп.

Городскіе доходы и расходы.

Доходовъ въ пользу городовъ Тверской губерніи въ 1888 году поступило 703.588 руб. 61¹/₄ коп., а расходовъ городскими общественными управленіями произведено 700.338 руб. 8¹/₂ коп., менѣе доходовъ на 3.250 руб. 52³/₄ коп.

Сумма доходовъ въ отчетномъ году превышала сумму расходовъ въ городахъ: Бѣжецкѣ на 9.615 руб. 62 коп. и Калязинѣ на 2.180 руб. 51 коп.

Расходы въ 1888 году превышали доходы въ городахъ: Твери на 3.825 руб. 51 к., Весьегонскѣ на 1.718 руб. 76 коп., Ржевѣ на 1.468 руб. 28 коп., Вышнемъ-Волочкѣ на 1.438 руб. 63 коп. и Торжкѣ на 1.404 руб. 12¹/₄ коп. Въ остальныхъ городахъ разность въ доходахъ и расходахъ была незначительна.

Сравнительно съ 1887 годомъ, доходовъ въ пользу городовъ Тверской губерніи, въ отчетномъ году, поступило болѣе на 198.358 руб. 75¹/₄ коп. и расходовъ произведено болѣе на 187.716 руб. 83³/₄ коп.

Увеличеніе поступлений, главнымъ образомъ, оказалось въ г. Твери на 190.823 руб. 2 коп., вслѣдствіе полученія 150.000 съ Товарищества Тверской Мануфактуры арендной платы, за 20 лѣтъ впередъ, за участокъ городской земли, а равно вслѣдствіе сдѣланнаго городомъ займа въ обществѣ поземельнаго кредита въ 33.207 руб. 64 коп. на устройство помѣщенія для городскихъ общественныхъ учреждений. Затѣмъ болѣе значительное увеличеніе доходовъ произошло въ городахъ: Торжкѣ на 5.533 руб. 5¹/₂ коп., Ржевѣ на 4.716 р. 55 коп. и Бѣжецкѣ на 3.147 руб. 75 коп.

Увеличеніе расходовъ произошло въ городахъ: Твери на 195.195 руб. 18 коп., за взносомъ 150.000 руб. въ мѣстный общественный банкъ на покрытіе потерь и вслѣдствіе расхода на устройство помѣщеній для городскихъ учреждений, Ржевѣ на 6.281 руб. 5 коп. и Торжкѣ на 3.465 руб. 5³/₄ коп.

Уменьшеніе расходовъ было въ г. Корчевѣ на 6.262 руб. 16 коп., за окончаніемъ работъ по постройкѣ городскихъ общественныхъ лавокъ. По другимъ городамъ увеличеніе и уменьшеніе расходовъ въ отчетномъ году, сравнительно съ предшествовавшимъ годомъ было незначительно.

Недоимокъ въ городскихъ сборахъ за 1888 годъ состоитъ 46.451 руб. 13¹/₂ коп., менѣе предшествовавшаго года на 2.688 руб. 47 коп.

В ы к у п н ы е п л а т е ж и .

Выкупныхъ платежей оставалось въ недоимкѣ къ 1-му января 1888 г. 296.762 руб. 47 коп., оклада на 1888-й годъ, съ присоединеніемъ разсроченныхъ платежей, назначено было 2.598 253 руб. 33 коп., причислено оклада и недоимки 49.714 руб. 73 коп., исключено 8.839 руб. 59 коп.; слѣдовательно надлежало поступить всего въ отчетномъ году 2.935.890 руб. 94 коп.; на пополненіе же этой суммы взыскано 2.728.542 руб. 90 коп. и въ недоимкѣ осталось 207.348 руб. 4 коп., менѣе прошлаго года на 89.414 руб. 43 к.

Оброчные крестьянскіе платежи въ пользу помѣщиковъ.

Къ 1-му января 1888 г. оставалось въ недоимкѣ неуплаченнаго крестьянами бывшимъ своимъ помѣщикамъ оброка 553.808 р. 68¹/₄ к. Въ теченіи 1888 года уплата произведена по уѣздамъ: Корчевскому 2.034 руб. 1 коп., Бѣжецкому 36 руб. 64 коп., Калязинскому

542 руб. 52 коп., Кашинскому 2.046 руб. 34 коп., Вышневолоцкому 29 руб. 14 коп., Старицкому 5.544 руб. 43 коп., Весьегонскому 67 руб. 90 коп., Осташковскому 39 руб. 88 коп. Всего 10.340 руб. 86 коп. Къ 1-му января 1889 года осталось въ недоимкѣ 543.467 руб. 82¹/₄ коп. По уѣздамъ эта сумма состоитъ въ слѣдующемъ размѣрѣ: Ржевскому 334.831 руб. 86³/₄ коп., Осташковскому 53.727 руб. 64¹/₄ коп., Весьегонскому 43.449 руб. 31¹/₄ коп., Вышневолоцкому 36.851 руб. 56 коп., Бѣжецкому 18.207 руб. 16¹/₄ коп., Зубцовскому 12.988 руб. 17 коп., Корчевскому 11.269 руб. 21 коп., Тверскому 9.136 руб. 63¹/₂ коп., Новоторжскому 7.779 руб. 25¹/₄ коп., Калязинскому 7.228 руб. 93¹/₂ коп., Старицкому 6.302 руб. 96 коп., Кашинскому 1.695 руб. 11¹/₂ к.

А к ц и з н ы е с б о р ы .

Винокуренныхъ заводовъ въ отчетномъ году было, какъ и въ предыдущемъ,—17, изъ коихъ 15 принадлежить дворянамъ и 2 купцамъ. Изъ 15 заводовъ, принадлежащихъ дворянамъ, на 13 винокурение производятъ сами владѣльцы, а два отдаются въ аренду; на обоихъ купеческихъ заводахъ хозяева ведутъ дѣло сами.

Спирта выкурено въ отчетномъ году на всѣхъ 17 заводахъ 31.051.678 градусовъ, что соотвѣтствуетъ 776.392 ведрамъ вина сорокаградусной крѣпости. Въ сравненіи съ 1887 годомъ, выкурено на 5.084.018 градусовъ или на 19⁰/₀—болѣе.

Водочныхъ заводовъ въ отчетномъ году было 7 (въ 1887-мъ—8), число пивоваренныхъ заводовъ осталось прежнее (8).

Число торговыхъ заведеній съ продажей питій уменьшилось, противъ 1887 года, на 103, или на 5⁰/₀, какъ это видно изъ нижеслѣдующихъ данныхъ:

	въ 1887 г.	въ 1888 г.	въ 1888 г. болѣе или менѣе.
Оптовыхъ складовъ	54	51	—3
Ведерныхъ лавокъ	15	16	+1
Ренсковыхъ погребовъ	202	160	—42
Трактирныхъ заведеній	725	644	—81
Буфетовъ	41	40	—1
Портерныхъ и пивныхъ лавокъ	53	48	—5
Постоялыхъ дворовъ съ продажей крѣпкихъ напитковъ	448	526	+78
Винныхъ лавокъ	429	384	—45
Временныхъ винныхъ выставокъ	11	6	—5
В с е г о	1.978	1.875	—103

Замѣтнѣе сократилось число трактировъ, ренсковыхъ погребовъ и винныхъ лавокъ; больше стало, напротивъ, постоянныхъ дворовъ съ продажей крѣпкихъ напитковъ.

Въ сравненіи съ годами, предшествующими послѣдней питейной реформѣ, заведеній съ продажей питій стало въ губерніи меньше на 25⁰/₀, сравнительно же съ годами, послѣдовавшими за отмѣною откупной системы—почти втрое: такъ въ 1865 году было въ Тверской губерніи 5.334 заведеній съ продажей крѣпкихъ напитковъ, въ 1888-мъ, какъ выше сказано,—только 1.875.

Всѣхъ доходовъ отъ вина, спирта, пива, меда и табака получено въ отчетномъ году болѣе, чѣмъ въ 1887-мъ, на 109.975 руб. 95 коп., какъ это видно изъ слѣдующей таблицы.

Въ государственную казну поступило:

	въ 1887 году.	въ 1888 году.	въ 1888 году болѣе или менѣе.
Акциза съ вина и спирта	4.546.187 р. 90 ¹ / ₄ к.	4.564.086 р. 50 ¹ / ₄ к.	+17.898 р. 60 к.
— съ пива и меда	35.305—15	34.676—80	—628—35—
За бандероли для водочныхъ издѣ- лій (включая и дополнительный акцизь)	16.349—85	17.232—65	+882—80—
Патентнаго сбора (со включеніемъ сбора со спичечныхъ фабрикъ).	307.531—75	307.179—87	—351—88—
Акциза съ трактирныхъ заве- деній, въ уѣздахъ.	15.570— »	15.690— »	+120— »—
Взысканій за нарушеніе уставовъ питейнаго и табачнаго и правилъ объ акцизѣ со спичекъ	3.542—43	4.683—18	+1.140—75—
Акциза съ освѣтительныхъ не- фтяныхъ матеріаловъ	» — »	15.444—80	+15.444—80—
Акциза съ зажигательныхъ спи- чекъ, оставшихся на 1 іюня 1888 г.	» — »	6.119—11	+6.119—11—
Бандерольнаго сбора со спичеч- ныхъ издѣлій	» — »	69.350—12	+69.350—12—
И т о г о	4.924.487—08¹/₄—	5.034.463—03¹/₄—	+109.975—95—

Приведенныя числовыя данныя показываютъ, что увеличеніе акцизныхъ доходовъ въ отчетномъ году произошло не отъ усиленія потребленія крѣпкихъ напитковъ, а отъ введенія новыхъ налоговъ. Такъ, акциза съ освѣтительныхъ нефтяныхъ матеріаловъ поступило 15.444 руб. 80 коп., акциза и бандерольнаго сбора со спичекъ—75.469 руб. 23 коп. Что же касается излишка поступления акциза съ вина и спирта (противъ 1887 года на 17.898 руб. 60 коп), то этотъ приростъ дохода объясняется возвышеніемъ акциза на спиртъ. Возвышеніе, съ 9 до 9¹/₄ коп. на градусъ, послѣдовало, на основаніи Высочайше утвержденного мнѣнія Государственнаго Совѣта, съ 1-го января 1888 года.

По прочимъ статьямъ акцизнаго дохода значительныхъ измѣненій въ 1888 году не оказывается. Такъ, акциза съ пива и меда поступило менѣе, противъ 1887 года, на 628 руб. 35 коп. (1,78⁰/₀); патентнаго сбора менѣе на 351 руб. 80 коп., (0,1⁰/₀); акциза за приготовленіе водочныхъ издѣлій—болѣе на 882 руб. 80 коп. (5,4⁰/₀).

Отправленіе натуральныхъ повинностей.

Постоянная повинность. Исполненіе постоянной повинности въ отчетномъ году, какъ и прежде, было отнесено на обязанность общественныхъ управленій, съ выдачею имъ за это вознагражденія въ размѣрѣ квартирныхъ окладовъ, опредѣленныхъ положеніемъ о преобразованіи воинской квартирной повинности, Высочайше утвержденнымъ ⁸/₂₀ іюня 1874 г.

За эти оклады общественныя управления, для размѣщенія казарменнымъ порядкомъ войскъ, съ отопленіемъ и освѣщеніемъ, предоставляли свои общественныя зданія, или нанимали дома у частныхъ лицъ.

Не были размѣщены такимъ порядкомъ войска и управления: 1) пять эскадроновъ и учебная команда 1-го Лейбъ-Драгунскаго Московскаго полка, которые помѣщались въ Тверскихъ казармахъ инженернаго вѣдомства; 2) четыре эскадрона 2-го Драгунскаго С.-Петербургскаго полка, помѣщавшіеся въ нанимаемыхъ командиромъ полка зданіяхъ: два эскадрона въ г. Ржевѣ и два—въ Ржевскомъ уѣздѣ, и 3) управления Тверскаго губернскаго жандармскаго начальника и его помощниковъ, съ состоящими при управленияхъ унтеръ-офицерами, а также канцеляріи начальниковъ отдѣленій С.-Петербургскаго жандармскаго полицейскаго управления желѣзныхъ дорогъ, помѣщенія для которыхъ нанимались начальниками управленій и отдѣленій.

Численность расположенныхъ въ Тверской губерніи войскъ въ 1888 году простиралась: по 1-е іюня—до 6.709, а съ 1-го іюня—времени упраздненія мѣстныхъ командъ,—до 6.336 человекъ нижнихъ чиновъ и до 2.806 строевыхъ лошадей; кромѣ того въ Твери съ 14-го сентября по 6-е октября квартировало до 1.784 запасныхъ нижнихъ чиновъ. За расквартированіе упомянутаго числа воинскихъ чиновъ уплачено квартирныхъ окладовъ въ 1888 году 82.252 руб. 96 коп., въ январѣ 1889 г.—3.778 руб. 22 коп. и затѣмъ предвидится къ расходу до 3.324 руб. 32 коп., а всего 89.355 руб. 50 коп.

Этапная повинность. Для ночлега пересыльныхъ арестантовъ наняты были, въ отчетномъ году, на пунктахъ, назначенныхъ по маршруту, частные дома, на что израсходовано 1.396 руб. 67 коп. и предстоитъ къ расходу въ 1889 году 309 руб. 45 коп., на наемъ лошадей для перевоза больныхъ арестантовъ 846 руб., а всего 2.552 руб. 12 коп. Въ отчетномъ году, по распоряженію Главнаго Тюремнаго Управленія, закрыты этапные тракты отъ г. Осташкова до Ржева, отъ Ржева до Вязьмы и отъ Зубцова до Волоколамска.

Воинская повинность. Призывъ молодыхъ людей къ исполненію воинской повинности, начавшійся въ губерніи 1 ноября, оконченъ въ отчетномъ году нѣсколько позднѣе противъ предыдущихъ лѣтъ, именно 30 ноября, вслѣдствіе того, что, по вновь изданному 14 іюня закону, уѣздныя присутствія должны были производить освидѣтельствованіе всѣхъ лицъ, подлежащихъ какъ приему въ военную службу, такъ и зачисленію въ ополченіе, кромѣ пользующихся льготою 1-го разряда по семейному положенію.

Въ призывные списки отчетнаго года внесено было 15.055 лицъ, подлежащихъ исполненію воинской повинности, по дополнительнымъ же спискамъ А и Б числилось—1.022; такимъ образомъ подлежало призыву всего, за исключеніемъ убывшихъ послѣ составленія списковъ, 15.964 человекъ. Вынутію жеребья подлежало 14.922; въ томъ числѣ: 8.089—имѣвшихъ права на льготы по семейному положенію, 74 получившихъ отсрочки, изъ нихъ 64—для окончанія образованія, 10—для поступленія въ духовное званіе по 55 ст. Уст., 41—освобожденныхъ отъ воинской повинности по 62 ст. Уст. По росписанію Военнаго Министерства, назначено было съ губерніи къ поступленію на службу 4.335 новобранцевъ. При осмотрѣ и приѣмѣ, освобождено отъ службы въ войскахъ: по малому росту 71, вслѣдствіе болѣзней и тѣлесныхъ недостатковъ 1.053 и за одновременнымъ призывомъ къ жеребью родныхъ братьевъ, по 50 ст. Уст., 12 человекъ. Назначена отсрочка по разнымъ причинамъ 1.047 и не явилось къ призыву 244. Затѣмъ принято: изъ внесенныхъ въ дополнительные списки 267 и въ призывные—4.067; одинъ зачтенъ квитанціею. По приѣмѣ зачислены, на основаніи 63 ст. Уст., въ запасъ 48 человекъ. Въ числѣ принятыхъ на службу значатся: а) пользовавшихся льготами по семейному положенію 2-го разряда 4 и

3 разряда 9 чел., б) имѣющихъ права на сокращенные сроки службы, по 56 ст. Уст.,—463, грамотныхъ 2.012 и безграмотныхъ 1.859. Затѣмъ принятые на службу распределяются по сословіямъ такъ: дворянъ 19, чиновниковъ 5, почетныхъ гражданъ 46, купцовъ 6, мѣщанъ 251, крестьянъ и прочихъ лицъ 4.007; по происхожденію: русскихъ 4.136, евреевъ 3, корель 192 и цыганъ 3 и по вѣроисповѣданію: православныхъ 4.327, раскольниковъ 4 и евреевъ 3. Женатыхъ поступило 1.133 человекъ. По 154 ст. Уст. зачислено въ ополченіе: перваго разряда 3.853, втораго 5.528 и освобождено вовсе отъ службы 603. Въ теченіе отчетнаго года уѣздными присутствіями сдѣлано 54 представленія о возвращеніи съ дѣйствительной службы по семейному положенію, на основаніи 49 ст. Уст.; выдано свидѣтельствъ: о припискѣ къ призывнымъ участкамъ 388, объ освобожденіи навсегда отъ службы 580, о зачисленіи въ ополченіе 9.403 и временныхъ 1.224.

На выполненіе воинской повинности израсходовано, по 164 и 166 ст. Устава: казною до 6.615 руб. 36 коп. и земствомъ до 9.524 руб. 38 коп.

Независимо отъ сего въ отчетномъ году произведенъ былъ призывъ въ учебный сборъ запасныхъ нижнихъ чиновъ сроковъ службы 1883 и 1878 годовъ.

По росписанію Военнаго Министерства, назначено было съ губерніи къ сбору 2.316 человекъ изъ уѣздовъ: Тверскаго, Корчевскаго, Калязинскаго, Кашинскаго, Бѣжецкаго, Вышневолоцкаго, Осташковскаго, Ржевскаго, Зубцовскаго, Старицкаго и Новоторжскаго; по призывнымъ же картамъ подлежало явкѣ 1.846 человекъ. Началомъ учебнаго сбора назначено было 15 сентября и къ этому времени явились въ подлежащіе пункты 1.782 человекъ, а изъ остальныхъ: 1 не явился по законной причинѣ, 1 уклонился и 62-мъ не вручены призывныя карты.

На сборныхъ пунктахъ признаны, по освидѣтельствованіи, годными 1.583 и освобождены отъ участія въ учебномъ сборѣ, по неспособности и болѣзни, 199 нижнихъ чиновъ.

Въ производствѣ настоящаго дѣла никакихъ затрудненій по губерніи встрѣчено не было.

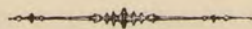

III. ОБЩЕСТВЕННОЕ БЛАГОУСТРОЙСТВО И БЛАГОЧИНІЕ.

Казенныя и общественныя зданія.

Въ Тверской губерніи казенныхъ зданій Министерства Внутреннихъ Дѣлъ, состоящихъ въ вѣдѣніи губернскаго начальства 36, въ томъ числѣ 35 каменныхъ и одно имѣетъ нижній этажъ каменный, а верхній—деревянный. Одни изъ упомянутыхъ зданій служатъ мѣстами заключеній, какъ-то: въ Твери—зданіе бывшей тюрьмы, занимаемое исправительнымъ арестантскимъ отдѣленіемъ, тюрьма за Волгою и тюрьмы въ уѣздныхъ городахъ: Корчевѣ, Калязинѣ, Кашинѣ, Осташковѣ, Ржевѣ, Зубцовѣ, Бѣжецкѣ, Волочкѣ, Торжкѣ и Старицѣ и, кромѣ того, арестантскіе флигеля въ Твери, Корчевѣ и Ржевѣ, при зданіяхъ присутственныхъ мѣсть; за тѣмъ другія зданія заняты присутственными мѣстами, ихъ архивами, уѣздными казначействами, съ кладовыми, именно: въ Твери, Ржевѣ, Корчевѣ, Зубцовѣ и Волочкѣ; два дома въ Твери заняты квартирами Губернатора и Управляющаго Казенною Палатою; наконецъ, зданіе бывшего рабочаго дома, съ разрѣшенія Министерства Внутреннихъ Дѣлъ, занято историческимъ архивомъ Тверской губерніи. Всѣ означенныя зданія, при поддержаніи ихъ ежегоднымъ ремонтомъ, къ концу 1888 года находились въ удовлетворительномъ состояніи.

На ремонтъ тюремныхъ зданій въ 1888 году употреблено 4.806 руб. 51 коп., а на ремонтъ зданій присутственныхъ мѣсть—1.920 руб. Капитальныя работы въ казенныхъ зданіяхъ въ 1888 году произведены слѣдующія: окончена постройка смотрительскаго флигеля при Зубцовскомъ тюремномъ замкѣ и бани при Новоторжской тюрьмѣ; работы эти произведены подряднымъ способомъ: въ Зубцовѣ за 4.475 руб. и Торжкѣ за 2.790 руб.

Сооруженія, произведенныя въ 1888 году:

Губернскимъ земствомъ: а) въ отчетномъ году окончательно отдѣланъ и приспособленъ подъ помѣщеніе Тверской женской учительской школы, пріобрѣтенный имъ для этой цѣли, домъ, стоимость котораго вмѣстѣ съ затратою на приспособленіе простирается до 50 т. руб. и б) при губернской земской больницѣ приступлено къ устройству новой, деревянной, на каменномъ фундаментѣ, часовни съ анатомическимъ покоемъ, на что ассигновано 2.000 р.

Тверскимъ уѣзднымъ:— а) въ селѣ Новинкахъ построена больница на 20 кроватей. Всѣ зданія больницы деревянные. Въ оконченномъ видѣ эта больница, съ пріобрѣтеніемъ для нея больничнаго инвентаря, обойдется земству въ 17.310 руб.; б) Купленъ въ Твери и отремонтированъ двухъэтажный домъ подъ помѣщеніе всѣхъ учрежденій уѣзднаго земства. На покупку дома и на ремонтъ помѣщеній затрачено 22.998 руб. 64 коп.; в) При Тверской Затверецкой больницѣ устроены прачешная и покойницкая и произведенъ ремонтъ другихъ больничныхъ зданій, съ затратою на все 978 руб. и г) отремонтированы Бѣлархіерейская и Городенская больницы, а также земскіе дома въ Твери, на что израсходовано 1.205 руб. 88 коп.

Калязинскимъ—произведенъ ремонтъ Калязинской и Талдомской больницъ, а также Троицко-Нерльскаго 2-хъ класснаго училища; израсходовано на это 530 руб. 75 коп.

Кашинское земство затратило 2.946 руб. 18 коп. на постройку въ селѣ Кесовѣ новаго зданія подъ больницу на 3 кровати.

Вышневолоцкимъ—при селѣ Котлованѣ, вмѣсто устарѣвшей земской лечебницы, построена новая, деревянная, больница, стоящая земству, со всѣми необходимыми для нея службами, 3.227 руб.

Осташковское земство выдало 1.045 руб. въ пособіе на устройство помѣщеній для нѣкоторыхъ школъ уѣзда.

Зубцовское—къ земскому дому, въ которомъ помѣщаются: уѣздная управа, съѣздъ мировыхъ судей и другія присутственныя мѣста, сдѣлало пристройку, а самый домъ отремонтировало, израсходовавъ на это 2.950 руб.

Старицкимъ земствомъ—а) окончена каменная, къ зданію земско-тутолминской больницы, пристройка подъ помѣщеніе операціонной комнаты и комнаты для роженицъ; земство на этотъ предметъ затратило 1.723 руб. 54 коп. и б) въ селѣ Покровскомъ, на землѣ безвозмездно уступленной землевладѣльцемъ Понафидинымъ, выстроено училищное зданіе, на которое израсходовано 2.206 руб. 87 коп.

Новоторжское земство приступило къ постройкѣ новаго зданія при Новоторжской больницѣ для помѣщенія администраціи, аптеки и амбулаторіи; расходъ на эту постройку исчисленъ въ 4.500 руб.

Городскими управленіями:

Тверскимъ—надъ гостиннымъ дворомъ приспособлено помѣщеніе для городской управы, сиротскаго суда, общественнаго банка, бібліотеки и полицейскаго управленія; на это затрачено 25.000 руб. Въ гостинномъ же дворѣ отстраивается помѣщеніе для общественнаго собранія, постройка эта исчислена въ 15.000 руб. Зданіе, въ которомъ прежде помѣщались вышеупомянутыя присутственныя мѣста, приспособлено подъ помѣщеніе 1-го баталіона 8-го гренадерскаго Московскаго полка; что обошлось городу до 5.000 руб. Кромѣ упомянутыхъ построекъ, городскимъ управленіемъ въ отчетномъ году затрачено до 6.000 р на ремонтъ и передѣлку воинскихъ помѣщеній.

Корчевскимъ—отремонтировано казарменное помѣщеніе и выстроены двѣ купальни—на все израсходовано 588 руб. 59 коп.

Калязинскимъ:—а) произведенъ ремонтъ казарменныхъ помѣщеній и полицейскихъ будокъ и б) приспособленъ для мужскаго и женскаго училищъ домъ, пожертвованный въ пользу города, въ память купца Охлобыстина. Работы эти обошлись въ 772 руб. 27 коп.

Кашинскимъ—произведенъ ремонтъ помѣщеній присутственныхъ мѣстъ, который обошелся въ 1.382 руб. 85 коп.

Бѣжецкимъ—въ казарменныхъ помѣщеніяхъ гвардейскаго кадра № 2 произведены различныя передѣлки, на что затрачено 1.893 руб. 13 коп.

Вышневолоцкимъ городскимъ управленіемъ отремонтированы помѣщенія городскихъ учреждений, казарменныя помѣщенія для воинскихъ чиновъ и полицейской команды, а также городскія училища; всего израсходовано 1.610 руб. 32 коп.

Новоторжскимъ—затрачено 4.504 руб. 51 коп. на ремонтъ: городскихъ зданій, воинскихъ помѣщеній 1-й роты 84-го резервнаго пѣхотнаго баталіона и кадра № 3-й гвардей-

скаго кавалерійскаго запаса, съ устройствомъ для послѣдняго кухни, цейхгауза, сѣнника и овсянника.

Ржевскимъ городскимъ управленіемъ отремонтированы воинскія помѣщенія, на сумму въ 1.875 руб. 85 коп.

Зубцовскимъ—исправлено и отдѣлано городское зданіе для помѣщенія въ немъ городской управы, управленія воинскаго начальника, полицейской и конвойной командъ; израсходовано на это 365 руб.

Старицкимъ—ремонтированы воинскія помѣщенія, нѣкоторыя городскія зданія и лавки и вновь устроены въ городскомъ саду навильонъ; всѣ эти работы обошлись въ 1.833 р. 3 к.

Сооруженія предполагаемыя:

Тверскимъ губернскимъ земствомъ предполагено 1) при Тверскомъ сиротскомъ домѣ возвести каменный двухъ-этажный флигель; на что ассигновано 5.000 руб., 2) при колоніи душевно-больныхъ, въ селѣ Бурашевѣ, устроить два деревянныхъ флигеля для врачей; расходъ исчисленъ въ 6.000 руб. и 3) ремонтировать бывшее зданіе дома умалишенныхъ, за р. Волгой въ г. Твери, для помѣщенія случной конюшни Государственнаго коннозаводства; на приспособленіе этого зданія ассигновано 11.000 руб.

Корчевскимъ уѣзднымъ—предполагено устроить при Корчевской земской больницѣ флигель для помѣщенія фельдшеровъ, амбулаторіи и аптеки, на что ассигновано 1.000 руб.

Кашинскимъ—устроить новую въ городѣ Кашинѣ земскую больницу; ассигновано на это 12.000 руб.

Бѣжецкимъ—построить въ г. Бѣжецкѣ новый деревянный домъ для помѣщенія арестуемыхъ по приговорамъ мировыхъ судей и при земской больницѣ каменную прачешную; ассигновано 8.000 руб.

Весьегонскимъ—построить въ Весьегонскѣ земскую больницу и домъ для подвергаемыхъ аресту по приговорамъ мировыхъ судей.

Городскими Управленіями:

Бѣжецкимъ—устроить на городской площади корпусъ деревянныхъ, временныхъ лавочекъ для мелочной торговли; расходъ исчисленъ въ 1.833 руб. 65 коп.

Новоторжскимъ:—1) передѣлать всѣ лавки и 2) отремонтировать нѣкоторые общественные дома и всѣ воинскія помѣщенія.

Въ г. Ржевѣ предполагено отремонтировать Владимірское женское училище и, для двухъ приготовительныхъ классовъ этого училища, выстроить деревянный домъ; на что ассигновано 2.500 руб.

Дороги, мосты и переправы.

Къ числу капиталныхъ работъ по устройству въ Тверской губерніи дорогъ относится проведеніе, на счетъ казны, отъ г. Ржева линіи Ржево-Вяземской желѣзной дороги, открытіе которой послѣдовало 5 ноября отчетнаго года. За недавнимъ открытіемъ эксплуатаціи этой дороги, а также и въ виду того, что открытіе движенія послѣдовало въ весьма неблагопріятное время

года, когда едѣлки на доставку грузовъ были уже, большею частью, заключены, не представляется достаточныхъ данныхъ судить, на сколько эта линія оправдываетъ ожиданія, какія на нее возлагались. Протяженіе этой дороги въ Тверской губерніи составляетъ: въ уѣздѣ Ржевскомъ $10\frac{2}{5}$ и Зубцовскомъ $23\frac{3}{5}$, а всего 34 версты.

Содержаніе моста и переправы черезъ р. Волгу въ г. Твери обошлось казнѣ въ 10.830 руб. 83 коп., а чрезъ р. Тверцу—Волжскаго коноводскаго и Тверецкаго проѣзднаго мостовъ—3.549 руб. 13 коп.

На дорожную повинность земствомъ ассигновано на отчетный годъ 57.115 руб. 48 коп.

Земствомъ и городскими управленіями были произведены слѣдующія дорожныя сооруженія:

Ржевскимъ земствомъ, въ отчетномъ году, при пособіи города, окончена постройка, въ Ржевѣ черезъ р. Волгу, постоянного, деревяннаго моста съ каменнымъ быкомъ; стоимость моста простирается до 45.000 руб.

Ржевскимъ городскимъ управленіемъ: 1) исправлено шоссе отъ города до станціи желѣзной дороги; 2) проведена мостовая по набережной улицѣ, начиная отъ вновь выстроеннаго чрезъ Волгу постоянного моста, 3) къ этому мосту устроены два спуска и 4) исправлены городскіе мосты и мостовыя; всего израсходовано 4.491 руб. 65 коп.

П о ч т а и т е л е г р а ф ф ѣ .

Въ отчетномъ году въ составѣ почтовыхъ станцій и въ направленіи почтовыхъ трактовъ произошли слѣдующія перемѣны:

а) Находящаяся на Кесемско-Дѣтковскомъ проселочномъ трактѣ Нефедьевская станція съ приѣмомъ и выдачею всякаго рода почтовой корреспонденціи переведена, 31 марта 1888 года, изъ деревни *Нефедьева* въ село *Карамышево*, расположенное на томъ же трактѣ; *Дѣтковская* станція, 14 апрѣля того же года, закрыта, а съ 15 апрѣля установлена перевозка почтъ отъ села *Карамышева* до села *Кесьмы*.

б) По открытіи *Ржево-Вяземской* желѣзной дороги и по установленіи движенія по ней почтъ, 3 ноября 1888 года закрыть прежній Ржево-Сычевскій почтовый трактъ.

в) Въ селѣ Тургиновѣ, Тверскаго уѣзда, и въ сельцѣ Бузнецовѣ—Корчевскаго, открыты почтовые отдѣленія.

Почтовые станціи въ Тверской губерніи, на основаніи Высочайше утвержденного 29 ноября 1883 года мнѣнія Государственнаго Совѣта, съ 1 мая 1884 года, отданы въ содержаніе Тверскому губернскому земству на шестилѣтній срокъ, съ приплатою отъ казны по 175 руб. за каждую лошадь.

Въ отчетномъ году на почтовыхъ гонимыхъ принесено было 9 жалобъ, изъ коихъ 3, какъ неосновательныя, оставлены были безъ послѣдствій, а по 6—гонимыя подвергнуты денежному, въ пользу казны, взысканію.

О степени обширности почтовой и телеграфной корреспонденціи могутъ дать понятіе слѣдующія числовыя данныя за отчетный и предшествующій ему годы.

	Число номеровъ:		На сумму въ рубляхъ:	
	въ 1887 г.	въ 1888 г.	въ 1887 г.	въ 1888 г.
Въ предѣлахъ Тверской губерніи получено и отправлено почтовой корреспонденціи	4.283.230	4.523.112	128.803.032	139.395.134
Обмѣнено телеграммъ	294.393	309.922	—	—
Поступило почтоваго дохода въ государственную казну	—	—	198.085	203.897
— телеграфнаго дохода	—	—	42.924	43.394

Народная нравственность.

(Приложеніемъ къ этой статьѣ служитъ ведомость № 5).

Въ 1888 году Окружными Судами рассмотрѣны дѣла о 613 преступленіяхъ, по которымъ осуждено 627 лицъ мужскаго и 74—женскаго пола, всего 701 лицо. Сравнительно съ 1887 годомъ, преступленій въ отчетномъ году было меньше на 17, осужденныхъ—на 18. Какихъ преступленій въ отчетномъ году было больше, какихъ—меньше, видно изъ слѣдующей таблицы.

Разсмотрѣно Окружными Судами обвиненій:	Въ 1887 году.			Въ 1888 году.		
	Преступленій.	Осужденныхъ муж. п.	жен. п.	Преступленій.	Осужденныхъ муж. п.	жен. п.
Въ кражѣ	180	168	30	169	154	21
— неуваженіи къ присутственнымъ мѣстамъ и чиновникамъ, при отправленіи ими должности.	48	49	9	54	59	8
— нарушеніи общественнаго спокойствія	45	46	6	43	38	6
— нанесеніи ранъ, увѣчий и другихъ поврежденій.	73	98	3	81	95	2
— грабежѣ	36	34	2	35	38	»
— смертоубійствѣ	49	32	15	37	22	12
— проступкахъ должностныхъ лицъ, при храненіи ввѣреннаго имъ имущества	34	33	»	38	37	»
— взломѣ тюремъ, уводѣ и побѣгѣ находящихся подъ стражею или надзоромъ	29	21	3	19	18	2
— оскорбленіи чести и цѣломудрія женщинъ	11	7	»	12	12	»
— истребленіи и поврежденіи чужаго имущества поджогомъ или инымъ образомъ	14	9	2	22	14	7
— преступленіяхъ и проступкахъ чиновниковъ по особымъ родамъ службы	15	20	»	20	24	»
— разбоѣ	11	7	2	4	2	»
— святотатствѣ и ограбленіи мертвыхъ тѣлъ	10	18	3	12	16	»
— прочихъ преступленіяхъ	75	79	23	67	98	16
Итого	630	621	98	613	627	74

По сословіямъ осужденные распредѣляются слѣдующимъ образомъ:

	Въ 1888 году.			Въ 1887 году.		
	муж. п.	жен. п.	об. пола.	муж. п.	жен. п.	об. пола.
крестьяне	455	51	506	434	62	496
военные	43	8	51	53	5	58
мѣщане	37	10	47	61	24	85
дворяне личные	»	»	»	7	1	8

	Въ 1888 году			Въ 1887 году		
	муж. п.	жен. п.	об. пола.	муж. п.	жен. п.	об. пола.
дворяне потомственные	6	»	6	2	1	3
почетные граждане и купцы	20	1	21	2	»	2
прочія сословія.	66	4	70	62	5	67
Итого	627	74	701	621	98	719

По возрастамъ осужденные распредѣляются такъ:

несовершеннолѣтнихъ до 17 лѣтъ.	7	8	15	15	1	16
отъ 17 до 20 лѣтъ	46	4	50	38	5	43
— 21 — 25 —	101	19	120	106	12	118
— 26 — 30 —	122	11	133	137	21	158
— 31 — 40 —	162	10	172	158	26	184
— 41 — 50 —	118	10	128	101	17	118
— 51 — 60 —	49	8	57	43	7	50
старше 60 —	22	4	26	23	9	32
Итого	627	74	701	621	98	719

Приведенныя числовыя данныя показываютъ, что въ отчетномъ году болѣе, чѣмъ въ предыдущемъ 1887 году, осуждено: за неуваженіе къ присутственнымъ мѣстамъ, за грабежи, за проступки должностныхъ лицъ, при храненіи ввѣреннаго имъ имущества, за оскорбленіе чести и цѣломудрія женщинъ, за истребленіе и поврежденіе чужаго имущества поджогомъ или инымъ образомъ и за преступленія и проступки чиновниковъ по особымъ родамъ службы; менѣе, чѣмъ въ 1887 году: за нарушеніе общественнаго спокойствія, за нанесеніе увѣчій и ранъ, за взломъ тюремъ и побѣгъ находящихся подъ стражею или надзоромъ, за смертоубійство, за святотатство и ограбленіе мертвыхъ тѣлъ и за разбой.

Число несовершеннолѣтнихъ преступниковъ уменьшилось съ 16 до 15; взрослыхъ— въ возрастѣ 25—40 и свыше 60-ти лѣтъ съ 374 до 331; а увеличилось число преступниковъ въ возрастѣ 17—25 и 40—60 съ 329 до 356.

Судебными учрежденіями военнаго вѣдомства осуждено 101 лицо, меньше чѣмъ въ 1887 году на 59; преступленій военными совершено 106, меньше чѣмъ въ 1887 году на 42, какъ это видно изъ нижеслѣдующей таблицы:

П Р Е С Т У П Л Е Н І Я.	Въ 1887 году		Въ 1888 году	
	число преступленій.	число осужденныхъ.	число преступленій.	число осужденныхъ.
Неоказаніе съ умысломъ должнаго начальнику уваженія	1	1	2	2
Оскорбленіе начальства дѣйствіемъ, на словахъ, въ печати; за нарушеніе чинопочитанія и подчиненности	8	16	8	8
Уклоненіе отъ службы	2	2	3	3
Самовольная отлучка	23	23	3	3
Побѣгъ въ первый разъ	15	17	16	15
— во второй разъ	2	2	6	6
— въ третій разъ	»	»	1	1
Нарушеніе правилъ караула и дежурства	23	25	14	14
Промотаніе и умышленная порча казенныхъ мундирныхъ и аммуничныхъ вещей, патроновъ, оружія, лошади и т. п.	24	24	4	4
Нарушеніе воинскаго благочинія, общественнаго порядка и спокойствія и ограждающихъ оныя постановленій	10	12	13	13
Кража простая и со взломомъ	29	28	27	26

Присвоеніе чрезъ подлогъ или обманомъ чужаго недвижимаго имущества	3	3	1	1
Прочія преступленія	8	7	8	5
Итого	148	160	106	101

По возрастамъ осужденные распредѣляются такъ:

отъ 17 до 20 лѣтъ	1
— 21 — 25 —	72
— 26 — 30 —	27
— 31 — 40 —	1

Р а с к о л ъ.

Выдающихся случаевъ присоединенія раскольниковъ къ православію, а равно и усиленія раскола въ отчетномъ году не было.

Кромѣ старообрядцевъ-поповцевъ и безпоповцевъ въ губерніи, хотя и не въ значительномъ числѣ, есть послѣдователи пашковской секты, первое появленіе и распространеніе которой обнаружено въ 1885 году въ приходѣ села Ладына, Старицкаго уѣзда. Въ отчетномъ году распространителями этого лжеученія явились прибывшіе изъ Петербурга на родину три крестьянина Новоторжскаго, а одинъ—Весьегонскаго уѣздовъ. Вообще же замѣтно, что расколъ въ Тверской губерніи, какъ удостовѣряетъ Епархіальное Начальство, не усиливается, а напротивъ, благодаря вліянію школъ и дѣятельности духовенства, начинаетъ ослабѣвать.

Арестанты, тюремные замки и исправительное арестантское отдѣленіе.

(Приложеніемъ къ этой статьѣ служитъ вѣдомость № 5).

Во всѣхъ мѣстахъ заключенія гражданскаго вѣдомства въ Тверской губерніи къ 1-му января 1888 г. содержалось 1 214 мужчинъ и 124 женщины; въ теченіи 1888 г. поступило вновь 9.600 мужчинъ и 1.286 женщинъ, выбыло 9.681 мужчина и 1.289 женщинъ и затѣмъ къ 1-му января 1889 г. осталось 1.254 человекъ, изъ нихъ 1.133 мужчинъ и 121 женщина. Арестантскія помѣщенія, благодаря ежегодному ремонту ихъ, находятся въ удовлетворительномъ состояніи.

Въ Тверскомъ арестантскомъ исправительномъ отдѣленіи, а также и въ нѣкоторыхъ тюрьмахъ губерніи есть свои церкви, въ которыхъ въ праздничные дни совершается богослуженіе; въ тюрьмахъ же, гдѣ нѣтъ церквей, богослуженіе совершается въ отведенныхъ для этого камерахъ. За аккуратнымъ посѣщеніемъ арестантами всѣхъ церковныхъ службъ имѣется наблюденіе.

Грамотные арестанты снабжаются книгами и журналами духовно-нравственнаго содержанія.

Арестантами Тверскаго исправительнаго отдѣленія въ отчетномъ году было заработано:

1) на внѣшнихъ работахъ	8.528 р. 57 к.
2) въ мастерскихъ отдѣленія	280 — 68 —
3) отъ двухъ подрядовъ по очисткѣ городскихъ и казенныхъ мѣстъ	2.030 — » —
И т о г о	10.839 — 25 —
Болѣе чѣмъ въ 1887-мъ году на	2.086 — 54 —

Изъ всего заработка отчислено: въ казну 3.868 руб. 16 коп., въ спеціальныя средства отдѣленія 3.868 руб. 15 коп., въ пользу арестантовъ 3.063 руб. 9 коп. и остальные 39 руб. 85 коп. употреблены на устройство лѣтницы на набережной р. Волги, по условію съ городомъ.

Арестантами, содержавшимися въ тюрьмахъ, за исключеніемъ Ржевской, Весегонской и Зубцовской, въ 1888 г. заработано всего 11.315 руб. 30 коп., болѣе чѣмъ въ 1887 г. на 7.421 руб. 53 коп. При чемъ главный заработокъ, въ размѣрѣ 7.081 руб. 10¹/₂ коп., падаетъ на Тверскую тюрьму.

Заработанная сумма 11.315 руб. 30 коп. распределена слѣдующимъ образомъ:

1) употреблено на покупку матеріаловъ	389 р. 09 к.
2) поступило въ пользу арестантовъ	4.147 — 56 —
3) внесено въ доходъ казны	3.360 — 42 —
4) отчислено въ доходъ тюремъ	3.418 — 23 —

Затѣмъ изъ отчисленной суммы въ доходъ тюремъ 3.418 руб. 23 коп., выдано вознагражденія арестантамъ за хозяйственныя работы 67 руб. 55 коп., израсходовано на ремонтъ инструментовъ 633 руб. 99 коп. и остается свободныхъ суммъ 2.716 руб. 69 коп.

П о ж а р ы.

(Приложеніемъ къ этой статьѣ служитъ ведомость № 6).

Въ отчетномъ году въ губерніи пожарами истреблено всякаго имущества на 1.249.129 р., при чемъ пострадало 3.868 дворовъ. Убытокъ, среднимъ числомъ, падаетъ на 1 пожаръ—630 руб., на каждый дворъ—323 руб.

Изъ предыдущихъ девяти годовъ, о которыхъ имѣются достаточныя свѣдѣнія, отчетный 1888 годъ, по числу пожаровъ занимаетъ 2-е, по числу потерпѣвшихъ дворовъ и по суммѣ убытковъ 7-е мѣсто, что можно видѣть изъ слѣдующей таблицы:

Г о д ы.	Число пожаровъ.	Число сгорѣвшихъ дворовъ.	Всего убытковъ въ рубляхъ.	Убытки ср. числомъ въ рубляхъ	
				на 1 пожаръ.	на 1 дворъ.
1879	1.066	3.103	1.122.078	1.052	361
1880	1.228	4.275	3.522.768	2 868	824
1881	1.465	4.792	2.222.905	1.517	464
1882	1.455	5.214	3.009.604	2.068	577
1883	1.140	3.186	2.108.537	1.849	662
1884	1.171	2.757	681.985	582	247

1885	1.271	5.029	1.872.969	1.473	372
1886	1.329	3.916	1.248.073	939	319
1887	1.998	5.352	1.813.141	907	338
За 9 лѣтъ . . .	12.123	37.624	17.602.060	1.452	468
Среднимъ числомъ въ годъ	1.347	4.180	1.955.784	1.452	468
Въ 1888 году . . .	1.982	3.868	1.249.129	630	323
Болѣе, или менѣе, чѣмъ въ 1887 году . . .	-16	-1.484	-564.012	-277	-15
— чѣмъ за средній годъ въ предыдущее девятилѣтіе	+635	-312	-706.655	-822	-145

Пожары, по временамъ отчетнаго года, распредѣлялись слѣдующимъ образомъ:

Мѣсяцы.		Число		Сумма убытковъ. в ъ	У б ы т к и:	
		Число пожаровъ.	сгорѣвшихъ дворовъ.		на 1 пожаръ. р у б л я х ъ.	на 1 дворъ.
Зимніе	въ городахъ . . .	7	7	18.589	1.227	1.227
	— уѣздахъ . . .	130	170	29.621	228	174
	И т о г о . . .	137	177	48.210	1.455	1.401
Весенніе	въ городахъ . . .	3	5	2.000	666	400
	— уѣздахъ . . .	187	862	297.849	1.593	345
	И т о г о . . .	190	867	299.849	2.259	745
Лѣтніе	въ городахъ . . .	14	16	25.390	1.813	1.587
	— уѣздахъ . . .	353	1.066	271.608	769	2.554
	И т о г о . . .	367	1.082	296.998	2.582	4.141
Осенніе	въ городахъ . . .	11	22	256.815	23.347	11.678
	— уѣздахъ . . .	1.277	1.720	347.257	272	202
	И т о г о . . .	1.288	1.742	604.072	23.619	11.880
И т о г о	въ городахъ . . .	35	50	202.794	5.794	4.056
	— уѣздахъ . . .	1.947	3.818	946.335	486	247
Въ цѣлой губерніи		1.982	3.868	1.249.129	630	323

Изъ 35 городскихъ пожаровъ, 9 произошло отъ дурнаго устройства печей, 16—отъ неосторожности, 1—отъ поджога и 9—отъ другихъ причинъ.

Изъ 1.947 пожаровъ въ уѣздахъ, 23 произошло отъ молніи, 62—отъ дурнаго устройства печей, 1.236—отъ неосторожности, 73—отъ поджоговъ и 553—отъ другихъ причинъ.

Поджоговъ въ отчетномъ году было меньше, чѣмъ въ 1887 году, на 20.

На содержаніе и устройство пожарной части въ 15 городахъ и посадахъ Тверской губерніи, общественными управленіями затрачено, въ отчетномъ году, 46.442 руб. 37 коп., болѣе чѣмъ въ 1887 году на 3.884 руб. 51 коп. Расходъ по каждому изъ городовъ былъ слѣдующій:

въ Твери	11.651 р. 1 к.
— Корчевѣ	958 — » —
— Калязинѣ	2.332 — 50 —
— Кашинѣ	3.862 — 10 —
— Бѣжецкѣ	3.961 — 42 —
— Весьегонскѣ	2.035 — 93 —

въ Красномъ-Холму	600	р.	»	к.
— Вышнемъ-Волочкѣ	6.512	—	77	—
— Осташковѣ	1.821	—	»	—
— Пос. Селижаровѣ	527	—	47	—
— Ржевѣ	5.500	—	»	—
— Зубцовѣ	371	—	62	—
— Пос. Погор. Городищѣ	226	—	40	—
— Старицѣ	371	—	70	—
— Торжкѣ	5.710	—	45	—
И т о г о	46.442	—	37	—

Земство и въ отчетномъ году принимало мѣры къ тому, чтобы сельскія общества приобрѣтали машины и орудія для тушенія пожаровъ, на что давало средства въ кредитъ, безъ процентовъ или за весьма малый процентъ. И въ отчетномъ году распространяло оно въ губерніи огнестойкія глиносоломенные крыши, выдѣлываемыя по образцу красноуфимскихъ. Сельскимъ обществамъ и селеніямъ, заботящимся о мѣрахъ предосторожности противъ опустошительности пожаровъ, губернское земство дѣлаетъ значительную сбавку пожарныхъ премій.

Открытое 6 ноября 1886 года «Тверское общество взаимнаго страхованія отъ огня» съ успѣхомъ продолжало свою дѣятельность въ отчетномъ году, какъ это видно изъ слѣдующихъ числовыхъ данныхъ:

	К ъ к о н ц у	
	1887 года.	1888 года.
Число членовъ Тверскаго общества взаимнаго страхованія отъ огня имуществъ	389	491
Страхованій недвижимыхъ имуществъ въ обществѣ состояло	424	550
На сумму рублей	1.733.643	2.120.025
Страхованій движимости въ обществѣ состояло	53	55
На сумму рублей	235.855	231.989
Получено премій по страхованію недвижимыхъ имуществъ:		
въ 1887 году	9.416 р. 68 к.	» р. » к.
— 1888 —	» — »—	11.528—85—
Получено премій по страхованію движимостей:		
въ 1887 году	1.126—99—	» — »
— 1888 —	» — »—	1.122—82
Пожарныхъ убытковъ по недвижимымъ имуществамъ было выдано		
въ 1887 году	25—»—	» — »—
— 1888 —	» — »—	1.446—»—
Запаснаго капитала состояло		
— 1887 —	— —	» — »—
— 1888 —	» — »—	19.545—31—

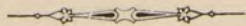

IV. НАРОДНОЕ ЗДРАВІЕ И ОБЩЕСТВЕННОЕ ПРИЗРѢНІЕ.

В р а ч и.

Всѣхъ врачей въ 1888 году состояло въ Тверской губерніи 83, въ томъ числѣ И. д. Губернскаго Врачебнаго Инспектора, его Помощникъ, городскихъ врачей 11, уѣздныхъ 12, земскихъ 54, 2 фабричныхъ, 1 при Аваевской городской больницѣ въ г. Твери и 1 при Миняевской богадѣльнѣ въ г. Кашинѣ. Сверхъ сего въ губерніи имѣются 4 ветеринарныхъ врача: 1 старшій и 1 младшій губернскіе ветеринарные врачи и 2 земскихъ. Фельдшеровъ въ губерніи было 167, въ этомъ составѣ числилось: 12 уѣздныхъ и 16 ветеринарныхъ.

Занятія врачей заключались въ посѣщеніи и пользованіи больныхъ въ городскихъ больницахъ и лѣчебницахъ, въ разъѣздахъ для оказанія медицинской помощи приходящимъ больнымъ въ пріемныхъ покояхъ и на фельдшерскихъ пунктахъ. Сверхъ сего на всѣхъ врачахъ лежала обязанность принимать зависящія мѣры къ предупрежденію и прекращенію повальныхъ и заразительныхъ болѣзней и оказывать помощь разнымъ лицамъ совѣтами и лѣченіемъ на дому.

Городовые и уѣздные врачи имѣли медико-полицейскій надзоръ за съѣстными припасами и напитками, за чистотой посуды для храненія оныхъ, а равно мѣсть продажи и потребленія, а также за фабриками и заводами и наблюденіе за торговлею ядовитыми и сильно дѣйствующими веществами.

Оспопрививаніемъ занимались фельдшера и оспопрививатели подъ руководствомъ и наблюденіемъ врачей. Изъ полученныхъ свѣдѣній объ успѣхѣ оспопрививанія въ Тверской губерніи видно, что въ теченіи отчетнаго года была привита предохранительная оспа 48.032 младенцамъ.

Оказана медицинская помощь больнымъ сифилисомъ 10.574 человекамъ и венерическою болѣзнію 1.697 лицамъ. Изъ числа 10.574 сифилитиковъ, въ 3.604 случаяхъ былъ зарегистрированъ полъ и возрастъ больныхъ, а именно: мужчинъ было 1.097, женщинъ 1.853 и дѣтей 654; изъ нихъ вновь заразившихся было 294 мужчинъ, 400 женщинъ и 244 дѣтей, а всего 938 человекъ. Изъ числа 1.697 венерическихъ больныхъ, полъ зарегистрированъ въ 748 случаяхъ, а именно: мужчинъ было 337, женщинъ 347 и дѣтей 64, изъ нихъ вновь заразившихся было 277 мужчинъ, 205 женщинъ и 64 дѣтей, а всего 546 человекъ.

Для предупрежденія заболѣванія сифилисомъ и венерическими болѣзнями въ губернскомъ и въ уѣздныхъ городахъ осматриваются проститутки какъ публичныхъ домовъ, такъ и одиночки и оказавшіяся изъ нихъ заболѣвшими тотчасъ же остав-

ляются въ больницѣ на излѣченіе. Независимо отъ сего, кромѣ мѣръ, указанныхъ въ §§ 256 и 257 сборн. цирк. и распор. Министерства Внутреннихъ Дѣлъ VII т. изд. 1858 г., вмѣнено въ обязанность полиціи, всѣхъ бродящихъ женщинъ, взятыхъ ночными полицейскими обходами въ питейныхъ заведеніяхъ и на улицахъ и навлекшихъ на себя подозрѣніе въ распутствѣ, немедленно осматривать чрезъ городского или уѣзднаго врача, вносить въ особый списокъ съ отмѣткою ихъ мѣста жительства и затѣмъ имѣть надъ ними наблюденіе, но зачислять ихъ проститутками, съ выдачею санитарнаго билета, вмѣнено въ обязанность, лишь въ такомъ случаѣ, когда онѣ явно будутъ уличены въ развратномъ промыслѣ.

Число нормальныхъ аптекъ въ Тверской губерніи, въ отчетномъ году, было 24. Кромѣ того имѣются въ губерніи 3 сельскія аптеки. Рецептовъ выдано въ 1888 году 96.591 № и за отпущенные медикаменты выручено: 52.447 руб. 33 коп., а по ручной продажѣ 28.203 руб. 39 коп. Такимъ образомъ весь оборотъ суммъ въ аптекахъ Тверской губерніи простирается до 80.650 руб. 72 коп.

Больницы и домъ умалишенныхъ.

Лѣчебныхъ заведеній въ Тверской губерніи въ 1888 году состояло 66, въ томъ числѣ: 12 городскихъ земскихъ, 13 при мѣстахъ заключенія, 12 при фабричныхъ и другихъ учрежденіяхъ, 28 сельскихъ земскихъ лѣчебницъ, съ опредѣленнымъ для каждой числомъ кроватей и колонія душевно-больныхъ въ с. Бурашевѣ Тверскаго уѣзда.

Эпидеміи и эпизоотіи.

Изъ болѣзней заразныхъ въ 1888 году наблюдались: натуральная оспа, скарлатина, дифтеритъ, крупъ, корь, коклюшъ, гриппъ, сыпной тифъ, брюшной тифъ, возвратный тифъ, тифъ безъ обозначенія формы, эпидемическій менингитъ, кровавый поносъ, холера (*cholera nostras*) и заушница.

Натуральною оспою было больныхъ 145 человекъ, изъ нихъ умеръ 1. Оспа наиболѣе наблюдалась въ Новоторжскомъ, Тверскомъ и Корчевскомъ уѣздахъ; въ остальныхъ уѣздахъ болѣзнь эта проявлялась въ незначительныхъ случаяхъ.

Скарлатиною было больныхъ 1.682 человека, изъ нихъ умерло 74. Скарлатина наиболѣе существовала въ Тверскомъ, Старицкомъ, Зубцовскомъ и Вышневолоцкомъ уѣздахъ.

Дифтеритомъ было больныхъ 296 человекъ, изъ нихъ умерло 15.

Крупъ наблюдался въ 100 случаяхъ, изъ нихъ 3 окончились смертию. Большее число больныхъ падаетъ на Тверской и Старицкій уѣзды.

Корью было больныхъ 3.099 человекъ, изъ нихъ умерло 26. Число больныхъ преобладало въ Старицкомъ и Новоторжскомъ уѣздахъ, а затѣмъ слѣдуютъ уѣзды: Тверской, Корчевской, Вышневолоцкій и Бѣжецкій.

По числу заболѣваній первое мѣсто занимаетъ коклюшъ. Больныхъ было 5.540 человекъ, изъ нихъ умерло 34.—Онъ особенно былъ распространенъ въ Новоторжскомъ, Старицкомъ, Тверскомъ, Вышневолоцкомъ, Бѣжецкомъ и Зубцовскомъ уѣздахъ.

Гриппомъ было больныхъ 2.091 человекъ, изъ нихъ умерло 16. Болѣзнь наблюдалась болѣе всего въ Тверскомъ, Вышневолоцкомъ, Калязинскомъ и Весьегонскомъ уѣздахъ.

Сыпной тифъ наблюдался въ 1.129 случаяхъ, изъ нихъ въ 42 послѣдовала смерть. Большая часть заболѣвшихъ имъ приходится на долю Весьегонскаго и Бѣжецкаго уѣздовъ.

Брюшнымъ тифомъ было больныхъ 1.153 человека, изъ нихъ умерло 56. Этого рода тифъ преимущественно наблюдался въ Бѣжецкомъ, Тверскомъ, Вышневолоцкомъ и Ржевскомъ уѣздахъ.

Возвратный тифъ наблюдался въ 535 случаяхъ, изъ нихъ 7 получили смертный исходъ. Онъ наиболѣе существовалъ въ Ржевскомъ уѣздѣ.

Больныхъ тифомъ безъ обозначенія формы было 3.282 человека, изъ нихъ умерло 8. Онъ имѣлъ распространеніе въ Тверскомъ, Вышневолоцкомъ, Старицкомъ, Корчевскомъ и Калязинскомъ уѣздахъ.

Эпидемическимъ менингитомъ было больныхъ 23 человека, изъ нихъ умерло 2. Болѣзнь наблюдалась въ Калязинскомъ, Тверскомъ, Осташковскомъ и Корчевскомъ уѣздахъ.

Кривавый поносъ наблюдался въ 1.585 случаяхъ, изъ нихъ 14 окончились смертью. По численности распространенія болѣзни первое мѣсто занимаетъ Тверской уѣздъ, а послѣ него слѣдуютъ: Ржевскій, Корчевской и Зубцовскій уѣзды.

Холерою (*cholera nostras*) было больныхъ 20 человекъ, изъ нихъ умеръ 1. Болѣзнь существовала въ Тверскомъ, Корчевскомъ, Калязинскомъ, Весьегонскомъ и Старицкомъ уѣздахъ.

Эпидемическая заушница имѣла мѣсто въ 914 случаяхъ. Число больныхъ преобладало въ Тверскомъ и Вышневолоцкомъ уѣздахъ.

Въ отношеніи народнаго здравія отчетный годъ болѣе всего благоприятствовалъ для Осташковскаго и Кашинскаго уѣздовъ.

Изъ эпизоотическихъ болѣзней въ 1888 году въ Тверской губерніи наблюдались сибирская язва и сапъ.

Сибирская язва существовала только въ Калязинскомъ и Корчевскомъ уѣздахъ; въ первомъ больныхъ было 8 лошадей, изъ нихъ пало 4 и рогатаго скота 19 штукъ, пало 12, а въ послѣднемъ больныхъ было 1 лошадь, которая пала и рогатаго скота 9 головъ, изъ коихъ пало 7.

Сапъ наблюдался въ Тверскомъ уѣздѣ и больныхъ было 6 лошадей, которыя убиты.

Такимъ образомъ всего заболѣло скота сибирскою язвою 9 лошадей, изъ нихъ пало 5, рогатаго скота 28, изъ нихъ пало 19 и сапомъ 6 лошадей, которыя убиты.

Насильственные и случайныя смерти.

(Приложеніемъ къ этой статьѣ служитъ ведомость № 7).

Въ отчетномъ году было слѣдующее число случаевъ и жертвъ насильственной смерти:

	Случаевъ.	Жертвъ.	
		муж. п.	жен. п.
смертоубійствъ	54	41	13
самоубійствъ	48	34	14
Итого	102	75	27

Въ какомъ отношеніи число случайно и насильственно умершихъ въ отчетномъ году состоятъ къ числу умершихъ отъ тѣхъ же причинъ за три предыдущіе года, показываетъ слѣдующая таблица:

Родъ смертей.	въ 1885 г.		въ 1886 г.		въ 1887 г.		въ 1888 г.	
	муж. п.	жен. п.	муж. п.	жен. п.	муж. п.	жен. п.	муж. п.	жен. п.
Утонуло	129	27	89	29	142	35	121	25
Умерло отъ пьянства	152	10	157	10	196	18	182	13
Замерзло	44	5	18	4	22	3	38	6
Задавлено и упало съ высотъ	23	6	16	9	17	2	29	3
Убито громомъ	7	4	8	8	15	4	4	3
Умерло отъ угара	7	8	11	4	11	9	16	4
Сгорѣло и убито на пожарахъ	9	11	6	6	10	4	4	6
Укушено до смерти звѣрями	»	»	1	2	»	»	»	»
Итого	371	71	306	72	413	75	394	60
Скоропостижно умершихъ отъ болѣзней	102	31	99	39	130	28	121	56
Отъ неизвѣстныхъ причинъ	22	9	170	54	24	8	12	6
Итого	124	40	269	93	154	36	133	62
Всего	495	111	575	165	567	111	527	122
	606		740		678		649	

Изъ этой таблицы видно, что число скоропостижно и случайно умершихъ въ отчетномъ году менѣе чѣмъ въ 1887-мъ на 29 и болѣе чѣмъ въ 1885-мъ на 43. Уменьшеніе замѣчается въ числѣ умершихъ отъ пьянства, убитыхъ громомъ, а увеличеніе—въ числѣ замерзшихъ, задавленныхъ и упавшихъ съ высотъ.

Богадѣльни и другія благотворительныя учрежденія.

Число богадѣленъ въ Тверской губерніи простирается до 26, изъ нихъ 17 основаны на средства частныхъ лицъ, 5 земскихъ и 4 городскихъ.

Богадѣльни, основанныя на средства частныхъ лицъ:

	Израсходовано въ отчетномъ году.	Число призрѣваемыхъ.
1) Аваевская въ Твери	3.995 р. 61 к.	100
2) Морозовская, при фабрикѣ Товарищества Тверской Мануфактуры въ Твери.	570— »—	10
3) Корчевскаго благотв. общества въ г. Корчевѣ.	550— »—	16
4) Кимрская, въ с. Кимрѣ, Корчевскаго уѣзда	1.362—26—	31
5) Мартыновская, въ с. Губинѣ-Углѣ, Корчевскаго уѣзда	2,300— »—	30
6) Вышневецкая, въ с. Вышневѣ Корчевскаго уѣзда.	150— »—	7
7) Ильинская, въ с. Ильинскомъ Корчевск. уѣзда.	125— »—	7
8) Зазыбинская, въ г. Кашинѣ	1.212—50—	21
9) Мѣняевская въ г. Кашинѣ	7.125— »—	26

10) Вончаковская въ г. Кашинѣ	1.280—76—	22
11) Вахрамѣевская, въ дер. Вахрамѣевѣ, Кашинскаго уѣзда	30— »—	3
12) Полежаевская, въ г. Калязинѣ	795— »—	16
13) Спасская въ г. Бѣжецкѣ, при кладбищенской церкви	615— »—	21
14) Ермаковская въ г. Волочкѣ	6.613—57—	160
15) Тетюхинская въ г. Торжкѣ	2.807—30—	40
16) Оболяниновская въ с. Таложнѣ, Новоторжскаго уѣзда	300— »—	10
17) Долгоруковская, въ с. Молодомъ Туду, Ржевскаго уѣзда	265—32—	11
Итого по 17 богадѣльнямъ	30.097—32—	531

Средствомъ содержанія означенныхъ богадѣленъ служатъ: проценты съ капиталовъ, пожертвованныхъ учредителями и пособія отъ городскихъ управленій въ завѣдываніи которыхъ большинство богадѣленъ состоятъ:

Богадѣльни содержимыя земствомъ:

	Израсходовано въ 1888 году.	Число призрѣваемыхъ.
1) Въ Твери, при Губернской Земской больницѣ	3.000 р. » к.	30
2) — Калязинѣ	600— »—	9
3) — сельцѣ Дьяконовъ Приютъ Бѣжецкаго уѣзда.	1.500— »—	30
4) — Ржевѣ	1.348—50—	30
5) — Старицкомъ уѣздѣ (село Горки)	2.200— »—	40
Итого по 5 богадѣльнямъ	8.648—50—	139

Городскія богадѣльни:

1) Въ Бѣжецкѣ	700 р. » к.	64
2) — Осташковѣ	2.218— »—	12
3) — Ржевѣ	950— »—	24
4) Старицѣ	527— »—	15
Итого по 4 богадѣльнямъ	4.395— »—	115

Средствомъ содержанія призрѣваемыхъ въ этихъ богадѣльняхъ, кромѣ суммъ, ассигнуемыхъ ежегодно на этотъ предметъ изъ городскихъ источниковъ, служатъ еще сборы съ разнаго рода увеселеній и частныя пожертвованія, какъ деньгами такъ и съѣстными припасами.

Приюты и сиротскіе дома, служащіе для призрѣнія бѣдныхъ дѣтей:

Всѣхъ приютовъ и сиротскихъ домовъ для призрѣнія бѣдныхъ дѣтей въ отчетномъ году въ Тверской губерніи было 14, а именно:

Въ какомъ городѣ или уѣздѣ находятся приюты.	К ѣ м ѣ о с н о в а н ы.	Израсходовано въ 1888 году.	Число призрѣваемыхъ дѣтей.
г. Тверь	Вѣдомствомъ учрежденій ИМПЕРАТРИЦЫ Марии (при немъ Рѣшетовскіе классы и Аваевское сиротское отдѣленіе)	6.682 р. 51 к.	160
—	Земствомъ	5.740— »—	48
—	Товариществомъ Тверской Мануфактуры.	5.002— 3—	91

г. Тверь	Обществомъ Доброхотной Копѣйки	940 р. » к.	15
— Корчева	Купчихою Борисовою	2.500— »—	20
с. Губинъ-Уголь Корчевскаго уѣзда	Купцомъ Мартыновымъ	900— »—	76
г. Кашинъ	Городскимъ управленіемъ	2.566—29—	62
— Калязинъ	Городскимъ управленіемъ	1.008—80—	73
с-цо Дьяконовъ Пріютъ Бѣжецкаго уѣзда	Земствомъ	1.340— »—	20
г. Бѣжецкъ	Городскимъ управленіемъ	500— »—	10
—	Земствомъ	2.733—37—	157
г. Ржевъ	Дамскимъ попечительствомъ	2.358—44—	56
—	Почетною гражданкою Мазуриною	5.168— 8—	35
—	— — —	8.982—90—	91
Итого по 14 пріютамъ		46.422—42—	914

Число призрѣваемыхъ дѣтей въ пріютахъ и сиротскихъ домахъ за отчетны годъ было болѣе чѣмъ въ 1887 году, и израсходовано на ихъ содержаніе болѣе на 5 782 руб. 42 коп.

Кромѣ упомянутыхъ 14 пріютовъ и сиротскихъ домовъ, 29 августа отчетнаго года освящено для дѣтскаго пріюта зданіе въ г. Весьегонскѣ, устроенное въ силу завѣщанія потомственнаго почетнаго гражданина Ивана Васильевича Галунова, пожертвовавшаго на учрежденіе пріюта 100.000 руб., съ тѣмъ, чтобы 70.000 руб. изъ нихъ служили обезпеченіемъ пріюта, а 30.000 р. были употреблены на постройку зданія. Пріютъ этотъ, приспособленный для живущихъ въ немъ, по расчету отъ 20 до 30 мальчиковъ, въ отчетномъ году дѣйствій своихъ еще не открывалъ.

Число благотворительныхъ обществъ въ Тверской губерніи въ 1888 году осталось тоже самое 12, что было и въ 1887 году, а именно:

	Израсходовали въ 1888 г.
1) Въ Твери—состоящее подъ особымъ покровительствомъ Ея Императорскаго Высочества принцессы Евгеніи Максимилиановны Ольденбургской общество Доброхотной Копѣйки	5.929 р. 79 к.
2) — состоящее подъ Августѣйшимъ покровительствомъ Ея Императорскаго Высочества Великой Княгини Ольги Феодоровны общество поощренія женскаго труда	3.159—14—
3) — общество вспомошествованія бѣднымъ ученикамъ классической гимназіи	1.149—18—
4) — общество вспомошествованія бѣднымъ ученикамъ реальнаго училища	496—05—
5) Въ г. Корчевѣ—благотворительное общество	566—64—
6) — селѣ Кимрѣ, Корчевскаго уѣзда—благотворительное общество	2.255—81—
7) — г. Кашинѣ—общество вспомошествованія бѣднымъ ученикамъ духовнаго училища	163— »—
8) — г. Бѣжецкѣ—благотворительное общество	5.728— «—
9) — г. Весьегонскѣ —благотворительное общество	1.281--66—
10) — г. Торжкѣ—благотворительное общество	4.552—93—
11) — г. Ржевѣ Богородице-Владимірское и Арсеніе-Діонисіевское братство	1.566—94—
12) — — Дамское попечительство	2.358—44—

И т о г о 29.207— 58—

Въ Твери на средства общества поощренія женскаго труда содержится бесплатная швейная мастерская, въ которой, въ 1888 году, было 70 учениць, а на средства общества Доброхотной Копѣйки существуютъ въ г. Твери: 1) столовая для бѣдныхъ, гдѣ въ отчетномъ году за ничтожную плату получили 28.761 человекъ сытный обѣдъ, 2) пріютъ для бѣдныхъ дѣвочекъ и 3) ремесленное училище, пользующееся отъ казны ежегодною субсидіею въ размѣрѣ 2.000 руб.

Въ Твери же, при фабрикѣ Товарищества Тверской Мануфактуры, существуетъ колыбельная для дѣтей работающихъ на фабрикѣ женщинъ. Въ заведеніе это, въ отчетномъ году, ежедневно было приносимо среднимъ числомъ до 71 ребенка.

Близъ г. Твери, въ с. Бурашевѣ предположено открыть земскую богадѣльню на 100 человекъ. Эта богадѣльня устраивается Тверскимъ губернскимъ земствомъ въ память чудеснаго избавленія ГОСУДАРЯ ИМПЕРАТОРА и ЕГО Августѣйшей Семьи отъ угрожавшей опасности 17 октября 1888 г. На постройку богадѣльни, а также на содержаніе ея, губернскимъ земствомъ ассигновано 130.000 руб.

Не ограничиваясь призрѣніемъ престарѣлыхъ и сиротъ въ богадѣльняхъ и сиротскихъ домахъ, земства и городскія управленія прибѣгаютъ на помощь бѣднымъ и иными способами, такъ: Тверское уѣздное земство въ отчетномъ году выдало въ пособіе бѣднымъ 1.288 руб., Кашинское—ежегодно отпускаетъ 1.000 руб. въ пособіе на содержаніе Кашинскаго сиротскаго дома, Бѣжецкое—1.500 руб. на бѣдныхъ въ распоряженіе Бѣжецкаго благотворительнаго общества, Осташковское—израсходовало въ отчетномъ году 3.965 руб. 45 коп. на содержаніе 191 подкидыша, Ржевское—выдаетъ ежегодно по 200 руб. въ годъ на существующій въ Ржевѣ сиротскій домъ и кромѣ того расходуетъ до 500 руб. на содержаніе при Лукомскомъ начальномъ училищѣ 10 воспитанниковъ; Корчевская городская управа въ 1888 году затратила 596 рублей: 100 руб. выдала въ пособіе благотворительному обществу на содержаніе дома призрѣнія бѣдныхъ и остальные деньги употребила на раздачу бѣднымъ, Калязинскою—израсходовано тоже на разныя нужды для бѣдныхъ 150 руб., Бѣжецкою—выдано 300 руб. мѣстному земству въ пособіе на содержаніе сиропитательнаго дома, Весьегонская городская управа затратила 882 руб. 67 коп. на содержаніе подкидышей и 700 руб. отпустила въ пособіе Весьегонскому благотворительному обществу, Вышневолоцкая—израсходовала 96 руб. на содержаніе подкидышей и 1.649 руб. 15 коп. выдала въ пособіе бѣднымъ, Осташковская—выдала бѣднымъ 1.402 руб. 72 коп. и Тверская городская управа израсходовала на пособіе бѣднымъ 1.511 руб. 80 коп.

Изъ лѣчебныхъ заведеній особенно выдаются: Аваевская бесплатная больница въ г. Твери на 27 кроватей и, основанная губернскимъ земствомъ, въ селѣ Бурашевѣ, Тверскаго уѣзда, колонія для душевно-больныхъ. Въ послѣдней въ теченіе отчетнаго года призрѣвалось больныхъ 627 человекъ; къ 1-му же января 1889 года ихъ состояло въ колоніи всего 382 человека, изъ нихъ 233 мужчинъ и 149 женщинъ.

Вдовы и сироты духовнаго званія получаютъ пособіе изъ епархіальнаго попечительства ежегодно свыше 20.000 руб.

Бѣдные ученики духовно-учебныхъ заведеній получаютъ пособіе изъ процентовъ, пожертвованныхъ церквами, монастырями и частными благотворителями, а также изъ суммъ Св. Синода.

Въ Твери, изъ процентовъ съ капитала, пожертвованнаго потомственнымъ почетнымъ гражданиномъ Аваевымъ и коллежскимъ совѣтникомъ Петровымъ, выдано въ 1888 г. 22-мь бѣднымъ невѣстамъ, при выходѣ ихъ въ замужество, пособіе въ суммѣ 556 руб.

Изъ всего сказаннаго видно, что дѣло благотворительности въ Тверской губерніи не сокращается, а напротивъ все болѣе и болѣе расширяется.

У. НАРОДНОЕ ПРОСВѢЩЕНІЕ.

Учебныя заведенія.

(Приложеніемъ къ этой статьѣ служитъ ведомость № 8).

Учебныхъ заведеній, кромѣ ремесленныхъ, техническихъ и руководѣльныхъ, въ отчетномъ году считалось въ губерніи 1.613, а въ нихъ учащихся 67.445, въ томъ числѣ 52.501 мужскаго и 14.944 женскаго пола.

Въ сравненіи съ 1887 годомъ, учебныхъ заведеній было болѣе на 143, учащихся мужскаго пола на 2.027 болѣе, женскаго—на 978 менѣе.

Измѣненія въ составѣ учащихся въ учебныхъ заведеніяхъ, въ сравненіи съ 1887 годомъ и цѣлымъ десятилѣтіемъ, ему предшествующимъ, показываетъ слѣдующая таблица:

а) Общія и спеціальныя учебныя заведенія съ среднеобразовательнымъ курсомъ:

	Въ 1888 году.				Въ 1887 г.	Въ 1877 г.
	Число заведеній.	Число учащихся.	муж. п.	жен. п. об. пола.		
Классическая гимназія	1	294	»	294	317	258
Реальное училище	1	163	»	163	148	123
Духовная Семинарія	1	550	»	550	598	620
Женская гимназія	1	»	428	428	448	450
Итого въ 1888 году	4	1.007	428	1.435	1.511	1.451
— — 1887 —	4	1.063	448	1.511	»	»
— — 1877 —	5	1.001	450	1.451	»	»

б) училища, по программѣ своей низшія среднихъ учебныхъ заведеній, но высшія начальныхъ училищъ:

Мужская учительская семинарія.	1	58	»	58	60	57
Земская женская учительская школа	1	»	168	168	166	180
Мужская прогимназія	1	84	»	84	107	105
Духовныя училища	7	976	»	976	1.046	1.503
Уѣздныя училища въ городахъ.	5	402	»	402	383	864
Женскія прогимназіи	3	»	458	458	579	550
Юнкерское училище.	1	154	»	154	145	150
Городскія училища по Положенію 1872 года	7	932	»	932	829	»
Итого въ 1888 году	26	2.606	626	3.232	3.315	3.409
— — 1887 —	27	2.570	745	3.315	»	»
— — 1877 —	28	2.679	730	3.409	»	»

в) Учебныя заведенія съ низшимъ общеобразовательнымъ курсомъ:

	Въ 1888 году.				Въ 1887 г.	Въ 1877 г.
	Число заведеній.	Число муж. п.	Число жен. п.	Число учащихся. об. пола.		
Училища, пансіоны и школы частныхъ лицъ	10	39	161	200	155	171
Кондукторская школа	1	91	»	91	81	156
Пріюты и сиротскіе дома	5	104	218	322	282	188
Низшія городскія училища	53	3.018	2.424	5.442	5.801	4.169
Двуклассныя женскія городскія училища	2	»	492	492	423	»
Одноклассныя — — —	1	»	44	44	41	»
Образцовыя училища двуклассныя	13	1.318	249	1.567	1.627	915
— — — одноклассныя	2	91	16	107	127	94
Сельскія училища	471	26.100	5.984	32.093	32.453	18.714
Пріюты и училища при монастыряхъ	3	»	136	136	118	153
Церковно-приходскія школы	144	4.699	922	5.621	5.098	392
Школы грамотности	876	13.392	3.153	16.545	15.282	8.110
Ржевское Мазуринское училище для дѣвиць духовнаго званія	1	»	91	91	42	»
Низшая сельскохозяйственная школа	1	27	»	27	17	»
<hr/>						
Итого въ 1888 году	1.613	48.888	13.890	62.778	61.570	33.062
— — 1887 —	1.439	46.841	14.729	61.570	»	»
— — 1877 —	619	26.143	6.919	33.062	»	»
<hr/>						
Всего въ 1888 году	1.613	52.501	14.944	67.445	»	»
— — 1887 —	1.460	50.474	15.922	66.396	»	»
— — 1877 —	652	29.823	8.099	37.922	»	»

Изъ заведеній съ среднеобразовательнымъ курсомъ число учащихся, противъ 1887 г., уменьшилось: въ классической гимназій (на 23 челоѣка), въ женской гимназій (на 20), въ духовной семинаріи (на 48); увеличилось въ реальномъ училищѣ (на 15).

Изъ всѣхъ остальныхъ заведеній увеличилось число учащихся въ земской женской учительской школѣ, въ уѣздныхъ училищахъ въ городахъ, въ юнкерскомъ училищѣ, въ городскихъ училищахъ (устроенныхъ по положенію 1872 г.), въ частныхъ училищахъ, пансіонахъ и школахъ, въ кондукторской школѣ, въ пріютахъ и сиротскихъ домахъ, въ двуклассныхъ и одноклассныхъ женскихъ городскихъ училищахъ, въ пріютахъ при монастыряхъ, въ церковноприходскихъ школахъ, въ школахъ грамотности, въ Ржевскомъ Мазуринскомъ училищѣ, въ низшей сельскохозяйственной школѣ. Уменьшилось: въ мужской учительской семинаріи, въ мужской прогимназій, въ духовныхъ училищахъ, въ женскихъ прогимназій, въ низшихъ городскихъ училищахъ и въ сельскихъ народныхъ школахъ.

Въ сравненіи съ началомъ десятилѣтія, предшествующаго отчетному году, число учебныхъ заведеній въ Тверской губерніи увеличилось въ 2¹/₄ раза, число учащихся—на 78%.

Въ распредѣленіи учащихся по сословіямъ значительнаго измѣненія противъ предыдущаго года не послѣдовало.

Н а р о д н о е о б р а з о в а н и е.

Народное образованіе сдѣлало и въ отчетномъ году значительные успѣхи: число учащихся въ начальныхъ народныхъ школахъ, какъ видно изъ таблицы, приведенной въ предыдущей статьѣ, было, въ сравненіи съ 1887 годомъ, на 1.350 человекъ болѣе, въ сравненіи же съ первымъ годомъ предшествующаго отчетному году десятилѣтія—почти вдвое.

Медленный, но постоянный прогрессъ грамотности въ губерніи обнаруживается и изъ свѣдѣній, ежегодно собираемыхъ уѣздными по воинской повинности присутствіями о грамотности новобранцевъ, какъ это видно изъ слѣдующей таблицы.

На 100 новобранцевъ приходилось грамотныхъ и учившихся:

У ѣ з д ы.	Въ пяти- лѣтіе 1875—79 г.г.	Въ пяти- лѣтіе 1880—84 г.г.	Въ трехлѣтіе 1885—87 г.г. включительно.	Въ 1888 году.
Кашинскій . . .	60,5	68,7	71,0	70
Новоторжскій . . .	50,9	64,0	64,1	69
Тверской . . .	49,4	60,0	56,3	74
Калязинскій . . .	44,5	47,6	58,4	61
Корчевской . . .	40,1	47,8	52,7	53
Весьегонскій . . .	37,3	44,3	46,3	63
Зубцовскій . . .	36,4	45,8	46,2	51
Бѣжецкій . . .	33,9	44,7	46,0	51
Вышневолоцкій . . .	32,8	32,2	43,0	47
Старицкій . . .	31,6	56,3	64,0	64
Осташковскій . . .	26,8	31,0	41,5	48
Ржевскій . . .	16,2	22,8	32,8	34
Вся губернія . . .	37,3	46,0	52,0	57

Оказывается, слѣдовательно, что процентъ грамотныхъ новобранцевъ въ отчетномъ году, въ сравненіи съ трехлѣтіемъ 1885—87 г., выше на 10⁰/₀, съ пятилѣтіемъ 1880—84—на 24⁰/₀, а съ пятилѣтіемъ 1875—79—на 54⁰/₀.

Если судить по новобранцамъ, то грамотнѣе другихъ въ Тверской губерніи уѣзды: Тверской, Кашинскій, Новоторжскій и Калязинскій, наименѣе грамотны: Ржевскій и Вышневолоцкій.

Дѣло народнаго образованія и въ отчетномъ году составляло предметъ особой заботливости общественныхъ учрежденій Тверской губерніи. Такъ, земство ассигновало на этотъ предметъ 211.030 руб.,—болѣе чѣмъ въ 1887 году на 10.330 руб., или на 5⁰/₀. Городами израсходовано на учебныя заведенія 59.700 руб. 56¹/₂ коп., т. е. почти столько же, сколько и въ 1887 году.

Заботливость земства и городовъ объ успѣхахъ народнаго образованія выражается и въ улучшеніи состава преподавателей и преподавательницъ начальныхъ училищъ. Назадъ тому 10—12 лѣтъ, учителей и учительницъ, получившихъ специальное и среднеучебное образованіе во всей губерніи насчитывалось не болѣе трети всего числа; остальные были или изъ неокончившихъ курсъ въ среднихъ и низшихъ учебныхъ заведеніяхъ, или изъ окончившихъ курсъ въ низшихъ учебныхъ заведеніяхъ, или, наконецъ,—домашняго образованія; тогда какъ теперь, наоборотъ,—учители, не получившіе ни специальнаго, ни сред-

няго общаго образованія, составляютъ меньшинство, какъ это видно изъ нижеслѣдующихъ числовыхъ данныхъ.

I.

Составъ учащихся въ *городскихъ* начальныхъ одноклассныхъ училищахъ:

Г о р о д а .	Получившихъ специальное педагогическое образованіе.		Получившихъ образованіе въ среднемъ учебномъ заведеніи.		Неполучившихъ ни специального, ни средняго образованій.		И т о г о .	
	Учите-лей.	Учитель-ницъ.	Учите-лей.	Учитель-ницъ.	Учите-лей.	Учитель-ницъ.	Учите-лей.	Учитель-ницъ.
Тверь	»	5	1	18	»	»	1	23
Корчева ,	»	1	»	»	»	1	»	2
Калязинъ	1	»	1	»	3	4	5	4
Кашинъ	1	»	2	»	2	2	5	2
Бѣжецкъ	2	1	»	»	»	5	2	6
Весьегонскъ	»	1	1	1	1	1	2	3
Красный-Холмъ	»	»	»	1	»	1	»	2
Вышній-Волочокъ	»	»	1	7	»	»	1	7
Осташковъ	1	4	1	1	»	1	2	6
Пос. Селижаровъ	1	»	»	»	»	»	1	»
Ржевъ	1	»	3	1	2	7	6	8
Зубцовъ	2	»	»	1	»	1	2	2
Пос. Пог.-Городище	1	»	»	»	»	1	1	1
Старица	»	»	2	»	»	4	2	4
Торжокъ	4	2	»	2	»	3	4	7
Всего въ 15 городахъ	14	14	12	32	8	31	34	77

II.

Составъ учащихся въ *сельскихъ* начальныхъ одноклассныхъ училищахъ:

У ѣ з д ы :	Получившихъ специальное образованіе.		Получившихъ общее среднее образованіе.		Неполучившихъ ни специального, ни средняго образов.		И т о г о .	
	Учите-лей.	Учитель-ницъ.	Учите-лей.	Учитель-ницъ.	Учите-лей.	Учитель-ницъ.	Учите-лей.	Учитель-ницъ.
Тверской	3	18	8	25	»	12	11	55
Корчевской	9	12	14	1	21	23	44	36
Калязинскій	4	4	9	1	7	23	20	28
Кашинскій	1	8	6	»	5	4	12	12
Бѣжецкій	9	13	8	5	5	39	22	57
Весьегонскій	2	15	19	14	9	13	30	42
Вышневолоцкій	2	7	2	14	4	6	8	27
Осташковскій	3	4	3	»	12	12	18	16
Ржевскій	3	4	7	3	6	28	16	35
Зубцовскій	3	11	1	1	1	14	5	26
Старицкій	6	9	5	7	12	11	23	27
Новоторжскій	21	7	8	4	4	11	33	22
Всего въ 12 уѣздахъ (безъ городовъ)	66	112	90	75	86	196	242	383
Въ городахъ и уѣздахъ	80	126	102	107	94	227	276	460

И такъ, изъ 736 наставниковъ, наставницъ, ихъ помощниковъ и помощницъ въ городскихъ и сельскихъ училищахъ:

- а) получили специальное педагогическое образованіе 206, или 28⁰/₁₀₀ } 56⁰/₁₀₀.
- б) — среднее общее образованіе 209 — 28⁰/₁₀₀ }
- в) не получили ни средняго общаго, ни специально-педагогическаго образованія, но имѣютъ право на преподаваніе 321 — 44⁰/₁₀₀

Необходимо добавить, что законоучители начальных училищ, правильно организованных и подлежащих ведению дирекции народных училищ, или совета епархиального братства Св. Михаила, получили общее среднее и богословское специальное образование в духовной семинарии.

Из значительных городов, имеющих наилучшей, по степени подготовки к делу, состав учителей и учительниц, первые места занимают: Тверь, Осташков, Торжок, Волочек; из уездов:—Тверской, Новоторжской, Весьегонской.

Открытое 22 ноября 1884 года в Твери епархиальное братство Св. Благовѣрнаго князя Михаила Ярославича продолжало и в отчетном году свою полезную деятельность, заключающуюся в поддержкѣ церковно-приходскихъ школъ и школъ грамотности и в устройствѣ вибогослужебныхъ собесѣдованій в городскихъ и сельскихъ церквахъ.

Всѣхъ церковно-приходскихъ школъ в губернии было 143, в нихъ учениковъ—4.689, ученицъ 909, а всего учащихся 5.598: на каждую школу по 39, в томъ числѣ—по 33 мальчика и по 6 дѣвочекъ. В сравненіи съ 1887 годомъ, число церковно-приходскихъ школъ увеличилось на 15%, учащихся в нихъ—на 10%.

На поддержку церковно-приходскихъ школъ затрачено в отчетномъ году:

Изъ Государственнаго Казначейства	2.000 р. > к.
Отъ сельскихъ обществъ, церквей, монастырей и церковныхъ попечительствъ	1.834—61—
Изъ средствъ братства Св. Михаила	4.299— >—
Отъ земства	1.279—91—
Изъ единовременныхъ пожертвованій частныхъ лицъ	4.620—55—
Платы за ученіе	1.157—95—
И т о г о	15.192— 2—

Изъ сопоставленія расходовъ на церковно-приходскія школы съ числомъ ихъ видно, что на каждую школу расходуется, среднимъ числомъ, в годъ 106 руб., или 2 р. 71 к. на учащагося. Каждое одноклассное образцовое училище Министерства Народнаго Просвѣщенія затрачиваетъ, среднимъ числомъ, 471 руб., что составитъ на ученика в годъ 7 руб. 42 коп. Каждое начальное земское училище расходуетъ, среднимъ числомъ, по 392 руб., что на ученика составитъ в годъ 5 руб. 60 коп.

Дешевизна содержанія церковно-приходскихъ школъ, сравнительно съ правительственными и земскими, объясняется: а) скромною вишнею обстановкою этихъ школъ, б) ограниченою программю и в) даровымъ трудомъ весьма многихъ законоучителей и учителей.

Изъ 125 учителей церковно-приходскихъ школъ, 90 окончили образование в Духовной Семинарии или в другихъ среднихъ учебныхъ заведеніяхъ, 35 выбыли изъ Духовной Семинарии до окончанія курса, или только окончили курсъ в уѣздныхъ духовныхъ училищахъ, или же, наконецъ, получили только элементарное домашнее образование.

Изъ 20 учительницъ церковно-приходскихъ школъ получили полное среднее общее образование 3, не получили средняго образования 17.

Кромѣ начальныхъ городскихъ, земскихъ и церковно-приходскихъ училищъ, было еще в отчетномъ году в селахъ и деревняхъ губернии 876 школъ грамотности съ 16.545 учащимися, в томъ числѣ 13.392 мальчика и 3.153 дѣвочки. Содержатся школы грамотности на средства лицъ, преимущественно крестьянъ, чьи дѣти в нихъ обучаются, съ пособіемъ отъ земства, отъ епархиальнаго братства и отъ частныхъ благотворителей.

Народная читальня, устроенная въ 1882 году въ Твери преподавателями мѣстныхъ учебныхъ заведеній и содержащая на средства губернскаго земства, продолжала свою дѣятельность и въ отчетномъ году. Чтеній въ ней исполнено было (по воскреснымъ днямъ) 28 (на 5 болѣе чѣмъ въ 1887 году); посѣтителей на этихъ чтеніяхъ было около 9.000 человекъ. Каждое чтеніе состояло а) изъ духовной бесѣды о предметахъ Священной исторіи, вѣры и нравственности и б) изъ сообщенія свѣдѣній по различнымъ отраслямъ научнаго знанія и по русской литературѣ.

Музей и ученая архивная комиссія.

Къ числу учрежденій, имѣющихъ весьма важное образовательное значеніе для населенія Тверской губерніи, принадлежитъ Музей, основанный въ Твери въ 1866 году, на пожертвованія частныхъ лицъ.

Особенно замѣчательны коллекціи: христіанскихъ древностей, предметовъ каменнаго вѣка, старинной мѣстной домашней утвари, монетъ, оружія и рукописей. Всего имѣется въ Музеѣ 11.368 предметовъ, въ томъ числѣ 4.223 рукописи.

Постоянно обогащаясь замѣчательными предметами мѣстной старины, Тверской Музей, съ теченіемъ времени, пріобрѣтаетъ все большее и большее сочувствіе со стороны населенія, что доказывается весьма значительнымъ числомъ его посѣтителей. Такъ, въ 1875 году Музей посѣтили 374 лица, въ 1880 году—4.051, въ 1884 году—9.624, въ 1885 году—8.667, въ 1886—4.044, въ 1887—6.853, въ 1888 году—6.616

Большинство посѣтителей Музея составляютъ воспитанники и воспитанницы учебныхъ заведеній города Твери.

Постоянные средства Музея, при даровомъ помѣщеніи въ одномъ изъ обширнѣйшихъ залъ классической гимназіи, составляютъ 120 руб., ежегодно ассигнуемые изъ штатныхъ суммъ Губернскаго Статистическаго Комитета и всецѣло поступающіе на вознагражденіе смотрителя Музея. Коллекціи пополняются отчасти пожертвованіями частныхъ лицъ, преимущественно же покупкою на средства мѣстнаго спеціалиста-археолога А. К. Жизневскаго, завѣдывающаго Музеемъ съ 1872 года и не щадящаго для обогащенія его ни трудовъ своихъ, ни матеріальныхъ средствъ.

Открытая въ 1884 году въ Твери Ученая архивная комиссія имѣла въ отчетномъ году 35 членовъ. Непремѣннымъ попечителемъ ея состоитъ Тверской Губернаторъ, а предсѣдателемъ—управляющій Казенною Палатой, т. е. А. К. Жизневскій. Историческій архивъ комиссіи, въ которомъ собрано для постоянного храненія болѣе 2.500 архивныхъ дѣлъ и документовъ, помѣщается въ казенномъ зданіи, спеціально для этого приспособленномъ. Такъ же находится бібліотека комиссіи, заключающая въ себѣ до семидесяти отдѣловъ книгъ научнаго содержанія. Въ 1888 году Тверская ученая архивная комиссія имѣла 8 засѣданій, въ которыхъ докладывалось о разсмотрѣнныхъ дѣлахъ архива и обсуждалась статья историко-археологическаго содержанія, составленная предсѣдателемъ и членами комиссіи.

О ходѣ крестьянскаго дѣла за 1888 годъ.

Крестьянское населеніе Тверской губерніи наличное и временноотсутствующее состояло въ 1888 г. изъ 1.587.417 обоего пола душъ, въ томъ числѣ одного наличнаго 1.365.500 человекъ. Населеніе это раздѣлено на 243 волости, 4.114 сельскихъ обществъ и 298.620 дворовъ; въ томъ числѣ 26.200 бобыльскихъ.

Въ общинномъ землевладѣніи у крестьянъ находится 2.575.432 десятины надѣльной земли и въ подворномъ 30.747 десятинъ. Выдѣлъ земли изъ общиннаго владѣнія отдѣльнымъ домохозяевамъ производится весьма рѣдко; въ 1888 году раздѣла крестьянами земли на подворные участки не было. Сверхъ надѣльной, крестьянамъ принадлежитъ купленной, въ личную собственность, земли 849.664 десятины; изъ того числа куплено въ 1888 году 23.225 десятинъ.

Къ расчету съ помѣщиками по выкупу надѣловъ въ 1888 году приступило 16 селеній, въ числѣ 649 душъ. Осталось не приступившихъ къ выкупу 3 селенія въ Вышневолоцкомъ уѣздѣ. Главнымъ выкупнымъ учрежденіемъ, изъ числа представленныхъ 16 дѣлъ, разрѣшено 7; по этимъ дѣламъ назначено выкупной ссуды за 526 душевыхъ надѣловъ, въ количествѣ 1.888 десятинъ 2.151 сажень, 59.127 руб. 14 коп. Въ уплату капитальнаго долга по выкупной ссудѣ, по 165 ст. Пол. о вык., крестьянами внесено въ Казначейство 90.977 руб. 38 коп., для выкупа 1.404 душевыхъ надѣловъ. Слѣдовательно въ 1888 году погашено капитальнаго долга, посредствомъ единовременнаго взноса, за число надѣловъ, превышающее двойное ихъ количество, за которые разрѣшена выкупная ссуда. Увеличивающіеся съ каждымъ годомъ взносы для выкупа участковъ слѣдуетъ объяснить желаніемъ крестьянъ изъять состоящіе въ ихъ пользованіи по мірской разверсткѣ участки изъ вѣдѣнія сельскихъ сходовъ, а отчасти и желаніемъ освободиться отъ круговой ответственности въ исправной уплатѣ ежегодныхъ выкупныхъ платежей.

Число семейныхъ раздѣловъ, разрѣшенныхъ установленнымъ порядкомъ, въ 1888 г. было не значительно—532 (въ предыдущемъ 1887 году было 752), но самовольные раздѣлы продолжаются въ значительномъ количествѣ, такихъ раздѣловъ въ 1888 году было до 1.300 (въ 1887 году было 1.190).

Въ 1888 году Волостными Правленіями засвидѣтельствовано 4.275 сдѣлокъ и договоровъ и выдано 222.917 видовъ на отлучки. Волостными старшинами подвергнуто 2.293 лица наказаніямъ; изъ того числа приговорено къ общественнымъ работамъ 32, штрафу 154 и аресту 2.107.

Волостными судами постановлено 20.413 рѣшеній, изъ нихъ 12.307 по спорамъ и недоразумѣніямъ и 8.106 по проступкамъ; изъ числа спорныхъ дѣлъ 48 рѣшено на сумму болѣе 100 руб. За проступки волостными судами присуждено къ наказанію 7.642 человека, изъ нихъ къ наказанію розгами 2.372, штрафу 2.150, аресту 3.027 и обществен-

нымъ работамъ 93. Изъ общаго числа 20.413 постановленныхъ волостными судами рѣшеній было обжаловано уѣзднымъ по крестьянскимъ дѣламъ Присутствіямъ 5.875, изъ нихъ признано неправильными 2.372.

Уѣзднымъ по крестьянскимъ дѣламъ Присутствіямъ въ 1888 году было принесено 8.791 жалоба; изъ нихъ на должностныхъ лицъ крестьянскаго управленія 362, на приговоры волостныхъ сходовъ 4, на приговоры сельскихъ сходовъ 8.325. Изъ числа принесенныхъ жалобъ оказались справедливыми: 107 на должностныхъ лицъ и 3.928 на приговоры сельскихъ сходовъ.

Изъ числа 243 волостныхъ старшинъ въ губерніи подвергнуто взысканіямъ 197, изъ того числа 12 преданы суду, 17 удалены отъ должности безъ преданія суду, 15 присуждены къ аресту, 30 оштрафованы и 123 сдѣланы замѣчанія и выговоры. Волостныхъ писарей удалено отъ должности безъ преданія суду 22, оштрафовано 9 и сдѣланы замѣчанія и выговоры 63. Сельскихъ старостъ предано суду 36, удалено отъ должности безъ преданія суду 24, приговорено къ аресту 74 и сдѣланы замѣчанія и выговоры 197.

Въ 1888 году обревизовано членами уѣздныхъ по крестьянскимъ дѣламъ Присутствій 135 Волостныхъ Правленій, изъ нихъ 53 оказались исправными и въ 82 замѣчены недостатки.

Изъ числа 2.072 рѣшеній уѣздныхъ по крестьянскимъ дѣламъ Присутствій, рассмотрѣнныхъ Губернскимъ по крестьянскимъ дѣламъ Присутствіемъ, вслѣдствіе поступившихъ жалобъ, 274 признаны неправильными, а изъ рассмотрѣнныхъ въ 1888 году Правительствующимъ Сенатомъ 167 рѣшеній Губернскаго Присутствія, признаны неправильными 14.

Тверское отдѣленіе крестьянскаго земельного банка.

Тверское отдѣленіе крестьянскаго земельного банка выдало 2.066 крестьянамъ-домохозяевамъ, по 67 сдѣлкамъ, въ ссуду 194.857 р. 36 коп. на покупку 11.978 десятинъ земли, при чемъ 93.672 руб. 93 коп. крестьяне доплатили за приобретенную ими землю изъ своихъ средствъ.

За все время своего существованія Тверское отдѣленіе крестьянскаго банка выдало крестьянамъ въ ссуду на покупку 52.954 десятинъ земли 780.461 руб.

Распредѣленіе домохозяевъ, купившихъ землю при содѣйствіи крестьянскаго банка, ссудъ и купленныхъ земель видно изъ слѣдующихъ двухъ таблицъ.

I.

Число ссудъ и число домохозяевъ, ими воспользовавшихся:

У ѣ з д ы.	Выдано ссудъ изъ крестьянскаго банка		Ссудами воспользовалось крестьянъ-домохозяевъ	
	съ 1883 по 1887 г. включительно.	въ 1888 году.	съ 1883 по 1887 г. включительно.	въ 1888 году.
Тверской	17	4	449	101
Корчевской	11	4	298	293
Калязинскій	4	»	193	»

Кашинскій	13	»	289	»
Бѣжецкій	30	10	757	291
Весьегонскій	13	6	433	385
Вышневолоцкій	15	5	470	115
Осташковскій	30	17	476	253
Ржевскій	26	7	479	238
Зубцовскій	13	1	542	14
Старицкій	16	2	424	80
Новоторжскій	28	11	589	296
Вся губернія	216	67	5.399	2.066

II.

Количество и цѣнность земли, купленной крестьянами при содѣйствіи крестьянскаго банка:

У ѣ з д ы.	Съ 1883 по 1887 г.	Въ 1888	Всего земли.	За какую		Почемъ	
	включительно. Д е с я т и н ѣ.	году.		сумму.		за десятину.	
				Руб.	К.	Руб.	К.
Тверской	1.420	299	1.719	38.376	—50	22	—32
Корчевской	1.332	844	2.176	47.740	— »	21	—93
Калезинскій	1.584	»	1.584	20.983	—25	13	—25
Кашинскій	738	»	738	44.254	—50	59	—96
Бѣжецкій	7.949	1.311	9.260	163.903	—10	17	—70
Весьегонскій	3.718	2.991	6.709	130.922	—26	19	—51
Вышневолоцкій	3.565	1.016	4.581	100.885	— »	22	—02
Осташковскій	6.676	3.025	9.701	126.527	—19	14	—07
Ржевскій	2.415	714	3.129	95.875	— »	30	—67
Зубцовскій	4.085	73	4.158	64.396	— »	15	—48
Старицкій	4.294	414	4.708	112.111	—50	23	—81
Новоторжскій	3.200	1.291	4.491	166.536	— »	36	—89
Вся губернія	40.976	11.978	52.954	1.112.510	—30	21	—01

Изъ 1.112.510 рублей, уплаченныхъ крестьянами за земли, купленные ими при содѣйствіи крестьянскаго банка, 780.461 руб. уплачено банкомъ, остальные 332.049 руб. изъ своихъ средствъ. Слѣдовательно за десятину, среднимъ числомъ, заплатили они по 21 руб. 01 коп., изъ коихъ 14 руб. 74 коп. изъ средствъ банка, 6 руб. 27 коп. — изъ своихъ средствъ.

Тверское отдѣленіе государственнаго дворянскаго банка.

Въ отчетномъ году Тверское отдѣленіе государственнаго дворянскаго банка закрыто, и Тверская губернія, по производству дѣлъ о ссудахъ изъ означеннаго банка, присоединена къ Московской.

По 1-е января 1889 года, со времени открытія дворянскаго банка, въ Тверской губерніи выдано 104 ссуды, на 899.900 рублей, подъ залогъ 55.989 десятинъ земли; въ томъ числѣ:

В ѣ у ѣ з д а х ѣ.	Число ссудъ.	Количество земель принятыхъ въ залогъ.	Размѣръ выданныхъ ссудъ въ рубляхъ.	На 1 десятину падаетъ ссуды.
Тверскомъ	9	3.930	84.600	21 р. 46 к.
Корчевскомъ	5	2.148	50 500	23—51—
Калезинскомъ	7	3.506	61.600	17—57—
Кашинскомъ	4	2.181	67.200	31—28—

Бѣжецкомъ	14	5.604	103.200	18 р. 41 к.
Весьегонскомъ	11	7.831	101.600	12—97—
Вышневолоцкомъ	4	1.495	20.100	13—44—
Осташковскомъ	1	4.642	33.000	7—15—
Ржевскомъ	13	5.990	130.100	21—72—
Зубцовскомъ	13	7.077	83.400	11—78—
Старицкомъ	12	8.279	97.500	11—77—
Новоторжскомъ	11	3.306	67.100	20—29—
Во всей губерніи.	104	55.989	899.900	16—07—

По сравненіи операцій дворянскаго банка съ операціями крестьянскаго въ Тверской губерніи, оказывается, что въ дворянскомъ банкѣ заложено болѣе, чѣмъ крестьянами, съ помощію крестьянскаго банка, куплено, на 3.035 десятинъ, а сумма выдачъ изъ дворянскаго банка болѣе суммы выдачъ изъ крестьянскаго, подъ земли Тверской губерніи, на 119.439 рублей.

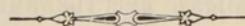

О П О С ъ В ъ И У Р О Ж А ъ Х Л ъ Б А

80825

въ Тверской губерніи за 1888 годъ.

У ъ з д ы.	П О С Ъ Я Н О Ч Е Т В Е Р Т Е Й .								С Н Я Т О Ч Е Т В Е Р Т Е Й .															
	Озимой пшеницы.	Ржи.	Яровой пшеницы.	О в с а .	Ячменя.	Гречихл.	Гороха.	Картофеля.	Озим. пше		Р ж и .		Яров. пшея.		О в с а .		Я ч м е н я .		Г р е ч и х л .		Г о р о х а .		Картофеля.	
									Всего.	За исклю- чениемъ сѣмянъ.	Всего.	За исклю- чениемъ сѣмянъ.	Всего.	За исклю- чениемъ сѣмянъ.	Всего.	За исклю- чениемъ сѣмянъ.	Всего.	За исклю- чениемъ сѣмянъ.	Всего.	За исклю- чениемъ сѣмянъ.	Всего.	За исклю- чениемъ сѣмянъ.	Всего.	За исклю- чениемъ сѣмянъ.
Тверской	5	45540	3	61150	5100	920	480	17188	20	18	178215	132675	12	9	206150	145000	18275	13175	2300	1380	1440	960	40625	23437
Корчевской	„	39958	44	54690	3875	806	728	18875	„	„	153828	113870	160	116	184000	129310	16275	12400	2015	1209	2912	2184	27875	9000
Калязинскій	„	42540	6	89101	4510	26	676	18225	„	„	162518	119978	26	20	230175	141074	16400	11890	130	104	2298	1622	33750	15525
Кашинскій	„	53585	60	104700	4686	90	730	21388	„	„	205826	152241	270	210	314100	209400	17115	12429	315	225	2482	1752	32625	11237
Бѣжецкій	3	80983	430	151880	10300	790	842	30937	15	12	347541	266558	1350	920	492500	340620	44290	33990	2291	1501	2526	1684	61875	30938
Весьегонскій	146	55266	380	109220	6325	363	272	23637	670	524	201950	146684	1640	1260	326200	216980	25300	18975	1488	1125	1278	1006	50375	26738
Вышневолоцкій	„	62420	142	124430	5006	980	375	5725	„	„	216950	154530	520	378	372112	247682	22250	17244	3036	2056	2025	1650	50375	44650
Осташковскій	10	53925	320	70410	11725	1027	390	22525	35	25	198452	144527	1040	720	252500	182090	44650	32925	3081	2054	1950	1560	68000	45475
Ржевскій	12	48376	308	99540	4437	30	102	25200	42	30	177695	129319	980	672	286400	186860	16862	12425	90	60	418	316	76500	51300
Зубцовскій	9	50452	72	74768	5156	96	542	20325	36	27	168121	117669	330	258	239250	164482	16625	11469	288	192	2168	1626	59500	39175
Старицкій	12	57722	250	125880	5513	342	1050	26000	40	28	207412	149690	875	625	328000	202120	21000	15487	923	581	4830	3780	80000	54000
Новоторжскій	23	45016	26	99848	4750	342	542	33000	92	69	185525	140509	91	65	301750	201902	19000	14250	1368	1026	2168	1626	99000	66000
По губернии	220	635783	2041	1165617	71383	5812	6729	263025	950	730	2404033	1768250	7294	5253	3533137	2367520	278042	206659	17325	11513	26495	19766	680500	417475

О ФАБРИКАХЪ И ЗАВОДАХЪ

въ Тверской губерніи за 1888 годъ.

В С Е Г О П О

Наименованіе фабрикъ и заводовъ.	Число фабрикъ и заводовъ.	Сумма производи- тельности.	Число рабочихъ.
Зав. сыроваренные и маслодѣльные	45	154621	250
— свѣчные (сальные)	14	17677	24
— свѣчные (восковые)	8	216980	37
— мыловаренные	3	11051	5
— клееварные	1	3375	6
— скорняжные	1	1000	1
— юфтевые	1	535401	436
— кожевенные	82	1762778	1001
— щетинные	2	14500	25
Фабр. войлочновалѣльные	8	32928	148
Зав. винокуренные	17	3725592	308
— водочные	6	1412270	71
— пиво и медоваренные	8	273702	103
— крупяные	4	15850	18
— солодовые	8	9013	12
— крахмальные	7	91010	88
Завед. пряничное	1	4500	2
Зав. паточные	5	9970	35
— маслобойные	171	118419	218
Мельн. мукомольныя товарныя	14	3579096	567
— раструсныя (имѣющія не менѣе чѣмъ по 3 постава.)	239	289521	479
Фабр. бумагопрядильныя	5	9156462	12400
— пенькопрядильныя	12	244058	862
— льнотрепальныя	1	200000	100
— ткацкія	3	130570	614
— табачныя	2	26100	18
— русинетовыя	5	16630	103
Зав. бумажно-массовый	1	90000	97
Фабр. писчебумажныя	2	810000	890
— бумагокартонныя	2	22000	32
— древеснопапочныя	1	2400	16
— ваточныя	1	2840	14
Зав. лѣсопильныя	13	542215	378
— дегтярные	158	15634	162

Г У Б Е Р Н І И.

Наименованіе фабрикъ и заводовъ.	Число фабрикъ и заводовъ.	Сумма производи- тельности.	Число рабочихъ.
Фабр. гильзовыя	2	24700	100
Зав. чугунолитейный	1	1550	10
— металлическій	1	1400	10
Фабр. канительная	1	6200	30
Завед. для выдѣлки минеральныхъ водъ.	2	3946	7
Паровозно-механическая мастерская	1	12928	47
Пароходная мастерская	1	154327	270
Зав. известковые	8	10415	17
— алебастровые	1	600	3
— гончарныя и кафельныя	11	30363	52
Завед. каменотесное	1	975	3
Зав. кирпичныя	27	94194	401
Фабр. фаянсовая	1	500000	1168
Зав. стекольныя (выдѣлка стекла)	5	148440	176
— стеклянныя (произв. стеклян. издѣлій).	5	263000	387
— хрустальныя	3	195000	561
— силикатныя	1	10000	4
— водопроводныя	1	18000	20
— красочныя	2	3850	4
Завед. красильныя	14	8217	19
Зав. газовый	1	5000	4
— химическія	2	24416	22
Фабр. спичечныя	16	175896	458
Зав. угольныя	2	6000	15
Всего по губерніи	961	25237580	23308

Исторический музей в Ленинграде
Музей истории Ленинграда
Музей истории Ленинграда

№ п/п	Исторический музей в Ленинграде	Музей истории Ленинграда	Музей истории Ленинграда
100	24500	Музей истории Ленинграда	Музей истории Ленинграда
10	1550	Музей истории Ленинграда	Музей истории Ленинграда
10	1400	Музей истории Ленинграда	Музей истории Ленинграда
30	6500	Музей истории Ленинграда	Музей истории Ленинграда
7	5046	Музей истории Ленинграда	Музей истории Ленинграда
47	17338	Музей истории Ленинграда	Музей истории Ленинграда
270	15487	Музей истории Ленинграда	Музей истории Ленинграда
17	10412	Музей истории Ленинграда	Музей истории Ленинграда
3	500	Музей истории Ленинграда	Музей истории Ленинграда
12	50000	Музей истории Ленинграда	Музей истории Ленинграда
3	375	Музей истории Ленинграда	Музей истории Ленинграда
101	94101	Музей истории Ленинграда	Музей истории Ленинграда
1138	500000	Музей истории Ленинграда	Музей истории Ленинграда
175	147130	Музей истории Ленинграда	Музей истории Ленинграда
347	300000	Музей истории Ленинграда	Музей истории Ленинграда
561	100000	Музей истории Ленинграда	Музей истории Ленинграда
4	10000	Музей истории Ленинграда	Музей истории Ленинграда
30	15000	Музей истории Ленинграда	Музей истории Ленинграда
8	2530	Музей истории Ленинграда	Музей истории Ленинграда
19	6217	Музей истории Ленинграда	Музей истории Ленинграда
4	5000	Музей истории Ленинграда	Музей истории Ленинграда
33	21118	Музей истории Ленинграда	Музей истории Ленинграда
438	175000	Музей истории Ленинграда	Музей истории Ленинграда
15	5000	Музей истории Ленинграда	Музей истории Ленинграда
2308	200000	Музей истории Ленинграда	Музей истории Ленинграда

О ДВИЖЕНИИ НАСЕЛЕНИЯ

въ Тверской губернии за 1888 годъ.

Города и уѣзды.	Число браковъ.	Ч И С Л О				О Д Н В Ш И Х С Я.						Число умершихъ.			Прибыль (+) или убыль (—).
		Законнорожденныхъ.			Незаконнорожденныхъ.	В с е г о.									
		м. п.	ж. п.	об. п.		м. п.	ж. п.	об. п.	м. п.	ж. п.	об. п.	м. п.	ж. п.	об. п.	
По г. Твери	311	799	765	1564	23	45	68	822	810	1632	590	527	1117	+515	
его уѣзду	1196	3049	2868	5917	11	14	25	3060	2882	5942	1965	1745	3710	+2232	
— Корчевъ	9	35	21	56	2	1	3	37	22	59	24	15	39	+20	
его уѣзду	1015	3103	2734	5837	15	15	30	3118	2749	5867	1793	1641	3434	+2433	
— Калязину	36	125	130	255	2	1	3	127	131	258	100	115	215	+43	
его уѣзду	1162	3045	2859	5904	13	12	25	3058	2871	5929	1815	1625	3440	+2489	
— Кашину	56	181	182	363	2	1	3	183	183	366	155	165	320	+46	
его уѣзду	1238	3012	2969	5981	8	9	17	3020	2978	5998	1985	1863	3848	+2150	
— Бѣжецку	48	193	189	382	2	1	3	195	190	385	154	155	309	+76	
его уѣзду	2424	5915	5765	11680	49	26	75	5964	5791	11755	3562	3182	6744	+5011	
— Весъегонску	20	69	77	146	7	7	14	76	84	160	58	61	119	+41	
— Красному-Холму	31	77	88	165	4	2	6	81	90	171	57	42	99	+72	
Весъегонскому уѣзду	1258	3522	3460	6982	26	23	49	3548	3483	7031	2089	2035	4124	+2907	
— Вышнему-Волочку	137	322	302	624	6	5	11	328	307	635	312	296	608	+27	
его уѣзду	1296	3543	3311	6854	17	14	31	3560	3325	6885	2261	1917	4178	+2707	
— Осташкову	60	154	169	323	7	8	15	161	177	338	135	130	265	+73	
Пос. Селижарову	76	203	162	365	4	3	7	207	165	372	116	108	224	+148	
Осташковскому уѣзду	1162	3045	2817	5862	26	26	52	3071	2843	5914	1824	1733	3557	+2357	
— Ржеву	162	315	280	595	8	7	15	323	287	610	255	202	457	+153	
его уѣзду	1312	3536	3209	6745	38	22	60	3574	3231	6805	2198	1886	4084	+2721	
— Зубцову	83	215	225	440	2	2	4	217	227	444	156	157	313	+131	
Пос. Погор.-Городищу	36	116	111	227	5	„	5	121	111	232	82	74	156	+76	
Зубцовскому уѣзду	1004	2270	2268	4538	7	13	20	2277	2281	4558	1400	1347	2747	+1811	
— Старицъ	107	131	159	290	„	2	2	131	161	292	138	141	279	+13	
его уѣзду	1331	3649	3445	7094	17	12	29	3666	3457	7123	3455	2261	5716	+1407	
— Торжку	88	215	233	448	11	8	19	226	241	467	223	227	450	+17	
его уѣзду	1325	3183	3196	6379	12	20	32	3195	3216	6411	2279	2038	4317	+2094	
Итого въ городахъ	1260	3150	3093	6243	85	93	178	3235	3186	6421	2555	2415	4970	+1451	
— — уѣздахъ	15723	40872	38901	79773	239	206	445	41111	39107	80218	26626	23273	49899	+30319	
Всего въ губерніи	16983	44022	41994	86016	324	299	623	44346	42293	86639	29181	25688	54869	+31770	

О ПОСТУПЛЕНИИ СБОРОВЪ

въ Тверской губерніи за 1888 годъ.

Table with multiple columns and rows, containing faint text and numbers, likely a ledger or report. The text is mirrored and difficult to read due to the image quality.

О ПОДАТЯХЪ И НЕДОИМКАХЪ П О Т В Е Р С К О Й Г У Б Е Р Н І И ЗА 1888 ГО Д Ъ.

Р О Д Ы П О Д А Т Е Й.	Слѣдовало поступить.				Вновь причислено.				И с к л ю ч е н о.				В з ы с к а н о.				Осталось къ 1-му января 1889 года.					
	Недоимокъ.		Оклада.		Недоимокъ.		Оклада.		Недоимокъ.		Оклада.		Недоимокъ.		Оклада.		Недоимокъ.		Оклада.		В с е г о.	
	Руб.	К.	Руб.	К.	Руб.	К.	Руб.	К.	Руб.	К.	Руб.	К.	Руб.	К.	Руб.	К.	Руб.	К.	Руб.	К.	Руб.	К.
І Окладные платежи.																						
1. Государственного поземельнаго налога:																						
а) Съ земель вошедшихъ въ составъ крестьянскихъ надѣловъ	1279	71	114395	45	25	30	3	68	11	95	185	57	1200	71	113900	20	92	35	313	37	405	72
б) Съ земель частныхъ владѣльцевъ, какъ-то: помѣщиковъ, купцовъ и другихъ лицъ	12245	94	66204	51	133	32	663	60	162	90	1285	51	6284	61	50187	90	5931	75	15394	70	21326	45
в) Пени за несвоевременный взносъ сего налога.	1421	92	"	"	"	"	1540	66	42	6	2	36	484	99	600	83	894	87	937	47	1832	34
г) Съ земель, оставшихся за надѣломъ крестьянъ въ вѣдѣніи Департамента Удѣловъ	"	"	2761	7	"	"	"	"	"	"	"	"	"	"	2761	7	"	"	"	"	"	"
ид) Съ земель, принадлежащихъ городамъ, посадамъ и мѣстечкамъ	"	17	682	28	"	"	"	"	"	"	"	"	"	17	579	86	"	"	102	42	102	42
И т о г о .	14947	74	184043	31	158	62	2207	98	216	91	1473	44	7970	48	168029	86	6918	97	16747	96	23666	93
2. Сборовъ на обезпеченіе продовольствія																						
	8920	41 ^{1/4}	"	"	"	"	"	"	"	"	"	"	1053	6	"	"	7867	35 ^{1/4}	"	"	7867	35 ^{1/4}
3. Земскаго сбора на губернскія потребности.																						
	139417	42 ^{1/4}	220976	6	50156	72 ^{3/4}	"	"	"	"	"	"	165503	89 ^{3/4}	89680	94	24070	25 ^{1/4}	131295	12	155365	37 ^{1/4}
4. Губернскаго сбора съ дворянскихъ имѣній на частныя повинности																						
	34216	98	7719	84	"	"	"	"	"	"	"	"	"	"	7411	22	34216	98	308	62	34525	60
5. Выкупныхъ платежей съ бывшихъ помѣщичьихъ крестьянъ:																						
а) По разрѣшеннымъ выкупнымъ ссудамъ	205924	58	1391953	62	1406	56	3079	68	691	1	6102	68	163331	53	1311556	56	43308	60	77374	3	120682	63
б) По предстоящимъ къ разрѣшенію выкупнымъ ссудамъ	1646	22	17661	14	31	20	6	24	93	"	1128	78	1488	20	15805	50	96	22	733	10	829	32
Съ бывшихъ государственныхъ крестьянъ:																						
в) По Высочайше утвержденному 12 іюня 1886 г. мѣрнію Государственнаго Совѣта	61401	31	1079527	28	"	"	10	48	"	"	232	49	58283	2	1050167	81	3118	29	29137	46	32255	75
г) По выкупу надѣловъ на основаніи особыхъ правилъ	1726	76	11726	53	"	"	"	"	"	"	9	48	1726	76	11716	50	"	"	"	55	"	55
д) Съ крестьянъ собственниковъ, бывшихъ удѣльнаго вѣдомства	11678	10	95157	73	"	"	110	68	"	"	496	94	10175	61	90421	72	1502	49	4349	70	5852	19
И т о г о .	282376	97	2596026	30	1437	76	3207	136	784	1	7970	37	235005	12	2479668	9	48025	60	111594	84	159620	44
6. Особыхъ взносовъ:																						
а) Съ крестьянъ бывшихъ помѣщичьихъ на основаніи 115, 162 и 173 ст. Полож. о выкупѣ.	"	"	"	"	"	"	"	"	"	"	"	"	"	"	74012	50	"	"	"	"	"	"
б) Съ крестьянъ государственныхъ по Высочайше утвержденному 12 іюня 1886 г. мѣрнію Государственнаго Совѣта.	"	"	"	"	"	"	"	"	"	"	"	"	"	"	358	59	"	"	"	"	"	"

О ПОДАТЯХЪ И НЕДОИМКАХЪ ПЕТЕРСКОЙ ГУБЕРНІИ ЗА 1888 ГОДЪ.

Р О Д Ы П О Д А Т Е Й.	Слѣдовало поступить.				Вновь причислено.				И с к л ю ч е н о.				В з ы с к а н о.				Осталось къ 1-му января 1889 года.					
	Недоимокъ.		Оклада.		Недоимокъ.		Оклада.		Недоимокъ.		Оклада.		Недоимокъ.		Оклада.		Недоимокъ.		Оклада.		В с е г о.	
	Руб.	К.	Руб.	К.	Руб.	К.	Руб.	К.	Руб.	К.	Руб.	К.	Руб.	К.	Руб.	К.	Руб.	К.	Руб.	К.	Руб.	К.
в) Съ крестьянъ государственныхъ, выкупившихъ свои надѣлы на основаніи особыхъ правилъ
г) Съ крестьянъ бывшихъ удѣльныхъ на основаніи 115, 162 и 173 ст. Полож. о выкупѣ
И т о г о
В с е г о .	479879	52 ^{1/2}	3008765	51	51753	10 ^{3/4}	5414	9	1000	92	9443	81	409532	55 ^{3/4}	2744790	11	121099	15 ^{1/2}	259946	54	381045	69 ^{1/2}
Особыхъ взносов	80574	69
7) Налога съ недвижимыхъ имуществъ въ городахъ, посадахъ и мѣстечкахъ	9517	41	102000	3348	76	673	20	5082	87	94087	90	1085	78	7238	90	8324	68
Поступило съ 1 по 16 января 1889 года	2406	9
Пени за неплатежъ въ срокъ налога	792	40	792	40
И т о г о .	9517	41	102000	792	40	3348	76	673	20	5082	87	94880	30	1085	78	7238	90	8324	68
Поступило съ 1 по 16 января 1889 года	2406	9
II. Недоимокъ разсроченныхъ платежей.																						
Государственного поземельнаго налога съ земель крестьянскихъ обществъ	7	26	1	90	802	38	30	82	..	50	778	82	1	40	780	22
Выкупныхъ платежей:																						
Съ бывшихъ помѣщичьихъ крестьянъ	14138	31	2160	53	42669	19	33	1	52	20	11489	7	2057	40	45285	42	50	93	45336	35
— — Государственныхъ:																						
По закону 12 іюня 1886 года	604	93	9	53	595	40	595	40
На основаніи особыхъ правилъ	30	72	30	72
Удѣльныхъ	216	47	66	50	1795	85	216	47	66	50	1795	85	1795	85
И т о г о .	14392	76	2228	93	45872	35	33	1	52	20	11776	61	2124	40	48455	49	52	33	48507	82
III. Другихъ разныхъ взысканій.																						
По Военному Министерству	352	59	136	20	14	10	62	90	37	30	275	59	98	90	374	49
По Министерству Финансовъ:																						
Департаментамъ: Государственнаго Казначейства.	54241	87	32519	50	797	7	7326	48	33460	6	10570	31	19984	74	14622	77	34607	51
Неокладныхъ сборовъ	16190	77	15609	28	3237	57	1041	40	1509	2	4086	47	11444	18	10481	41	21925	59
Торговли и Мануфактуръ	4345	58	2646	87	70516	95	660	46	55	50	3935	32	61407	38	2396	67	9054	7	11450	74
И т о г о .	74778	22	2646	87	118645	79	4695	10	8423	38	38904	40	76064	16	33825	59	34158	25	67983	84

О ПОДАТЯХЪ И НЕДОИМКАХЪ ПО ТВЕРСКОЙ ГУБЕРНІИ ЗА 1888 ГОДЪ.

Р О Д Ы П О Д А Т Е Й.	Слѣдовало поступить.				Вновь причислено.				И с к л ю ч е н о.				В з ы с к а н о.				Осталось къ 1-му января 1889 года.					
	Недоимокъ.		Оклада.		Недоимокъ.		Оклада.		Недоимокъ.		Оклада.		Недоимокъ.		Оклада.		Недоимокъ.		Оклада.		В с е г о.	
	Руб.	К.	Руб.	К.	Руб.	К.	Руб.	К.	Руб.	К.	Руб.	К.	Руб.	К.	Руб.	К.	Руб.	К.	Руб.	К.	Руб.	К.
По Министерствамъ: Государственныхъ Имуществъ	24308	76	3621	74	„	„	7201	56	505	24	132	45	619	60	7093	14	23183	92	3597	70	26781	62
Внутреннихъ Дѣлъ	9263	72	„	„	„	„	13182	27	2373	30	1246	19	4984	14	5696	14	1906	28	6239	94	8146	22
Народнаго Просвѣщенія	6505	60	„	„	„	„	16844	34	„	„	„	„	5000	„	10844	34	1505	60	6000	„	7505	60
Юстиціи	16262	64	„	„	„	„	10370	31	6566	80	512	13	1463	21	3118	88	8232	63	6739	30	14971	93
Кассовыхъ оборотовъ	28	94	„	„	„	„	41	7	„	„	„	„	28	62	33	7	„	32	8	„	8	32
В с е г о	131500	47	3621	74	2646	87	166421	53	14154	54	10314	15	51062	87	102887	3	68929	93	56842	9	125772	2
<i>Въ томъ числѣ взысканій на отвѣтственности Губернскаго Начальства.</i>																						
По Военному Министерству	173	89	„	„	„	„	„	„	173	89	„	„	„	„	„	„	„	„	„	„	„	„
По Министерству Финансовъ:																						
Департаментамъ: Государственнаго Казначейства.	44451	4	„	„	„	„	23433	25	708	27	6712	25	30458	22	4689	27	13284	55	12031	73	25316	28
Неокладныхъ сборовъ	5637	21	„	„	„	„	5069	53	2422	35	786	96	838	3	2607	28	2376	83	1675	29	4052	12
Торговли и Мануфактуръ	2733	54	„	„	3062	35	69534	94	212	1	„	„	3582	30	61290	43	2001	58	8244	51	10246	9
И т о г о	52821	79	„	„	3062	35	98037	72	3342	63	7499	21	34878	55	68586	98	17662	96	21951	53	39614	49
По Министерствамъ: Государственныхъ Имуществъ	6223	4	„	„	„	„	8552	67	5059	51	„	„	396	15	2807	71	767	38	5744	96	6512	34
Внутреннихъ Дѣлъ	1801	62	„	„	„	„	1260	70	536	24	236	24	244	26	921	95	1021	12	102	51	1123	63
Юстиціи	7179	86	„	„	„	„	6313	2	3015	82	24	5	598	13	1932	63	3565	91	4356	34	7922	25
Кассовыхъ оборотовъ	2	62	„	„	„	„	„	„	1	18	„	„	1	44	„	„	„	„	„	„	„	„
В с е г о	68202	82	„	„	3062	35	114164	11	12129	27	7759	50	36118	53	74249	27	23017	37	32155	34	55172	71

В Ъ Д О М О С Т Ь

о распредѣленіи недоимокъ по городамъ и уѣздамъ

Тверской губерніи

за 1888 годъ.

Города и уѣзды.	И						О И М О К Ъ.											
	Погосударствен- ному поземель- ному налогу.		По выкупнымъ платежамъ.		По налогу съ недвижимыхъ имуществъ.		По сбору въ государственный продовольствен- ный капиталъ.		По губерскому земскому сбору.		По сбору съ дворянскихъ имѣній на част- ныя повинности.		По разсрочен- нымъ недоим- камъ.		По разнымъ взысканіямъ.		В с е г о .	
	Руб.	К.	Руб.	К.	Руб.	К.	Руб.	К.	Руб.	К.	Руб.	К.	Руб.	К.	Руб.	К.	Руб.	К.
По г. Твери	"	"	"	"	2056	35	"	"	"	"	"	"	"	"	349	72	2406	7
его уѣзду	1291	79	5127	64	"	"	"	"	9813	53	5101	65	1576	32	2761	23	25672	16
— Корчевѣ	"	"	"	"	"	"	"	"	"	"	"	"	"	"	417	61	417	61
его уѣзду	4644	37	8335	40	"	"	"	"	17663	55 ^{1/4}	2776	30	"	"	1068	68	34488	30 ^{1/4}
— Балязину	"	"	"	"	123	60	"	"	"	"	"	"	"	"	389	69	513	29
его уѣзду	692	92	17804	52	"	"	"	"	24915	43 ^{1/4}	843	33	"	"	2177	25	46433	45 ^{1/4}
— Кашину	"	"	"	"	624	71	"	"	"	"	"	"	"	"	1021	72	1646	44
его уѣзду	1580	10	291	72	"	"	"	"	7431	93	5203	20	"	"	688	90	15195	85
— Бѣжецку	"	"	"	"	11	14	"	"	"	"	"	"	"	"	1726	"	1737	14
его уѣзду	1606	33	3641	78	"	"	807	67 ^{1/2}	5601	11	1459	74	"	"	4545	"	17661	63 ^{1/2}
— Весьегонску	"	"	"	"	72	87	"	"	"	"	"	"	"	"	1279	60	1352	47
— Красному-Холму	"	"	"	"	126	47	"	"	"	"	"	"	"	"	48	20	174	67
Весьегонскому уѣзду	2028	1	25890	55	"	"	5119	54 ^{3/4}	11713	53 ^{1/2}	2798	78	17096	66	21860	68	86507	76 ^{1/4}
— Вышнему-Волочку	"	"	"	"	290	27	"	"	"	"	"	"	"	"	356	26	646	53
его уѣзду	1706	5	27718	7	"	"	1940	13	8700	92	635	39	15624	14	6202	2	62526	72
— Осташкову	"	"	"	"	218	25	"	"	"	"	"	"	"	"	128	88	347	13
Пос. Селижарову	"	"	"	"	"	"	"	"	"	"	"	"	"	"	28	14	28	14
Осташковскому уѣзду	298	64	915	3	"	"	"	"	7420	16 ^{3/4}	618	32	4153	61	1840	63	15246	39 ^{3/4}
— Ржеву	"	"	"	"	1967	84	"	"	"	"	"	"	"	"	321	44	2289	28
его уѣзду	1025	38	8466	6	"	"	"	"	10375	65 ^{3/4}	3653	73	8783	26	1597	36	33901	44 ^{3/4}
— Зубцову	"	"	"	"	"	"	"	"	"	"	"	"	"	"	115	96	115	96
Пос. Погор.-Городицу	"	"	"	"	68	2	"	"	"	"	"	"	"	"	57	23	125	48
Зубцовскому уѣзду	1844	74	25711	25	"	"	"	"	16502	4 ^{3/4}	1823	40	749	73	624	34	47255	50 ^{3/4}
— Старицѣ	"	"	"	"	1337	5	"	"	"	"	"	"	"	"	1135	62	2473	15
его уѣзду	4355	63	19935	83	"	"	"	"	19953	14 ^{1/2}	6504	28	220	28	2454	14	53423	30 ^{1/2}
— Торжку	"	"	"	"	1427	3	"	"	"	"	"	"	"	"	963	75	2391	14
его уѣзду	2592	97	15782	59	"	"	"	"	15274	34 ^{1/2}	3107	48	303	82	1012	66	38073	86 ^{1/2}
В с е г о	23666	93	159620	44	8324	66	7867	35 ^{1/4}	155365	37 ^{1/4}	34525	60	48507	82	55172	71	493050	90 ^{1/2}

О ЧИСЛѢ И РОДѢ ПРЕСТУПЛЕНІЙ

въ Тверской губерніи за 1888 годъ.

(Съ приложеніемъ свѣдѣній о числѣ арестантовъ).

ПРИЛОЖЕНІЕ КЪ ВЪДОМОСТИ № 5.
О ЧИСЛѢ АРЕСТАНТОВЪ ЗА 1888 ГОДЪ

Наименованіе мѣстъ заключенія.	ЧИСЛО АРЕСТАНТОВЪ.							
	Оставалось къ 1888 г.		Поступило.		Выбыло.		Оставалось къ 1 января 1889 г.	
	м.	ж.	м.	ж.	м.	ж.	м.	ж.
Въ Тверскомъ исправительномъ арестантскомъ отдѣленіи.	294	„	131	„	137	„	288	„
Въ тюремныхъ замкахъ	788	113	4922	713	4989	717	721	109
Въ домахъ для арестуемыхъ по приговорамъ мировыхъ судей.	76	10	2181	330	2158	331	99	9
Въ полицейскихъ арестантскихъ помѣщеніяхъ	56	1	2366	243	2397	241	25	3
Итого	1214	124	9600	1286	9681	1289	1133	121
На Тверской главной гауптвахтѣ	2	„	40	„	39	„	3	„
Всего	1216	124	9640	1286	9720	1289	1136	122

О П О Ж А Р А Х Ъ

въ Тверской губернии за 1888 годъ.

Города и уѣзды.	Въ зимніе мѣсяцы.			Въ весенніе мѣсяцы.			Въ лѣтніе мѣсяцы.		Въ осенніе мѣсяцы.			Всего въ году.			Причины пожаровъ.					
	Число пожаровъ.	Число погорѣвшихъ дворовъ.	Сумма убытковъ.	Число пожаровъ.	Число погорѣвшихъ дворовъ.	Сумма убытковъ.	Число пожаровъ.	Число погорѣвшихъ дворовъ.	Сумма убытковъ.	Число пожаровъ.	Число погорѣвшихъ дворовъ.	Сумма убытковъ.	Число пожаровъ.	Число погорѣвшихъ дворовъ.	Сумма убытковъ.	Отъ молніи.	Отъ дурнаго устройства печей.	Отъ неосторожности.	Отъ поджога.	Отъ другихъ причинъ.
По г. Твери	2	2	14869	1	1	200	7	14480	"	"	"	10	10	29549	"	8	"	"	2	
его уѣзду	13	16	2842	20	83	13340	29	48235	96	140	20159	158	419	84576	1	8	73	5	71	
— Корчевъ	"	"	"	"	"	"	"	"	"	"	"	"	"	"	"	"	"	"	"	
его уѣзду	11	19	4024	15	49	25536	22	33477	77	121	22812	125	288	85849	2	2	24	18	79	
— Калязину	"	"	"	"	"	"	1	550	1	3	2050	2	4	2600	"	"	"	"	2	
его уѣзду	4	8	3104	21	146	37468	21	34828	51	92	17914	97	349	93314	2	"	42	2	51	
— Башину	"	"	"	"	"	"	"	"	"	"	"	"	"	"	"	"	"	"	"	
его уѣзду	8	10	2705	7	32	24260	13	18255	100	125	23774	128	206	68994	3	4	94	8	19	
— Бѣжецку	"	"	"	"	"	"	"	"	"	"	"	"	"	"	"	"	"	"	"	
его уѣзду	8	11	2352	17	130	50283	28	10062	111	131	25035	164	358	87732	3	6	115	5	35	
— Весъегонску	"	"	"	1	1	50	"	"	"	"	"	1	1	50	"	"	"	"	1	
— Красному-Холму	"	"	"	"	"	"	"	"	"	"	"	"	"	"	"	"	"	"	"	
Весъегонскому уѣзду	18	18	2012	23	51	6891	16	15002	88	111	22296	145	251	46201	1	3	110	5	26	
— Вышнему-Волочку	1	1	300	"	"	"	"	"	4	4	200770	5	5	201070	"	"	3	"	2	
его уѣзду	19	22	2318	12	26	28175	22	7738	70	99	10726	123	182	48957	1	6	86	6	24	
— Осташкову	"	"	"	"	"	"	"	"	"	"	"	"	"	"	"	"	"	"	"	
Пос. Селижарову	"	"	"	"	"	"	"	"	"	"	"	"	"	"	"	"	"	"	"	
Осташковскому уѣзду	9	9	1453	7	14	3054	20	12614	50	54	5240	86	113	22361	3	2	51	4	26	
— Ржеву	2	2	3020	1	3	1750	4	8965	1	1	13600	8	10	27335	"	1	5	1	1	
его уѣзду	9	9	1197	16	125	28436	49	9376	153	219	30999	227	453	70008	"	7	153	1	66	
— Зубцову	"	"	"	"	"	"	"	"	"	"	"	"	"	"	"	"	"	"	"	
Пос. Погор.-Городищу	"	"	"	"	"	"	"	"	"	"	"	"	"	"	"	"	"	"	"	
Зубцовскому уѣзду	21	38	3779	15	82	7708	51	23242	155	302	30505	242	526	65234	3	4	189	3	43	
— Старицѣ	1	1	50	"	"	"	"	"	"	"	"	1	1	50	"	"	1	"	"	
его уѣзду	5	5	1850	16	34	6901	56	40523	195	195	29936	272	362	79210	1	5	195	12	59	
— Торжку	1	1	350	"	"	"	2	1395	5	14	40395	8	19	42140	"	"	7	"	1	
его уѣзду	5	5	1985	18	90	65797	26	18256	131	131	107861	180	311	193899	3	15	104	4	54	
Итого въ городахъ	7	7	18589	3	5	2000	14	25390	11	22	256815	35	50	202794	"	9	16	1	9	
— — уѣздахъ	130	170	29621	187	862	297849	353	271608	1277	1720	347257	1947	3818	946335	23	62	1236	73	553	
Всего въ губерніи	137	177	48210	190	867	299849	367	296998	1288	1742	604072	1982	3868	1249129	23	71	1252	74	562	

Year	Month	Day	Hour	Latitude	Longitude	Altitude	Temperature	Humidity	Wind	Clouds	Remarks
1880	Jan	1	10	30 40	100 10	1000	50	80	SE	10	Clear
1880	Jan	2	11	30 40	100 10	1000	50	80	SE	10	Clear
1880	Jan	3	12	30 40	100 10	1000	50	80	SE	10	Clear
1880	Jan	4	13	30 40	100 10	1000	50	80	SE	10	Clear
1880	Jan	5	14	30 40	100 10	1000	50	80	SE	10	Clear
1880	Jan	6	15	30 40	100 10	1000	50	80	SE	10	Clear
1880	Jan	7	16	30 40	100 10	1000	50	80	SE	10	Clear
1880	Jan	8	17	30 40	100 10	1000	50	80	SE	10	Clear
1880	Jan	9	18	30 40	100 10	1000	50	80	SE	10	Clear
1880	Jan	10	19	30 40	100 10	1000	50	80	SE	10	Clear
1880	Jan	11	20	30 40	100 10	1000	50	80	SE	10	Clear
1880	Jan	12	21	30 40	100 10	1000	50	80	SE	10	Clear
1880	Jan	13	22	30 40	100 10	1000	50	80	SE	10	Clear
1880	Jan	14	23	30 40	100 10	1000	50	80	SE	10	Clear
1880	Jan	15	24	30 40	100 10	1000	50	80	SE	10	Clear
1880	Jan	16	25	30 40	100 10	1000	50	80	SE	10	Clear
1880	Jan	17	26	30 40	100 10	1000	50	80	SE	10	Clear
1880	Jan	18	27	30 40	100 10	1000	50	80	SE	10	Clear
1880	Jan	19	28	30 40	100 10	1000	50	80	SE	10	Clear
1880	Jan	20	29	30 40	100 10	1000	50	80	SE	10	Clear
1880	Jan	21	30	30 40	100 10	1000	50	80	SE	10	Clear
1880	Jan	22	31	30 40	100 10	1000	50	80	SE	10	Clear

ВЪДОМОСТЬ

о состояніи пожарной части въ городахъ Тверской губерніи

за 1888 годъ.

№ п/п	Имя	Возрастъ	Служба	Служба	Служба	Служба	Служба
1							
2							
3							
4							
5							
6							
7							
8							
9							
10							
11							
12							
13							
14							
15							
16							
17							
18							
19							
20							
21							
22							
23							
24							
25							
26							
27							
28							
29							
30							
31							
32							
33							
34							
35							
36							
37							
38							
39							
40							
41							
42							
43							
44							
45							
46							
47							
48							
49							
50							
51							
52							
53							
54							
55							
56							
57							
58							
59							
60							
61							
62							
63							
64							
65							
66							
67							
68							
69							
70							
71							
72							
73							
74							
75							
76							
77							
78							
79							
80							
81							
82							
83							
84							
85							
86							
87							
88							
89							
90							
91							
92							
93							
94							
95							
96							
97							
98							
99							
100							

Итого: 15 15 15 15 15 15 15 15

НАЗВАНІЕ ГОРОДОВЪ.	Брандмейстеровъ.	Рабочихъ людей.	Лошадей пожарныхъ.				Трубы.	Къ нимъ рукавовъ.	Д р о г ъ.												Что стоитъ содержаніе въ годъ.	
			Содержимыхъ городомъ.	По найму.	Выставляемыхъ по наряду.	Лѣтнихъ.			Зимнихъ.	Бочекъ.	Чановъ.	Ушатовъ.	Ведеръ.	Черпаковъ.	Лѣстницъ.	Багровъ.	Вилъ.	Топоровъ.	Ломовъ.	Щитовъ.	Руб.	К.
																					Руб.	К.
Тверь	1	43	42	„	„	11	34	25	19	30	„	„	20	„	8	18	6	35	18	7	11651	1
Корчева	1	2	2	„	20	8	16	10	10	10	„	„	15	13	10	28	5	21	5	3	958	„
Калязинъ	1	10	„	11	„	7	31	17	17	18	„	„	34	10	13	55	„	12	15	13	2332	50
Кашинъ	1	13	15	„	„	13	19	16	16	18	4	3	93	5	13	15	9	33	7	6	3862	10
Бѣжецкъ	1	10	10	„	„	5	24	39	31	30	„	„	80	1	8	100	10	60	24	5	3961	42
Весьегонскъ	„	9	7	„	„	14	12	12	13	8	„	„	41	6	3	10	4	3	3	2	2035	93
Красный-Холмъ	1	2	2	„	58	3	9	12	6	9	„	„	6	4	3	25	2	10	10	„	600	„
Вышній-Волочекъ	1	22	21	„	„	6	16	15	15	9	1	„	8	3	2	8	5	16	6	3	6512	77
Осташковъ	1	143	2	„	50	17	67	45	49	46	30	17	650	40	17	20	6	45	25	38	1821	„
Пос. Селижарово	1	60	„	„	25	4	10	25	10	20	2	„	110	13	6	10	10	20	„	11	527	47
Ржевъ	1	320	20	„	„	14	56	25	25	30	2	2	60	30	10	10	5	30	20	10	5500	„
Зубцовъ	1	100	„	„	25	4	8	20	20	12	„	„	10	6	8	20	1	10	4	3	371	62
Пос. Погор.-Городище	1	„	„	„	„	6	10	13	13	8	„	„	32	7	6	9	2	3	3	3	226	40
Старица	2	„	„	„	„	9	19	13	10	5	3	3	57	13	18	44	4	12	10	8	371	70
Торжокъ	1	9	18	„	„	17	28	28	14	14	4	3	82	17	10	12	2	22	18	6	5710	45
Итого	15	743	139	11	178	138	359	315	268	267	46	28	1298	168	135	384	71	332	168	118	46442	37

Примѣчаніе. 1) Въ городѣ Осташковѣ кромѣ огнегасительныхъ средствъ имѣется 3 желѣзныхъ щипца съ мѣдными кранами на лѣтнемъ ходу, 1 желѣзная лодка на чугунномъ ходу для возки воды и мѣдный водонагрѣватель съ кранами на зимнемъ ходу и 2) въ городѣ Ржевѣ въ числѣ рабочихъ людей при пожарныхъ частяхъ показано 200 человекъ бесплатныхъ членовъ существующаго пожарнаго общества.

Year	Month	Day	Hour	Temperature	Humidity	Wind Speed	Wind Direction	Clouds	Pressure	Visibility	Notes
1851	Jan	1	12	30	70	5	N	100	30.0	10	
1851	Jan	2	12	32	68	6	N	100	30.0	10	
1851	Jan	3	12	31	70	5	N	100	30.0	10	
1851	Jan	4	12	30	72	4	N	100	30.0	10	
1851	Jan	5	12	29	74	3	N	100	30.0	10	
1851	Jan	6	12	28	76	2	N	100	30.0	10	
1851	Jan	7	12	27	78	1	N	100	30.0	10	
1851	Jan	8	12	26	80	0	N	100	30.0	10	
1851	Jan	9	12	25	82	0	N	100	30.0	10	
1851	Jan	10	12	24	84	0	N	100	30.0	10	
1851	Jan	11	12	23	86	0	N	100	30.0	10	
1851	Jan	12	12	22	88	0	N	100	30.0	10	
1851	Jan	13	12	21	90	0	N	100	30.0	10	
1851	Jan	14	12	20	92	0	N	100	30.0	10	
1851	Jan	15	12	19	94	0	N	100	30.0	10	
1851	Jan	16	12	18	96	0	N	100	30.0	10	
1851	Jan	17	12	17	98	0	N	100	30.0	10	
1851	Jan	18	12	16	100	0	N	100	30.0	10	
1851	Jan	19	12	15	102	0	N	100	30.0	10	
1851	Jan	20	12	14	104	0	N	100	30.0	10	
1851	Jan	21	12	13	106	0	N	100	30.0	10	
1851	Jan	22	12	12	108	0	N	100	30.0	10	
1851	Jan	23	12	11	110	0	N	100	30.0	10	
1851	Jan	24	12	10	112	0	N	100	30.0	10	
1851	Jan	25	12	9	114	0	N	100	30.0	10	
1851	Jan	26	12	8	116	0	N	100	30.0	10	
1851	Jan	27	12	7	118	0	N	100	30.0	10	
1851	Jan	28	12	6	120	0	N	100	30.0	10	
1851	Jan	29	12	5	122	0	N	100	30.0	10	
1851	Jan	30	12	4	124	0	N	100	30.0	10	
1851	Jan	31	12	3	126	0	N	100	30.0	10	

This table shows the daily weather observations for the month of January 1851. The data includes temperature, humidity, wind speed, wind direction, cloud cover, and barometric pressure. The temperature shows a steady increase from 30°F on January 1st to 126°F on January 31st. The humidity remains relatively constant around 70-90%. The wind speed is generally light, ranging from 0 to 6 mph. The wind direction is consistently from the North. The cloud cover is mostly clear, with some light clouds on a few days. The barometric pressure is stable, ranging from 30.0 to 30.5 inches of mercury. The visibility is consistently 10 miles.

О НАСИЛЬСТВЕННЫХЪ И СЛУЧАЙНЫХЪ СМЕРТЯХЪ

въ Тверской губерніи за 1888 годъ.

Города и уѣзды.

Города и уѣзды.	Л И Ц А, У М Е Р Ш І Я Н А С И Л Ь О Т В Е Н Н Ы М Ъ И С Л У Ч А Й Н Ы М Ъ О В Р А З О М Ъ.																																								
	Число случаевъ смертоубійствъ.			Жертвы смертоубійствъ.						Самоубійць.		Скоропостижно убитыя.					Итого.		Жертвы случайной смерти.											Всего умерло отъ на силія и случайностей.											
	Дѣтубійствъ-новорожденныхъ.	Смертоубійствъ.	И Т О Г О.	Дѣтубійствъ.		Смертоубійствъ.		И Т О Г О.		м.	ж.	м.	ж.	м.	ж.	м.	ж.	м.	ж.	Итого.	Итого.	Убито громомъ.	Задавлено и упало съ высотъ.	Сгорѣло и убито на пожарахъ.	Умерло отъ угара.	Замерзло.	Утонуло.	Укушено до смерти звѣрами.	Умерло отъ другихъ случайностей.	Итого.	м.	ж.									
				м.	ж.	м.	ж.	м.	ж.																								м.	ж.	м.	ж.	м.	ж.	м.	ж.	м.
	м.	ж.	Итого.	м.	ж.	м.	ж.	Итого.	м.	ж.	м.	ж.	Итого.	м.	ж.	Итого.	м.	ж.	Итого.	м.	ж.	Итого.	м.	ж.	Итого.	м.	ж.	Итого.	м.	ж.	Итого.	м.	ж.								
По г. Твери	4	1	5	2	2	"	1	2	3	3	2	13	2	3	1	1	2	17	5	7	2	"	"	1	"	"	"	1	"	"	"	7	1	29	11						
его уѣзду	"	1	1	"	"	1	"	1	"	3	3	4	6	15	"	6	"	25	6	8	"	"	2	5	"	"	1	"	6	2	5	3	"	"	4	1	21	8	50	17	
— Корчевѣ	"	"	"	"	"	"	"	"	"	1	"	"	"	"	"	"	"	"	"	"	"	"	"	"	"	"	"	"	"	"	"	"	"	"	"	"	1	"			
его уѣзду	"	"	"	"	"	"	"	"	"	1	"	3	2	12	"	"	"	15	2	7	"	"	"	"	1	"	3	"	5	"	10	2	"	"	8	4	27	6	42	9	
— Калязину	"	2	2	"	"	2	"	2	"	"	"	4	1	"	"	"	"	4	1	1	"	"	"	"	"	"	"	"	"	2	"	"	"	"	"	2	"	6	3		
его уѣзду	1	3	4	1	"	3	"	4	"	3	"	11	7	11	2	"	"	22	9	9	1	"	"	1	"	"	2	1	4	"	15	1	"	"	"	"	22	2	51	11	
— Кашину	"	"	"	"	"	"	"	"	"	1	"	"	"	3	"	"	"	3	"	"	"	"	"	"	"	"	"	"	"	2	"	"	"	"	"	2	"	4	"	8	"
его уѣзду	1	2	3	"	1	2	"	2	1	3	1	"	"	22	"	"	"	22	"	7	"	"	"	4	"	"	1	2	"	"	6	"	"	"	2	1	14	2	41	4	
— Бѣжецку	"	"	"	"	"	"	"	"	"	"	"	"	"	"	"	"	"	"	"	"	"	"	"	"	"	"	"	"	"	"	"	"	"	"	"	"	"	"	"	"	"
его уѣзду	3	8	11	3	"	8	"	11	"	3	2	19	3	34	1	"	"	53	4	7	"	2	"	1	"	"	"	2	1	2	"	9	3	"	"	"	"	16	4	83	10
— Весьегонску	"	"	"	"	"	"	"	"	"	1	"	"	1	1	"	"	"	1	1	"	"	"	"	"	"	"	"	"	"	1	"	"	"	"	2	"	3	"	5	1	
— Красному-Холму	"	"	"	"	"	"	"	"	"	"	"	"	"	"	"	"	"	"	"	"	"	"	"	"	"	"	"	"	"	"	1	"	"	1	"	1	1	1	1	1	
Весьегонскому уѣзду	2	4	6	2	"	4	"	6	"	3	1	14	9	10	"	"	1	24	10	6	2	1	"	1	1	"	"	1	"	2	1	12	4	"	"	6	6	23	12	56	23
— Вышнему-Волочку	1	"	1	"	1	"	"	1	"	"	"	"	"	3	"	"	"	3	"	"	"	"	"	"	"	"	"	"	"	4	1	"	"	5	"	9	1	12	2		
его уѣзду	3	7	10	2	1	5	2	7	3	2	"	5	2	15	1	"	"	20	3	6	"	"	6	"	3	"	4	1	1	"	14	2	"	"	6	3	34	6	63	12	
— Осташкову	"	1	1	"	"	1	"	1	"	2	"	2	"	3	1	1	"	6	1	"	"	"	"	"	"	"	"	3	"	"	"	"	"	"	"	2	3	2	12	3	
Пос. Селижарову	1	"	1	"	1	"	"	1	"	"	"	"	"	1	"	"	"	1	"	"	"	"	"	"	"	"	"	"	"	"	"	"	"	"	"	"	"	"	"	1	1
Осташковскому уѣзду	"	3	3	"	"	3	"	3	"	1	1	8	3	7	1	1	1	16	5	6	1	"	"	4	"	"	3	"	"	7	1	14	2	"	"	6	2	31	8	51	14
— Ржевѣ	"	"	"	"	"	"	"	"	"	3	"	1	"	3	"	"	"	4	"	"	"	"	3	"	"	"	"	"	"	2	"	"	"	"	1	"	6	"	13	"	
его уѣзду	"	"	"	"	"	"	"	"	"	1	2	8	2	13	1	"	"	21	3	1	2	"	1	1	2	"	1	"	1	1	8	1	"	"	2	10	8	32	13		
— Зубцовѣ	"	"	"	"	"	"	"	"	"	"	"	"	"	"	"	"	"	"	"	"	"	"	"	"	"	"	"	"	"	"	"	"	"	"	"	1	"	1	"	1	
Пос. Погор.-Городицу	"	"	"	"	"	"	"	"	"	"	"	"	"	"	"	"	"	"	"	"	"	"	"	"	"	"	"	"	"	"	"	"	"	"	"	"	"	"	"	"	"
Зубцовскому уѣзду	"	"	"	"	"	"	"	"	"	"	"	2	2	9	1	1	1	12	4	"	"	"	"	"	"	"	"	"	"	"	1	"	"	"	11	"	11	1	23	5	
— Старицѣ	"	"	"	"	"	"	"	"	"	"	"	"	"	1	"	"	"	1	"	"	"	"	"	"	"	"	"	"	"	1	"	"	"	"	"	1	"	2	"		
его уѣзду	1	4	5	1	"	3	1	4	1	2	1	15	4	10	1	2	"	27	5	3	1	"	"	1	"	"	1	"	3	"	5	1	"	"	9	1	18	3	51	10	
— Торжку	"	"	"	"	"	"	"	"	"	"	"	3	2	1	"	"	"	4	2	"	"	"	"	"	"	"	"	"	"	"	"	"	"	"	"	"	1	"	5	2	
его уѣзду	1	"	1	"	1	"	"	1	2	"	"	9	10	5	3	"	1	14	14	2	1	1	"	1	"	"	"	1	4	1	5	2	"	"	1	"	12	4	28	19	
Итого въ городахъ	6	4	10	2	4	1	3	3	7	11	2	23	6	19	2	2	44	10	8	2	"	"	4	"	"	"	1	"	3	"	18	3	"	"	11	3	37	6	95	25	
— — уѣздахъ	12	32	44	9	3	29	3	38	6	23	12	98	50	163	11	10	4	271	65	62	8	4	3	25	3	4	6	15	4	35	6	103	22	"	"	53	20	239	64	571	147
Всего въ губерніи	18	36	54	11	7	30	6	41	13	34	14	121	56	182	13	12	6	315	75	70	10	4	3	29	3	4	6	16	4	38	6	121	25	"	"	64	23	276	70	666	172

О ЧИСЛѢ УЧЕБНЫХЪ ЗАВЕДЕНІЙ И УЧАЩИХСЯ

въ Тверской губерніи за 1888 годъ.

УЧЕБНЫЯ ЗАВЕДЕНІЯ.	Въ губерискомъ городѣ.			Въ уѣздныхъ и заштатныхъ городахъ.			Въ уѣздахъ.			Всего въ губерніи.			
	Число учебныхъ заведеній.	Учащихся.		Число учебныхъ заведеній.	Учащихся.		Число учебныхъ заведеній.	Учащихся.		Число учебныхъ заведеній.	Учащихся.		
		Муж. пола.	Жен. пола.		Муж. пола.	Жен. пола.		Муж. пола.	Жен. пола.		Муж. пола.	Жен. пола.	Об. пола.
Гимназіи и прогимназіи { мужскія	1	294	"	1	84	"	"	"	"	2	378	"	378
Гимназіи и прогимназіи { женскія	1	"	428	3	"	458	"	"	"	4	"	886	886
Уѣздныя училища для дѣтей мужскаго пола	1	148	"	4	254	"	"	"	"	5	402	"	402
Приюты и сиротскіе дома	2	67	131	3	37	87	"	"	"	5	104	218	322
Училища, пансіоны и школы частныхъ лицъ	6	28	86	4	11	75	"	"	"	10	39	161	200
Городскія училища { по полож. 1872 г. для дѣтей муж. пола.	"	"	"	7	932	"	"	"	"	7	932	"	932
	Городскія училища { начальныя для дѣтей обоего пола	12	960	711	41	2058	1713	"	"	"	53	3018	2424
Двухклассныя женскія	"	"	"	2	"	492	"	"	"	2	"	492	492
Одноклассныя женскія	"	"	"	1	"	44	"	"	"	1	"	44	44
Сельскія училища	"	"	"	"	"	"	471	26109	5984	471	26109	5984	32093
Образцовыя училища { двухклассныя	"	"	"	"	"	"	13	1318	249	13	1318	249	1567
	Образцовыя училища { одноклассныя	"	"	"	"	"	2	91	16	2	91	16	107
Церковно-приходскія школы	1	10	13	"	"	"	143	4689	909	144	4699	922	5621
Приюты и училища при женскихъ монастыряхъ	1	"	14	2	"	122	"	"	"	3	"	136	136
Школы грамотности	"	"	"	23	216	184	853	13176	2969	876	13392	3153	16545
Спеціальныя учебныя заведенія:													
Духовная семинарія	1	550	"	"	"	"	"	"	"	1	550	"	550
Реальное училище	1	163	"	"	"	"	"	"	"	1	163	"	163
Духовныя уѣздныя училища	1	185	"	6	791	"	"	"	"	7	976	"	976
Юнкерское кавалерійское училище	1	154	"	"	"	"	"	"	"	1	154	"	154
Училище кондукторовъ Вышневолоцкаго округа Путей Сообщенія	"	"	"	1	91	"	"	"	"	1	91	"	91
Новоторжская учительская семинарія	"	"	"	1	58	"	"	"	"	1	58	"	58
Земская учительская школа для женскаго пола	1	"	168	"	"	"	"	"	"	1	"	168	168
Состоящее въ вѣдѣніи епархіальнаго начальства Ржевское Мазуринское училище для дѣвиць духовнаго званія	"	"	"	1	"	91	"	"	"	1	"	91	91
Низшая сельскохозяйственная школа	"	"	"	1	27	"	"	"	"	1	27	"	27
Итого	30	2559	1551	101	4559	3266	1482	45383	10127	1613	52501	14944	67445

В Ъ Д О М О С Т Ъ

о доходахъ, дѣйствительно поступившихъ въ 1888 году

по городамъ Тверской губерніи.

В Ъ Д О М О С Т Ъ

о расходахъ, дѣйствительно произведенныхъ въ 1888 году

по городамъ Тверской губерніи.

