

4

8202

~~5683~~

УКАЗАТЕЛЬ

РУССКАГО ОТДѢЛА

ВѢНСКОЙ ВСЕМІРНОЙ ВЫСТАВКИ

1873 г.



С.-ПЕТЕРБУРГЪ.

ТИПОГРАФІЯ ТОВАРИЩЕСТВА «ОБЩЕСТВЕННАЯ ПОЛЬЗА»,
по мойкѣ, № 5.

1873.

8202 ✓

УКАЗАТЕЛЬ

РУССКАГО ОТДѢЛА

ВѢНСКОЙ ВСЕМІРНОЙ ВЫСТАВКИ.

1873 г.



С.-ПЕТЕРБУРГЪ.

ТИПОГРАФІЯ ТОВАРИЩЕСТВА «ОБЩЕСТВЕННАЯ ПОЛЬЗА»,

по Мойкѣ, № 5.

1873.

39

1873

T

Печатано по распоряженію Департамента Торговли и Ману-
фактуръ.

65022

Указатель Русскаго отдѣла Вѣнской всемірной выставки составленъ на основаніи фактуръ и свѣдѣній, доставленныхъ экспонентами до $15/27$ Апрѣля *), и обнимаетъ 26 группъ классификаціи, принятой Императорскою Австрійскою Коммисіею, а также выставки дополнителныя.

Для облегченія справокъ, экспоненты снабжены текущими номерами въ каждой группѣ **) и ссылки на эти номера находятся въ приложенномъ къ указателю алфавитномъ спискѣ всѣхъ экспонентовъ русскаго отдѣла.

Для произведеній Туркестанскаго и Кавказскаго края, а равно сѣверной окраины Россіи, не вошедшихъ въ настоящій указатель, изданы отдѣльныя спеціальныя каталоги.

По Высочайшему повелѣнію, вослѣдовавшему 26 Ноября 1871 г., учреждена въ С.-Петербургѣ, при Министерствѣ Финансовъ, особая Коммисія по участию Россіи въ Вѣн-

*) Экспоненты, представившіе свои фактуры позже этого срока, войдутъ въ дополненіе къ указателю.

**) Отступленіе въ этомъ отношеніи представляютъ только группы 24 и 25 (художественныя), гдѣ номерами обозначены не экспоненты, а выставляемыя произведенія изящныхъ искусствъ.

ской всемірной выставкѣ 1873 года. Для вспомошествованія трудамъ ея, открыты девять мѣстныхъ вспомогательныхъ комитетовъ: въ Москвѣ, Ригѣ, Гельсингфорсѣ, Варшавѣ, Кіевѣ, Одессѣ, Тифлисѣ, Оренбургѣ и Иркутскѣ, и сверхъ того, по части сельскаго и лѣснаго хозяйства — особый Комитетъ при Министерствѣ Государственныхъ Имуществъ, и по устройству русскаго военнаго отдѣла — особая Коммисія при Военномъ Министерствѣ.

РУССКІЙ ОТДѢЛЪ
ВѢНСКОЙ ВСЕМІРНОЙ ВЫСТАВКИ.

Почетный предсѣдатель: Его Императорское Высочество Государь Наслѣдникъ Цесаревичъ, Великій Князь Александръ Александровичъ.

ВЫСОЧАЙШЕ УЧРЕЖДЕННАЯ КОММИССІЯ

ПО УЧАСТІЮ РОССИИ ВЪ ВѢНСКОЙ ВСЕМІРНОЙ ВЫСТАВКѢ 1873 ГОДА.

Состоящая подъ главнымъ завѣдываніемъ
Г. Министра Финансовъ.

Предсѣдатель: Директоръ Департамента Торговли и Мануфактуръ, Тайный Совѣтникъ Александръ Ивановичъ Бутовскій.

Члены:

Членъ Кабинета Его Императорскаго Величества горный Инженеръ, Генераль-Лейтенантъ Лука Александровичъ Соколовскій.

Директоръ Горнаго Департамента, Тайный Совѣтникъ Владиміръ Карловичъ Рашетъ.

Управляющій Канцелярією Министра Финансовъ, Тайный Совѣтникъ Дмитрій Фомичъ Кобекко.

Членъ Кабинета Его Императорскаго Величества, Тайный Совѣтникъ Владиміръ Павловичъ Каменевъ.

Вице-Директоръ Департамента Торговли и Мануфактуръ, Дѣйствительный Статскій Совѣтникъ Николай Андреевичъ Ермаковъ.

Вице-Директоръ Департамента Внутреннихъ Сношеній, Дѣйствительный Статскій Совѣтникъ Петръ Всеволодовичъ Демидовъ.

Инспекторъ Сельскаго хозяйства, Дѣйствительный Статскій Совѣтникъ Сергѣй Павловичъ Щепкинъ.

Конференцъ Секретарь Императорской Академіи Художествъ, Дѣйствительный Статскій Совѣтникъ Петръ Федоровичъ Исѣевъ.

Начальникъ Отдѣленія Департамента Торговли и Мануфактуръ, Статскій Совѣтникъ Алексѣй Борисовичъ Беръ.

Начальникъ Отдѣленія Департамента Таможенныхъ Сборовъ, Статскій Совѣтникъ Іосифъ Дмитріевичъ Поповъ.

Директоръ Сельскохозяйственнаго музея, Статскій Совѣтникъ Николай Мартыновичъ Сольскій.

Управляющій дѣлами Коммиссіи, Дѣйствительный Статскій Совѣтникъ Карлъ Денисьевичъ Бѣльскій.

Составители статическихъ статей и указателей по выставкѣ: Коллежскій Совѣтникъ Дмитрій Аркадьевичъ Тимирязевъ и Коллежскій Секретарь Александръ Константиновичъ Веселовскій.

Чиновникъ для писмоводства и счетной части, Титулярный Совѣтникъ Семень Матвеевичъ Хрулевъ.

**Предсѣдатели вспомогательныхъ
комитетовъ:**

- Московского* — Директоръ Строгановскаго училища Техническаго Рисованія, въ должности Егермейстера Двора Его Императорскаго Величества, Дѣйствительный Статскій Совѣтникъ Викторъ Ивановичъ Б у т о в с к і й.
- Рижскаго* — Лифляндскій Ландратъ, фонъ-Г а г е м е й-
с т е р ь.
- Гельсингфорскаго* — Исправляющій должность Интенданта Горнаго Управленія въ Финляндіи, Б р е-
м е р ь.
- Варшавскаго* — бывшій Президентъ г. Варшавы, Кази-
м і р ь В о й д а.
- Кіевскаго* — Кіевскій Губернскій Предводитель дво-
рянства, Тайный Совѣтникъ Петръ Дмитріе-
вичъ С е л е ц к і й.
- Одесскаго* — въ званіи Камергера Двора Его Импера-
торскаго Величества, Дѣйствительный Статскій
Совѣтникъ, князь Василій Дмитріевичъ Д а-
б и ж а.
- Тифлисскаго* — Начальникъ Управленія Государствен-
ными Имуществами, дѣлами сельскаго хозяй-
ства и промышленности, Генераль-Маіоръ Ми-
хаилъ Ивановичъ А с т а ф ь е в ь.
- Оренбургскаго* — Военный Губернаторъ Тургайской об-
ласти, Свиты Его Величества Генераль-Маіоръ
Левъ Федоровичъ Б а л л ю з е к ь.
- Иркутскаго* — Генераль-Губернаторъ Восточной Сиби-
ри, Сенаторъ, Генераль-Лейтенантъ Николай
Петровичъ С и н е л ь н и к о в ь.

*Предсѣдатель Коммисіи по устройству Русскаго
военнаго отдѣла на Вѣнской всемірной вы-
ставкѣ—Тайный Совѣтникъ Модестъ Яков-
левичъ К и т т а р ы, Предсѣдатель Техниче-
ческаго Комитета Главнаго Интендантскаго
Управленія.*

*Предсѣдатель Комитета, учрежденнаго при Мини-
стерствѣ Государственныхъ Имуществъ,
для устройства сельско - хозяйственнаго
отдѣла выставки — Тайный Совѣтникъ
Егоръ Андреевичъ П е т е р с о н ъ, членъ
Ученаго Комитета Министерства Государ-
ственныхъ Имуществъ.*

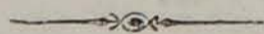

КЛАССИФИКАЦІЯ.

ПО КОТОРОЙ РАСПРЕДѢЛЕНЫ ПРОИЗВЕДЕНІЯ

на

ВѢНСКОЙ ВСЕМІРНОЙ ВЫСТАВКѢ.

1-я ГРУППА.

ГОРНОЕ ДѢЛО И МЕТАЛЛУРГІЯ.

- a) Горючее минеральное (каменный уголь, горная смола, деготь, минеральныя масла и т. п.).
- b) Руды и металлы.
- c) Минералы, не вошедшіе въ составъ предъидущихъ подраздѣленій (соль, сѣра въ сыромъ видѣ, графитъ и т. п.), за исключеніемъ строительныхъ матеріаловъ (18-ая группа).
- d) Металлическіе сплавы, не въ дѣлѣ.
- e) Модели и чертежи снарядовъ, употребляемыхъ при разработкѣ рудниковъ и на горныхъ заводахъ; планы рудниковъ и т. п.
- f) Геологическіе трактаты, карты и т. п.
- g) Снаряды и способы, употребляемые въ горныхъ разработкахъ, на металлургическихъ заводахъ и при работахъ подъ открытымъ небомъ.
- h) Статистика производства.

2-я ГРУППА.

СЕЛЬСКОЕ И ЛѢСНОЕ ХОЗЯЙСТВО, САДОВОДСТВО.

- a) Питательныя и медицинскія растенія, кромѣ свѣжихъ овощей и плодовъ, отнесенныхъ къ выставкамъ временнымъ.
- b) Табакъ въ листахъ и другія употребительныя наркотическія растенія.

- с) Прядильныя растительныя вещества (хлопокъ, ленъ, пенька, джу-та, китайская крапива и другія торговыя растенія въ видѣ сы-раго матеріала.
 - d) Шелковичныя коконы.
 - e) Животные продукты въ сыромъ видѣ (шкуры, перья, волосъ и т. п.).
 - f) Шерсть грязная, невытая.
 - g) Лѣсные продукты (строительное дерево, красильные и дубильные матеріалы, смолы, древесный уголь, труть и т. п.).
 - h) Торфъ и торфяные продукты.
 - i) Землеудобрительныя вещества.
 - k) Чертежи и модели по части сельскаго и лѣснаго хозяйства; а-грономическія и лѣсныя карты.
 - l) Труды опытныхъ земледѣльческихъ фермъ; сельскій и лѣсной кадастръ; лѣсная статистика и т. п.
 - m) Снаряды и способы, касающіеся производства, перевозки и хра-ненія вышеисчисленныхъ продуктовъ.
 - n) Принадлежности садоводства. Планы, чертежи и модели, пред-меты для украшенія садовъ въ рисункахъ и моделяхъ, теплицы, ирригація и т. п.
 - o) Типы садовыхъ заведеній.
 - p) Статистика производства.
- (См. Временныя Выставки, кл. 4).

3-я ГРУППА.

ХИМИЧЕСКІЯ ПРОИЗВОДСТВА.

- a) Химическіе продукты, употребляемые въ промышленности и фар-мацевтикѣ (кислоты, щелочи, соли, химическіе составы всякаго рода).
- b) Фармацевтическія произведенія, минеральныя воды и проч.
- c) Жиры и жирные продукты (стеаринъ, олеиновая кислота, глице-ринъ, мыло, свѣчи и проч.).
- d) Продукты сухой перегонки (очищенная нефть, петролій, мине-ральныя эссенціи, парафинъ, фениловая кислота, бензинъ, ани-линъ и проч.).
- e) Летучія масла, косметическія издѣлія.
- f) Зажигательныя спички, фитили и проч.
- g) Красильныя вещества, минеральныя и органическія.
- h) Смолы мытыя, крашенныя и очищенныя; сургучъ, лаки, альбуминъ; рыбій и другой клей, крахмалъ, декстринъ и проч.
- i) Снаряды и способы химическихъ производствъ.
- k) Статистика производства.

4-я ГРУППА.

ПИТАТЕЛЬНЫЕ ПРОДУКТЫ ФАБРИЧНО-ЗАВОДСКАГО ПРОИЗВОДСТВА.

- a) Мука и мучныя издѣлія; солодь и продукты изъ солода.
- b) Сахаръ, сиропы и проч.
- c) Броженые напитки, ликеры и проч.
- d) Вина.
- e) Пиво.
- f) Уксусъ.
- g) Консервы и экстракты (мясной экстрактъ, бульонъ въ плиткахъ, сгущенное молоко, мясо и овощи въ консервахъ, гороховая колбаса и проч.).
- h) Табакъ и его суррогаты.
- i) Кондитерскія издѣлія, печенія, шоколадъ, суррогаты кофе и пр.
- k) Снаряды и способы, употребляемые для приготовленія вышепомянутыхъ продуктовъ.
- l) Статистика производства.

5-я ГРУППА.

ПРОМЫШЛЕННОСТЬ ВОЛОКНИСТЫХЪ ВЕЩЕСТВЪ И ГОТОВАЯ ОДЕЖДА.

- a) Шерсть мытая; пуша верблюжья, козья и другая; пряжа изъ шерсти и пуши; ткани валяныя и неваляныя, войлоки, ковры, одѣяла, смѣшанныя матеріи и шерстяныя шали.
- b) Хлопокъ и суррогаты хлопка, хлопчатая пряжа, ткани и тесьма.
- c) Ленъ, пенька, джута и другія волокнистыя растительныя вещества; пряжа, ткани и плетенныя издѣлія изъ вышеозначенныхъ волоконъ; издѣлія и ткани изъ соломы, камыша, лыка, волоса; веревки и канаты.
- d) Шелкъ,-сырецъ и крученый; шелковыя очески, шелковыя издѣлія.
- e) Басонная работа; ткани изъ волоченаго золота и серебра; вышиванья.
- f) Кружево, тюль и проч.
- g) Вязанья издѣлія (валяныя и неваляныя).
- h) Готовая одежда для обоого пола (платья, шляпы, фуражки, головные уборы, обувь, перчатки, бѣлье, туалетныя принадлежности и проч.).
- i) Обойное дѣло (обитая мебель, принадлежности постели и проч.).
- k) Искусственные цвѣты, плюмажи и проч.
- l) Снаряды и способы, употребляемые для приготовленія вышепомянутыхъ предметовъ.
- m) Статистика производства.

6-я ГРУППА.

КОЖЕВЕННОЕ И КАУЧУКОВОЕ ДѢЛО.

- a) Кожи, кожевенныя издѣлія, шорная и сѣдельная работа, за исключеніемъ предметовъ одежды и шкатулочныхъ сафьянныхъ издѣлій; пергаментъ животный и выдѣланныя пленки для золотобитія.
- b) Мягкая рухлядь и мѣха.
- c) Издѣлія изъ каучука и гуттаперчи, за исключеніемъ научныхъ инструментовъ и отдѣльныхъ частей машинъ; лакированныя и непромокаемыя ткани, клеенка и проч.
- d) Снаряды и способы, употребляемые для приготовленія вышешомянутыхъ предметовъ.
- e) Статистика производства.

7-я ГРУППА.

МЕТАЛЛИЧЕСКОЕ ПРОИЗВОДСТВО.

- a) Золотыя, серебряныя и ювелирныя издѣлія.
- b) Желѣзныя и стальныя издѣлія, кромѣ машинъ, частей для построекъ, а также научныхъ и музыкальныхъ инструментовъ.
- c) Издѣлія изъ другихъ металловъ и сплавовъ.
- d) Оружіе всякаго рода, за исключеніемъ военнаго.
- e) Снаряды и способы, употребляемые для приготовленія вышешомянутыхъ предметовъ.
- f) Статистика производства.

8-я ГРУППА.

ОБРАБОТКА ДЕРЕВА.

- a) Плотничныя и столярныя работы (паркетныя, оконныя переплеты, двери и проч.).
- b) Мебельное дѣло.
- c) Бочарныя издѣлія (бочки, дрань, обручи).
- d) Дерево для зажигательныхъ спичекъ, не въ дѣлѣ и въ дѣлѣ.
- e) Фанерки: столярныя издѣлія съ наклейками и вставками.
- f) Токарныя, гиліоширныя, гравированныя и т. п. издѣлія изъ дерева.
- g) Рѣзьба и скульптура по дереву.
- h) Пробочныя издѣлія.

- i) Корзиночныя издѣлія.
- k) Разкраска, вытравка и позолота по дереву.
- l) Снаряды и способы, употребляемые въ обработкѣ дерева.
- m) Статистика производства.

9-я ГРУППА.

ИЗДѢЛІЯ ИЗЪ КАМНЯ, СТЕКЛЯНОЕ И КЕРАМИЧЕСКОЕ ПРОИЗВОДСТВО.

- a) Издѣлія изъ камня, аспида и цемента (трубы, точильные и жерновые камни, работы изъ настоящаго и искусственнаго мрамора, орнаменты и предметы для украшенія, настилка для половъ и пр.).
- b) Фарфоръ, фаянсъ и другія гончарныя издѣлія, обожженныя глины (трубы, домашняя утварь, комнатныя украшенія, печи, камины и проч.).
- c) Хрусталь и стекло (посуда, оконныя и зеркальныя стекла, искусственные драгоценныя камни, жемчугъ и проч.).
- d) Снаряды и способы, употребляемые для приготовленія вышепомянутыхъ предметовъ.
- e) Статистика производства.

10-я ГРУППА.

ШКАТУЛОЧНЫЯ И МЕЛКІЯ ИЗДѢЛІЯ ИЗЪ РАЗНЫХЪ МАТЕРІАЛОВЪ.

- a) Издѣлія изъ морской пѣнки, слоновой кости, черепахи, перламутра, китоваго уса, воска и лака.
- b) Футлярное и сафьянное дѣло; мелкія и этажерныя вещи изъ кожи, бронзы и т. п.
- c) Палки, хлысты, зонтики, опахала и проч.
- d) Гребенное и щеточное производство.
- e) Игрушки.
- f) Снаряды и способы, употребляемые для приготовленія вышеупомянутыхъ предметовъ.
- g) Статистика производства.

11-я ГРУППА.

ПИСЧЕБУМАЖНОЕ ДѢЛО.

- a) Бумажная масса, картонъ, бумага.
- b) Бумага съ украшеніями, бумажные обои, игральныя карты и пр.
- c) Битая бумага, папка и проч.
- d) Принадлежности для письма, рисованія и живописи.

- e) Переплетныя, картонныя и футлярныя издѣлія.
- f) Способы и снаряды, употребляемые для приготовленія вышепомянутыхъ предметовъ.
- g) Статистика производства.

12-я ГРУППА.

ГРАФИЧЕСКІЯ ИСКУССТВА И ФАБРИЧНОЕ РИСОВАНИЕ.

- a) Типографское дѣло.
- b) Гравированіе по дереву (ксилографія).
- c) Гравированіе на мѣди, стали и проч.
- d) Литографія, хромофотографія и проч.
- e) Фотографія.
- f) Работы гравировальныя и гиліоширныя.
- g) Фабричныя рисунки и декоративная живопись.
- h) Снаряды и способы производства.
- i) Статистика производства.

13-я ГРУППА.

МАШИНЫ И ПЕРЕВОЗОЧНЫЕ МЕХАНИЗМЫ.

- a) Двигатели (паровыя машины, паровые котлы, турбины, гидравлическія колеса, машины водостолбовыя, калорическія, электромагнитныя, вѣтряныя, газовыя).
- b) Передаточные приборы (валы, шкивы и проч.).
- c) Машины-орудія и исполнительные механизмы (машины, употребляемые въ горнозаводскомъ дѣлѣ, машины-орудія для обработки металловъ и дерева, машины и аппараты прядильныя, ткацкіе, вязальныя, вышивальныя, швейныя, канатныя, валяльныя, мяльные, ашпретурныя, стригальныя, центробѣжныя, бѣлильныя, красильныя, употребляемые при выдѣлкѣ кожъ, писчебумажныя и проч.; машины-орудія для переплетнаго дѣла; приборы для изготовленія шрифтовъ; машины и станки типографскіе, литографскіе, для оттиска гравюръ, хромофотографическіе и проч.; машины и аппараты для производствъ: сахарнаго, маслбойнаго, пивовареннаго, винокуреннаго, мыловареннаго, стеариноваго, свѣчнаго, крахмального, для выдѣлки льда, зажигательныхъ спичекъ и проч.; мукомольныя и сельскохозяйственныя машины и проч.).
- d) Другіе непоименованныя выше машины и снаряды (насосы, пожарныя трубы, воздуходувные мѣхи, вентиляторы и проч.).
- e) Отдѣльныя части машинъ.

- f) Подвижной желѣзно-дорожный составъ (паровозы, тендеры, вагоны и ихъ составныя части, дрезины, ремонтные вагоны; машины и орудія специально приспособленныя для содержанія подвижнаго состава желѣзныхъ дорогъ; снѣгорѣзные механизмы и проч.
- g) Манометры, динамометры, измѣрители скорости и проч.
- h) Экипажное дѣло.
- i) Статистика производства.

14-я ГРУППА.

ТОЧНЫЕ НАУЧНЫЕ ПРИБОРЫ И ИНСТРУМЕНТЫ ХИРУРГІИ.

- a) Инструменты математическіе, астрономическіе, физическіе и химическіе (приборы для измѣренія, взвѣшиванія и дѣленія; приборы и инструменты землемѣрные, геодезическіе, телеграфы электрическіе и оптическіе и проч.).
- b) Хирургическіе приборы и инструменты (искусственные члены, зубы и проч.).
- c) Часы и отдѣльныя части часовъ (хроноскопы, хронографы, электрическіе часы и проч.).
- d) Статистика производства.

15-я ГРУППА.

МУЗЫКАЛЬНЫЕ ИНСТРУМЕНТЫ.

- a) Музыкальные инструменты.
- b) Отдѣльныя части и принадлежности (струны, резонансы, клавиши, пластинки и проч.).
- c) Акустическіе аппараты (сигнальныя трубы и проч.).
- d) Звонки и колокола.
- e) Статистика производства.

(См. Дополнительныя Выставки, кл. 3).

16-я ГРУППА.

ВОЕННОЕ ИСКУССТВО.

- a) Организациа войскъ и ихъ комплектованіе.
- b) Экипировка, обмундированіе и вооруженіе войскъ.
- c) Артиллерія.
- d) Военно-инженерная часть.

- e) Военно-санитарная часть.
- f) Военное воспитаніе, обученіе и образованіе.
- g) Картографія и исторіографія.

17-я ГРУППА.

МОРЕХОДНОЕ ДѢЛО.

- a) Матеріалы для морскихъ сооруженийъ.
- b) Типы и модели мелкихъ и большихъ судовъ для рѣчнаго, озернаго и морскаго плаванія; суда каботажныя; военные корабли; принадлежности снаряженія, вооруженія и такелажа; выставка судовъ въ чертежахъ и моделяхъ.
- c) Орудія и снаряды, употребляемые для морскихъ сооруженийъ.
- d) Одежда и экипировка экипажа.
- e) Береговья и водяныя сооружения для судоходства (маяки, доки, порты, укрѣпленія береговъ и проч.).
- f) Гидрографія (морскія карты, мореходные и метеорологическіе инструменты; приборы и способы, употребляемые при обученіи).

18-я ГРУППА.

СТРОИТЕЛЬНОЕ ДѢЛО И ГРАЖДАНСКАЯ АРХИТЕКТУРА.

- a) Строительные матеріалы минеральнаго происхожденія; снаряды и способы, служащіе къ ихъ добыванію; приборы и инструменты для ихъ испытанія; желѣзныя балки, фермы и другія металлическія части для построекъ; снаряды и способы, употребляемые для сохраненія дерева.
- b) Снаряды и способы, употребляемые для сооруженія фундаментовъ (копры, винтовья сваи, пневматическіе аппараты, кессоны и проч.).
- c) Снаряды и способы, употребляемые при земляныхъ работахъ (экскаваторы, землечерпальныя машины, снаряды для перевозки земли и проч.).
- d) Снаряды и способы, употребляемые при сооруженіи дорогъ обыкновенныхъ и желѣзныхъ (катки, верхнее строеніе желѣзнаго пути, переводы, крестовины, передвижныя платформы, поворотныя круги, наклонныя и автоматическія плоскости, канатныя подъемы, атмосферическія желѣзныя дороги и другія системы

- тракціи; водоснабженіе съ его принадлежностями; всякаго рода постройки для желѣзныхъ дорогъ; желѣзнодорожная сигнализация и проч.).
- e) Гидравлическія работы, за исключеніемъ морскихъ (устройство рѣчныхъ фарватеровъ и каналовъ, шлюзы и проч.).
 - f) Модели и чертежи мостовъ, путепроводовъ, водопроводовъ и пр.
 - g) Планы, модели и чертежи публичныхъ зданій, жилыхъ домовъ, тюремъ, госпиталей, училищъ, театровъ; аппараты для подъема и передвиженія большихъ тяжестей, при производствѣ построекъ (черпальные механизмы, краны и проч.); планы и модели дешевыхъ жилищъ; ремесленные орудія и способы по строительной части.
 - h) Устройства и снаряды для уздравленія и удобства жилищъ (освѣщеніе, вентиляція, разныя системы отопленія, водопроводы, ватерклозеты, сточныя трубы, водоотводы и т. п.).
 - i) Сельскохозяйственные устройства, относящіяся до земледѣлыванія, уздравленія мѣстности, дренажа, орошенія; планы и модели сельскихъ зданій (овины, риги, земляные, подвалы скотныя двory, конюшни, овчарни и проч.).
 - к) Планы, модели и типы промышленныхъ сооруженій (мукомольныя мельницы, винокуренныя и сахарныя заводы, пивоварни, пильныя заводы, складочныя помѣщенія и проч.).

19-я ГРУППА.

ТИПЫ СГОРОДСКИХЪ ЖИЛИЩЪ. ИХЪ РАСПОЛОЖЕНІЕ, МЕБЛИРОВКА И УБРАНСТВО.

- a) Чертежи, модели и типы городскихъ жилищъ образованныхъ народовъ.
- б) Апартаменты вполне отдѣланные.

20-я ГРУППА.

ТИПЫ СЕЛЬСКИХЪ ЖИЛИЩЪ, ИХЪ РАСПОЛОЖЕНІЕ, УТВАРЬ И ПРИНАДЛЕЖНОСТИ.

- a) Чертежи, модели и типы крестьянскихъ жилищъ у различныхъ народовъ.
- б) Крестьянскія жилища, вполне устроенныя, со всѣми ихъ домашними принадлежностями.

21-я ГРУППА.

НАРОДНАЯ ДОМАШНЯЯ ПРОМЫШЛЕННОСТЬ.

- a) Посуда.
- b) Тканье, вязанье, вышиванье, швейныя работы.
- c) Галантерейныя металлическія вещи.
- d) Мебель и всякая утварь.

22-я ГРУППА.

ВЫСТАВКА ХУДОЖЕСТВЕННО-ПРОМЫШЛЕННЫХЪ МУЗЕУМОВЪ.

- a) Наглядное изображеніе дѣйствій и системъ, посредствомъ коихъ эти новѣйшія учрежденія прикладнаго художества (каковы Кенсингтонскій музеумъ въ Лондонѣ и подобныя же музеумы въ Вѣнѣ, Берлинѣ, Лионѣ, Москвѣ и проч.) стремятся къ благоулучшенію общественнаго вкуса и развитію вкуса къ изящному.
- b) Выставка собственныхъ трудовъ художественно-промышленныхъ музеумовъ.

23-я ГРУППА.

ПРИНАДЛЕЖНОСТИ ЦЕРКВИ И БОГОСЛУЖЕНІЯ.

- a) Церковныя декоративныя украшенія (стѣнная живопись), расписанныя стекла и проч.
- b) Внутреннія принадлежности церквей (престолы, каѳедры, органы, скамьи, шкафы для храненія церковной утвари и проч.).
- c) Принадлежности богослуженія: распятія, сосуды, паникадила, ковчеги, свѣтильники, покровы, хоругви и т. п.
- d) Принадлежности обрядовъ крещенія, погребенія и другихъ.

24-я ГРУППА.

ХУДОЖЕСТВЕННЫЯ ПРОИЗВЕДЕНІЯ ПРОШЕДШИХЪ ВРЕМЕНЪ, ВЫСТАВЛЕННЫЯ ЛЮБИТЕЛЯМИ И СОБИРАТЕЛЯМИ (ВЫСТАВКА ЛЮБИТЕЛЕЙ).

- a) Картины мастеровъ древнихъ школъ.
- b) Художественныя произведенія всѣхъ родовъ (бронзы, эмали, майолики, миниатюры, фарфоръ, фаянсъ и проч.).

25-я ГРУППА.

СОВРЕМЕННЫЯ ПРОИЗВЕДЕНІЯ ХУДОЖЕСТВА.

(Исполненныя послѣ второй лондонской выставки 1862 г.)

- a) Архитектура; модели, планы, чертежи новѣйшихъ произведеній, а также и реставрацій.
- b) Скульптура, медальерное искусство; камеи, рѣзьба по камню, чеканная работа.
- c) Живопись всякая, рисунки, миниатюры, живопись на эмали и пр.
- d) Гравированіе на мѣди и стали, крѣпкой водкой, по дереву и проч.

26-я ГРУППА.

ВОСПИТАНІЕ, ОБУЧЕНІЕ И ПРЕПОДАВАНІЕ.

- a) Воспитаніе, со включеніемъ всего, что относится до попеченій и ухода за ребенкомъ и до его физическаго и духовнаго развитія, начиная съ первыхъ дней жизни по день поступленія въ школу (кормленіе дѣтей, дѣтскіе пріюты, дѣтскіе сады, игрушки, гимнастика и проч.).
- b) Обученіе: типы, модели и чертежи школьныхъ домовъ и устройствъ; способы обученія; сочиненія и журналы по части педагогической; описаніе и изображеніе различныхъ методовъ преподаванія; исторія и статистика школъ, ихъ организація и регламенты:
- c) Народныя первоначальныя училища, со включеніемъ способовъ обученія слѣпыхъ, глухонѣмыхъ и слабоумныхъ (идіотизмъ).
- d) Среднія общеобразовательныя заведенія (гимназіи, реальныя училища).
- e) Высшія спеціальныя и техническія училища.
- f) Университеты.
- g) Преподаваніе въ тѣсномъ смыслѣ: также образованіе взрослыхъ посредствомъ литературныхъ произведеній, періодическихъ изданій, публичныхъ библіотекъ и частныхъ учебныхъ обществъ.

ВЫСТАВКИ ДОПОЛНИТЕЛЬНЫЯ.

- 1) Исторія изобрѣтеній.
- 2) Исторія промышленности.
- 3) Кремонскіе смычковые музыкальные инструменты.

- 4) Обработка и обращеніе въ пользу фабричныхъ отбросовъ, по способамъ открытымъ со времени лондонской всемірной выставки 1851 года.
- 5) Исторія цѣнъ.
- 6) Картина всемірной торговли.

ВЫСТАВКИ ВРЕМЕННЫЯ (КРАТКОСРОЧНЫЯ).

- 1) Лошади, рогатый скотъ, овцы, свиньи, собаки, кошки, домашнія птицы, дичь, рыба и проч., въ живомъ состояніи.
- 2) Домашняя живность и дичь битая, мясо, жиры и проч.
- 3) Молочные скопы и сыры.
- 4) Продукты садоводства и огородничества (свѣжіе плоды, овощи, цвѣты и т. п.).
- 5) Живыя растенія, вредныя въ сельскомъ и лѣсномъ хозяйствѣ.

УКАЗАТЕЛЬ
РУССКАГО ОТДѢЛА
ВѢНСКОЙ ВСЕМІРНОЙ ВЫСТАВКИ.

—
1-я ГРУППА.

ГОРНОЕ ДѢЛО И МЕТАЛЛУРГІЯ.

- 1. Горный Ученый Комитетъ Министерства Финансовъ. С.-Петербургъ.**

Горный журналъ, геологическія карты и профили, статистическія свѣдѣнія и другія изданія.

Горный журналъ издается съ 1825 года, по 12 книжекъ въ годъ.

- 2. Гельбордтъ, Левъ Яковлевичъ. С.-Петербургъ.**

Брикеты, приготовленные по усовершенствованному способу изъ каменноугольнаго, коксоваго и колосниковаго мусора, съ подробнымъ описаніемъ самого способа.

- 3. Алексѣевъ, Павелъ Николаевичъ. С.-Петербургъ.**

Образцы горючихъ сланцевъ, каменнаго угля и торфа Эстляндской, С.-Петербургской, Новгородской и Тверской губерній.

- 4. Мураевнинское Общество Горнозаводскаго промысла. Рязанской губ., Данковскаго у., с. Мураевна.**

Каменный уголь (богхедъ).

5. Путиловъ, Николай Ивановичъ. Близъ С.-Петербурга и въ Финляндіи, С. Михельской губ.

Коллекція финляндскихъ рудъ, чугуновъ, желѣза, стали пудлинговой и бессемеровской. Рельсы, рельсовыя скрѣпленія и вагонныя поковы.

Рельсовый и механический заводъ, близъ С.-Петербурга, основанъ въ 1820 г.; желѣзодѣлательный заводъ «Аркадія» — въ 1865 г.; 3 чугунно-плавильные завода въ С. Михельской губерніи (Хаапогосскій, Екатерининскій и Орави) основаны въ 1840, 1857 и 1868 гг. На заводахъ этихъ имѣется: 7 водяныхъ колесъ въ 150 силъ, 32 паровыя машины въ 1,200 силъ, 4 доменные печи, 76 сварочныхъ и пудлинговыхъ печей, 377 кузнечныхъ огней, 7 вагранокъ, 2 бессемеровскія реторты, 8 воздуходувныхъ машинъ, 11 вальцовенъ, 14 паровыхъ молотовъ и 155 механическихъ станковъ. Постоянныхъ рабочихъ 4,000 чел., для вспомогательныхъ работъ 18,000 чел. Вырабатывается въ годъ: рельсовъ со стальными головками, рельсовыхъ скрѣпленій, мостовъ, стрѣлокъ и другихъ желѣзнодорожныхъ принадлежностей, чугуновыхъ отливокъ и сортоваго желѣза до 2.200,000 пуд., на сумму 4.200,000 рублей.

6. Гешке, Іосифъ. Москва.

Искусственное топливо, подъ названіемъ «карболеинъ».

Заведеніе учреждено въ 1871 г. Ежегодное производство 140,000 пуд., на сумму 28,000 р.; 20-ти-сильная паровая машина и 24 чел. рабочихъ.

7. Губонинъ, Петръ Іоновичъ. Екатеринославской губ., Славяносербскаго у., Орховскій рудникъ.

Каменный уголь, коксъ, желѣзная руда, сопровождающія породы и огнеупорная глина.

Рудникъ заложенъ въ 1872 г. Добыча каменнаго угля достигаетъ 10.000 пуд. въ сутки. Рудокоповъ свыше 500 человекъ.

8. Луганскій горный округъ. Екатеринославской губ., Славяносербскаго у.

Желѣзныя руды, чугуны, каменный уголь и коксъ.
Геологическія карты и разрѣзы.

Луганскій округъ состоитъ изъ Луганскаго желѣзодѣлательнаго завода, основаннаго въ 1796 г., и Лисичанскаго чугуноплавильнаго, основаннаго въ 1866 году. Луганскій заводъ приготовляетъ преимущественно снаряды для артиллеріи, а въ Лисичанскѣ были произведены первые удовлетворительные опыты выплавки чугуна на каменномъ углѣ.

9. Камскій броневой заводъ. *Вятской губ., Сарапульскаго у.*

Различные сорта желѣза, употребляемые въ кораблестроеніи.

Камскій заводъ основанъ въ 1861 г. для выдѣлки крупныхъ сортовъ желѣза, для казеннаго кораблестроенія и для крѣпостей. Онъ приготовляетъ ежегодно около 160,000 пуд. разныхъ сортовъ желѣза.

10. Демидовъ, Павелъ Павловичъ, князь Санъ-Донатто. *Пермской губ., Верхотурскаго у., Нижнетагильскіе заводы.*

Желѣзныя и мѣдныя руды и породы, ихъ сопровождающія; мѣдь въ штыкахъ, листахъ и сортовая; чугунъ, желѣзо листовое и сортовое; рельсы, сталь томленая и почковатый малахитъ.

Нижнетагильскіе заводы основаны, въ 1725 году, родоначальникомъ нынѣшняго ихъ владѣльца Никитою Демидовымъ. Округъ Нижнетагильскихъ заводовъ простирается по обоимъ склонамъ Урала на пространствѣ 638,274 дес.; въ томъ числѣ лѣсу до 530 тыс. дес. Населеніе заводскаго округа доходитъ до 54 тыс. душъ обоего пола. Въ округѣ находится 14 чугуно-и мѣди-плавильныхъ и желѣзо-дѣлательныхъ заводовъ, 107 мѣсторожденій золота и 20 мѣсторожденій платины.

Съ 1823—24 года по 1870—71 включительно, добыто 1,299 пуд. золота и 3.799 пуд. платины. Добыча мѣдныхъ рудъ сосредоточивается почти исключительно въ Мѣдно-Рудянскомъ рудникѣ, изъ котораго съ 1814 года извлечено

145.581,036 пудъ мѣдной руды, давшей 4.801,842 пуда чистой мѣди; изъ того же рудника добыто до 35 тыс. пуд. малахита высокаго достоинства. Мѣсторожденій желѣзныхъ рудъ до 48-ми; изъ нихъ Высокогорскій рудникъ превосходить всѣ остальные высокими качествами своего магнитнаго желѣзняка, съ которымъ могутъ равняться развѣ Даннеморскіе рудники въ Швеціи; притомъ величина залежи столь значительна, что она можетъ въ теченіи нѣсколькихъ столѣтій доставлять ежегодно отъ 2 до 3 м. пудъ.

Въ 1871—72 году на Нижнетагильскихъ заводахъ добыто: золота 16 п. 35 ф.; платины 106 п. 22 ф.; мѣдной руды 2.755,000 пудъ, изъ нея выплавлено чистой мѣди 91,638 п. 28 ф.; желѣзной руды добыто 4.557,163 пуда, изъ нея выдѣлано полосоваго и сортоваго желѣза 354,359 п., листоваго 453,481 пудъ, рельсовъ 329,084 пуда и стали разной 25,374 пуда.

11. Богословскій мѣдиплавильный заводъ.

Пермской губ., Верхотурскаго у.

Образцы рудъ, промежуточныхъ продуктовъ выплавки и мѣди. Чертежи заводскихъ устройствъ и планы завода.

Богословскій заводъ дѣйствуетъ съ 1769 года и выплавляетъ около 12,000 пуд. мѣди ежегодно. Богатые рудники, мало еще разработанные, предполагается обратить въ обширное заведеніе для ссыльно-каторжныхъ.

12. Екатеринбургскій горный округъ. Пермской губ.

Породы золотоносныхъ розсыпей, модели золотопромывательныхъ машинъ и чертежи.

Екатеринбургскіе заводы (начало ихъ относится къ 1722 году) старѣйшіе на Уралѣ. Они готовятъ желѣзо и снаряды для артиллеріи. Золотые промыслы ихъ также относятся къ старѣйшимъ горнымъ разработкамъ Россіи; на нихъ выработались техническіе приемы русской золотопромышленности. Въ этомъ округѣ находится и Екатеринбургскій монетный дворъ, выдѣлывающій мѣдную монету (отъ 1 до 2 мил. руб. въ годъ).

13. Пашковъ, Василій Александровичъ. *Уфимской губ., Стерлитамакская у., Богоявленскій и Верхотурскій мѣдиплавильные заводы.*

Штыковая мѣдь и коллекція рудъ и промежуточныхъ продуктовъ мѣдиплавильнаго производства. Мѣдная проволока, битъ, канитель, блестяки и тончайшая фольга.

Мѣдиплавильные заводы основаны въ 1752 и 1759 г. Ежегодно выплавляется до 13 т. пуд. мѣди, на сумму 175 т. руб. Мѣдиплавильныхъ печей 12, шпейсофенныхъ 2, гармахерскихъ 2 и штыковыхъ 2. Двигатели водяные. Рабочихъ 1200 чел.

14. Баллюзекъ, Левъ Федоровичъ. *Тургайской области.*

Озерная соль и модели орудій, служащихъ для ея добыванія.

15. Вѣлосельскій-Вѣлозерскій, князь Константинъ Есперовичъ. *Уфимской губ. и у., Катавъ-Ивановскіе заводы.*

Образцы рудъ, чугуна, флюса и шлаковъ. Желѣзо полосовое, круглое, брусчатое, обручное, шинное и котельное. Сталь томленая.

Заводы, собственно Катавскій и Усть-Катавскій, основаны въ 1755 и 1759 г. Въ 1871 году приготовлено желѣза разныхъ сортовъ до 405 т. пуд., на сумму 676 т. руб. Три доменные печи, 22 кричные огня съ 17-ю паровыми молотами, 14 пудлиговыхъ печей съ 3-мя молотами; 8 сварочныхъ печей системы Сименса; 3 прокатныя и 3 воздуховныя машины (сложностью въ 135 силъ). Двигатели водяные и паровые, сложностію въ 295 силъ. Рабочихъ до 2000 чел.

16. Алиберъ, И. П. *Гора Батуголъ, близъ Иркутска.*

Образцы нефрита и графита, и издѣлія изъ этихъ минераловъ.

17. Гороблагодатскій горный округъ. Пермской губ., Верхотурскаго у.

Образцы желѣзныхъ рудъ и чугуновъ; желѣзо въ издѣліяхъ. Заводскіе чертежи и фотографическіе виды.

Гороблагодатскій округъ называется по имени горы Благодати, знаменитаго мѣсторожденія магнитнаго желѣзняка, рудою котораго пользуются 3 завода, выплавляющіе около 1 мил. пуд. чугуна высокаго качества, кромѣ того 2 завода приготавливаютъ желѣзо и снаряды для артиллеріи. Гора Благодать разрабатывается съ 1730 года.

18. Пермскіе сталелитейные и чугунолитейные заводы (Горнаго вѣдомства). Пермской губ.

Образцы стали, согнутые въ холодномъ состояніи; модель пятидесяти-тоннаго молота и поршневая штанга самаго молота съ поршнемъ.

Пермскіе сталелитейные и чугунолитейные заводы основаны въ 1863 году, для приготовленія стальныхъ и чугунныхъ орудій большаго калибра. Производительность ихъ не достигла еще своего нормальнаго размѣра. Заводы эти въ техническомъ отношеніи и по размѣрамъ относятся къ числу наиболѣе замѣчательныхъ въ Европѣ. Недавно на сталелитейномъ заводѣ съ успѣхомъ былъ отлитъ стулъ для наковальни 50-тоннаго молота (модель котораго выставлена) изъ чугуна, вѣсомъ въ 38,000 пудъ.

19. Юговской мѣдиплавильный заводъ (Горнаго вѣдомства). Пермской губ.

Образцы рудъ и мѣди штыковой и капсульной.

Юговской заводъ выплавляетъ 10,000 пуд. мѣди высокаго качества, изъ рудъ пермской формации. Онъ основанъ въ 1757 году.

20. Расторгуева, наследницы. Пермской губ., Екатеринбургскаго и Красноуфимскаго у.

Листовое желѣзо, глянцевое и матовое; чугунныя издѣлія (ваграночное литье): мебель, посуда, бюсты, группы и пр.

Въ Екатеринбургскомъ уѣздѣ находятся заводы: Верхне и Нижне-Кыштымскіе, чугуноплавильные и желѣзодѣлательные (основанные въ 1757 г. Никитою Демидовымъ), Гечинскій листопрокатный, машиногвоздильный, Каслинскій чугуноплавильный, литейный и желѣзодѣлательный, и Сакъ-Елгинскій желѣзодѣлательный; въ Красноуфимскомъ уѣздѣ: Верхне и Нижне-Назепетровскіе и Шемахинскій желѣзодѣлательные и машиногвоздильный заводы.

Выплавляется чугуна 860,000 пуд., выковывается и прокатывается желѣза 462 тыс. пуд., и приготавливается гвоздей $4\frac{1}{2}$ тыс. пуд. и чугунныхъ отливокъ 90 тыс. пуд., всего на сумму 560 т. р. Двигателями служатъ 101 водяное колесо и 6 паровыхъ машинъ, сложностью въ 3,120 силъ; доменныхъ печей 5, отражательныхъ 2, калильныхъ 19, газопудлинговыхъ и сварочныхъ 14, вагранокъ 3, кричныхъ горновъ 58 и кузнечныхъ 45, гвоздильныхъ машинъ 2. Рабочихъ: горнозаводскихъ 3,682 чел. и вспомогательныхъ 1,783 чел.

21. Стенбокъ-Ферморъ, графиня Надежда Алексѣевна. *Пермской губ., Екатеринбургскаго и Красноуфимскаго у., Верхъ - Исетскіе заводы.*

Уголь сосновый; руды мѣдныя и желѣзныя; мѣдь штыковая, ковкая и листовая; чугунъ; желѣзо полосовое и листовое; модели заводскихъ сооружений.

Верхъ - Исетскіе чугуноплавильные, мѣдиплавильные и желѣзодѣлательные заводы учреждены въ 1726, 1739 и 1773 годахъ. Выплавляется чугуна до 1.100,000 п., мѣди до 17 тыс. п. и выдѣлывается разныхъ сортовъ желѣза до 600 т. п., всего на сумму 1.246,000 р. Заводы приводятся въ дѣйствіе водяными и паровыми двигателями, сложностію въ 3,400 силъ. Печей: доменныхъ 7, шахтенныхъ 5, шплейсофенныхъ 2 и мѣдиплавильная 1. Рабочихъ горнозаводскихъ 3,300 и вспомогательныхъ 2,000 чел.

22. Аммосовъ. *Якутской обл., г. Вилюйскъ.*

Каменная соль.

23. Цейтлеръ, Иванъ Михайловичъ. *Келецкой губ., Олькушскаго у., Михаловъ, близъ Славкова.*

Образцы каменного угля и песчаника.

24. Крамста, Георгъ-фонъ. Петроковской губ., Бендинскаго у.

Образцы гальмея, желѣзной руды и свинцоваго блеска; цинкъ и бѣлила; заводскіе чертежи, планы и модели.

Добываніе свинцовой руды въ рудникѣ Болеславъ существуетъ съ древнихъ временъ; въ началѣ настоящаго столѣтія приступлено къ добыванію и промывкѣ гальмея изъ рудника, а также изъ отбросовъ прежнихъ разработокъ; гальмей и свинцовый блескъ, а также въ незначительномъ количествѣ желѣзная руда, встрѣчаются въ видѣ неправильныхъ жилъ или штоковъ. Изъ добытаго гальмея (въ количествѣ 515.270 пуд., въ 1871 г.) выплавляется цинкъ на заводахъ Романія и Паулина; свинцовый же блескъ вывозится въ Пруссію. На помянутыхъ двухъ заводахъ имѣется по 20-ти цинко-плавильныхъ печей и выплавлено въ 1871 г. 81,957 пуд. цинка, на 18,500 р. Сумма производства чугуно-литейнаго и механическаго завода, при д. Нивкахъ, составляетъ до 50 т. руб. Сверхъ того въ каменно-угольныхъ копяхъ Эдуардъ, Игнаць и Георгъ добыто угля, въ 1871 г., 548½ т. четвертей, на сумму 182,500 руб. Рабочихъ задолжается: горнозаводскихъ 269 чел., рудокоповъ 400—500 и углекоповъ свыше 750 чел.; паровыхъ, водо- и грузоподъемныхъ машинъ 14, сложностью въ 405 силъ.

25. Солтыкъ, графъ Марцелль Францовичъ. Радомской губ., Конскаго у., зав. Хлевиска.

Желѣзная руда, чугуныя отливки, желѣзо кованое и прокатное.

Чугуноплавильный и желѣзодѣлательный заводъ существуетъ болѣе ста лѣтъ; двигатели паровые и водяные. Рабочихъ 498; цѣнность ежегоднаго производства 300 т. руб.

26. Управленіе Западнаго горнаго округа Царства Польскаго. Петроковской губ., Бендинскаго у., Домброво.

Каменный уголь, желѣзные и цинковыя руды, чугунъ,

железо, цинкъ въ плитахъ и листахъ. Геологическія карты, разрѣзы копей и статистическія свѣдѣнія.

Западный округъ состоитъ изъ каменноугольныхъ копей, цинковыхъ (Бендинскій и Славковскій), чугуноплавильныхъ и железодѣлательныхъ (Гута-Банкова и Панки) заводовъ. Начало производства относится къ среднимъ вѣкамъ, но настоящіе заводы устроены въ концѣ XVIII столѣтія. На нихъ добывается до 6½ милл. пуд. каменнаго угля, 100,000 пуд. цинка, 180,000 пуд. чугуна и 1,000 пуд. железа.

27. Акціонерное Общество Маріефорскаго завода. *Нюландской губ., прих. Тусбю.*

Железо полосовое.

Заводъ основанъ въ 1795 году. Ежегодное производство простирается до 350 т. марокъ. Рабочихъ 45 чел.; двигатели водяные.

28. Варшавскій, А. М., Горвицъ, А. Е. и Коллетъ, А. Е. *Выборской губ., Кивенобскаго прих., с. Райволо.*

Образцы железныхъ рудъ райволовскаго и окрестныхъ рудниковъ; чугунъ сѣрый, половинчатый и бѣлый; железо листовое и угловое, скрученное въ холодномъ состояніи.

Чугуноплавильный и железодѣлательный заводъ учрежденъ въ 1800 г. Изъ 700 т. п. руды, добываемой изъ мѣстныхъ рудниковъ и озеръ, вырабатывается ежегодно чугуна и железа, на сумму 1.200,000 руб. Заводъ приводится въ дѣйствіе 6-ю водяными колесами, сложностію въ 500 силъ. Доменная печь 1, пудлинговыхъ 8, сварочныхъ 7, обжигательная 1. Рабочихъ заводскихъ 600, рудокоповъ и проч. до 400 чел.

29. Доннеръ, Александръ. *Вазаской губ., Кюммингескій заводъ, близъ г. Гамлекарлебю.*

Озерная и болотная руда и железо.

Заводъ основанъ въ 1835 году. Приводится въ дѣйствіе водою. Рабочихъ 45 чел.

30. Линдербъ, баронъ Ф. Улеборгской губ., Кусомйискаго прих., и Нюландской губ., Карийскаго прих., имѣніе Сварто.

Руды, минералы, желѣзо полосовое и гвозди; геологическая карта рудничныхъ мѣсторожденій.

Чугуноплавильный и желѣзодѣлательный заводъ основанъ въ 1867 году. Выдѣлывается желѣза и гвоздей 2,000 центнеровъ. Двигатели водяные.

2-я ГРУППА.

СЕЛЬСКОЕ И ЛЬСНОЕ ХОЗЯЙСТВО.

1. Бель. С.-Петербургъ.

Рожь озимая и яровая; пшеница яровая, красноколоска; ячмень имперіаль, шестигранный тульскій и симбирскій; горохъ полевой зеленый и тимофеева трава.

2. Варшавскій, Абрамъ Моисеевичъ. С.-Петербургъ.

Хлѣбъ въ снопахъ и зернѣ: пшеница, рожь и просо; ленъ.

3. Грачевъ, Е. А. С.-Петербургъ.

Огородныя сѣмена и початки кукурузы.

4. Запѣваловъ, А. В. С.-Петербургъ.

Огородныя и травяныя сѣмена.

5. Заблоцкій-Десятовскій, Павелъ Парфеновичъ.

Кіевской губ., м. Крымки.

Пшеница гирка, яровая и сандомірка, озимая; сѣмя рыжейное, свекловичное и боровое.

6. Императорскій Ботаническій Садъ. С.-Петербургъ.

Гербарій медицинскихъ растеній, дикорастущихъ въ Россіи.

7. Корфъ, Баронъ Михаилъ Николаевичъ. *С.-Петербургской губ., Петергофскаго у., с. Сельцо.*
Хлѣбныя зерна: рожь, овесъ, ячмень и пшеница.
8. Лоде, Эдуардъ Егоровичъ. *С.-Петербургъ.*
Пшеница, ячмень, рожь и овесъ.
9. Татищевъ, Александръ Александровичъ. *С.-Петербургъ.*
Хлѣбныя зерна и ленъ.
10. Шабельскій, Петръ Ивановичъ. *Екатеринославской губ., Бахмутскаго у., с. Петровское.*
Пшеница гирка, ячмень шотландскій и четырехгранный, овесъ тульскій, просо красное; сѣмя льняное.
11. Друри, Фома Васильевичъ. *Тверской губерніи, Хуторъ Южскій.*
Рожь озимая, пропштейнская.
12. Колюбякинъ, Михаилъ Александровичъ. *Тверской губерніи, с. Тюлькино.*
Рожь и ячмень.
13. Пыжевъ, Николай Павловичъ. *Тверской губерніи, село Никольское.*
Рожь озимая.
14. Штемпель, Баронъ Геннадій Христофоровичъ. *Тверской губерніи, село Пашково.*
Рожь озимая, овесъ и горохъ.

15. Эйзеншмидтъ, Федоръ Федоровичъ. *Тверской губерніи, с. Даниловское.*

Льняное сѣмя.

16. Горецкая учебная ферма. *Могилевской губ., м. Горки.*

Хлѣбныя зерна: пшеница озимая, рожь вазаская и норвежская, ячмень шестирядный. Горохъ полевой бѣлый. Клеверъ красный и бѣлый. Шерсть въ рунахъ.

17. Петровская земледѣльческая и лѣсная академія. *Близъ Москвы.*

Хлѣбныя зерна и образцы черноземныхъ почвъ.

18. Калачевъ, Владиміръ Васильевичъ. *Владимірской губ., г. Юрьевъ.*

Рожь кустовая, красный кормовой горошекъ, бѣлая кормовая горчица; сѣмя льняное, американское.

19. Калачевыхъ, наслѣдники. *Владимірской губ., Юрьевского у., с. Алексино.*

Горохъ полевой.

20. Строиловъ, Николай Семеновичъ. *Владимірской губерніи, с. Концево.*

Рожь, овесъ, грѣча; сѣмя и волокно льна долгуна.

21. Цвилленевъ, Николай Николаевичъ. *Юрьевского у., с. Ратислово.*

Рожь пропштейнская и овесъ калифорнскій.

22. Шишковъ, Леонъ Николаевичъ. *Рязанской губ., Данковскаго у., с. Стешинсе.*

Озимыя рожь и пшеница, ячмень и сѣмена пырея ржинца (*Agropyrum rectinatum*).

- 23. Еникѣевы,** Князя Николай и Александръ Николаевичи. *Пензенской губ., Мокшанскаго у., и Новгородской губ., усад. Пробужи и Виномливица.*
Образцы зерноваго хлѣба: ржи, ячменя, овса и полбы.
- 24. Шидловскій,** Николай Дмитриевичъ. *Симбирской губерніи, Задонскаго у., с. Алексино.*
Рожь и овесъ, озимые.
- 25. Казанская учебная ферма.** *Казань.*
Рожь, овесъ, ленъ, клеверъ красный и тимофеевка.
- 26. Вятскій губернскій лѣсничій.** *Вятка.*
Рожь, овесъ, льняное сѣмя; ленъ и кудель; деготь и половинникъ.
- 27. Прозоровъ,** Яковъ Алексѣевичъ. *Вятка.*
Кудель, рожь и овесъ.
- 28. Харьковская учечная ферма** *Харьковъ.*
Люцерна, эспарцетъ, тимофеевка, клеверъ, шпергель; шерсть грязная и образцы торфа.
- 29. Маріинская учебная ферма.** *Близь Саратова.*
Хлѣбныя зерна, маслянистыя и травяныя сѣмена; шерсть грязная, воложской и ангорской породѣ.
- 30. Оболенская,** кн. Ольга Александровна. *Саратовской губ., Петровскаго у.*
Пшеница кубанка, бѣлатурка и русская; рожь и льняное сѣмя.
- 31. Фельде,** Христіанъ Андреевичъ. *Самарской губ., Новоузенскаго у., с. Подстепное.*

Хлѣбныя зерна, фасоль, сѣмя рыжейное, табакъ и козья шерсть.

32. Курисъ, Иванъ Иракліевичъ. *Херсонской губ., Одесскаго у., с. Курисово-Покровское.*

Кукуруза американская и «Ганганъ», и смушки испанскихъ овецъ.

33. Гинцбургъ, Урій. *Подольской губ., Гайсинскаго у., с. Мочильное.*

Яровая пшеница и арнаутка.

34. Анановъ, Иванъ Степановичъ. *Кубанской обл. и Кутаиской губ., им. Вардцихъ.*

Табакъ листовой, хлѣбъ въ зернѣ (пшеница, рожь, просо и кукуруза), марена и древесныя породы: дубъ, ясень, негной-дерево (дзелква) и бѣлый букъ (рухила).

35. Нѣмчиновъ, Яковъ Андреевичъ. *Забайкальской обл., г. Кяхта.*

Чай байховые и прессованные, изъ провинцій Фу-чоу и Хань-коу: 8 сортовъ, находящихся во всеобщемъ употребленіи въ Россіи, и 6 сортовъ, сбываемыхъ исключительно Монголамъ, Бурятамъ, Киргизамъ, Хивинцамъ, Бухарцамъ и Персіянамъ.

36. Заккитъ, Карлъ. *Лифляндской губ., Венденскаго у., им. Папенгофъ.*

Пшеница озимая и яровая, овесъ и ленъ.

37. Миддендорфъ, Александръ Федоровичъ. *Лифляндской губ., г. Дерптъ.*

Рожь озимая и ячмень яровой.

38. Пущинъ, Михайль Николаевичъ. *Студлецкой губ. и у., Старая Весь.*

Польская пшеница (*Triticum polonicum*).

39. Розенвертъ, Генрихъ Осиповичъ. *Студлецкой губ., Соколовскаго у., дер. Вулка.*

Горохъ, выведенный изъ англійскихъ сѣмянъ, въ теченіи 5-ти лѣтъ.

40. Скаржинскій, Онуфрій. *Сувалкской губ., Сенскаго у., им. Бендры.*

Яровая пшеница, выведенная изъ австралійскихъ сѣмянъ, съ 1868 г.

41. Ястржембскій, Станиславъ. *Келецкой губ., Пинчовскаго уѣзда, им. Юрковъ.*

Овесъ карпатскій, ячмень мѣстный и англійскій, горохъ поморскій и Викторія.

42. Линдербъ, Баронъ Ф. *Нюландской губерніи, Карискаго прихода, имѣніе Сварта.*

Рожь и овесъ урожая 1872 года.

43. Маскальскій, Николай Петровичъ. *С.-Петербургъ.*

Табакъ мафорка.

44. Гаммершмидтъ, Андрей Ивановичъ. *Саратовской губ., с. Люцерна.*

Табакъ Самсонъ и Куба.

45. Фальковскій, Михаилъ Константиновичъ. *Черниговской губ., Нѣжинскаго у., д. Филевка.*

Табакъ турецкій и гаванскій.

46. Протасовъ, Николай Яковлевичъ. *Черниговской губ., Козелецкаго у., м. Быково.*

Листовой табакъ.

47. Бабанинъ, Степанъ Егоровичъ. Полтава.

Табакъ американскій Бурлей и турецкій Бафра.

48. Дайберъ, Аврамъ Адамовичъ. Таврической губ.,

Ялтинскаго у., дер. Гурзуфъ.

Табакъ въ листахъ.

49. Бессарабское училище садоводства. Ки-
шиневъ.

Пшеница, кукуруза, сорго, фасоль, чечевица; сѣмя ры-
жейное, боровое и подсолнечное; табакъ ангушетъ бес-
сарабскій; шелковичные коконы и очески; планъ и опи-
саніе сада, дендрологическая коллекція разныхъ древес-
ныхъ породъ и модели фруктосушиленъ.

50. Чорбаджогло, Константинъ Георгіевичъ. Бесса-
рабской области, Ортьевскаго у., вот. Котель-
ничъ.

Табакъ въ листахъ, желтый и красный.

51. Зельгеймъ. С.-Петербургъ.

Волокнистое растеніе Кендырь, родомъ изъ Турке-
стана.

52. Фанъ-деръ-Флитъ, Николай Федоровичъ. Псков-
ской губ. и у.

Ленъ.

53. Леденцовъ, Семень Алексѣевичъ. Вологда.

Ленъ.

54. Фонтейнесъ, Э. Архангельскъ.

Ленъ.

55. Шергольдъ, Иванъ. Архангельскъ.

Пакля и кудель.

56. Нестеровы, братья Петръ, Александръ, Михаилъ и Иванъ Александровичи. *Ярославской губ., с. Великое.*

Ленъ.

57. Бобарыкинъ. *Псковской губ., г. Холмъ.*

Коллекція мѣстныхъ льновъ: чухонскій, холмскій, хловицкій, полистовскій, девятка и шестерикъ.

Льнотрепальный заводъ основанъ въ 1830 г.; обрабатывается въ годъ до 70 тыс. пудъ льна, на 350 тыс. руб. Рабочихъ 400 чел.

58. Микляевъ, Иванъ Степановичъ. *Псковской губ., г. Холмъ.*

Ленъ моченецъ, трепанный.

Льнотрепальный заводъ основанъ въ 1868 г.; обрабатываетъ до 25 тыс. пудъ льна, на сумму 150 тыс. руб. Рабочихъ 250 чел.

59. Псковскій Статистическій Комитетъ.
Псковъ.

Коллекція псковскихъ льновъ и льняная солома разныхъ сортовъ. Карты льняной промышленности: Европейской Россіи и, специальная, Псковской губ.

60. Прохоровъ, Амвросій. *Тульской губ., г. Бѣлевъ.*

Пенька трепанная, нечесанная.

Цѣнность ежегоднаго производства простирается до 400 т. руб.

61. Сорокинъ, Сергѣй Михайловичъ. *Тульской губ., г. Бѣлевъ.*

Пенька трепанная, нечесанная.

62. Сорокинъ, Петръ Михайловичъ. *Тульской губ., г. Бѣлевъ.*

Пенька трепанная, нечесанная.

63. Улановъ, Павелъ Ивановичъ. *Тульской губ., г. Бѣлевъ.*

Пенька трепанная, нечесанная.

64. Филимоновъ, Василій Петровичъ. *Тульской губ., г. Рыльскъ.*

Пенька трепанная, нечесанная.

Стоимость ежегоднаго производства до 300 тыс. руб.

65. Красновскій, Александръ Егоровичъ. *Владимірской губ., Юрьевского у.*

Ленъ.

66. Алафузовъ, Иванъ Ивановичъ, и К^о. *Казань.*

Образцы льна и кудели Вятской, Пермской, Уфимской и Тобольской губ.

67. Кордаковъ, Иванъ Прокофьевичъ. *Вятской губ., г. Котельничъ.*

Ленъ.

68. Фелингъ, Федоръ Христіановичъ. *Кіевской губ., м. Тальное.*

Сѣмена люцерны и свекловицы.

69. Карловская вотчина Е. И. В. Великой Княгини Елены Павловны. *Полтавской губ., Константиноградскаго у.*

Сѣмя проса бороваго и мохара; ленъ трепанный; руна чистокровныхъ породъ Рамбуле и Негретти и ихъ помѣсей; образцы камвольной шерсти.

70. Репнины, Князь Н. В. и Княгиня С. Д. *Полтавской губ., Пирятинскаго у., м. Яготинъ.*

Ленъ на различныхъ степеняхъ обработки, пакля и льняное сѣмя.

71. Завьяловъ, Николай Степановичъ. Астрахань.

Морская трава (*Loxostoma marina*), съ ост. Кулалы на Каспійскомъ морѣ, служащая для набивки тюфяковъ и выдѣлки картона (въ сыромъ и полуобработанномъ видѣ).

72. Беккерсъ, Александръ Карловичъ. Подольской губ., Брацлавскаго у., м. Тростянецъ.

Марена и полученный изъ нея гарансинъ.

73. Зедникъ, Владиславъ. Студлецкой губ., Гарволинскаго у., им. Вилла.

Рапсъ.

74. Дашковъ, Андрей Дмитриевичъ. Оренбургъ.

Шелковичные коконы; бабочки, коконы и яйца дубоваго шелкопряда.

75. Лучинскій, Лаврентій Трофимовичъ. Кіевской губ., г. Умань.

Шелковичные коконы; шелкъ сырецъ и крученый.

76. Уманьское училище садоводства. Кіевской губ., г. Умань.

Коконъ французской и японской породы червей; шелкъ размотанный и крученый, и очески.

77. Гинье, Эмиль Ивановичъ. Близъ Варшавы.

Коконъ, шелкъ сырецъ и очески; пухъ растенія ласточника (*Asclepias Syriaca*).

78. Богуцкій, Адольфъ Игнатьевичъ. Варшава.

Шелковичные коконы; рамки для выкормки червей и выводки бабочекъ; пробы шелка-сырца, ваты, пряжи и пр.

79. Клечковскій, Владиславъ. *Архангельской губ., г. Пинега.*

Шкуры и пушной товаръ, перья, пухъ гусиный, утиный, куропадій и пр.

80. Казишниковъ, Петръ Андреевичъ. *Вологодской губ., г. Великій-Устюгъ.*

Щетина: окатка, сушеная, 1-й и 2-й сортъ.

Щетино-сортировачное заведеніе основано въ 1848 г.

81. Громовъ, Иванъ Гавриловичъ. *Иркутскъ.*

Пушной товаръ: соболь, горностаѣ, лисица (чернобурая, черная и красная), песецъ и бѣлка. Мамонтова кость.

82. Лепчиковъ, Филиппъ Ивановичъ. *Иркутскъ.*

Пушной товаръ: шкуры соболя, горностаевыя и хорьковыя.

83. Минѣевъ, Дмитрій Петровичъ. *Забайкальской обл., Селенгинскаго окр.*

Лисья шкура и мерлушка.

84. Молоновъ, Гомбой. *Забайкальской обл., Селенгинскаго окр.*

Шкуры барсучьи и рысьи.

85. Барамыгинъ, Михаилъ Николаевичъ. *Якутскъ.*

Шкуры песцовъ, бобровъ, куницъ, горностаѣ и пр.

86. Воронцовъ, князь Семень Михайловичъ. *Херсонской губ. и у., м. Нововоронцовка.*

Грязная шерсть въ рунахъ, мериносовыхъ овецъ, приплода 1871 года, и пушистыхъ ангорскихъ козъ.

При Нововоронцовскомъ имѣніи состоитъ мериносовыхъ овецъ 30 тыс. головъ, козъ ангорскихъ до 1 тыс. и овецъ горныхъ длинношерстныхъ до 600 головъ. Шерсти снимается на сумму до 72 тыс. р.

87. Полюта, Георгій Антоновичъ. Харьковъ.

Коллекція насѣкомыхъ, водящихся въ шерсти овецъ южной Россіи, по присутствію которыхъ легко можно отличать русскую шерсть отъ менѣ цѣнной, австралійской.

88. Мужортовъ, Захарій Николаевичъ. Екатеринославской губ., Александровскаго у., с. Николаевка.

Образцы мериносовой шерсти.

Овчарня существуетъ съ 1864 г., стадо въ 3 тыс. головъ даетъ ежегодно до 500 п. шерсти.

89. Фатцъ, Федоръ Федоровичъ. Херсонской губ., Ананьевскаго у., с. Щастливка.

Руна испанской шерсти.

Шерсти получается, съ 12 тыс. головъ овецъ, на сумму 33 тыс. р.

90. Гагаринъ Стурдза, князь Григорій Евгеніевичъ. Одесса.

Руна мериносовыхъ овецъ.

91. Линке, Либрехтъ Либрехтовичъ. Таврической губ., Мелитопольскаго у., дер. Доскузю.

Руно шпанской шерсти.

Овецъ 50 тыс. головъ; шерсти снимается до 14 тыс. п., цѣнностію на 140 тыс. р.

92. Мазаевъ, Федотъ Петровичъ. Таврической губ., г. Мелитополь, им. Малая Утлюка.

Два руна барановъ, годовалаго и шестилѣтняго.

Съ 40 тыс. головъ овецъ получается ежегодно 12 тыс. п. шерсти.

93. Фальцъ-Фейнъ, Елисавета Федоровна. *Таврической губ., Днѣпровскаго у., им. Чапли.*

Шерсть грязная, съ матокъ, барановъ и ярокъ.

Овцеводство въ имѣніяхъ экспонента въ Таврической и Херсонской губ., доставляетъ отъ 50 до 60 тыс. пуд. шерсти въ годъ.

94. Филиберъ, Амедей Людвиговичъ. *Таврической губ., Мелитопольскаго уѣзда, дер. Атманай.*

Руна мериносовыхъ овецъ, барановъ и матокъ.

Мериносовый заводъ состоитъ изъ 1,500 головъ отборныхъ камвольныхъ барановъ и матокъ, продаваемыхъ на улучшеніе породы.

95. Балюзекъ, Левъ Федоровичъ. *Тургайской обл.*
Шерсть верблюжья и баранья.

96. Глинка, Николай Осиповичъ. *Ломжинской губ., Остроленскаго уѣзда, им. Щавинъ.*
Шерсть въ рунахъ и мытая.

97. Линдесъ, Архангельскъ.
Смола, скипидаръ и деготь.

98. Лисинское учебное лѣсничество. *С.-Петербургской губ., Лисино.*

Продукты лѣсной техники: смола, скипидаръ красный и березовый, смоляной жиръ, смоляное масло, деготь, поташъ и сажа.

99. Мейеровичъ, Николай Даниловичъ, и К^о. *Тверь.*
Деготь березовый.

100. Кауфманъ, Аркадій Александровичъ. *С.-Петербургъ.*

Корабельный лѣсъ.

101. Лѣсное Общество. С.-Петербургъ.

Статистическій лѣсохозяйственный атласъ; образцы деревь искусственно разведенныхъ на Алешковскихъ пескахъ; модели заводовъ, машинъ и снарядовъ, по части лѣсной техники.

102. Грешнеръ, Василій Федоровичъ. Могилевской губ., г. Рогачевъ.

Образцы лѣса для артиллеріи, а также пропитаннаго солями: сѣрнокислымъ глиноземомъ и хлористымъ баріемъ.

103. Епишкинъ, Василій Васильевичъ. Тверской губ., Вышневолоцкаго у., на р. Бѣлой.

Образцы сосновыхъ и еловыхъ бревенъ и досокъ, и модель лѣсопильнаго завода съ мукомольною при немъ мельницею (въ $\frac{1}{20}$ настоящей величины).

104. Паскевичъ, князь. Рязанской губерніи, Касимовскаго уѣзда.

Смола, скипидаръ, перегонъ или половинчатый деготь.

105. Потоцкій, графъ Антонъ. Волынской губ., Ковельскаго у., им. Сельцы.

Смола и скипидаръ.

106. Семеновъ, Василій Ильичъ. Вятка.

Смола, деготь и половинникъ.

107. Королевъ, Асикритъ Ивановичъ. Вологодской губ., Кадниковскаго у.

Деготь березовый.

108. Раевскій, Михаилъ Николаевичъ. Кіевской губ., Чигиринскаго у., с. Болтышки.

Шпалы дубовыя.

109. Кузнецовъ, Дмитрій Дмитриевичъ. Харьковъ.

Образцы древесныхъ породъ: дуба, ясени и клена.

**110. Доннеръ, Александръ. Вазаской губ., близъ
г. Гамлекарлебю.**

Смола и деготь.

111. Эклёвъ, Августъ. Нюландской губ., г. Борго.

Образцы сосновыхъ и еловыхъ досокъ и планокъ; от-
рубки древесныхъ породъ.

Паровая лѣсопильня основана въ 1870 году; изготовляет-
ся ежегодно до 160 тыс. куб. футъ досокъ и планокъ, на
сумму 700 тыс. финскихъ марокъ; рабочихъ 36 человекъ.

**112. Кожинъ, Дмитрій Петровичъ. Тверской губ.,
Калязинскаго у., село Новоселки.**

Поташь, добываемый изъ торфа.

113. Браницкій, графъ Владиславъ Владиславовичъ.

Кіевской губ., Васильковскаго у., уроч. Федораки.

Торфъ.

**114. Ермоловъ, Алексѣй Сергѣевичъ. С.-Петер-
бургъ.**

Планъ опытнаго поля. Статья о копролитахъ.

115. Кобызевъ, Михаилъ Никитичъ. С.-Петербургъ.

Землеудобрительные туки.

116. Укуловскій заводъ. Курской губ., с. Укулово.

Фосфористыя удобренія.

117. Томсонъ, Рихардъ. Рима.

Костяная, роговая и фосфоритовая мука; суперфос-
фатъ костяной и фосфоритовый, и искусственное гуано.

Заводъ основанъ въ 1869 году, приготавливаетъ ежегодно

2-я Группа.

костянаго и другаго искусственнаго удобренія до 80 тыс. п., цѣнностію на 60 тыс. р.; паровая машина въ 15 силъ и 16 чел. рабочихъ.

118. Рогойскій, Осипъ. Петроковской губ., дер. Новый Брусъ, близъ Лодзи.

Землеудобрительный компостъ, составленный по системѣ Вилля.

119. Спись, Людовикъ Генриховичъ. Варшава.

Искусственное удобреніе и костяная мука.

Фабрика искусственныхъ туковъ основана въ 1855 г., ежегодное производство на сумму 150 тыс. руб. Паровая машина въ 12 силъ приводитъ въ дѣйствіе 112 толчей, 6 машинъ для растиранія и 1 костяную мельницу. Рабочихъ 36 чел.

120. Таубворцель, Вольфъ. Варшава.

Пудреть.

121. Шернеръ. Варшава.

Костяная мука, суперфосфатъ и костяной уголь.

122. Желѣзновъ, Николай Ивановичъ. С.-Петербургъ.

Карта распространенія плодовыхъ растеній въ Европейской Россіи и въ Сибири. Модель подъемнаго снаряда для пересадки деревъ.

123. Ковязинъ, Василій Ивановичъ. Вятской губ., Яранскаго у., сл. Кукарка.

Модель ручной жнеи.

124. Чеповичъ, Францъ Фадѣевичъ. Ковенской губ., г. Шавл.

Модель насоса для орошенія полей.

125. Стиммингъ, Леопольдъ. Ревель.

Планъ сада, разбитаго въ текущемъ году, въ им. Толсбургъ, барона Жираръ-де-Сукантона, въ Эстляндской г.

126. Верещагинъ, Николай Васильевичъ. Москва.

Посуда и другія принадлежности молочнаго хозяйства.

3-я ГРУППА.**ХИМИЧЕСКІЯ ПРОИЗВОДСТВА.****1. Ждановы, братья. С.-Петербургъ.**

Воздухоочистительные жидкость и порошокъ.

2. Киттары, Модестъ Яковлевичъ. С.-Петербургъ.

Казеиновая олифа, образцы окраски по дереву и желѣзу; дезинфекціонные порошокъ и жидкость.

3. Маннъ, Карлъ. С.-Петербургъ.

Вата для приготовленія колодіума, подъ названіемъ фотоксилинъ, и растворъ ея въ спиртѣ.

4. Растеряевъ, Сергѣй. С.-Петербургъ.

Химическіе продукты: кислоты сѣрная, азотная и соляная; амміакъ, азотнокислая мѣдь и свинецъ, мѣдный и желѣзный купоросы, хлористое олово, селитра, сода кристаллическая и жженая, глауберова соль, сѣра литрованная и сурикъ желѣзный.

Юльинскій химическій заводъ основанъ въ 1848 году. Выдѣлывается 80 т. п. разныхъ химическихъ продуктовъ, на сумму 360 т. р. Рабочихъ 120 человекъ.

5. Гутманъ, Рисъ. Москва.

Составы для крашенія волосъ и для уничтоженія мышей и насѣкомыхъ; мазь колесная и сбруйная.

6. Лепешкинъ, Николай Васильевичъ. Москва и Ивановъ-Вознесенскъ.

Химическіе и красильные матеріалы: гарансинъ, индиго-карминъ, сулема, соль оловянная, квасцы очищенные и хромовые, бикаль, сахаръ-сатурнъ, хромпикъ, купоро сы; кислоты сѣрная, соляная, уксусная, сѣрнистая и селитряная; спиртъ нашатырный; мыло жидкое и твердое и пр.

Химическіе заводы основаны въ 1824 г.; цѣнность ежегоднаго производства простирается до 1.200,000 р.; двѣ паровыя машины въ 33 силы; рабочихъ 350 чел.

7. Шлиппе, Александръ Карловичъ. Московской губ., Верейскаго уѣзда, при с. Плесенскомъ.

Химическіе продукты: кислоты щавелевая, уксусная, сахарная и борная; сахаръ-сатурнъ, оловянная соль; купоросы: желѣзный, цинковый и мѣдный; уксусно-кислая, щавелево-кислая, селитро-кислая, молочно-кислая и другія соли.

Химическій заводъ основанъ въ 1825 году; рабочихъ отъ 150 до 200 чел., при паровой машинѣ въ 22 силы; ежегодное производство простирается до 200 т. р.

8. Санинъ, Петръ Ивановичъ. Калужской губ., Боровскаго у., с. Латашевка.

Ярь мѣдянка и венеціанская, сахаръ-сатурнъ, уксусно-кислый натръ, уксусно-кислая известь и др. химическія продукты.

Химическій заводъ основанъ въ 1848—1849 г. Ежегодное производство на сумму до 260 т. р. Паровая машина, 3 камеры для добыванія сѣрной кислоты и гидравлическій прессъ. Рабочихъ до 200 человекъ.

9. Енгалычевъ, кн. Николай Ивановичъ. Тамбовской губ., Темниковскаго у., с. Бедишево.

Зубная пломба въ видѣ порошка и жидкости.

10. Ушковъ, Петръ Константиновичъ. *Вятской губ., г. Елабуга.*

Квасцы литрованные, купоросъ синій и хромпикъ.

Химическій заводъ основанъ въ 1850 г.; вырабатываетъ въ годъ до 360 т. пудъ различныхъ химическихъ продуктовъ, на сумму до 806 т. р.; рабочихъ 600 чел.

11. Королевъ, Асикритъ Ивановичъ. *Вологодской губ., Кадниковскаго у.*

Желтое синильное кали.

12. Бергъ, Карль. *Одесса.*

Бѣлила свинцовыя и цинковыя, ультрамаринъ, охра, бронъ, мѣдянка, мумія и умбра; масло льняное и сурѣпное; лаки масляный и спиртовой, и политура.

Заводъ основанъ 1857 г., ежегодное производство простирается на сумму 95 т. р. Рабочихъ 52 чел.; при трехъ машинахъ въ 26 силъ.

13. Прангъ, Матвѣй Богдановичъ. *Томской губ., близъ г. Барнаула.*

Глауберова соль и добытая изъ нея сырая и кальцинированная сода.

Содовый заводъ основанъ въ 1864 году; ежегодное производство простирается до 18 т. п., въ томъ числѣ 4 т. п. ѣдкаго натра.

14. Вартпатриковы, братья. *Эриванской губ., г. Александрополь.*

Персидскій порошокъ, цвѣты и сѣмена растенія служащаго для его приготовления.

15. Тепетросовъ, Макаръ. *Эриванской губ., г. Александрополь.*

Персидскій порошокъ; цвѣтъ и сѣмена персидской ромашки (*Pyrethrum roseum*).

16. Маевскій, Ипполитъ Антоновичъ. Варшава.
Капли и элексиръ противъ зубной боли.

17. Павловскій, Францъ Мартыновичъ. Варшава.
Капли отъ зубной боли.

18. Фонтейнесъ, Эдесъ. Архангельскъ.
Сало ворванное.

19. Жуковъ, Алексѣй Михайловичъ. С.-Петербургъ.
Мыло.

Мыловаренный заводъ основанъ въ 1866 году и вырабатываетъ до 160 т. п. мыла, на сумму до 544 т. р.; рабочихъ 50 человекъ.

20. Заблоцкій, Павелъ Парфеновичъ. С.-Петербургъ.
Рыжейное масло.

21. Кирпичевъ, Николай Федоровичъ. С.-Петербургъ.

Масло подсолнечное, конопляное, маковое, горчичное и сурьпное.

22. Кобызевъ, Михаилъ Никитичъ. С.-Петербургъ.
Сало, мыло, клей, кость сырая и жженая.

Костеобжигательный заводъ существуетъ съ 1839 г.; приводится въ дѣйствіе паровою машиною въ 16 силъ; рабочихъ до 30 чел.; сумма годового производства 80—100 т. руб.

23. Линде, Федоръ. С.-Петербургъ.

Прозрачное глицериновое мыло, жидкое и твердое; духи, помада; гсвѣжѣе сало.

Фабрика существуетъ съ 1847 г.; ежегодно готовится мыла и косметическихъ издѣлій на сумму 140 т. р. Рабочихъ 20 чел.

24. Паллизенъ, Иванъ Оттоновичъ. С.-Петербургъ.
Тресковый жиръ.

Заводъ для приготовленія тресковаго жира, при промышленной факторіи на мурманскомъ берегу, въ корабельной губѣ, основанъ въ 1869 г.; цѣнность ежегоднаго производства составляетъ 100 т. руб. Рабочихъ до 30 чел.

25. Пановъ, А., Шагинъ, А. и К^о. С.-Петербургъ.

Сало, альбуминъ и сушеная кровь.

Салотопный заводъ основанъ въ 1857 г., альбуминная фабрика въ 1869 г.; ежегодное производство сала до 150 тыс. п., на сумму 700 тыс. р., и альбумина на сумму 75 т. р. Рабочихъ на заводѣ 36 и на фабрикѣ до 100 чел.

26. Сапожниковы, братья. С.-Петербургъ.

Рыбій клей и жиръ.

27. Сергучевъ. С.-Петербургъ.

Масло.

28. Волнотеповъ, Константинъ Кузьмичъ. Москва.

Воскъ и свѣчи.

29. Кайзеръ, Василій Федоровичъ, и Гойеръ, Карлъ Карловичъ, торгующіе подъ фирмою «Федоръ Августовъ Киберъ.» Москва.

Мыло: олеиновое, смоляное и мраморное.

На мыловаренномъ заводѣ, основанномъ въ 1847 году, готовится ежегодно до 200 т. пуд. мыла, на сумму 750 т. руб.; рабочихъ 50 чел.

30. Кацараки, Николай Яковлевичъ. Москва.

Кунжутное масло, неочищенное и очищенное, и сѣмя кунжутное.

Маслобойная фабрика основана въ 1870 г.; кунжутнаго масла и продуктовъ изъ кунжутнаго сѣмяни производится на сумму до 50 т. р. въ годъ; паровая машина въ 4 силы и 15 чел. рабочихъ.

31. Цѣликовъ, Федоръ Лукьяновичъ. Москва.
Масло орѣховое и маковое.

**32. Петровъ, Петръ Александровичъ. Орловской
губ., г. Елецъ.**

Мыло сѣрое и мраморное, и свѣчи стеариновыя.

Мыловаренный и стеариновый заводъ основанъ въ 1862 г.; вырабатываетъ въ годъ мыла до 30 т. пудъ и стеариновыхъ свѣчей до 10 т. пудъ, всего на сумму 215 т. р.; рабочихъ 100 чел.

**33. Прохоровъ, Амвросій. Тульской губ., г. Бѣлевъ,
Тамбовской губ., г. Козловъ, и Воронежъ.**

Сало говяжье.

На трехъ салотопныхъ заводахъ вытапливается въ годъ до 100 т. п. сала, на сумму 500 т. р. Рабочихъ отъ 60 до 80 человекъ.

**34. Сорокинъ, Сергѣй Михайловичъ. Тульской губ.,
г. Бѣлевъ.**

Сало говяжье.

Ежегодно вытапливается сала на сумму до 100 т. р. Рабочихъ 25 человекъ.

**35. Солины, Степанъ Петровичъ и Алексѣй Михай-
ловичъ. Казань.**

Жиръ тюлений.

**36. Воронцовъ, князь Семенъ Михайловичъ. Та-
врической губ., г. Ялта.**

Оливковое масло.

**37. Литягинъ, Иванъ Яковлевичъ. Таврической губ.,
г. Бердянскъ и Бердянскаго у., м. Большой-Токмакъ.**

Сало баранье и свѣчи сальныя.

На салотопенномъ заведеніи въ Бердянскѣ вытапливает-

ся сала изъ 50-ти шт. овецъ и 1,000 шт. рогатаго скота, на сумму 400 т. руб. Свѣчносальные заводы въ Бердянскѣ и въ Токмакѣ производятъ до 5 т. пуд. свѣчей, на 35 т. руб. Рабочихъ при всѣхъ трехъ заводахъ 405 чел.

38. Дурилинъ, Исидоръ. *Херсонской губ. и уѣзда, им. Дубчино.*

Баранье сало, внутреннее и полосовое.

Паровой салотопный заводъ основанъ въ 1868 году и приготовляетъ ежегодно отъ 40 до 50-ти тыс. пудъ сала, цѣнностью отъ 200 до 275 тыс. руб.; рабочихъ 150 чел.

39. Ланге, Карль. *Одесса.*

Масла растительныя и минеральныя.

40. Ваагъ и Репманъ (фирма). *Саратовской губ., г. Царицынъ.*

Масло.

41. Фельде, Христіанъ Андреевичъ. *Саратовской губ., с. Подстенное.*

Воскъ.

42. Шульцъ, Александръ Яковлевичъ. *Астрахань.*
Сельдяной жиръ и клей.

43. Великданъ. *Черниловской губ., Конотопскаго уѣзда, с. Пальчики.*

Воскъ.

44. Корженевскій, Петръ. *Кіевъ.*

Воскъ.

45. Осиповъ, Михайль Михайловичъ. *Кіевъ.*

Сало говяжье и баранье.

46. Новицкій, Іеронимъ Адамовичъ. *Кіевской губ.,*

Васильковскаго уѣзда, м. Бѣлая Церковь.

Мыло ядровое и мраморное.

47. Браницкій, гр. Владиславъ Владиславовичъ.

Кіевской губ., Васильковскаго у.

Масло льняное, рыжейное и сурѣпное.

48. Граманъ, Ф. В. *Рига.*

Колесная мазь и смолистое масло.

49. Констабель, Эрдманъ. *Рига.*

Мыло эшвегерское, ядровое и желтое дегтярное.

50. Тальгеймъ, Георгъ Андреевичъ. *Рига.*

Экипажная мазь.

Заводъ основанъ въ 1869 году; готовится ежегодно до 60 тыс. пуд., цѣною на 138 тыс. руб. Рабочихъ 25 чел.

51. Томсонъ, Рихардъ. *Рига.*

Костяной жиръ и мыло изъ него; костяной клей.

52. Шмидтъ, Карлъ Христіанъ. *Рига.*

Льняное масло, сырое и вареное, и рапсовое масло, сырое и очищенное; льняныя и рапсовыя выжимки.

Заводъ основанъ въ 1853 году, выдѣлываетъ масла льнянаго и рапсоваго 39 тыс. п., и выжимокъ 146 тыс. п., цѣною на 380 тыс. р. Рабочихъ 10 чел.

53. Ботте, Робертъ. *Минской губ., Пинскаго уѣзда, им. Альбрехтовъ.*

Мыло желтое и бѣлое; стеаринъ и свѣчи стеариновыя и восковыя.

Заводъ основанъ въ 1849 году и выдѣлываетъ ежегодно до 40 т. п. мыла и свѣчей, на 290 тыс. руб. Рабочихъ 110 чел.

54. Борнштейнъ, М. С. *Варшава.*

Масла для освѣщенія и смазки машинъ и вагоновъ.

Фабрика смазочныхъ маселъ открыта въ 1865 г.; производитъ ежегодно 20—25 т. пуд. масла, стоимостью около 120 т. р.

55. Отто и Шеллеръ. Варшава.

Масло деревянное (искусственное), вагонное, машинное, льняное, сурѣпное и копытное; варъ и различныя мази.

Паровой маслобойный заводъ и фабрика машинной мази основаны въ 1871 г.; паровая машина въ 12 силъ приводитъ въ дѣйствіе 4 гидравлическіе пресса; рабочихъ 24 чел.

56. Алексѣевъ, Василій Ильичъ. С.-Петербургъ.

Древесный березовый бальзамъ и наждакъ.

57. Мураевнинское Общество горнозаводскаго промысла. Рязанской г., Данковскаго у., Мураевна.

Машинное масло, керосинъ, парафинъ и пр.

58. Туренгискій Техническо-химическій заводъ. Тавастусской губ., прих. Янакала.

Продукты, приготовленные изъ древесной смолы: масла для смазки машинъ и кожи; колесная мазь; лаки для дерева и для листового желѣза.

59. Кельчевскій, Францъ Адамовичъ. Москва.

Одеколонъ.

60. Козловъ, Павелъ Поликарповичъ, торгующій подъ фирмою «Московская косметическо-химическая лабораторія». Москва.

Косметическія издѣлія: помада, духи, мыло и туалетныя воды.

61. Ваагъ, Андрей Егоровичъ. Саратовской губ., Царицынскаго у., пос. Дубовка.

Горчичное масло.

- 62. Штернфельсъ, Ф. Эстляндской губ., Леаль.**
Тминное масло.
- 63. Зоммеръ, Иванъ Даниловичъ. Варшава.**
Духи, мыло и другія косметическія издѣлія.
Фабрика, основанная въ 1858 г., приготовляетъ ежегодно издѣлій на сумму 100 тыс. руб., при 30 рабочихъ.
- 64. Меллеръ, Василій Андреевичъ. Воронежской губ., г. Острогожскъ.**
Анисовое масло.
- 65. Эйхлеръ, Эдуардъ. Студлецкой губ., г. Мендзыржецъ.**
Одеколонь.
- 66. Гезенъ и Митчинсонъ. Москва.**
Образцы зажигательныхъ спичекъ.
Фабрика зажигательныхъ спичекъ существуетъ съ 1848 года; выработываетъ ежегодно до 20 тыс. ящичковъ спичекъ, на сумму 80 тыс. руб. Рабочихъ 480 чел.
- 67. Акціонерное Общество Бьернеборгской фабрики зажигательныхъ спичекъ. Бьернеборгъ.**
Зажигательныя спички.
Фабрика зажигательныхъ спичекъ основана въ 1866 году; выдѣлывается до 24 $\frac{1}{2}$ мил. коробокъ спичекъ въ годъ, на сумму 33 $\frac{1}{2}$ тыс. руб. Рабочихъ отъ 350 до 450 чел.
- 68. Уладовское Промышленное и Торговое Общество. Подольской губ., Винницкаго у., м. Уладовка.**
Крахмалъ пшеничный, лакъ и политура; косметическія издѣлія: духи, одеколонь и другія туалетныя воды.
На крахмальномъ заводѣ, при 20 раб., выдѣлывается до

15 тыс. п. крахмала изъ пшеницы, стоимостью до 40 тыс. р. При винокуренномъ и водочномъ заводѣ Товарищества выдѣлывается до 500 ведеръ спиртовыхъ лаковъ и политуры, и до 1000 ведеръ одеколона и разныхъ духовъ, стоимостью до 21 тыс. руб.

**69. Вульфъ, Никита Петровичъ. Тверской губ.,
Старицкаго у., с. Соколово.**

Минеральныя краски.

70. Кадисонъ, Осипъ Нухимовичъ. Варшава.
Синька.

71. Спись, Людовикъ Генриховичъ. Варшава.
Краски, лаки и пр.

72. Врублевскій, Станиславъ Матвеевичъ. Плоцкъ.
Разноцвѣтная краска для половъ.

**73. Анановъ, Иванъ Степановичъ. Сальянскіе рыбные
промыслы, Бакинской губ., и им. Вардцихъ, Ку-
таисской губ.**

Рыбій клей; марена и крапъ.

74. Марксъ, Людвигъ. С.-Петербургъ.
Лаки.

Лаковая фабрика основана въ 1858 г.; ежегодно пригото-
вляеть до 8 тыс. п. разныхъ лаковъ, на сумму 127 тыс.
р. Рабочихъ 15 чел.

75. Пойтелингъ, Петръ Табѣевичъ. С.-Петербургъ.
Лакъ и политура.

Лаковая фабрика существуетъ съ 1808 г., ежегодно при-
готовляетъ 6900 п. лаку и 3450 п. политуры, всего на сум-
му 243 тыс. р. Три перегонные куба; рабочихъ 150 чел.

76. Якунинскій, Петръ. *Екатеринодаръ.*

Клей осетровый и сомовій.

77. Макаровъ, Иванъ Кириловичъ. *Астрахань.*

Клей бѣлужій, осетровый, сомовій и сазаній.

78. Клечковскій, Владиславъ. *Архангельской губ.,
г. Пинега.*

Клей рыбій.

79. Эпштейнъ, Мечиславъ. *Люблинской губ., Гру-
бешевскаго у., дер. Сахры.*

Образцы крахмала.

На крахмальномъ заводѣ выдѣлывается въ годъ до 12500 п. крахмала, на сумму 56 тыс. р.; производство машинное при помощи пара. Рабочихъ около 30 чел.

80. Яковенко, Павелъ Игнатьевичъ. *Одесса.*

Моделі: 1) резервуара съ двойнымъ давленіемъ воды, для безопаснаго сохраненія нефти и другихъ горючихъ маселъ, безъ потери отъ утечки и испаренія; 2) аппараты съ гидравлическимъ давленіемъ, для переливанія нефти и другихъ горючихъ маселъ, съ успѣхомъ замѣняющіе спеціальныя насосы и позволяющіе пользоваться медленно накопленною силою.

4-я ГРУППА.

ПИТАТЕЛЬНЫЕ ПРОДУКТЫ ФАБРИЧНО-ЗАВОДСКАГО ПРОИЗВОДСТВА.

1. Макаровъ, Иванъ Григорьевъ. Москва.

Солодъ ржаной.

Солодовня существуетъ съ 1843 года; приготавливается до 40 т. п. солоду, на 45 т. р. Рабочихъ 25 человекъ.

2. Матейсень, Николай Петровичъ. Могилевской губ., Быковского у.

Мука крупчатая и манная крупа.

Заводъ основанъ въ 1863 г.; ежегодное производство на сумму 250 тыс. р.; рабочихъ 30 ч.

3. Вахрамѣевъ, Александръ Ивановичъ. Ярославской губ., Ростовскаго у., д. Осиновцы.

Мука крупчатая.

Крупчатная мукомольная мельница основана въ 1869 году; на 8 поставахъ размалываетъ ежегодно до 220 т. п., на сумму 350 т. р. Рабочихъ 40 чел.

4. Красноперовъ, Алексѣй Васильевичъ. Тверской губ., Новоторжскаго у., д. Былицино, Селехово и Пудошево.

Мука пшеничная и крупа манная.

Три водяныя мельницы основаны въ 1857 и 1866 г.; цѣнность ежегоднаго производства до 1.200,000 р. На всѣхъ трехъ мельницахъ 36 поставовъ и до 100 чел. рабочихъ.

5. Козловскій, Алексѣй Михайловичъ. Тамбовской губ., Кирсановскаго у., с. Богданово.

Мука ржаная, гречневая и гороховая и крупа гречневая.

Мукомольныя мельницы основаны въ 1870 году; водянымъ

двигателемъ приводятся въ дѣйствиѣ 7 поставовъ, вѣтренымъ—6, и коннымъ—3 постава. Цѣнность ежегоднаго производства въ 200 т. р.

6. Кайдаловъ, Василій Александровичъ. Симбирской губ., с. Чирково.

Мука ржаная, сѣянная и обдирная.

Количество ежегодно перемалываемаго хлѣба составляетъ 20 тыс. кулей, на сумму 185 тыс. р. Мельница приводится въ дѣйствиѣ водою. Рабочихъ 42 чел.

7. Еникѣева, Княгиня Варвара Павловна. Пензенской губ., Мокшанскаго у., село Головачевка.

Крупа грѣчневая и полбенная; варенье и яблочная постила.

8. Чуваковъ, Александръ Нестеровичъ. Томской губ., Барнаульскаго у., Берской волости, д. Завьялово.

Мука крупчатая 1-го, 2-го, 3-го и 4-го сорта, крупа манная и образцы зерна, изъ котораго вырабатывается мука.

9. Ляшковъ, Киприанъ Аврамовичъ. Житомиръ.

Пшеничная мука.

Крупчатный мукомольный заводъ основанъ въ 1859 году; перемалываетъ ежегодно до 150 т. четвертей, на сумму до 1 м. рублей; 27 поставовъ приводятся въ дѣйствиѣ водяною силою. Рабочихъ 100 человекъ.

10. Уладовское Промышленное и Торговое Общество. Подольской губ., Винницкаго у., м. Уладовка.

Мука пшеничная 5-ти сортовъ, крупа манная и образцы пшеницы; спиртъ, водки, наливки и ликеры; уксусъ.

Паровая мукомольная мельница, выдѣлываетъ до 150 т. п. муки, по преимуществу пшеничной, на сумму 200 т. р. Винокуренный заводъ перерабатываетъ въ годъ около 500 т. п. свеклосахарной патоки въ 190 т. ведеръ спирта. Водочный заводъ приготовляетъ до 35 т. ведеръ водокъ и ликеровъ, стоимостью около 200 т. р. На уксусномъ заводѣ выдѣлывается до 10 т. ведеръ уксусу, на сумму 8 т. р. Рабочихъ на мукомольной мельницѣ 25 ч., на винокуренномъ заводѣ 75, на водочномъ 25, на уксусномъ 5 человекъ. Паровыхъ машинъ 2.

11. Бейферманъ, Абрамъ Ефимовичъ. *Клишневъ.*

Мука пшеничная и кукурузная, крупа манная изъ пшеницы-арнаутки и изъ кукурузы; макароны разныхъ сортовъ.

Мукомольная паровая мельница основана въ 1868 г., а фабрика итальянскихъ макаронъ въ 1872 г. На мельницѣ перерабатывается въ годъ до 225 т. п. муки и готовится изъ пшеницы арнаутки крупа для фабрикаціи 30 т. п. макаронъ. Кромѣ того выдѣлывается до 10 т. п. кукурузной крупы. Двигателемъ на мельницѣ и макаронной фабрикѣ служить 30-ти сильная паровая машина, приводящая въ дѣйствіе 5 поставовъ и 3 макаронныхъ прессы. Рабочихъ 15 человекъ.

12. Маренжъ, Викторъ Леонардовичъ. *Варшавской губ., Сохачевскаго у., Маренжовъ.*

Мука, крупа, отруби и образцы пшеницы, ржи и овса.

Крупчатная мельница основана въ 1865 г., перемалываетъ ежегодно до 75 т. п. на сумму 150 т. р. Рабочихъ до 12 ч.

13. Эпштейнъ, Александръ, и Розенблюмъ, Давидъ. *Варшавской губ., г. Ловичъ.*

Пшеничная мука и отруби.

Паровая мельница основана въ 1872 г.; цѣнность ежегоднаго производства 300 т. р. Паровая машина въ 30 силъ и 20 чел. рабочихъ.

14. Борисовскій, Мартиньянъ, съ сыновьями. Москва.

Сахаръ рафинадъ.

Сахаро-рафинадный заводъ существуетъ съ 1854 года. Рафинируется до 400 т. п. сахару, при чемъ сушка головъ производится по привилегированному способу, изобрѣтенному директоромъ завода А. Гербстомъ. Рабочихъ 200 человекъ.

15. Герке, Фридрихъ и Эдуардъ Ивановичи. Пенза.

Сахаръ рафинадъ.

Сахаро-рафинадный заводъ основанъ въ 1865 году, выдѣлываетъ до 90 т. п. рафинаду, на сумму до 700 т. р. При заводѣ имѣются 2 паровика, въ 40 силъ каждый, паровая машина въ 12 силъ и 90 чел. рабочихъ.

16. Жуковскій, Степанъ Григорьевичъ. Курской губ., Бѣлгородскаго у., сл. Новая Таволжанка, и Корочанскаго у., сл. Ржевка.

Свеклосахарный песокъ.

Свеклосахарные заводы основаны въ 1856 и 1866 г., при среднемъ урожаѣ свекловицы, вырабатывается на обоихъ заводахъ до 100 т. п. песку, на сумму 500 т. р. Каждый заводъ дѣйствуетъ при помощи паровыхъ машинъ въ 200 силъ, при 250 рабочихъ.

17. Тарновскій, Василій Васильевичъ. Черниловской губ., Борзенскаго у., с. Парафѣевка.

Сахарный песокъ, крупнаго, средняго и мелкаго кристалла.

Паровой свеклосахарный заводъ существуетъ съ 1859 г.; при 6-ти гидравлическихъ прессахъ и 6-ти паровикахъ, вырабатывается ежегодно до 45,000 пуд. сахара сырца. Рабочихъ свыше 300 чел.

18. Бродскій, Израиль Марковичъ. Кіевской губ., Чмиринскаго у., с. Лебедино.

Сахаръ рафинадъ.

Заводъ существуетъ съ 1856 г., рафинируетъ сахарнаго

песка 520 т. п., на сумму до 3.380,000 р. Паровыхъ машинъ 5, вакуумъ-аппаратовъ 2, паровыхъ котловъ 9, сложностью въ 360 силъ. Рабочихъ 500 человѣкъ.

19. Вайнштейнъ, Моисей Давыдовичъ. Полтавской губ., Переяславскаго у., с. Старое.

Рафинадъ и свекло-сахарный песокъ.

Свеклосахарный заводъ основанъ въ 1857 г., а рафинадный въ 1870 г. Производятъ песку 50 т. п. и рафинаду 300 т., на сумму 1.900,000 р. Заводъ дѣйствуетъ при помощи паровиковъ въ 300 и 350 силъ. Рабочихъ на рафинадномъ заводѣ 300, на песочномъ 400 человѣкъ.

20. Кіевское Отдѣленіе Русскаго Техническаго Общества. Кіевъ.

Образцы продуктовъ свеклосахарной промышленности и матеріаловъ, употребляемыхъ въ производствѣ: свекловичныя сѣмена, утфель, бѣлый и желтый песокъ и рафинадъ различныхъ степеней обработки; костяной уголь, салфетки, холстъ. Модели и чертежи машинъ и снарядовъ, употребляемыхъ въ сахарномъ производствѣ: свекловичныя мойка и терка съ принадлежностями, вымочные цилиндры системы гр. Бобринскаго, дифузіонный аппаратъ, дефекаціонный котель, фильтръ съ принадлежностями, терочныя пилки, прессовыя доски, рафинадныя формы. Карта распредѣленія сахарныхъ заводовъ въ Россіи.

21. Лопухинъ, князь Павелъ Петровичъ. Кіевской губ., Каневскаго у., с. Набутово и Селеши, при м. Карсунъ.

Сахаръ, песокъ и рафинадъ.

Сахаро-рафинадный и песочный заводъ основанъ въ 1860 году, дѣйствуетъ на 12 прессахъ; рабочихъ отъ 200 до 300 чел.; ежегодное производство 900 т. р.

22. Товарищество Кіевскаго сахаро-рафинаднаго завода. Близъ Кіева.

Сахаръ рафинадъ.

Сахарорафинаднѣй заводъ основанъ въ 1868 г.; ежегодно производитъ 750 тыс. пуд. рафинада, на сумму до 6 мил. р. Заводъ дѣйствуетъ 14-ю паровыми машинами, сложностью въ 220 силъ, при 5 паровикахъ въ 125 силъ каждый. Рабочихъ 600 чел.

23. Яхненко и Симиренко. Кіевской губ., Черкаскаго у., Городищенскій зав.**Сахаръ сырецъ и рафинадъ.**

Городищенскій рафинаднѣй и свеклосахарнѣй заводъ основанъ въ 1847 г. Тому же торговому дому принадлежатъ сверхъ того свеклосахарные заводы: Черкаскаго уѣзда, Русско-Полянскій и Ташлыцскій, и Чигиринскаго уѣзда—Александровскій. Выдѣлывается рафинада отъ 370 т. до 450 т. п., на сумму отъ 2.900,000 до 3.600,000 р. Всѣ заводы дѣйствуютъ паромъ, достовляемымъ 35 паровиками въ 40 силъ; 31 паровая машина, сложностью въ 424 силы. Гидравлическихъ прессовъ 426; выпарныхъ и сгустительныхъ аппаратовъ 23, центробѣжныхъ машинъ 50, фильтровъ 61. Рабочихъ отъ 2,800 до 3,000 чел.

24. Голицына, княгиня Софія Петровна. Харьковской губ., Сумскаго у., с. Могрица.**Сахарный песокъ.**

Паровой сахарнѣй заводъ основанъ въ 1837 г., дѣйствуетъ при помощи 4-хъ паровыхъ машинъ, сложностью въ 47 силъ и гидравлическихъ прессовъ, съ фильтр-прессами и мацераціею. Рабочихъ мужскаго пола 205 и женскаго 80. Годовое производство до 50,000 пуд. сахарнаго песку, на сумму 275 тыс. руб.

25. Скалонъ, Николай Антоновичъ. Харьковской губ., Волчанскаго у., с. Бѣлый-Колодезь.**Свеклосахарный песокъ, крупнаго и мелкаго кристалла.**

Свеклосахарнѣй заводъ основанъ въ 1835 году. Количество ежегоднаго производства простирается до 5 т. п., цѣнностью отъ 200 до 250 т. руб. Заводъ приводится въ дѣйствіе 6-ью паровыми машинами, сложностію въ 71 силу,

при 6-ти паровикахъ въ 180 силъ. Рабочихъ 350 чел. Гидравлическихъ прессовъ четыре и вымочныхъ (мацераціонныхъ) шесть.

26. Харитоненко, Иванъ Герасимовичъ. *Харьковской губ., Сумскаго у.*

Рафинадъ и сахарный песокъ, крупнаго и средняго кристалла.

Рафинадный заводъ основанъ въ 1869 году; 4 паровые песочно-сахарные завода учреждены разновременнo, послѣдній въ 1866 году. Выработывается до 500 тыс. рафинада, на 3.500,000 р. Сокъ добывается изъ свекловицы на 15 гидравлическихъ прессахъ съ вымочкой. Паровыхъ машинъ 27 въ 1,300 силъ. Выпарительная поверхность разныхъ аппаратовъ составляетъ до 8,000 кв. футъ. Вакуумовъ 6, на 1,500 пуд. массы. Рабочихъ 2,400 чел., въ томъ числѣ женщинъ 600.

27. Потоцкая, графиня Марья Романовна, и Сангушко, князь Романъ Евстафьевичъ. *Волынской, Кіевской и Подольской губ.*

Сахарная масса, сахаръ сырецъ и рафинадъ.

Рафинадный заводъ въ м. Шепетовкѣ основанъ 1844 г. Свеклосахарные заводы устроены: Шепетовскій—на 4 пресса, Клембовскій—на 8 дифузіонныхъ аппаратовъ, Кременчугскій—на 16 аппаратовъ, Черепинскій—на 4 пресса и Шаргородскій—на 6 прессовъ. На всѣхъ заводахъ работаетъ до 2,000 чел. и производится сахара-песка 350 тыс. пуд., цѣнностью на 1.925,000 пуд., и рафинада 200 тыс. пуд., на 1.500,000 р.

28. Потоцкій, гр. Альфредъ. *Подольской губ., Винницкаго у., с. Уладовка.*

Сахаръ рафинадъ.

Сахарный заводъ основанъ въ 1860 г.; перерабатываетъ до 100 т. берковцевъ свекловицы въ 100 т. пудъ рафинада; паровая машина въ 300 силъ приводитъ въ дѣйствіе 4 гидравлическіе пресса съ вымочкою системы Бобринскаго. Рабочихъ 500 чел.

29. Беккерсъ, Александръ Карловичъ. *Подольской губ., Брацлавскаго у., м. Тростянецъ.*

Сахарный песокъ.

Свеклосахарный заводъ основанъ въ 1863 году. Паровыхъ машинъ 12, при паровыхъ котлахъ въ 760 силъ. Дифузионныхъ аппаратовъ 16. Рабочихъ 800 чел. Ежегодное производство до 200 тыс. пуд. песку, стоимостью на 1.000,000 р.

30. Гинцбургъ, Урій Осиповичъ. *Подольской губ. Гайсинскаго у., с. Мотыльное.*

Свекло-сахарный песокъ.

Могиланскій свекло-сахарный заводъ основанъ въ 1860 г.; ежегодно вырабатывается до 75 тыс. пуд. сахарнаго песку; паровая машина въ 280 силъ; 400—600 чел. рабочихъ.

31. Кименсъ, Ричардъ Вильгельмовичъ. *Подольской губ., Олмопольскаго у., с. Чарноминъ и м. Соболевка.*

Сахаръ рафинадъ.

Свеклосахарные и рафинадные заводы основаны въ с. Чарноминѣ въ 1859 году и въ м. Соболевкѣ 1858 году. Производство перваго изъ нихъ, при 250 паровыхъ силахъ, 3-хъ прессахъ и 400 рабочихъ, простирается до 75 тыс. пуд., на 500 тыс. р., а втораго, при 275 паровыхъ силахъ, 12 дифузионныхъ аппаратахъ и томъ же числѣ рабочихъ—до 90 тыс. пуд. рафинада, на сумму 600 тыс. руб.

32. Скирмунтъ, Александръ Александровичъ. *Минской губ., Пинскаго у., им. Поржече.*

Сахаръ рафинадъ.

Сахаро-рафинадный заводъ основанъ въ 1861 г.; вырабатываетъ въ годъ до 15 т. п. сахару, на 100 т. р. Пять паровыхъ машинъ, сложностью въ 50 силъ, при паровикахъ въ 130 силъ. Дифузионныхъ аппаратовъ 9 и выпарныхъ 3. Рабочихъ 120 чел.

33. Берсонъ, Иванъ, и Бернштейнъ, Самсонъ. *Варшавской губ., Блонскаго у., зав. Михаловъ.*

Сахарный песокъ не пробѣленный и пробѣленный, мелкаго и крупнаго кристалла, и рафинадъ мелкій и крупный.

Ежегодно выдѣлывается до 62 т. п. сахару, изъ 70—80 т. берковцевъ свекловицы, на сумму 300 т. р. Паровая машина въ 80 силъ, 4 гидравлическіе прессы, съ 7-ю вымочными цилиндрами графа Бобринскаго. Рабочихъ 400 чел.

34. Берсонъ, Иванъ. *Варшавской губ., Гроецкаго у., зав. Черскъ.*

Сахарный песокъ и рафинадъ, мелкаго и крупнаго кристалла; сахаръ въ плиткахъ.

Сахарный заводъ основанъ въ 1868 г.; выдѣлываетъ до 112 т. п. бѣлаго сахарнаго песка. Свекловица обрабатывается диффузионнымъ способомъ на 22-хъ аппаратахъ. Паровая машина въ 130 силъ и 420 чел. постоянныхъ рабочихъ.

35. Венярскій, Іосифъ. *Радомской губ., Опатовскаго у., зав. Ченстоице.*

Утфель, мелисъ и рафинадъ, мелко и крупнозернистый.

Сахарный заводъ существуетъ съ 1848 г.; перерабатываетъ въ сахаръ 90 т. берковцевъ свекловицы, на сумму 350 т. р. Семь паровыхъ котловъ, сложностью въ 200 силъ; 8 гидравлическихъ прессовъ и 400 чел. рабочихъ.

36. Левенбергъ, Яковъ. *Петроковской губ., Лодзинскаго у., Руда Пабяницкая.*

Крупный песокъ и рафинадъ мелкаго, средняго и крупнаго кристалла.

Заводъ существуетъ съ 1851 г.; выдѣлываетъ рафинада отъ 90 до 100 т. п. въ годъ, стоимостью до 700 т. р. Система обработки прессовая, съ вымочкою по системѣ графа Бобринскаго. Число рабочихъ въ теченіи года измѣняется отъ 250 до 500 чел.

37. Лубенскій, графъ Францъ, и Орачевскій,

Эдуардъ, и К°. *Келецкой губ., Пинчовскаго у., с. Казимержъ Велька.*

Сахаръ рафинадъ и сырецъ, и сахарные сока.

Заводъ существуетъ съ 1845 г.; перерабатывается ежегодно около 300 т. берковцевъ свекловицы; сахара-песка и рафинада добывается до 50 т. п., цѣнностью на 350 т. р. Заводъ приводится въ дѣйствіе 8-ю паровыми машинами въ 100 силъ, при 7-ми котлахъ въ 420 силъ. Сокъ добывается по дифузионному способу Роберта. Рабочихъ постоянныхъ 300 чел.

38. Натансонъ, Яковъ. *Варшавской губ., Блонскаго у., зав. Гузовъ, и Гостынскаго у., зав. Санники.*

Сахаръ рафинадъ и сахарный песокъ.

Гузовскій заводъ основанъ въ 1839 г., а Санникскій—въ 1849 г. На обоихъ заводахъ выработывается ежегодно до 200 т. п. сахара, на сумму 1.400,000 р. Паровыхъ машинъ 26, въ 260 силъ. Рабочихъ на каждомъ заводѣ по 600 чел.

39. Эпштейнъ, Мѣчиславъ. *Варшавской губ., Ловичскаго у., зав. Германовъ, и Ловичскаго у., зав. Лышковичи.*

Сахаръ рафинадъ.

Заводы основаны въ 1837 и 1850 г.г.; производятъ ежегодно до 160 т. п. рафинаду, на сумму до 1.100,000 р. Сокъ добывается по дифузионному способу Роберта; на обоихъ заводахъ 18 паровыхъ котловъ, и на каждомъ изъ нихъ по 18 дифузионныхъ аппаратовъ и по 50 постоянныхъ мастеровъ и, сверхъ того, во время кампаніи до 500 рабочихъ.

40. Янашъ, Яковъ. *Варшавской губ., Блонскаго у., зав. Юзефовъ, и Гостынскаго у., зав. Леоновъ.*

Сахаръ кристаллическій, не рафинированный, и рафинадъ, въ головахъ и кубикахъ.

Заводы основаны въ 1865 г. Годовое производство, въ зависимости отъ урожая свекловицы, составляетъ около

130 т. п. сахару, стоимостью отъ 800 до 900 т. р. Паровыхъ машинъ на обоихъ заводахъ 17, сложностью въ 232 силы. Система обработки свекловицы дифузионная. Рабочихъ во время кампаніи до 950 чел.

41. Ангель, Данила Ивановичъ. С.-Петербургъ.

Спиртъ, водки и ликеры.

Водочный заводъ основанъ въ 1870 г.; ежегодно готовится 6,600 ведеръ, на сумму 58 т. р.

42. Башмаковы, А. и С., торгующіе подъ фирмою «Келлеръ и К^о». С.-Петербургъ.

Водки, наливки и спиртъ: хлѣбный, картофельный и моховой.

Водочный заводъ основанъ въ 1863 г.; ежегодное производство составляетъ 600 тыс. ведеръ, или 24 мил. градусовъ, хлѣбнаго вина, на сумму 2.500,000 тыс. р. Рабочихъ 102 чел.

43. Бекманъ и К^о. С.-Петербургъ.

Спиртъ, хлѣбное вино, водки и ликеры.

Водочный заводъ основанъ въ 1870 г. Ежегодно готовится отъ 250 до 300 т. ведеръ очищеннаго вина и другихъ спиртныхъ напитковъ, на сумму свыше 1 мил. р. Паровая машина въ 8 силъ и 50 чел. рабочихъ.

44. Варшавскій, Абрамъ Моисеевичъ. С.-Петербургъ.

Спиртъ хлѣбный.

45. Карали, Степанъ Николаевичъ. С.-Петербургъ.

Спиртъ, водки, ликеры и наливки.

Водочный заводъ существуетъ съ 1863 г. Ежегодно готовится до 500 тыс. ведеръ очищеннаго вина и другихъ спиртныхъ напитковъ, на сумму до 2 мил. руб. Двѣ паровыя машины по 8 силъ и 50 чел. рабочихъ.

46. Корфъ, Баронесса М. А. С.-Петербургъ.

Водки, наливки и ликеры.

Водочный заводъ учрежденъ въ 1863 г.; ежегодно вырабатываетъ до 180 тыс. ведеръ, на 860 т. руб., при паровой машинѣ и 38 рабочихъ.

47. Петровъ, Василій Егоровичъ. С.-Петербургъ.

Перегнаный спиртъ, вино очищенное, водки, наливки, настойки и ликеры.

Заводъ основанъ въ 1862 году и выдѣлываетъ вина и водокъ до 600 тыс. ведеръ въ годъ, на сумму 2¹/₂ мил. руб. Рабочихъ 150 чел. и паровикъ въ 15 силъ.

48. Штритеръ, Александръ Федоровичъ. С.-Петербургъ и Москва.

Спиртъ, водки и ликеры.

Водочные заводы основаны: въ С.-Петербургѣ въ 1833 г. и въ Москвѣ въ 1869 г.; ежегодно готовится до 300 тыс. ведеръ, на сумму 1.300,000 р. Паровыхъ машинъ 4 и рабочихъ до 120 чел.

49. Зызыкина, Михаила Ивановича, сыновья. Тверской губ., г. Кашино.

Водки, наливки, ликеры и шипушія вина.

Ежегодное производство простирается на сумму 500 т. р. Паровой двигатель и 75 чел. рабочихъ.

50. Калашниковъ, Петръ Петровичъ. Псковъ.

Водки, наливки и ликеры.

Заводы основаны въ 1864 г.; ежегодное производство составляетъ 20 тыс. ведеръ, на сумму 100 т. р. Паровая машина въ 6 силъ и рабочихъ отъ 15 до 20 ч.

51. Богдановъ, Федоръ Дмитріевичъ. Москва.

Водки, наливки и ликеры.

Водочный заводъ производитъ ежегодно водокъ и ликеровъ до 20 тыс. ведеръ, на сумму до 120 тыс. руб. Рабочихъ 16 чел.

52. Дешаріо, Андрей Іосифовичъ. Москва.

Спиртъ, водки горкія и сладкія, наливки и ликеры.

Водочный заводъ выдѣлываетъ ежегодно до 80 тыс. ведеръ спиртныхъ напитковъ, на сумму до 320 тыс. руб. Рабочихъ 18 чел.

53. Корнѣевъ, Горшановъ и К^о. Москва.

Портеръ, пиво, водки, наливки и хлѣбное вино.

Пиво и медоваренный заводъ основанъ въ 1859 г., водочный—въ 1863 г. Ежегодно готовится издѣлій на первомъ заводѣ 350 тыс. ведеръ, на сумму 380 т. р., на второмъ до 100 т. ведеръ—на 420 тыс. р. Паровые машина въ 8 силъ и 3 паровика въ 60 силъ. Рабочихъ 250 чел.

54. Руже, Паулина Карловна. Москва.

Водки, ликеры и наливки.

Заводъ существуетъ съ 1828 года.

55. Смирновъ, Петръ Арсеньевичъ. Москва.

Спиртъ, ликеры и наливки; крымское и кавказское вино.

На паровомъ водочномъ заводѣ вырабатывается ежегодно до 100 тыс. ведеръ спиртныхъ напитковъ, на сумму 600 тыс. руб. Рабочихъ 70 чел.

56. Тимофеевскіе, братья. Москва.

Наливки.

Заводъ существуетъ съ 1851 года; выдѣлывается ежегодно до 36 тыс. ведеръ водокъ и наливокъ, на сумму 260 тыс. руб. Рабочихъ 50 чел.

57. Евреиновъ, Федоръ Осиповичъ. Владимірской губ., г. Переяславль-Залѣскій.

Наливки.

58. Калачевъ, Владиміръ Васильевичъ. Владимірской губ., г. Юрьевъ.

Спиртъ.

59. Чичеринъ, Андрей Николаевичъ. Тамбовской губ. и у.

Водки и наливки.

Ежегодное производство 14 тыс. ведеръ, на сумму до 84 тыс. руб. Рабочихъ 14 чел.

60. Апраксинъ, Викторъ Владиміровичъ. Орловской губ., Стъвскаго у., хут. Александровскій.

Спиртъ, полученный непосредственно изъ бражки помощью усовершенствованнаго перегонно-очистительнаго аппарата, изобрѣтешнаго экспонентомъ.

Винокурешный заводъ основанъ въ 1862 году; ежегодное производство составляетъ до 250 т. ведеръ полугара. Рабочихъ отъ 75 до 100 чел.

61. Вятскій губернешскій лѣсничій. Вятка.

Наливки изъ поленики и морошки. Грибы бѣлые, сушеные, и рыжики маринованные.

62. Сосулина, Марія Александровна. Томскъ.

Наливки.

63. Брянцевъ, Викторъ Николаевичъ. Иркутскъ.

Водки, ликеры, наливки, спиртъ.

Выдѣлывается водокъ и одеколону до 20 тыс. ведеръ, на 120 тыс. руб. Рабочихъ 16 человекъ.

64. Шанцеръ, Леонъ Максимилиановичъ. Одесса.

Очищенный виноградный и хлѣбный спиртъ, коньякъ, старая водка, разные ликеры, наливки и водки.

Ежегодно выдѣлывается водокъ и наливокъ до 15 тыс. ведеръ, на сумму 90 тыс. р. Рабочихъ 10 чел.

65. Савицкій, Григорій Евстафьевичъ. Одесса.

Наливки, ликеры, спиртъ и коньякъ.

Ежегодно готовится спиртныхъ напитковъ до 20 т. ведеръ, на сумму 100 тыс. руб. Рабочихъ 18 человекъ.

66. Бланкенгагенъ, Готлибъ-фонъ. Рига.

- Кюмель Аллашъ.
Заведеніе существуетъ съ 1823 г.
- 67. Гроте, Александръ - фонъ.** *Лифляндской губ.,
зам. Лембургъ.*
Кюммель.
- 68. Кенъ, Іоганъ.** *Лифляндской губ., Штокма-
сгофъ.*
Ликеры.
- 69. Кинке, Дидрихъ.** *Митава.*
Смородинное вино.
- 70. Фрорипъ, Іоганнъ.** *Лифляндской губ., г. Дерптъ.*
Спиртъ, кюммель и другія водки.
Ежегодно готовится до 400 тыс. бутылокъ водокъ и
наливокъ, на сумму 150 тыс. руб. Рабочихъ 15 чел.
- 71. Шпехтъ, Юстусъ Бернгардъ.** *Лифляндской губ.,
г. Перновъ.*
Водки, ликеры и наливки.
Заводъ основанъ въ 1829 году; стоимость ежегоднаго про-
изводства 96 тыс. Рабочихъ 18 чел.
- 72. Тикоцинеръ, Израиль Хаимовичъ.** *Варшава.*
Спиртъ, ликеры и пр.
Водочный заводъ основанъ въ 1858 г.; ежегодное произ-
водство на сумму 300 т. р.; паровая машина въ 4 силы; ра-
бочихъ 15 чел.
- 73. Сѣдлевскій, Александръ Ивановичъ,** фирма «К.
Шнайдеръ». *Варшава.*
Спиртъ, водки и ликеры.
Заводъ основанъ въ 1850 г.; стоимость ежегоднаго произ-

водства 200 т. р.; паровая машина въ 5 силъ; рабочихъ 17 чел.

74. Фуксъ, Юліанъ Адамовичъ. Варшава.

Спиртъ и водки.

Заводъ основанъ въ 1856 г.; дѣйствуетъ при помощи паровой машины; ежегодное производство на сумму 400 т. р.; рабочихъ 25 чел.

75. Винаверъ, Натанъ Мордковичъ. Варшава.

Медъ старый.

Медоваренный заводъ существуетъ съ 1835 г.: вывариваетъ меду въ годъ на сумму 50 т. р.

76. Виккель, І. Г. Гельсингфорсъ.

Шведскій пуншъ.

77. Экбергъ, Ф. Э. Гельсингфорсъ.

Хлѣбное вино, мамуровка и шоколадъ.

78. Висманъ, Антонъ Яковлевичъ. Таврической губ., Феодосійскаго у., въ Судакской долинь.

Вино бѣлое и красное, и коньякъ.

79. Воронцовъ, князь Семень Михайловичъ Таврической губ., им. Массандра, Алупка и Айда-ниль.

Виноградныя вина изъ лозъ: сотернъ, мускатъ риплингъ, токай, пино-франкъ, бордо и аликантъ; оливковое масло.

До 60 десятинь виноградниковъ, на южномъ берегу Крыма, разведенные въ 1830 году, даютъ до 11 тыс. ведеръ красного и бѣлаго вина ежегодно, на сумму 55 тыс. р. Постоянныхъ рабочихъ до 40 чел.

80. Императорскій Никитскій садъ. Таврической губ., близъ г. Ялты.

Сладкія вина изъ лозъ: траминеръ, бѣлый, розовый и черный мускатъ, урожая 1866 года.

Магарачское училище винодѣлія при Императорскомъ Никитскомъ садѣ учреждено въ 1828 году; вина добывается ежегодно до 11 тыс. ведеръ.

81. Княжевичъ, Антонинъ Дмитриевичъ. Крымъ.

Виноградныя вина французскихъ, рейнскихъ и токайскихъ лозъ.

**82. Ланцкій, Робертъ Ивановичъ. Таврической губ.,
Теодосійскаго у., въ Судакской долины.**

Виноградное вино, бѣлое и красное, сбора 1862—1870 г.

**83. Паскевичъ, Илья Уаровичъ. Таврической губ.,
Теодосійскаго у., въ Судакской долины.**

Виноградное вино, сбора 1866 и 1868 г.

**84. Фундуклей, Иванъ Ивановичъ. Таврической
губ., Ялтинскаго у., д. Гурзуфъ.**

Вина: лафитъ, бордо, сотернъ, мускатъ и рислингъ.

**85. Русское Общество Пароходства и Тор-
говли и Одесской желѣзной дороги. Одесса.**

Виноградныя вина, крымскія и бессарабскія, выдержанныя въ складахъ Общества.

86. Гагенъ, Карлъ Васильевичъ. Близъ г. Кишинева.

Вино бѣлое и красное, урожая 1866, 1868 и 1870 г.

87. Ковалевъ, Егоръ Петровичъ. Кишиневъ.

Вино красное, сбора 1868 и 1870 г.

**88. Мурузи, князь Константинъ Дмитриевичъ. Бес-
сарабской об., Яскаго у., с. Дануцены.**

Виноградныя вина, бѣлое и красное.

89. Сербиновъ, Иванъ Андреевичъ. Новочеркасскъ.

Виноградныя вина: донское шипучее, цымлянское, золотовское и раздорское.

90. Зварыкинъ, Николай Андреевичъ. Астрахань.

Вина кавказскія и астраханскія.

91. Розманитъ, Станиславъ. Варшава.

Старыя венгерскія вина и медъ.

92. Дурдинъ, Иванъ. С.-Петербургъ.

Баварское пиво.

Заводъ существуетъ съ 1839 г.; приготовляетъ въ годъ 500 т. ведеръ пива, на сумму 400 т. р.; паровая машина въ 10 силъ, при 3-хъ котлахъ; рабочихъ 250 чел.

93. Даудеръ, И. и К°. Рима.

Пиво.

94. Лютославскій, Францъ Викентьевичъ. Ломжинской губ. и у., с. Дроздово.

Мартовское пиво.

Пивоваренный заводъ выдѣлываетъ въ годъ 75 т. ведеръ пива, на сумму 90 т. р.; рабочихъ 22 чел.

95. Хряковъ, Н. Г., и К°. Кіевъ.

Пиво, портеръ, медъ и эль.

96. Хультманъ, К. Ф. Нюландской губ.; гор. Экенесъ.

Портеръ.

97. Лютеръ, Иванъ Генриховичъ. С.-Петербургъ.

Шипучіе напитки и медъ.

Медоваренный заводъ и заведеніе шипучихъ водъ, существующее съ 1865 года, приготовляютъ до 600 тыс. бутылокъ въ годъ, на сумму до 60 тыс. р. Рабоч. 30 чел.

98. Цѣлибѣевъ, Федоръ Федоровичъ. *С.-Петербургъ.*
Уксусъ.
99. Ждановъ, Сергѣй Ивановичъ. *Москва.*
Уксусъ и уксусный экстрактъ.
100. Азиберъ. *С.-Петербургъ.*
Консервы: овощи, мясо, дичь и рыба.
101. Ждановы, братья. *С.-Петербургъ.*
Клюквенный экстрактъ.
102. Зайцевы, братья. *С.-Петербургъ.*
Маринованья и соленья.
103. Ивановъ, Николай Павловичъ. *С.-Петербургъ.*
Консервы для жвачныхъ животныхъ.
104. Киттары, Модестъ Яковлевичъ. *С.-Петербургъ.*
Питательные консервы: супъ съ зеленью, грибной, щи и борщъ; картофельная крупа, бислая капуста, свекла и морковь.
105. Петровъ, Иванъ Петровичъ. *С.-Петербургъ.*
Клюквенная эссенція, приготовленная холодною выжимкою, съ сахаромъ и безъ сахара.
106. Яковлевы, братья. *С.-Петербургъ.*
Маринованья и соленья.
107. Псковскій Статистическій Комитетъ.
Псковъ.
Сушеные снятки изъ Талабскаго озера.

108. Кожина, Надежда Дмитриевна. Тверской губ.,
Калязинскаго у., въ селѣ Новоселки.

Мясные консервы.

109. Клечковскій, Владиславъ. Архангельской губ.,
г. Пинега и с. Усть-Цыльма на р. Печоръ.

Мясной бульонъ (изъ куропатокъ), олени копченые
языки.

110. Ваагъ, Андрей Егоровичъ, съ сыновьями. Сара-
товской губ., Царицынскаго у., пос. Дубовка.

Горчичная мука.

111. Макаровъ, Иванъ Кириловичъ. Астрахань.

Вязига, бѣлужья и осетровая.

112. Шульцъ, Александръ Яковлевичъ. Астрахань.

Сушеная рыба: тарань, жерехъ, окунь, сомъ, вобла и
лещь. Альбомы и модели рыболовныхъ орудій и снас-
тей.

113. Якунинскій, Петръ. Екатеринодаръ.

Рыба сушеная и вяленая, икра, балыки, вязига.

**114. Бессарабское Училище Садоводства, Ки-
шиневъ.**

Сушеные фрукты: яблоки, вишни и черносливъ.

115. Анановъ, Иванъ Степановичъ. Кавказъ, Сальян-
*скіе рыбные промыслы и им. Вардцихъ, Кутан-
ской губ.*

Икра, вязига, сушеная и копченая рыба (шемая), вино
виноградное, красное и бѣлое.

116. Берлинскій, Георгій. Варшава.

Горчица.

117. Богдановъ, Александръ Николаевичъ, и К^о.
С.-Петербургъ.

Табакъ, сигары и папиросы.

118. Крафтъ, бр. Александръ и Освальдъ. *С.-Петербургъ.*

Сигары, папиросы и табакъ.

Фабрика существуетъ съ 1830 г.; ежегодно приготавливается табачныхъ издѣлій на сумму 275 тыс. р. Рабочихъ 200 чел.

119. Миллеръ, Александръ Федоровичъ. *С.-Петербургъ.*

Табакъ бессарабскій, крымскій, цепильскій, саратовскій и острогожскій, въ листахъ и крошенный и папиросы изъ него.

Фабрика существуетъ съ 1849 г. Рѣзка и сушка табаку производится паровою машиною въ 25 силъ, рабочихъ 1000 челов.; листового табаку покупается въ Россіи и за границею до 70 тыс. п. Ежегодное производство простирается до 2.700,000 руб.

120. Мичри, Абрамъ Юфудовичъ *С.-Петербургъ.*

Табакъ и папиросы.

Фабрика основана въ 1862 г.; ежегодное производство на сумму 250 тыс. р.; рабочихъ 250 чел.

121. Петровы, братья Константинъ и Павелъ. *С.-Петербургъ.*

Табакъ и папиросы.

Табачная фабрика открыта въ 1864 г., приготавливаетъ ежегодно табакъ и папиросы на сумму до 1.600,000 р. Рабочихъ обоого пола 1257.

122. Саатчи, Бабай Бабовичъ, и Мангуби, Давидъ Бераховичъ. *С.-Петербургъ.*

Табакъ и папиросы.

Табачная фабрика основана въ 1869 г., приготавливаетъ

табачныхъ издѣлій въ годъ на сумму до 500 тыс. руб.
Рабочихъ 400 чел. обоего пола.

123. Соколовъ, Иванъ Климентовичъ. С.-Петербургъ.

Табакъ курительный, сигары и папиросы.

Фабрика основана въ 1826 г., выдѣлываетъ ежегодно папиросъ до 20 мил. штукъ, сигаръ до 1¹/₂ мил. шт. и табаку до 70 тыс. фунтовъ, на сумму 150 тыс. р. Рабочихъ 150 ч.

124. Бостанжогло, М. И. (Т-ство). Москва.

Табакъ курительный, сигары и папиросы.

Табачная фабрика существуетъ съ 1820 года; выдѣлываетъ въ годъ 71 мил. папиросъ, 3¹/₂ мил. сигаръ и 550 тыс. фун. табаку курительнаго, всего на сумму 550 тыс. р. Рабочихъ на фабрикѣ 300 чел. и внѣ ея 900 чел., приготавливающихъ бумажные гильзы.

125. Айвазъ, Юфудъ Авдѣевичъ. Харьковъ.

Табакъ курительный и папиросы.

Фабрика существуетъ съ 1858 г.; приготавливается табаку русскаго и иностраннаго до 4¹/₂ тыс. пуд., на сумму 100 т. руб., и папиросъ до 3 мил. шт. въ годъ. Рабочихъ 60 чел.

126. Асмоловъ, Василій Ивановичъ. Екатеринославской губ., Ростовъ на Дону.

Табакъ и папиросы.

Табачная фабрика основана въ 1857 г.; вырабатываетъ въ годъ до 20 тыс. п. табаку и 15 мил. папиросъ, всего на сумму до 800 тыс. р. Рабочихъ 350 чел.

127. Кушнаревъ, Семень Кириловичъ. Ростовъ-на Дону.

Курительный табакъ турецкій и туземный.

Табачная фабрика открыта въ 1853 году. Въ 1872 году выработала 10,850 пуд. табаку, на сумму 453 тыс. руб. Рабочихъ 75 чел.

128. Дурунчъ, Садукъ Бабовичъ. Кременчугъ.

Табакъ и папиросы.

Фабрика существуетъ съ 1842 г.; ежегодное производство на сумму 146 тыс. р. Рабочихъ обоого пола 54 чел.

129. Рофе, Самуиль Семеновичъ. Херсонской губ., г. Елизаветградъ.

Табакъ крошеный, турецкій и русскій, и папиросы.

Фабрика основана въ 1851 году. Въ 1871 году продано 1750 п. табаку, на 55,500 р. Рабочихъ 24 чел.

130. Азгуриди, Каліопа Феликсовна. Одесса.

Табакъ турецкій и русскій, и папиросы изъ того и другаго.

Фабрика учреждена въ 1863 г. Вырабатываетъ табаку 6 тыс. пуд., на сумму 300 тыс. р. Рабочихъ 150 чел.

131. Зайдель, Фрухтманъ и К^о. Варшава.

Табакъ, сигары и папиросы.

132. Полякевичъ, братья. Варшава.

Табачныя издѣлія.

Фабрика основана въ 1862 г., ежегодно приготавливаетъ до 30 тыс. пуд. табаку, на сумму 500 тыс. р. Паровая машина въ 12 силъ и рабочихъ 545 чел.

133. «Уніонъ» (табачная фабрика товарищества подѣ фирмою—). Варшава.

Табакъ, папиросы и сигары.

Табачная фабрика основана въ 1861 г., приготавливаетъ въ годъ болѣе 1½ мил. фунтовъ курительнаго табаку, 370 тыс. фунт. табаку нюхательнаго, 5.270,680 шт. сигаръ и до 60 мил. папиросъ, всего на сумму до 1.007,047 руб. Паровая машина въ 40 силъ приводитъ въ дѣйствіе 15 машинъ для приготвленія табаку. Рабочихъ до 1 тыс. руб.

134. Фрухтманъ, Леопольдъ Осиповичъ (фабр. «Имперіаль»). Варшава.

Сигары и папиросы.

Табачная фабрика основана въ 1870 г.; ежегодно приготавливаетъ 5 мил. сигаръ и 10 мил. папиросъ, на сумму 260 т. р.; рабочихъ 150 чел.

135. Эдергольмъ, Р. Ф. Або.

Табакъ турецкій и папиросы.

136. Тиле, Генрихъ Людвигъ. С.-Петербургъ.

Кондитерскія краски для конфетъ.

137. Кацараки, Николай Яковлевичъ. Москва.

Шоколадъ, конфекты и пр.

Шоколадная и конфектная фабрика основана въ 1866 г.; приготовляетъ издѣлій на сумму 250 т. р.; паровая машина въ 8 силъ; рабочихъ 120 чел.

138. Кудрявцевы, бр. А. и Г. Москва.

Кондитерскія издѣлія, варенья, постила и пряники.

Кондитерская и пряничная фабрика основана въ 1858 г., приготовляетъ въ годъ разныхъ издѣлій на сумму 700 тыс. руб. Рабочихъ обоого пола: на фабрикѣ 130 чел. и внѣ ея 250 ч.

139. Петерсъ, Андрей Христіановичъ. Москва.

Кондитерскія издѣлія и пряники.

Заведеніе основано въ 1827 г.; кондитерскихъ и пряничныхъ издѣлій приготовляетъ въ годъ на сумму 70 т. р.; рабочихъ 25 чел.

140. Ланковскій и Ликопъ. Митава.

Шоколадъ, какао и шоколадныя конфекты.

Шоколадная фабрика основана въ 1845 г.; выдѣлываетъ 1000 ф. шоколаду въ годъ, на сумму 50 т. р. Рабочихъ 18 человекъ.

141. Канарекъ, Израиль Левковичъ. Варшава.

Конфекты и печенья.

142. Кохъ, Людовикъ и сынъ. Варшава.

Конфекты и другія издѣлія изъ сахара.

143. Цильмъ, Рудольфъ. Варшава.

Конфекты.

- 144. Лапины, братья. С.-Петербургъ.**
 Постила, мармеладъ, пряники и варенья.
 Пряничная, постильная и макаронная фабрика основана въ 1831 году; ежегодное производства простирается до 200 т. р. Рабочихъ 100 чел.
- 145. Бетцъ, Василій. С.-Петербургъ.**
 Пряники (25 сортовъ).
 Булочное, пряничное и кондитерское заведеніе существуетъ съ 1844 г. Рабочихъ 22 чел.; годовое производство на сумму 60 т. р.
- 146. Чуприковъ, Карпъ Фомичъ. Московской губ., г. Коломна.**
 Постилы.
- 147. Никитина, наслѣдники. Смоленскъ.**
 Фруктовое и ягодное сухое варенье.
- 148. Кустаревъ, Григорій Васильевичъ. Смоленской губ., г. Вязьма.**
 Пряники.
- 149. Поляковъ, Псахій. Кіевъ.**
 Шоколадъ и какао; мармеладъ, леденцы и другія кондитерскія издѣлія.
 Конфектная и шоколадная фабрика основана въ 1860 г.; ежегодное производство составляетъ 28 т. п., стоимостью до 250 т. р. Рабочихъ 205 чел.
- 150. Балабуха, Николай Степановичъ. Кіевъ.**
 Жидкія и сухія варенья.
- 151. Пыховъ, Василій Яковлевичъ. Ярославской губ., Ростовскаго у., с. Портьче.**
 Цикорный кофе.
 Заведеніе основано въ 1871 г., выработываетъ въ годъ

до 20 т. п. цикорнаго кофе, на сумму 40 т. р. Рабочихъ 20 чел.

152. Вейсъ, Карль Августъ, фирма «Штарръ и К°».
Рига.

Цикорный кофе.

Фабрика основано въ 1860 г. Выработывается ежегодно до 50 т. п., на сумму 100 т. р. Рабочихъ 100 чел.

153. Гаарманъ, Ф. В. Рига.

Цикорій и кофейнй суррогатъ.

Паровая фабрика основана въ 1871 году.

154. Бомъ, Фердинандъ и К°. Варшавской губ., г. Влоцлавскъ.

Цикорій.

155. Мушкатель, Павелъ Рубиновичъ (фирма: П. Мушкатель и Торнеръ). Варшава.

Цикорій.

5-я ГРУППА.

ПРОМЫШЛЕННОСТЬ ВОЛОКНИСТЫХЪ ВЕЩЕСТВЪ И ГОТОВАЯ ОДЕЖДА.

1. Баклановы, сыновья. Москва.

Шерсть мытая.

Двѣ шерстомойни: харьковская, основанная въ 1861 г., и чембарская, въ 1872 г.; шерсти перемывается до 100 т. пуд. Рабочихъ до 800 ч. на обоихъ заведеніяхъ.

2. Алларъ, Юлій Казиміровичъ. Херсонъ.

Шерсть грязная и мытая.

Шерстомойное заведеніе существуетъ съ 1840 г.; ежегодно промывается 50 т. пуд., на сумму 400 т. руб.; паровыя машины; 50 мужчинъ и 150 женщинъ.

3. Лемпертъ, Леонъ Моисеевичъ. Херсонъ.

Мытая донская шерсть.

Шерстомойня устроена на Днѣпрѣ въ 1844 году; рабочихъ 350 чел.; цѣнность ежегоднаго производства 250 тыс. р.

4. Тритенъ, Оттонъ Францовичъ. Одесса.

Шерсть мытая: русская и цыгайская.

5. Фальцъ-Фейнъ, Елисавета Федоровна. Херсонъ.

Шерсть мытая, 7-ми сортовъ.

На шерстомойномъ заведеніи перемывается отъ 50 до 60 тыс. пуд. шерсти, получаемой съ собственныхъ овчаренъ, на сумму отъ 400 до 600 тыс. руб.

6. Капканщиковъ, Петръ Карповичъ. Воронежъ.

Мытая шерсть.

Шерстомойня устроена въ 1840 г.; перемывается въ годъ отъ 5 до 6 т. пуд., на сумму до 180 т. р.; паровыя машины и отъ 100 до 250 чел. рабочихъ.

7. Сатинъ, Аркадій Ивановичъ. Саратовской губ.,

Балашевскаго у., с. Сергѣевка.

Мериносова шерсть, породы Рамбулье.

8. Штиглицъ, баронъ А. Л. С.-Петербургской губ., Ямбургскаго у., близъ г. Нарвы.

Сукно черное и цвѣтное, касторъ, драпъ, сатинъ, биберъ, парусное полотно.

Суконная фабрика основана въ 1845 г.; ежегодно производить до 10 т. кусковъ сукна и другихъ валянныхъ матерій, на сумму 900 т. р.; двигателемъ служить турбина въ 300 силъ; прядильныхъ аппаратовъ 18; постоянныхъ рабочихъ отъ 1000 до 1050 чел.

Льнопрядильная фабрика основана въ 1852 г., ежегодное производство 60 т. кусковъ паруснаго полотна и равентуха представляетъ стоимость 900 т. р. Два водяныя колеса сложностью въ 500 силъ приводятъ въ дѣйствіе 2840 вертень и 132 станка. Рабочихъ 850 чел.

9. Гучкова, Ефима сыновья. Москва.

Драпъ, трико, сатинетъ, вигонь и платки вигоньевые.

Фабрика аппаратной пряжи, суконныхъ издѣлій, красильная и апретурная, основана въ 1798 году. Выпрядается въ годъ до 15 тыс. п. пряжи и вырабатывается до 15 тыс. кусковъ разныхъ суконныхъ товаровъ и до 30 тыс. шт. платковъ, всего на 850 тыс. р. Фабрика приводится въ дѣйствіе паровою машиною въ 80 силъ и гидравлическимъ колесомъ въ 10 сил.; веретень 5 тыс. и ручныхъ жакардовыхъ станковъ 600. Рабочихъ на фабрикѣ 1200 и внѣ ея 300 человекъ.

10. Бабкины, братья, и К^о. Московской губ., Богородскаго у., с. Кунавна.

Сукно цвѣтное мезерицкое, для сбыта въ Китай.

Суконная фабрика существуетъ съ 1800 г., приводится въ движеніе 4-мя паровыми машинами въ 150 силъ; становъ механическихъ и ручныхъ 300. Ежегодно вырабатывается до 26 тыс. кусковъ, на сумму 1.600,000 руб. Рабочихъ 1,600 чел.

11. Гокишъ, Василій Ивановичъ, съ сыновьями. Московской губ. и у., д. Михалково.

Валяныя шерстяныя ткани: сукно, трико, сатинъ, биберъ и одѣяла.

Фабрика основана въ 1838 г.; въ 1872 г. выработано суконныхъ издѣлій 13 тыс. куск. и одѣяль 3 тыс. шт., на сумму 800 тыс. р. Фабрика приводится въ дѣйствіе паровою машиною въ 40 силъ и водянымъ колесомъ въ 15 силъ; чесальныхъ аппаратовъ 11, становъ механическихъ 40 и ручныхъ 102. Рабочихъ 700 чел.

12. Сувиловъ, Владиміръ Никандровичъ. Московской губ. и у., близъ д. Тушина.

Сукно, черное и цвѣтное, сатинъ, драпъ, мельтонъ.

Фабрика учреждена въ 1867 г; цѣнность ежегоднаго производства 420 тыс. р.; двигатели паровой и водяной, сложностію въ 45 силъ; 2130 верет., 140 станковъ и 450 чел. рабочихъ.

13. Цуриковъ, Павелъ Григорьевичъ. *Московской губ., Звенигородскаго уѣзда, близъ Воскресенска.*

Сукно черное и цвѣтное, полусукно, драдедамъ, сатинъ, касторъ и биберь.

Фабрика основана въ 1833 г.; вырабатывается 11,175 куск. сукна и пр., на сумму 754 тыс. р. Двѣ паровыя машины, водяное колесо и 2 турбины, сложностію въ 75 силъ; 17 мюльных машинъ съ 4,255 верет., 225 ткац. становъ и 1030 чел. рабочихъ обоого пола.

14. Енгалычевъ, князь Николай Ивановичъ. *Тамбовской губ., Темниковскаго уѣзда, с. Бедишево.*

Ковры бархатные и двусторонніе, и сукно верблюжье.

Ковровая фабрика учреждена въ 1812 г., суконная—въ 1857 г. На ковровой фабрицѣ, шерстопрядильныя машины въ 3 т. веретень приводятся въ дѣйствіе водянымъ колесомъ въ 10 силъ; ткачество ручное, на 50 станахъ; рабочихъ 150 чел. На суконной фабрицѣ прядильныя машины въ 2400 веретень, сукновальныя и другія приводятся въ дѣйствіе водянымъ колесомъ въ 50 силъ; 80 ручныхъ ткацкихъ становъ и 180 рабочихъ. Ежегодно вырабатывается ковровъ бархатныхъ 20 тыс. ар. и двустороннихъ 3 тыс. ар., на 36 тыс. р., и сукна 40 тыс. ар., на 40 тыс. р.

15. Ляпины, бр. Михаилъ и Николай Иларіоновичи. *Тамбовской губ.*

Сукна армейскія и гвардейскія.

На собственной фабрицѣ и на арендуемыхъ у наследниковъ Рябининой (Калужской губ.), Малашкина (Рязанской губ.) и Лучинина (Тульской губ.), ежегодно выдѣлывается суконъ на сумму отъ 1 до 2 мил. р. Разныхъ аппаратовъ до 150; рабочихъ около 8 тыс. чел.

16. Селиверстовъ, Николай Дмитриевичъ. *Симбирской губ., Корсунскаго уѣзда, при с. Румянцовъ.*

Сукна, верблюжья вигонь, одѣяла, пледы и платки изъ козьяго пуха.

Фабрика основана въ 1850 году; производитъ ежегодно

отъ 500 до 600 тыс. арш. сукна; на сумму отъ 600 до 700 тыс. р.; приводится въ движеніе водяными колесами и турбинами, сложностію въ 130 силъ и 6-ю паровыми машинами, въ столько же силъ; веретень 7140; ткацкихъ становъ 300, въ томъ числѣ 25 механическихъ Рабочихъ отъ 1 1/2 до 2 тыс. человѣкъ.

17. Машковскій, Иванъ Патрикѣевичъ. Черниговской губ., Суражскаго у., пос. Клиницы.

Сукно, драпъ, сатинъ и мельтонъ.

Фабрика существуетъ съ 1860 г., вырабатываетъ до 5 тыс. кусковъ, на сумму 250 тыс. р.; 2 паровыя машины, сложностію въ 25 силъ; 1140 веретень и 100 станковъ. Рабочихъ 400 чел.

18. Гольмъ, и К^о. Гравенофъ, близъ Рими.

Сукно, сатинъ, касторъ, букскинъ и другія шерстяныя и полуселковыя ткани.

Фабрика основана въ 1837 году; ежегодное производство составляетъ до 100 тыс. арш., на 300 тыс. руб.; двѣ паровыя машины въ 40 силъ, 100 станковъ и 400 чел. рабочихъ.

19. Унгернъ-Штернбергъ, К. и Э. Эстляндской губ., островъ Даго-Кертель.

Сукно, касторъ, сатинъ.

Суконная фабрика основана въ 1829 году; ежегодное производство составляетъ до 170 тыс. арш., на 650 тыс. руб.; фабрика приводится въ дѣйствіе паромъ. Рабочихъ 550 чел.

20. Цепфель, А. Лифляндской губ., Перновскаго у., Квелленштейнъ.

Трико зимнее и лѣтнее, чисто шерстяное и съ примѣсью шелка.

Суконная фабрика учреждена въ 1863 году; ежегодно производитъ 138 тыс. аршинъ суконныхъ издѣлій, на сумму 465 тыс. р.; 2 паровыя машины, сложностію, въ 487 силъ, и 490 рабочихъ.

21. Шнейдеманъ, Адольфъ. Имѣемъ, близъ Рими.

Сукно, касторъ, драпъ, букскинъ, сатинъ, поплинъ, камлотъ и другія гладкія шерстяныя матеріи.

Суконная фабрика основана въ 1859 г.; ежегодное производство простирается до 85 тыс. р., при 100 раб. и паровой машинѣ въ 16 силъ. Шерстоткацкая фабрика основана въ 1853 г.; стоимость производства, на 40 ручныхъ станкахъ, 45 тыс. р. Рабочихъ 60 чел.

22. Сангушко, князь Романъ Владиславовичъ. Волынской губ., Заславскаго у., м. Славута.

Сукно, касторъ, драпъ, сатинъ, фланель и одѣяла шерстяныя.

Суконная фабрика основана въ 1813 г.; ежегодное производство достигаетъ 4800 кусковъ, или 120 тыс. аршинъ, на сумму 336 тыс. р. Двигатель паровая машина въ 60 силъ; рабочихъ 400 чел.

23. Герцъ, И. Г. Гродненской губ., Бѣлостокскаго у., с. Добринево, и Петроковской губ., Равскаго у., с. Татаръ.

Трико и одѣяла.

Фабрики основаны: въ Добриневѣ въ 1845 г. и въ ус. Татаръ въ 1857 г. Выдѣлывается ежегодно до 4¹/₂ т. шт. трико и корту, и до 500 одѣялъ, всего на сумму 350 т. р. Двигатели водяные и паровые; веретень 330 рабочихъ до 370 чел.

24. Захертъ, баронъ Вильгельмъ Федоровичъ. Гродненской губ., Бѣлостокскаго у., им. Супрасль.

Трико, мельтонъ, сатинъ и драпъ.

Суконная фабрика существуетъ съ 1834 г.; выдѣлывается ежегодно до 5 т. кусковъ суконныхъ матерій, на сумму 450 т. р. Двигателями служатъ: 2 паровыя машины въ 36 силъ и 3 водяныя колеса въ 90 силъ. 120 станковъ и 462 чел. рабочихъ.

25. Моэсъ, К. А., и К^о. *Гродненской губ., Бѣлостокскаго у., м. Хорошъ.*

Трико.

26. Пусловскій, Францъ Владиславовичъ. *Гродненской губ., Слонимскаго у., Альбертинская фабрика.*

Суконная издѣлія.

Суконная фабрика существуетъ съ 1832 г.; цѣнность ежегоднаго производства простирается до 180 тыс. руб. Двигатель водяной въ 50 силъ; 2,500 веретенъ, 109 ручныхъ и 25 механическихъ ткацкихъ станковъ, гидравлическій прессъ и красильня о 2-хъ кубахъ и 7-ми котлахъ. Рабочихъ до 300 чел.

27. Скирмунтъ, Александръ Александровичъ. *Минской губ., Пинскаго у., им. Поржече.*

Сукно, сатинъ, нордклотъ, касторъ, и пр. Ворсильныя шишки.

Суконная фабрика основана въ 1836 г.; ежегодно вырабатываетъ 90 тыс. арш., на сумму 250 тыс. р. Три паровыя машины въ 60 силъ, 2 тыс. веретенъ и 100 механическихъ ткацкихъ станковъ. Рабочихъ 400 человѣкъ.

28. Бернштейнъ, Лейзеръ. *Петроковской губ., Брезинскаго у., г. Томашевъ.*

Сукно, касторъ, бристолю.

Суконная фабрика основана въ 1855 г.; ежегодное производство простирается до 150 т. р.; ручныхъ ткацкихъ станковъ 35, рабочихъ 70 чел.

29. Мейергофъ, К. А. *Петроковской губ., г. Згержъ.*

Сукно, касторъ, трико зимнее и лѣтнее, съ примѣсью и безъ примѣси шелка.

Фабрика основана въ 1861 г.; сумма ежегоднаго производства простирается до 200 т. р.; паровая машина въ 30 силъ; 8 механическихъ и 36 ручныхъ станковъ; рабочихъ 160 чел.

30. Нитче, Фердинандъ (фирма: «Адольтъ Готлибъ Фидлеръ»). *Калишской губ., городъ Опатовекъ.*

Сукна.

Фабрика основана въ 1824 г.; разныхъ суконъ готовится ежегодно 4500 кусковъ, цѣнностью на 350 т. р.; 2 паровыя машины въ 100 силъ; 58 станковъ механическихъ и 52 ручныхъ; рабочихъ 560 чел.

31. Репганъ, братья. *Калишъ.*

Сукно черное и цвѣтное.

Фабрика существуетъ съ 1817 г.; выдѣлываетъ въ годъ до 3 т. кусковъ сукна, на сумму 210 т. р.; ткацкихъ станковъ 36, приводимыхъ въ дѣйствіе паровою машиною въ 30 силъ и 3-мя водяными колесами въ 60 силъ; рабочихъ до 300 чел.

32. Циммерманъ, братья. *Петроковской губ., Брезинскаго у., в. Томашевъ.*

Сукна разныхъ сортовъ и цвѣтовъ.

Фабрика существуетъ съ 1836 г.; ежегодно готовится до 1 т. кусковъ сукна, на сумму 60 т. р.; ручныхъ станковъ 20, рабочихъ 64 чел.

33. Клейберъ, Ю., и Шульдъ, В. С.-Петербургъ.

Искусственная шерсть, вата, ровница и пряжа.

Фабрика основана въ 1867 г.; цѣнность ежегоднаго производства отъ 50 до 70 т. р. Паровая машина въ 25 силъ, 3 трепальныя машины, 6 кардовыхъ и 830 веретенъ. Рабочихъ 40 мужчинъ и 20 женщинъ.

34. Бородинъ, Михаилъ Григорьевъ. *Москва.*

Шерстяныя и полушерстяныя матеріи.

Фабрика основана въ 1856 г., вырабатываетъ въ годъ до 12 т. кусковъ матерій, на сумму 375 т. р.; ручныхъ станковъ 360, рабочихъ 380 чел.

35. Бутиковъ, Иванъ Петровичъ. *Москва.*

Шерстяныя, полушерстяныя и бумажныя ткани.

Фабрика существуетъ съ 1845 г.; ежегодно приготавливается шерстяныхъ и полушерстяныхъ тканей 50 т. кусковъ, платковъ 215 т. кусковъ, всего на сумму 1.045,000 р.; паровыхъ машинъ 3, сложностью въ 41 силу, при 3-хъ котлахъ въ 120 силъ; механическихъ станковъ 25, ручныхъ 10, и на сторонѣ, у мастерковъ, 1200 станковъ. Рабочихъ на фабрикѣ 685 мужчинъ и 130 женщинъ, на сторонѣ до 2000 чел.

36. Ганешины, братья В. и Н., и К^о. Москва.

Шерстяная, камвольная и шелковая пряжа (изъ оческовъ).

Суконная фабрика основана въ 1832 г.; камвольное пряденіе введено при ней въ 1861 г., пряденіе шелковыхъ оческовъ—въ 1871 г.; цѣнность ежегоднаго производства пряжи и суконнаго товара достигаетъ 2 м. р. Рабочихъ 1,800 ч.

37. Гучковъ, Семень Ивановичъ. Москва.

Платки и шарфы, чисто шерстяныя и съ примѣсью шелка.

Шерстоткацкая фабрика основана въ 1839 году; ежегодно выработывается платковъ до 115,000, шарфовъ до 7,000 шт. и шерстяныхъ матерій до 10,000 кусковъ, всего на сумму до 600,000 руб. Ручныхъ станковъ жакардовыхъ 180, простыхъ 116; рабочихъ 600 чел.

38. Ежовъ, Семень Семеновичъ. Москва.

Шерстяныя и полушерстяныя матеріи.

Фабрика основана въ 1859 году; ежегодно приготавливаетъ матерій до 10 тыс. кусковъ, на сумму 200 тыс. руб. Ручныхъ станковъ 106 и жакардовыхъ 109; рабочихъ 260 чел.

39. Сѣченовъ, С. И., и Смирновъ, П. А. Москва.

Шерстяныя, полушерстяныя и полупелюшковые ткани: барезжъ, діагональ и фэй.

Фабрика основана въ 1858 г.; ежегодное производство составляетъ 15 тыс. куск. тканей, на сумму 350 т. р. Паровая машина въ 5 силъ и 320 ручныхъ станковъ. Рабочихъ 360 чел.

40. Емельяновъ, И., и Рошфоръ, В. Москва.

Смѣшанныя ткани изъ шерсти, бумаги и шелку: барежъ, поплинь, газъ и пр.

На фабрику, учрежденной въ 1859 году, выдѣлывается 30,000 кусковъ, на 600,000 руб.; ткацкихъ станковъ 400 и рабочихъ 425 чел.

41. Золотарева, вдова, и Рыбаковъ. Москва.

Смѣшанныя, гладкія и фасонныя издѣлія: поплинь, альпака, фэй и барежъ.

Фабрика основана въ 1871 г.; выработывается 60,000 кусковъ, на сумму 300,000 р.; 225 ручныхъ станковъ и 350 рабочихъ.

42. Каверинъ, Павелъ Дмитріевичъ. Москва.

Шерстяныя и полушерстяныя издѣлія.

Ткацкая фабрика основана въ 1867 г.; ежегодно готовится тканей 7500 кусковъ, или 487,500 арш., на сумму 250 т. р.; ручныхъ станковъ 250; рабочихъ 250 чел.

43. Михайловъ, Федоръ, и сынъ. Москва.

Шерстяныя и полушерстяныя ткани: репсъ, люстринь, фэй, кашемиръ, саржа и проч.

Фабрика основана въ 1844 г.; выдѣлывается до 20 т. кусковъ матеріи, на 420 т. руб.; 240 станковъ ручныхъ и 90 механическихъ, приводимыхъ въ движеніе паровою машиною. Рабочихъ 350 чел.

44. Смирновъ, Никита Тихановичъ. Москва.

Платки набивные, шерстяныя, саржевыя, сатиновые и полушерстяныя.

Шерстоткацкая и набивная фабрика основана въ 1848 г.; ежегодная выработка представляетъ цѣнность 500 тыс. р., паровая машина въ 10 силъ, 200 ручныхъ станковъ и 600 чел. рабочихъ.

45. Соповъ, Дмитрій Семеновичъ. Москва.

Смѣшанныя ткани, шерстяныя съ бумагою и шелкомъ.

Фабрика существуетъ съ 1827 г.; ежегодно готовится 10 тыс. кусковъ тканей, на сумму 300 тыс. руб. Ручныхъ жакардовыхъ станковъ 210. Рабочихъ на фабрикѣ 270 чел. и внѣ ея 180.

46. Тимашевъ, Александръ Ларионовичъ. Москва.

Шерстяныя, полушерстяныя и шелковыя ткани: поплинъ, барезъ, газъ, марселинъ, броше и фасонне.

Фабрика существуетъ съ 1856 г.; вырабатывается 30 т. кусковъ, на 750 тыс. р.; ткацкихъ станковъ 500, рабочихъ взрослыхъ 600, малолѣтнихъ 100, и внѣ фабрики 400. ч.

47. Шрадеръ, Августъ Андреевичъ. Москва.

Шерстяныя и полушерстяныя ткани: поплинъ, велюръ рипсъ, кашемиръ, терно, сатинъ, орлеанъ, діагональ и пр.,

Фабрика шерстяныхъ и полушерстяныхъ издѣлій, съ красильнымъ и отдѣлочнымъ отдѣленіями, основана въ 1847 г.; ежегодное производство 25 тыс. куск., на сумму 650 т. р. и, сверхъ того, окрашивается товаровъ для другихъ фабрикантовъ на 100 тыс. р. Станковъ ручныхъ 250, механическихъ 170; 2 паровыя машины въ 30 силъ и 4 паровые котла въ 120 силъ. Рабочихъ 500 чел.

48. Армандъ, Евгеній, съ сыновьями. Московской губ. и у., при с. Пушкинъ.

Шерстяныя и полушерстяныя издѣлія: кашмиръ, люстринъ, фай, саржа и пр.

Ткацкая и красильно - отдѣлочная фабрика основана въ 1844 г. На 470 механическихъ станкахъ, приводимыхъ въ дѣйствіе 11 паровыми машинами (сложностію въ 90 силъ, при 8 паровикахъ въ 250 силъ), вырабатывается до 45 т. кусковъ и, сверхъ того, окрашивается для другихъ фабрикантовъ до 90 тыс. кусковъ, цѣнностію на 3¹/₂ м. р. Рабочихъ 900 чел.

49. Соколовъ, Никифоръ Прокофьевичъ. Московской губ. и у., с. Болтино.

Полушерстяныя ткани: искусственная овчинка и трипъ.

Фабрика основана въ 1865 г.; цѣнность ежегоднаго производства простирается до 80 тыс. р.; 70 ручныхъ станковъ и 120 чел. рабочихъ обоого пола.

50. Елагина, Федора, сыновья. Московской губ., г. Богородскъ.

Шерстяныя, бумажныя и смѣшанныя ткани: сатинъ, люстринъ, кашемиръ, плюсъ и ситецъ.

Ручная ткацкая фабрика основана въ 1807 г., самоткацкая въ 1864 г.; на нихъ выработывается шерстяныхъ смѣшанныхъ тканей на сумму 740 тыс. р. Красильная фабрика основана въ 1852 г. и пунцово-красильная въ 1850 г.; стоимость ихъ производства простирается до 525 тыс. р. Станковъ механическихъ и ручныхъ до 400, машинъ паровыхъ 3, сложностію въ 110 силъ. Рабочихъ 1780 чел.

51. Штефко, братья. Московской губ., Богородскаго у., Павловскій пос.

Шерстяныя и бумажныя набивныя платки.

Платочнонабивная фабрика существуетъ съ 1863 г.; цѣнность ежегоднаго производства 300 т. р.; рабочихъ на фабрицѣ 320 и внѣ ея 100 чел.

52. Грачевъ, Иванъ Михайловичъ. Москва.

Платки и шарфы, вязаные и тканые.

Ткацкая фабрика, основанная въ 1867 г., изготовляетъ ежегодно 10 т. дюж. шарфовъ и 9 т. штукъ платковъ, на сумму до 64,975 р.; ручныхъ станковъ 40; рабочихъ 50 чел.

53. Хонъ, Дмитрій Григорьевичъ. Смоленскъ.

Образцы набивныхъ и крашенныхъ матерій.

54. Генчель, Эдуардъ Антоновичъ. Петроковской губ., г. Лодзь.

Шерстяныя, полушерстяныя, полупелюшковые, льняныя, пеньковыя и хлопчато-бумажныя ткани; одѣяла; столовое бѣлье.

Механическая ткацкая фабрика выдѣлываетъ льняныхъ, бумажныхъ и шерстяныхъ издѣлій на сумму до 1 м. р. Три паровыя машины въ 60 силъ, при 2-хъ котлахъ въ 100 силъ; рабочихъ 500 чел.

55. Киндлеръ, Рудольфъ. Петроковской губ., г. Пабіанницы.

Орлеанъ, люстринь, альпака, рипсъ и пр.

Механическая ткацкая фабрика основанная въ 1842 г., производитъ до 48 т. кусковъ шерстяныхъ и полушерстяныхъ тканей, на сумму до 700 т. р. Двигатель паровой въ 200 силъ; рабочихъ 450 чел.

56. Круше, Веніаминъ. Петроковской губ., Ласкало у., г. Пабіаннице.

Шерстяныя, полушерстяныя и полушелковыя ткани.

Фабрика основана въ 1830 г.; разныхъ матерій готовится въ годъ 42,500 шт., на сумму 570 т. р.; двигатели паровые; рабочихъ обоюго пола 78 чел.

57. Мёнке, Робертъ Фридриховичъ. Петроковской губ., г. Лодзь.

Платки репсовые.

Фабрика платковъ французской кавровой ткани основана въ 1864 г.; выдѣлывается около 500 шт. разнаго рода платковъ; рабочихъ 50 чел.

58. Фіаль, Иванъ. Петроковской губ., г. Лодзь.

Шерстяныя и полушелковыя издѣлія.

Фабрика мебельныхъ и каретныхъ матерій основана въ 1868 г.; выдѣлывается въ годъ 800 кусковъ разныхъ матерій и 3 тыс. шт. салфетокъ, всего на сумму 80 тыс. руб. Ткацкихъ станковъ 60 и 80 чел. рабочихъ.

59. Финлейсонъ и К^о (наслѣдниковъ Нотбека и Рауха). Таммерфорсъ.

Пряжа бумажная, суровая, бѣлая и крашенная, хлопчатобумажныя и полушерстяныя ткани разныхъ наименованій.

Бумаго и шерсто-прядильная, ткацкая и красильная мануфактура основана 1835 году, приготовляетъ 2 м. фунтовъ пряжи и 240 т. кусковъ тканей разныхъ наименованій. Двигатели водяные: 6 турбинъ и 1 колесо, всего въ 850 силъ; веретень 40 т.; механическихъ станковъ 950. Рабочихъ 2100 челов.

60. Барановъ, Николай Ивановичъ. Владимірской губ., г. Александровъ.

Бумажная пряжа окрашенная въ адрианопольскій красный цвѣтъ: ватеръ крученый и утокъ.

Бумаго-красильная фабрика основано 1832 году; паровыхъ котловъ 4, сложностію въ 135 силъ. Рабочихъ 550 чел. Окрашивается пряжи ватеръ 7800 и мюль 27 т. пуд., всего на сумму 1.192,100 р.

61. Борисовскій, Мартаньянъ, съ сыновьями. Владимірской губ., г. Переславль-Залтсскій.

Бумажная пряжа.

Бумагопрядильная фабрика основана въ 1849 г., выработывается въ годъ 110 т. п. пряжи, на 2.200,000 р. Паровыхъ машинъ 4, въ сложности, въ 160 силъ; 54,900 вертень. Рабочихъ зимою до 1,600, лѣтомъ до 800 чел.

62. Шлессеръ, Генрихъ Фридриховичъ. Калужской губ., Ленчицкаго у., г. Озорковъ.

Бумажная пряжа.

Бумагопрядильная фабрика основана въ 1851 г.; приготовляется въ годъ до 25 тыс. пуд. пряжи, на сумму 450 тыс. руб.; паровая машина въ 160 силъ приводитъ въ движеніе 13 тыс. веретень. Рабочихъ 250 чел.

63. Ротермундъ, А. В. Московской губ., Дмитровскаго у., при с. Царевъ.

Ситцы.

Царевская мануфактура существуетъ съ 1828 г.; ежегодно набивается ситцу 250 тыс. кусковъ, на сумму 2 мил. руб. Паровыхъ машинъ 30, сложностію въ 202 силы; набивныхъ машинъ 8 и столовъ 15. Рабочихъ до 470 человѣхъ.

64. Гюбнеръ, Альбертъ (Товарищество). Москва.

Ситцы, брильянтинъ и платки.

Ситце-набивная фабрика основана въ 1847 году; готовится матерій до 380 т. кусковъ, на сумму 1 1/2 м. р.; фабрика дѣйствуетъ 19 паровыми машинами, въ 160 силъ, при 13 паровыхъ котлахъ; набивныхъ машинъ 11, голланде-ровъ 5, сушильныхъ машинъ 7. Рабочихъ до 1,200 чел.

65. Коншинъ, Иванъ Николаевичъ. Московской губ.,

Серпуховскаго у.

Бумажная пряжа и миткаль.

Бумагопрядильная и ткацкая фабрика основана въ 1847. Выдѣлывается ежегодно 90 т. п. пряжи, на 1.860,000 р. и миткаля 91 т. кусковъ, на 442 т. р. Фабрика дѣйствуетъ при помощи паровыхъ машинъ въ 210 силъ; веретень 63 т. и 302 самоткацкихъ станка. Рабочихъ 1.900.

66. Котова, Феонія Афанасьевна, съ сыномъ. Москва.

Набивные бумажные платки.

Фабрика существуетъ съ 1840 г.; ежегодно набивается до 50 тыс. кусковъ, на сумму до 250 т. р.; набивка ручная; рабочихъ 500 чел.

67. Котовъ, Илья Григорьевичъ. Москва.

Платки набивные.

Платочно-набивная фабрика существуетъ съ 1827 г.; ежегодно готовится до 40 тыс. кусковъ, на сумму 200 т. р. Производство ручное, при 220 станкахъ. Рабочихъ 370 чел.

68. Пичугинъ, Лаврентій Семеновичъ. Москва.

Платки набивные.

69. Прохоровы, братья К. и Я. Москва.

Ситцы, ткани, покрывала и халатная матерія.

Ситцевая, шалевая и платочнонабивная фабрика основана въ 1795 году. Ежегодное производство составляетъ до 600 тыс. кусковъ, стоимостію на 5 м. р. Рабочихъ 1200 чел.

70. Румянцевъ, Николай Александровичъ. Москва.

Бумажное набивное трико и платки.

Набивная фабрика въ Москвѣ основана въ 1857 г.; набивается 30 тыс. кусковъ трико и 10 тыс. к. платковъ, стоимостью: миткаль 360 тыс. р. и за набивку 120 тыс. р.; двѣ паровыя машины въ 18 силъ, при котлѣ въ 30 силъ. Рабочихъ 160 чел.

71. Зиминъ, Петръ Купріяновичъ, торгующій подѣ фирмою «И. М. П. Я. и Ф. Зимины». Московской губ., Богородскаго у., д. Зуево и Дубровка.

Хлопчатобумажныя и полушерстяныя ткани: миткаль суровый, репсъ, плюсъ адрианопольскаго цвѣта, ситець, тикъ, карусеть, камлотъ и твины.

Механическо-ткацкая мануфактура въ Дубровкѣ основана въ 1868 г.; выдѣлывается миткалю, плюса и другихъ бумажныхъ товаровъ до 63 тыс. кусковъ, на сумму 378 тыс. р.; паровая машина въ 30 силъ, 366 становъ и 500 чел. рабочихъ. Бумаготкацкая, пунцово-красильная и ситценабивная фабрика основана 1810 году. Вырабатывается ткацкихъ товаровъ, бумажныхъ и смѣшанныхъ: на фабрикѣ 6 тыс. кусковъ, и мастерками на сторонѣ—17 тыс. к. Окрашивается плюсу пунцоваго, ситцу и платковъ 29 тыс. кусковъ, всего на сумму 534 тыс. р. На фабрикѣ становъ 140 и на сторонѣ 800; рабочихъ 600 чел. на фабрикѣ и 1000 чел. на сторонѣ.

72. Рабенець, Людвигъ. Московской губ., Богородскаго уѣзда, м. Соболево.

Плюсъ алый, ситець, платки и пряжа утокъ.

Красильная и набивная фабрика основана въ 1833 г., окрашиваетъ въ годъ до 20 тыс. п. пунцовой пряжи и набиваетъ до 50 тыс. кусковъ ситцу, стоимостью на 1.750,000 р. Шесть паровыхъ машинъ; при 5 паровикахъ въ 172 силы; рабочихъ до 1000 чел.

73. Скороспѣловъ, Андрей Андреевичъ. Московской губ., Богородскаго у., д. Доможирово.

Бумажный манчестеръ и плюсъ.

Бумаготкацкая и красильная фабрика основана въ 1858 г. Ежегодное производство на сумму 1 мил. руб. Паровыхъ машинъ 2, сложностью въ 50 силъ; 300 самоткацкихъ станковъ и 30 пригготовительныхъ, красильныхъ и другихъ машинъ. Рабочихъ 30 чел.

74. Сѣрикова, Михаила, сыновья. *Московской губ., г. Серпуховъ.*

Ситець.

Ситцевая фабрика основана въ 1815 г. Вырабатывается 52 тыс. кусковъ, на сумму 460 тыс. р.; набивка машинная и частью ручная; 8 паровыхъ котловъ въ 180 силъ. Рабочихъ 700 чел.

75. Третьяковы, Константинъ Владиміровичъ и Владиміръ Александровичъ, торгующіе подъ фирмою «В. Третьякова вдова съ сыновьями». *Москва.*

Ситцы.

Ситценабивная фабрика основана въ 1809 г., миткалеткацкая въ 1861 г. и бѣлильная въ 1864 г. На ситцевой фабрикѣ выдѣлывается ежегодно до 380 тыс. кусковъ ситцу, бриліантину и кашемиру, на сумму 3 м. р.; на самоткацкой—до 420 кусковъ миткалю и другихъ тканей. Паровыхъ машинъ 4. въ 150 силъ, 11 набивныхъ машинъ, 1168 самоткацкихъ станковъ. Рабочихъ до 2800 чел.

76. Барановы, Александръ и Асафъ Ивановичи. *Владимірской губ., Александровскаго у., с. Карбаново.*

Плюсь алый, ситець и платки бумажные.

Троицко-Александровская мануфактура основана въ 1846 году, окрашиваетъ и набиваетъ ежегодно 220 тыс. кусковъ миткаля, на сумму 3 м. р. Фабрика приводится въ дѣйствіе паровыми двигателями, въ 240 силъ, и водяными, въ 20 силъ; 21,500 веретень и 720 станковъ. Рабочихъ до 3500 чел.

77. Захаровъ, Александръ Даниловичъ. *Владимірской губ., Шуйскаго уѣзда, с. Тейково.*

Набивные ситцы.

Ситцевая фабрика основана въ 1836 году, приводится въ дѣйствіе паровою машиною въ 12 силъ, при 2 паровикахъ въ 60 силъ; рабочихъ 200 чел; стоимость годоваго производства 600 тыс. р.

78. Гарелины, Мефодій и Федоръ Никоновичи. Владимірской губ., г. Ивановъ-Вознесенскъ.

Бумажная пряжа: основа, № 36 и 38, и утокъ № 36. Миткаль суровый, ситець и платки набивные.

Бумагопрядильная фабрика основана въ 1848 году; въ 1872 году выпрядено основной чулочной пряжи 44 тыс. п., на сумму 847 тыс. р. Двѣ паровыя машины по 60 силъ, съ 5 паровыми котлами, сложностію въ 300 силъ, приводятъ въ движеніе 6 трепальныхъ, 58 чесальныхъ, 24 ленточныхъ, 38 банкоброшей, 42 самодѣйствующихъ стана, 21,780 веретенъ. Рабочихъ въ 2 смѣны 615 чел. Миткалеткацкая фабрика, основанная въ 1867 г., выработала въ 1872 г., на 387 механическихъ станкахъ, 133 тыс. кусковъ, на 678 тыс. р. Рабочихъ на 2 смѣны 574 чел. Ситценабивная фабрика основана въ 1843 году, въ томъ же 1872 г. набито ситцевъ 140 тыс. кусковъ, на сумму 1.128,500 р. Паровая машина въ 25 силъ и 3 стальныхъ паровыхъ котла, въ 195 силъ. Рабочихъ 635 чел.

79. Каретниковъ, Василій Степановичъ, торгующій подъ фирмою «Александра Каретникова, съ сыномъ». Владимірской губ., Шуйскаго у., с. Тейково.

Бумажная пряжа, миткаль и ситець.

Ситцепечатная фабрика существуетъ съ 1787 г.; бумагопрядильная, ткацкая, бѣлильная и отдѣлочная фабрика открыта въ 1858 г. Ежегодное производство составляетъ: 223,415 кусковъ ситцу, на сумму 1.881,028 р.; 74,211 п. бумажной пряжи, на 1.337,268 р., и миткалю 655,933 куска, на сумму 137,742 р. Паровыя машины, сложностію въ 340 силъ, приводятъ въ дѣйствіе 26,332 веретена, 596 станковъ, 8 печатныхъ машинъ, 14 трепальныхъ, 81 чесальную и 47 банкоброшей. Число рабочихъ простирается до 3,064 чел.

80. Морозовъ, Викуль Елисеѣвичъ. Владимірской губ., Покровскаго уѣзда, м. Никольское.

Хлопчатобумажныя ткани: суровыя, бѣленныя, крашенныя, набивныя и пестротканныя.

Красильня для пряжи основана въ 1835 году, красильня для разныхъ тканей въ 1842 г., бѣлильное и отдѣлочное заведеніе въ 1846 году, фабрика пунцовыхъ ситцевъ въ 1860 г., самоткацкая фабрика въ 1862 и фабрика ручнаго ткачества въ 1866 г. Разныхъ бѣленыхъ, крашенныхъ, набивныхъ и пестротканыхъ тканей вырабатывается до 235 тыс. кусковъ, на сумму около 2 1/2 м. р. При самоткацкой фабрикѣ 3 паровыхъ котла, въ 50 силъ каждый, и 476 механическихъ ткацкихъ станковъ. При отбѣльно-красильно-отдѣлочномъ заведеніи 4 паровыхъ котла, въ 50 силъ каждый. Рабочихъ обоюго пола 2 тыс. чел. и на сторонѣ до 4 тыс. чел.

81. Борель, Емануиль Ивановичъ. Саратовской губ., кол. Голый-Карамышъ.

Бумажныя ткани: сарнинка разныхъ цвѣтовъ, кушаки и платки.

Красильное и ткацкое заведеніе основано въ 1837 г.; ежегодное производство на сумму 100 тыс. р. Рабочихъ 800 чел.

82. Форсаское акціонерное общество. Тамбовской губ., прих. Таммела.

Бумажныя пряжа и ткани.

Фабрика основана въ 1849 году; приводится въ дѣйствіе водою; ежегодное производство простирается на сумму 3.670,000 фин. марокъ. Рабочихъ 1200 чел.

83. Товарищество Норской Мануфактуры льняныхъ издѣлій. Пос. Норскъ, близъ Ярославля.

Пряжа льняная изъ оческовъ (№№ 14—40), изъ чистаго льна (№№ 18—100) и нитка льняная крученая тѣ же номера.

Мануфактура открыта въ 1860 году; вырабатывается въ годъ льняной пряжи и нитки до 100 тыс. п., полотна флотскаго, равентуха, палаточнаго и пр. до 50 тыс. кусковъ, всего на сумму 1.700,000 р. Шестъ паровыхъ машинъ въ 210 силъ, при столькихъ же паровикахъ, приводятъ въ движеніе 102 ватера, 14 крутильныхъ машинъ (о 21 тыс. верет.) и 160 ткацкихъ станковъ. Рабочихъ обоого пола 2000 чел.

84. Таммерфорское акціонерное общество.

Таммерфорсъ.

Льняная пряжа и нитки, полотна, столовое бѣлье, тикъ и пр.

Фабрика основана въ 1857 г.; ежегодное производство простирается до 1.300,000 фунтовъ льняной пряжи и 26 тыс. ф. льняныхъ издѣлій, всего на сумму 1 м. р.; двигатели водяныя. Рабочихъ мужчинъ и дѣтей 959 чел.

85. Алафузовъ, Иванъ Ивановичъ, и К^о. Казань.

Льняная пряжа и полотна.

Льнопрядильная и полотняная мануфактура основана въ 1866 г. Изъ 70 тыс. пуд. льна и кудели выдѣлывается ежегодно пряжи и разныхъ льняныхъ тканей, на сумму около 1 мил. р. Семь тысячъ веретенъ, 376 ткацкихъ и другихъ станковъ; двигатели паровые. Рабочихъ лѣтомъ 650, зимой до 900 чел.

86. Грибановъ, Владиміръ Ильичъ, фирма: «Якова Грибанова сыновья». Вологодской губ., близъ г. Великаго Устюга.

Льняная пряжа, №№ 50, 100 и 140; полотна, скатерти, салфетки и полотенца.

Фабрика основана въ 1861 году; вырабатывается въ теченіи года: пряжи съ № 10 по 160 — 24,500 пуд.; полотна, столоваго бѣлья, коломенки и проч.—750 т. арш., всего на сумму 595 т. р. Паровой двигатель въ 50 силъ и водяной въ 25; становъ прядильныхъ 21, веретенъ 4 т., ткацкихъ станковъ механическихъ 65 и ручныхъ 150. Мастеровъ и рабочихъ 1,050 чел.

87. Дьяконовы, братья Б. и А. Костромской губ., г. Нерехта.

Пряжа льняная, №№ 6—40; полотна, полотенцы, скатерти и салфетки.

Льнопрядильная и ткацкая мануфактура основана въ 1849 году; ежегодно выдѣлывается пряжи 40 тыс. пуд. и тканей до 25 т. кусковъ, на сумму 730 т. р. Пять паровыхъ машинъ приводятъ въ дѣйствіе: 34 ватера о 5,000 веретенъ, 100 механическихъ становъ и соотвѣтствующее количество пригтовительныхъ машинъ; кромѣ того 100 ручныхъ станковъ. Рабочихъ 1,200 чел.; въ томъ числѣ до 300 женщинъ и дѣтей.

88. Безенова, Елизавета, съ сыномъ. Владимірской губ., Шуйскаго у., с. Кохма.

Тикъ, чешуйка и сарпинка.

Фабрика существуетъ съ 1855 г.; производство ручное, ежегодно на сумму до 300 т. р. Рабочихъ 2 тыс. чел.

89. Никитинъ, Николай Львовичъ. Владимірской губ., г. Вязники.

Полотна.

Фабрика существуетъ съ 1790 г. На 150 ручныхъ станкахъ выработывается до 5 т. кусковъ разнаго рода полотень, на сумму 100 т. р. Рабочихъ 200 чел.

90. Гилле и Дитрихъ, фирма. Варшавской губ., с. Жирардово.

Льняныя издѣлія, полотно, тикъ, столовое бѣлье.

Фабрика основана въ 1832 г.; приготавливается въ годъ до 180 т. кусковъ разныхъ льняныхъ тканей, на сумму 1.800,000 р. Фабрика приводится въ дѣйствіе 6-ю паровыми машинами, сложностію въ 264 силы, и водянымъ колесомъ, въ 15 силъ; веретенъ 13 тысячъ и 900 ткацкихъ станковъ. Рабочихъ 3500 чел.

91. Казалетъ, А., съ сыновьями. С.-Петербургъ.

Канаты, смольные и бѣльные.

Канатная фабрика существуетъ съ 1,800 г.; ежегодно приготавливается около 100 т. п. канатовъ, на сумму до 500 т. р. Паровая машина въ 25 силъ, тягальныхъ машинъ 4, спускальныхъ 6, мотальныхъ 5, прядильныхъ 8. Рабочихъ до 120 чел.

92. Піотровскій, Константинъ. Люблинъ.

Пеньковые канаты и веревки.

93. Лучинскій, Лаврентій Трофимовичъ. Кіевской губ., г. Умань.

Шелкъ сырецъ и шелковыя очески.

94. Уманское училище садоводства. Кіевской губ., г. Умань.

Шелкъ сырецъ.

95. Юдицкая, Надежда Яковлевна. Москва.

Шелкъ сырецъ и шелковыя очески.

96. «Городъ Ліонъ» (торг. домъ). С.-Петербургъ и Москва.

Шелковыя, полшелковыя и шерстяныя ткани, исполненныя по рисункамъ торговаго дома на фабрикѣ Ф. М. Мозжухина.

97. Брашнины, братья Николай и Никита. Московской губ., Богородскаго у., с. Дубровки.

Бурса и полуатласъ.

Шелкоткацкая фабрика существуетъ съ 1816 г.; сумма ежегоднаго производства 900 т. р. Рабочихъ 900 чел.

98. Кондрашевы, братья. Московской губ., Богородскаго у., с. Фрязино.

Шелковый товаръ.

Шелкоткацкая фабрика основана въ 1863 г.; ежегодное

производство составляет 2,500 кусковъ матерій, на сумму 300 тыс. р. Рабочихъ до 500 человекъ.

99. Сапожниковы, А. и В. (торг. домъ). Москва.
Шелковые и парчевыя издѣлія.

Фабрика существуетъ съ 1837 г.; ежегодное производство на сумму 375 т. р.; 150 ручныхъ станковъ и 3 крутильные машины. Рабочихъ на фабрикѣ 150 чел. взрослыхъ и 20 мальчиковъ, на сторонѣ до 200 чел.

100. Сытовъ, Иванъ Егоровичъ. Москва.

Парча, газетъ, моаре и рипсъ; галунъ, погоны и петлицы.

Фабрика существуетъ съ 1800 г.; издѣлій приготавливается въ годъ на сумму 100 т. р.; рабочихъ до 60 человекъ.

101. Шелаевы, бр. С. и Г. Москва.

Фай и атласъ, черный и цвѣтной.

Шелкоткацкая фабрика учреждена въ 1870 г.; вырабатываетъ въ годъ до 3,500 кусковъ, на 350 т. р.; ткацкихъ станковъ 300, шелкомотальныхъ 500. Рабочихъ при фабрикѣ 200 и внѣ ея 400 чел.

102. Зубковъ, Сергѣй Ивановичъ. Московской губ., Богородскаго у., с. Хомутово.

Фай, армюръ и термалама.

Шелкоткацкая фабрика основана въ 1862 г.; ежегодно приготавливается до 180,600 аршинъ тканей, на сумму 260,997 р. Паровая машина въ 12 силъ; ручныхъ станковъ 280, рабочихъ 220 мужчинъ, 140 женщинъ и 60 малолѣтнихъ.

103. Купріянова, Антипа, сыновья. Московской губ., Богородскаго у., дер. Молзина.

Полушерстяныя, полшелковые и шелковыя ткани и платки.

Фабрика существуетъ съ 1812 г.; вырабатывается ежегодно 12 т. кусковъ смѣшанныхъ тканей и 15 т. платковъ,

на сумму 275 т. руб.; 400 ручныхъ станковъ и рабочихъ 650 чел.

104. Перепелкинъ, Иванъ Федоровичъ. С.-Петербургъ.

Зонтичная шелковая матерія.

На фабрику, основанной въ 1855 году, 85 рабочихъ, на 60 станкахъ, вырабатываютъ до 85 пуд. шелковой ткани, цѣнностью на 95 т. руб.

105. Шадринъ, Илья Григорьевичъ. Москва.

Мундирное шитье и шляпа придворная.

106. Городецкая, Александра Петровна. Москва.

Вышитыя бумагою картины.

107. Корочкинъ, Иванъ Ивановичъ. Москва.

Портреты Ихъ Императорскихъ Величествъ Государя Императора и Государыни Императрицы, вытканые изъ русскаго шелка.

108. Кудашева, Княгиня Екатерина Петровна. Кіевъ.

Коверъ.

109. Бонсдорфъ, Ольга. Тавастгусской губ., прихода Таммела.

Вышитый носовой платокъ.

110. Оландеръ, Ловиза. Гельсингфорсъ.

Гербъ финляндіи, образецъ золотошвейнаго издѣлія.

111. Новосильцева, Елизавета Евграфовна. Москва.

Кружева.

112. Фурсова, Анна Петровна. Тульской губ., г. Бѣлевъ.

Кружева.

113. Рунинъ, Иванъ Григорьевичъ. Москва.

Вязанья издѣлія: чулки, фуфайки, трико, колпаки бумажные и шерстяные.

114. Курицынъ, Николай Авимовичъ. С.-Петербургъ.

Дѣтское готовое платье и нарядъ для кормилицы.

Мастерская основана въ 1828 г. Рабочихъ 25 чел.; цѣнность годоваго производства до 50 т. руб.

115. Богдановъ, Василій Богдановичъ. С.-Петербургъ.

Военные мундиры.

116. Лѣтній, Александръ Яковлевичъ. С.-Петербургъ.

Флотскій офицерскій мундиръ съ принадлежностями.

117. Товарищество - Россійской - Американской Резиновой Мануфактуры. С.-Петербургъ.

Резиновое платье и обувь.

118. Луисъ, Федоръ Михайловичъ. Москва.

Готовое мужское платье.

Заведеніе основано въ 1860 г.; ежегодно изготовляется платья на сумму 70 т. р.; мастеровъ и учениковъ 50 челов.

119. Ющикъ, Осипъ Лаврентьевичъ. Варшава.

Уланскій мундиръ, фракъ и непромокаемое пальто.

120. Виноградова, Анна Михайловна. Нижній-Новгородъ.

Дамскія туалетныя вещи, тканья и вязанья изъ лебяжьяго, гусинаго и утинаго пуха; образцы тканей изъ пуха.

Заведеніе основано въ 1857 г.; при 75 работницахъ, сумма ежегоднаго производства до 20 т. р.

121. Барановскій, Петръ Викторовичъ, и К^о.
С.-Петербургъ.

Полушубки, пальто, муфты, шапки и пр., изъ овчинъ.

122. Одноушевская, Марія Ивановна, съ сыновьями.
С.-Петербургъ.

Дамскія мѣховыя вещи: мантильи, муфты, шапки и пр.

123. Петровъ, Григорій, и Медвѣдевъ, Алексѣй
(торг. домъ) *С.-Петербургъ.*

Готовая мѣховая одежда.

Стоимость ежегоднаго производства до 400 т. р.; рабочихъ отъ 80 до 120 человекъ.

124. Гейнрихсъ, Эдуардъ Ивановичъ. Архангельскъ.

Мѣховая одежда и дамскія вещи изъ утиныхъ и гадгарьихъ шеекъ.

125. Бѣлкинъ, Сергѣй Ивановичъ. Москва.

Дамскія мѣховыя вещи.

Фабрика мѣховыхъ издѣлій основана въ 1843 г. Рабочихъ отъ 50 до 100 чел.; стоимость ежегоднаго производства до 500 т. руб.

126. Максимовъ, Михаилъ Матвеевичъ. Москва.

Непромокаемые халаты, армяки и пр.

127. Комаровъ, Никита Мироновичъ. Москва.

Шубы, полушубки и пальто изъ романовскихъ овчинъ.

128. Сухановъ, Иванъ Ермиловичъ. Ярославской
губ., Борисоглебскаго у., д. Осташева.

Пальто и шуба изъ романовскихъ овчинъ.

129. Мякотинъ, Иванъ Дмитриевичъ. С.-Петербургъ.

Шляпы.

130. Филимоновъ, Александръ. С.-Петербургъ.
Шапки, папахи и фуражки военныя.

131. Вилькенъ, Левъ Андреевичъ, фирма «Вандрагъ».
Москва.

Шляпы, мужскія и дамскія, и фуражки.

Фабрика существуетъ съ 1838 г.; выдѣлываетъ въ годъ отъ 20 до 25 т. шт. шляпъ, плюшевыхъ, пуховыхъ, пружинныхъ, матерчатыхъ и фуражекъ, на сумму до 80 т. р. Рабочихъ: 50 мужчинъ и 20 женщинъ.

132. Сенковскій, Алексѣй Алексѣвичъ. Москва.

Шляпы, папахи, кепи и фуражки форменныя.

Фабрика основано въ 1863 г.; стоимость ежегоднаго производства, при 60 рабочихъ, 100 т. р.

133. Судаковъ, Георгій Саввичъ. Москва.

Шляпы и фурашки.

Фабрика основана въ 1826 г.; выдѣлывается ежегодно 200 т. шляпъ и фуражекъ, на сумму 300 т. р. Рабочихъ 300 ч.

**134. Гончаровъ, Василій Петровичъ. Владиміръ
на Клязьмѣ.**

Шляпы и шапки, мужскія и женскія; кепи и фуражки военныя.

135. Попъ, Юлій. Рига.

Мужскія шелковыя шляпы.

136. Вейгтъ, Федоръ Фридриховичъ. Варшава.

Мужскія шляпы и модель шляпочной фабрики.

137. Гюо, Федоръ. Москва.

Парики, накладки и пр.

Парикмахерская мастерская существуетъ съ 1827 г.; сумма производства 60 тыс. р. Рабочихъ и работницъ 35 чел.

138. Гибнеръ, Николай Федоровичъ. С.-Петербургъ.

Обувь.

Мастерская основана въ 1835 году. Рабочихъ 50 чел.; сумма годоваго производства 45 тыс. руб.

139. Епофродитовъ, Павелъ. С.-Петербургъ.

Дамская обувь.

140. Есиповичъ, Петръ Демьяновичъ. С.-Петербургъ.

Обувь.

Мужская обувь.

141. Петерсонъ, Карлъ Ивановичъ. С.-Петербургъ.

Мужская обувь.

Мастерская основана въ 1861 г.; стоимость ежегоднаго производства простирается до 45 тыс. р. Рабочихъ до 60 человекъ.

142. Цѣлибѣевъ, Федоръ Федоровичъ. С.-Петербургъ.

Обувь.

Мужская и дамская обувь.

Заведеніе существуетъ съ 1803 г.; сумма ежегоднаго производства простирается до 300 тыс. р.

143. Китайцевъ, Василій Максимовичъ. Москва.

Сапоги мужскія и штилеты.

144. Ситновъ, Григорій Федуловичъ. Москва.

Сапожные издѣлія.

Сапожное заведеніе существуетъ съ 1828 г.; ежегодно готовится обуви на сумму 87,684 р.; рабочихъ въ заведеніи 60 и внѣ его до 80 человекъ.

145. Шальновъ, Ксенофонтъ Афанасьевичъ, съ сыновьями. Москва.

Сапоги, ботинки, штилеты и галоши.

Фабрика мужской обуви существуетъ съ 1848 г.; стоимость годоваго производства, при 59 рабочихъ, 50 тыс. р.

- 146. Смирновъ, Митрофанъ Никаноровичъ.** *Нижній-Новгородъ*
Валяныя издѣлія.
- 147. Везововъ, Сергѣй Васильевичъ.** *Нижегородской губ., Арзамасскаго у., слоб. Вытздная.*
Войлокъ и полости поярковой и коровьей шерсти.
Кошмоваляльная фабрика существуетъ съ 1836 г. Рабочихъ 200 чел.; стоимость ежегоднаго производства 100 тыс. рублей.
- 148. Стрѣльниковъ, Василій Никифоровичъ.** *Вятской губ., Яранскаго у., д. Марьинская.*
Валяная шерстяная обувь.
- 149. Фоминскій, Василій Евдокимовичъ.** *Пермской губ., г. Кунгуръ.*
Сапоги и ботинки.
- 150. Чуватовы, Степанъ Никандровичъ и Алексѣй Павловичъ.** *Пермской губ., г. Кунгуръ.*
Сапоги.
Кожевенное и сапожное заведеніе основано въ 1845 г. Ежегодное производство на сумму 250 т. р. Рабочихъ до 1,000 чел.
- 151. Гофманъ, Іосифъ.** *Варшава.*
Гусарскіе сапоги.
- 152. Ламбертъ, Генрихъ Августъ.** *С.-Петербургъ.*
Перчатки: лайковыя, замшевыя и шведскія.
- 153. Сорокинъ, Тихонъ Дмитріевичъ.** *Москва.*
Перчатки лайковыя, дамскія и мужскія, и кожа жеребья, выдѣланная.
Перчаточная фабрика основана въ 1864 г.; вырабатывается въ годъ до 14 т. дюжинъ, на сумму 169 т. р.; перчаточной кожи

выдѣлывается до 40 т. шт.; рабочихъ 90 мужчинъ и 600 женщинъ.

154. Кипманъ, Максимилианъ Осиповичъ. Варшава.
Перчатки.

155. Флоранъ, Юлій. С.-Петербургъ.

Мужское, дамское и дѣтское бѣлье.

Бѣлошвейное заведеніе существуетъ съ 1849 г.; сумма ежегоднаго производства до 700 т. р.; работою занято до 900 человекъ.

156. Бартоломей, Поликсенія Владиміровна. С.-Петербургской губ., Царское-Село.

Вышитое бѣлье: пенуаръ, дѣтскія рубашки и пр.

157. Леонъ, Густавъ Яковлевичъ. Москва.

Готовыя мужскія рубашки.

158. Петрулевичъ, Марія Михайловна. Кіевъ.

Шитое дамское бѣлье: сорочка и кофта.

159. Пѣхотинская, Юлія Андреевна. Екатеринославской губ. и у., вол. Федоровская.

Малороссійская рубаха.

160. Жильцовъ, Иванъ Тимофеевичъ. Москва.

Ткацкія берда, для различныхъ тканей.

161. Неболсинъ, Александръ Григорьевичъ. С.-Петербургъ.

Статистика промышленности, обрабатывающей волокнистыя вещества, въ Европейской Россіи.

6-я ГРУППА.

КОЖА, МЪХА И КАУЧУКЪ.

1. Бене, Иванъ Андреевичъ. *С.-Петербургъ.*

Сапожный товаръ: голенища, головки и подошвы.

Кожевенный заводъ учрежденъ въ 1853 г.; выдѣлывается ежегодно 15 т. кожъ, въ томъ числѣ 12 т. опойковъ; дубильныхъ чановъ 15. Рабочихъ 20 чел.

2. Бергманъ, Эдуардъ Федоровичъ. *С.-Петербургъ.*

Опойковый товаръ: голенища и недомѣрокъ.

3. Бринкенгофъ, Иванъ. *С.-Петербургъ.*

Опойковыя голенища, головки и пр.

Кожевенное заведеніе основано въ 1842 г.; выдѣлываетъ кожъ на сумму до 50 т. р. въ годъ. Рабочихъ 12 чел.

4. Брусницынъ, Николай Мокѣевичъ. *С.-Петербургъ.*

Кожа подошвенная, дубленая ивовою и дубовою корою; мостовье тяжелое и легкое, опоекъ черный и бѣлый, голенища, головки и штиблеты, ремни машинные.

Кожевенный заводъ основанъ въ 1841 г.; ежегодно дубится до 120 т. кожъ, на сумму 962 т. р.; 3 паровыя машины въ 40 силъ, 930 дубильныхъ чановъ. Рабочихъ 185 человекъ.

5. Васильевъ, Петръ. *С.-Петербургъ.*

Юфтовый сапожный товаръ.

Кожевенное заведеніе, основанное въ 1850 г., приготовляетъ сапожныхъ вытяжекъ, на сумму 500 т. руб. въ годъ. Рабочихъ 90 чел.

6. Гибнеръ, Николай Федоровичъ. *С.-Петербургъ.*

Опоекъ, голенища, головки и задники.

Кожевенное заведеніе основано въ 1858 г.; стоимость ежегоднаго производства 75 т. р. Рабочихъ 25 чел.

7. Гаушъ, Федоръ Федоровичъ. С.-Петербургъ.

Подшвы, опойки и юфть.

Кожевенный заводъ основанъ въ 1862 г.; ежегодно выдѣлывается до 33 т. кожъ, на сумму 517 тыс. р. Рабочихъ 70 челов.

8. Миллеръ, Эрдманъ. С.-Петербургъ.

Головки и голенища.

9. Гренбергъ, Вильгельмъ Кузмичъ. С.-Петербургъ.

Опоекъ, голенища, задники и головки.

Кожевенное заведеніе основано въ 1863 г.; цѣнность годоваго производства 52 т. р.

10. Емельяновъ, Александръ Емельяновичъ. С.-Петербургъ.

Опоекъ и сапожный товаръ.

11. Ефимовъ, Савелій. С.-Петербургъ.

Опойковый товаръ.

Заведеніе, основанное въ 1863 г., выдѣлываетъ опойковъ и сапожныхъ вытяжекъ на 60 т. р. Рабочихъ 7 чел.

12. Зиновьевъ, Александръ. С.-Петербургъ.

Опоекъ гладкій и глянцеваый, голенища и головки.

13. Лангъ, Фридрихъ, и Бакманъ, Александръ. С.-Петербургъ.

Кожи: подошвенная, опойковая, замшевая, лайковая
вытяжки для сапогъ.

14. Лихачевъ, Титъ Степановичъ. С.-Петербургъ.

Опоекъ, голенища, головки и задники.

Кожевенный заводъ основанъ въ 1850 г.; годовою оборотъ составляетъ до 100 т. р. Рабочихъ 30 чел.

15. Миллеръ, Августъ Адамовичъ. С.-Петербургъ.

Опойковый товаръ и сапожныя вытяги.

Кожевенное заведеніе основано въ 1828 году, стоимость ежегоднаго производства, при 10 раб., простирается до 100 тыс. руб.

16. Миллеръ, Карль. С.-Петербургъ.

Опойковый товаръ: голенища и головки.

Кожевенное заведеніе основано въ 1849 году, стоимость производства, при 12 раб., простирается до 100 т. р.

17. Цитеманъ, братья. С.-Петербургъ.

Черная и бѣлая юфта и сапожныя вытяги.

18. Бахрушина, Анна Александровна. Москва.

Сафьяны, козловый и бараній.

Сафьянный заводъ основанъ въ 1845 г.; годовое производство представляетъ до 300 т. р. Рабочихъ 250 чел.

19. Ивановъ, Тимофей Ивановичъ. Москва.

Сапожный товаръ, опойковый и выростковый.

20. Евлевъ, Андрей Евлевичъ. Москва.

Пергаментъ изъ телячьей кожи и пленки золотобитныя.

21. Сорокинъ, Тихонъ Дмитриевичъ. Москва.

Кожи выдѣланныя.

22. Фрейдлендеръ, Стернь. Москва.

Подошвенная кожа, юфта, опоекъ и козловая кожа.

Кожевенный заводъ основанъ въ 1869 г.; сумма ежегоднаго производства 120 т. р. Рабочихъ 30 чел.

23. Брезницкій, Пинхусъ. Гродненской губ., Волковыскаго у., м. Свислочь.

Кожи: коровьи, телячьи и козьи.

24. Малкіель, братья. Витебской губ., м. Веліоны.

Кожа подошвенная и юфтовая, голенища, передки, португеи и ремни ружейныя.

Кожевенный заводъ основанъ въ 1869 г.; выдѣлываетъ кожь юфтовыхъ до 65 т. и подошвенныхъ до 12 т., кромѣ мелкихъ кожь и опойковъ, всего на сумму 900 т. р. Рабочихъ 226 чел.

26. Работнова, Льва Дмитриева, наследники. Ярославль.

Кожа яловичная, черная и бѣлая.

Кожевенный заводъ существуетъ болѣе 100 лѣтъ, выдѣлываетъ яловичныхъ коровьихъ кожь свыше 5 т. шт., на сумму 31 т. Рабочихъ 14 чел.

26. Марковъ, Александръ Ивановичъ. Нижегородской губ., Горбатовскаго у., с. Богородское.

Юфть бѣлая и черная.

Заведеніе основано въ 1840 г.; выдѣлываетъ до 10 тыс. кожь, на сумму до 50 т. р. Рабочихъ 14 чел.

27. Серебrenиковъ, Семень Ивановичъ. Нижегородской губ., Княгининскаго у., с. Б. Мурашкино.

Кожа коневая.

28. Алафузовъ, Иванъ Ивановичъ, и К^о. Казань.

Выдѣланныя юфтовые кожи сапожный товаръ, аммуничныя кожевенныя вещи.

Кожевенный заводъ основанъ въ 1860 г.; выдѣлывается ежегодно кожь на сумму свыше 1 мил. р. Паровыя машины сложностію въ 40 силъ; рабочихъ 180 до 250 чел., лѣтомъ, и 300 до 400 чел., зимою.

29. Фофановъ, Иванъ. Вятской губ., г. Слободской.

Сапожный товаръ: переда и голенища армейскіе.

Кожевенный заводъ существуетъ съ 1827 г.; выдѣлывается ежегодно до 40 тыс. кожь, на сумму 320 тыс. р. Рабочихъ 150 чел.

30. Фоминскій, Василій Евдокимовичъ. Пермской губ., г. Кунгуръ.

Опоекъ, выростокъ и баранья кожа.

Кожевенный заводъ существуетъ съ 1798 г.; выработывается въ годъ товару на сумму 350 т. р. Двигателями служатъ: конный приводъ и водяное колесо въ 10 силъ. Рабочихъ до 1200 чел.

31. Кузнецовъ, Михаилъ Борисовичъ. Томской губ., г. Тюмень.

Кожа яловая.

32. Останина, Марья Алексѣевна. Иркутской губ. и окр., с. Тельминское.

Кожевенный товаръ: юфть, выростокъ, опоекъ, козловая и подошвенная кожа.

33. Товарищество Скубѣевскаго кожевеннаго завода. Херсонской губ., Александрійскаго у., д. Скубѣевка.

Кожа подошвенная, сыромятная и юфтовая; ремни машинные.

Кожевенный заводъ основанъ въ 1860 г.; выдѣлываетъ ежегодно до 6 т. разныхъ кожъ, на сумму 70 т. р. Рабочихъ 35 чел.

34. Бауерфейндъ, Адольфъ Осиповичъ. Варшава.

Юфть; опоекъ матовый, глянецовый и шагреновый; сапожный товаръ.

Основаніе завода относится къ 1767 году; рабочихъ 32 чел., при конномъ двигателѣ; сумма годоваго производства 100 т. р.

35. Лямпе, братья Августъ и Иванъ. Варшава.

Цвѣтной сафьянъ, козловый и бараній, глянецовый и шагреновый; опоекъ матовый и лакированный.

Кожевенный заводъ существуетъ съ 1835 г.; выдѣлывается въ годъ 14,340 разныхъ кожъ, стоимостью на 17,750 р. Рабочихъ 30 чел. и конный приводъ.

36. Доманскій, Емилианъ Осиповичъ, и К^о. Люблин-ской губ. и у., с. Жуковъ.

Кожи выдѣланныя.

37. Фрейлихъ, Станиславъ. Радомъ.

Цвѣтной сафьянъ, козловый и бараній; опоекъ, глянце-вый, полуглянцевый и матовый, и вытяжки изъ коневой кожи.

Кожевенный заводъ основанъ въ 1866 г.; ежегодное производство представляетъ цѣнность въ 120 т. р. Заводъ приводится въ дѣйствіе паромъ; рабочихъ 50 чел.

38. Лопатинъ, Николай Ивановичъ. С.-Петербургъ.

Шорныя издѣлія: русская ямская упряжь троечная, парныя и одиночныя упряжи, съ приборомъ, золоченнымъ и изъ накладнаго серебра.

Шорное заведеніе основано въ 1770 году; сумма ежегоднаго производства 120 т. р. Рабочихъ 150 чел.

39. Мейреръ, Вильгельмъ. С.-Петербургъ.

Сбруя, парная и одиночная, и сѣдла, дамское и мужскія.

Шорная мастерская основана въ 1861 г.; годовой оборотъ около 20 т. р.; рабочихъ до 14 чел.

40. Шишкинъ, Степанъ Фомичъ. Москва.

Одиночная упряжь вызолоченная, парная упряжь приборомъ накладнаго серебра, троечная упряжь съ томпаковымъ наборомъ.

Шорное заведеніе основано въ 1837 г. Рабочихъ 80 ч.; стоимость ежегоднаго производства 100 т. р.

41. Шишкинъ, Афанасій Фомичъ. Москва.

Одиночная упряжь съ серебрянымъ и томпаковымъ наборомъ.

42. Одноушевская, Марья Ивановна, съ сыновьями.

С.-Петербургъ.

Мѣха: бобры морскіе и рѣчные, енотъ, соболя, илекъ, норка, горностай, выхухоль, мѣхъ бѣличій, лисій и овчинки.

Мѣховое производство существуетъ съ 1827 г. Рабочихъ 200 чел.; стоимость ежегоднаго производства простирается до 1 мил. руб.

43. Комаровъ, Никита Мироновичъ. Москва.

Овчины: романовскія, ордынскія, хивинскія, бухарскія, крымскія, рѣшетилловскія, русскія и сибирскія.

44. Пеликанъ, Ф. О. Москва.

Коверъ и подушки изъ мѣховъ.

45. Кочубей, князь Левъ Викторовичъ. Полтава.

Мерлушки изъ выкидышей испанской породы.

46. Стрѣльцовъ, Гершъ. Полтава.

Смушки рѣшетилловскія и кобелякскія.

47. Панышевъ, Иванъ Степановичъ. Нижегородской губ., Княгининскаго у., с. Б. Мурашкино.

Овчины.

48. Гавриловъ, Дмитрій Васильевичъ. Ярославской губ. и у.

Овчины романовскія, барана и ярокъ.

49. Плюснинъ, Михайль Емельяновичъ. Вятской губ., г. Слободской.

Мерлушки и овчины.

50. Вятскій губернскій лѣсничій. Вятка.

Овчины и мерлушки.

51. Барановскій, Петръ Викторовичъ, и К^о. С.-Петербургъ.

Овчины, лайка, замша, опоекъ, бараны и сабы, крашенные и некрашенные.

Кожевенный и скорняжный заводъ основанъ въ 1871 г.; выдѣлывается ежегодно до 150 т. кожъ, на сумму до 200 т. руб. Рабочихъ 150 чел.

52. Гукъ, Адамъ Васильевичъ. С.-Петербургъ.
Клеенки.

53. Вольфбергъ, Вильгельмъ. Москва.
Брезенты и пенъковые рукава.

54. Гандшинъ, Генрихъ. Москва.
Пенъковые рукава для пожарныхъ трубъ, діаметромъ отъ 1 до 3 дюйм.

Заведеніе основано въ 1860 г.; 2 паровыя машины въ 18 силъ. Рабочихъ 120 чел.; цѣнность ежегоднаго производства 120 т. р.

55. Хонъ, Дмитрій Григорьевичъ. Смоленскъ.
Клеенка набивная.

56. Товарищество Россійско-Американской резиновой мануфактуры. С.-Петербургъ.

Резиновыя издѣлія, вулканизированныя и невулканизированныя: ленты, ремни, ткани, рукава, клапаны, пробки и другія техническія приспособленія; подушки и игрушки дѣтскія; издѣлія изъ лакированной и роговой резины и изъ гутаперчи.

Резиновая мануфактура учреждена въ 1860 г.; приводится въ дѣйствіе 7-ю паровыми машинами въ 600 силъ; сумма годоваго производства простирается до 2¹/₂ м. р. Рабочихъ обою пола 1,200 чел.

7-я ГРУППА.

МЕТАЛЛИЧЕСКІЯ ИЗДѢЛІЯ.

1. Сазиковы, Сергѣй и Валентинъ Игнатьевичи. *С.-Петербургъ и Москва.*

Серебряныя издѣлія: чайные и кофейные приборы, вазы, кубки, кружки, канделябры, группы, барельефы и другія художественныя произведенія. Золотые жетоны въ память открытія русскихъ желѣзныхъ дорогъ.

Фабрики золотыхъ и серебряныхъ издѣлій основаны: въ Москвѣ въ 1810 году, въ С.-Петербургѣ въ 1842 году. Производство обѣихъ фабрикъ простирается до 600 т. руб., при общемъ числѣ рабочихъ отъ 175 до 200 чел.

2. Адлеръ, Василій Андреевичъ. *Москва.*

Золотыя издѣлія.

Фабрика золотыхъ издѣлій основана въ 1864 г.; цѣнность годового производства до 300 т. р. Работа ручная и механическая, при помощи паровой машины въ 6 силъ. Рабочихъ до 100 чел.

3. Алексѣевъ, Владиміръ. *Москва.*

Серебряная и вызолоченая плащетка, волока, битъ, канитель, блески, пряденое золото и серебро и пр.

Золото - канительная и прядильная фабрика основана въ 1785 г.; цѣнность ежегоднаго производства составляетъ до 1 мил. р.; паровая машина въ 12 силъ и паровой молотъ въ 9 пудовъ; Рабочихъ до 400 чел.

4. Гевлевъ, Андрей Гевлевичъ. *Москва.*

Образцы сусального золота и серебра.

Фабрика сусального золота существуетъ съ 1843 г.; стоимость ежегоднаго производства 70 т. р. Рабочихъ 35 чел.

5. Крумбюгель, Отто Андреевичъ. Москва.

Золотыя и ювелирныя издѣлія: браслеты, серьги, запонки, медальоны, цѣпи, кольца и кресты.

Фабрика основана въ 1859 г.; сумма годового производства 200 т. р. Рабочихъ 60 чел.

6. Матисенъ, Александръ Христофоровичъ. Москва
Серебряныя и аржантиновыя издѣлія

Фабрика основана въ 1864 г.; ежегодное производство на сумму 150 т. р. Рабочихъ 40 чел.

7. Овчинниковъ, Павелъ Акимовичъ. Москва.

Серебряныя издѣлія: чайныя и столовыя приборы, вазы, канделябры, корзины, кубки, кружки, братины, чаши, бокалы.

Фабрика золотыхъ и серебряныхъ издѣлій существуетъ съ 1853 г.; сумма ежегоднаго производства 400 т. р.; мастеровъ до 175 чел. и до 70 учениковъ.

8. Постниковъ, Андрей Михайловичъ. Москва.

Столовое серебро и серебряныя кабинетныя вещи.

Фабрика серебряныхъ и золотыхъ издѣлій основана въ 1868 г.; ежегодное производство простирается на сумму 250 т. р. Рабочихъ 125 чел.

9. Семеновъ, Василій Семеновичъ. Москва.

Серебряныя издѣлія, золоченыя, съ чернью: сервизы, чарки, табакерки, сигарочницы и пр.

Заведеніе серебряныхъ издѣлій существуетъ съ 1852 г.; цѣнность ежегоднаго производства 75 т. р.; рабоч. 40 чел.

10. Хлѣбниковъ, Иванъ Петровичъ. Москва.

Серебряныя издѣлія.

Фабрика серебряныхъ издѣлій основана въ 1870 г.; сумма ежегоднаго производства 300 т. р. Рабочихъ 200 чел.

11. Чичелевъ, Иванъ Дмитріевичъ. Москва.

Золотыя и серебряныя издѣлія.

Заведеніе золотыхъ и серебряныхъ издѣлій существуетъ съ 1815 г.; ежегодное производство на сумму 125 т. руб. Рабочихъ 30 чел. и учениковъ 20.

12. Шебановъ, Николай Ефимовичъ. Москва.

Серебряная братина великокняжеская, въ древнемъ стилѣ.

Фабрика серебряныхъ издѣлій существуетъ съ 1865 года; цѣнность годового производства 40 тыс. руб.; рабочихъ 35 чел. и 10 учениковъ.

13. Корвинъ-Круковскій, Іосифъ Ивановичъ. С.-Петербургъ.

Металлическія издѣлія: несгораемые шкапы, сундуки и шкатулки; умывальный столъ и трубчатая мебель.

Фабрика основана въ 1867 г.; сумма ежегоднаго производства 80 тыс. р. Рабочихъ 80 чел.

14. Де-Скороховскій, Константинъ Осиповичъ. С.-Петербургъ.

Сталь и желѣзо, сваренныя по новому способу.

15. Санъ-Галли, Ф. И. С.-Петербургъ.

Чугунная рѣшетка (у сада русскаго отдѣла выставки).

Чугунолитейный и механическій заводъ существуетъ съ 1854 года. Издѣлій готовится на сумму 560 тыс. руб. Заводъ приводится въ дѣйствіе тремя паровыми машинами въ 42 силы. 24 кузнечныхъ горна, 2 вагранки. Рабочихъ 620 чел.

16. Колчинъ, Николай Ивановичъ. Москва.

Проволока телеграфная, проволочные и машинные гвозди, мебельныя пружины.

Фабрика существуетъ съ 1867 г. Цѣнность ежегоднаго

производства 280 тыс. р. Паровая машина въ 30 силъ. Рабочихъ 120 чел.

17. Банинъ, Александръ Николаевичъ. *Нижегородской губ., Горбатовскаго у., с. Павлово.*

Ножницы всѣхъ сортовъ.

18. Варыпаевъ, Федоръ Михайловичъ, съ племянникомъ Иваномъ Александровичемъ. *Нижегородской губ., Горбатовскаго у., с. Павлово.*

Стальные издѣлія: ножи и ножницы.

Фабрика стальныхъ издѣлій существуетъ съ 1813 г.; работаетъ въ теченіи года до 15 тыс. дюж. разныхъ ножей и ножницъ, на сумму до 75 тыс. руб. Паровая машина въ 8 силъ, съ приводомъ на 65 полировочныхъ колесъ. Рабочихъ на самой фабрикѣ до 80 чел. и внѣ ея болѣе 300.

19. Горшковъ, Григорій Александровичъ. *Нижегородской губ., Горбатовскаго у., с. Павлово.*

Бритвы.

20. Завьяловы, бр. Алексѣй и Федоръ Ивановичи. *Нижегородской губ., Горбатовскаго у., с. Ворсма.*

Ножевой товаръ: ножи разные, ножницы и клубы.

Фабрика стальныхъ издѣлій основана въ 1827 году; производитъ ежегодно до 60 тыс. дюж. ножей, 8 тыс. дюж. ножницъ и до 25 тыс. шт. разныхъ инструментовъ, на сумму до 300 тыс. руб. Восемнадцати сильная паровая машина приводитъ въ дѣйствіе свыше 120 шлифовальныхъ, точильныхъ и др. станковъ. Рабочихъ на фабрикѣ 400 и внѣ ея 800 чел.

21. Лапинъ, Петръ Матвѣевичъ. *Нижегородской губ., Горбатовскаго у., д. Хръново.*

Ножницы дамскія, конторскія и парикмахерскія.

22. Калякинъ, Артемій Ивановичъ, съ сыновьями.

Нижегородской губ., Горбатовскаго у., с. Павлово.

Ножи и ножницы.

Фабрика основана въ 1816 г.; выработывается въ годъ до 7 тыс. дюж. ножей и ножницъ, на сумму до 50 тыс. р. Рабочихъ на фабрику 100 и на сторонѣ 200.

23. Капустинъ, Павелъ Андреевичъ. *Нижегородской губ., Горбатовскаго у., с. Павлово.*

Ножи разные и церковныя копыя.

24. Пиногоровъ, Иванъ Трифоновичъ. *Нижегородской губ., Горбатовскаго у., дер. Виткулово.*

Стальные напилки.

25. Пиногоровъ, Степанъ Трифоновичъ. *Нижегородской губ., Горбатовскаго у., д. Виткулово.*

Стальные напилки.

26. Воткинскій заводъ (Горнаго вѣдомства). *Вятской губ., Сарапульскаго у.*

Цѣпь съ распорками къ якорю; ружейные стволы и котельное днище, загнутое съ кромокъ подъ прямымъ угломъ, изъ Мартеновской стали.

Воткинскій заводъ, основанный въ 1763 году, одинъ изъ важнѣйшихъ казенныхъ заводовъ въ Россіи. Онъ приготовляетъ, преимущественно для морскаго вѣдомства, болѣе 180,000 пуд. желѣза, кромѣ того рельсы, локомотивы, желѣзные суда, якоря, цѣпи, и пр.

27. Артинскій заводъ (Горнаго вѣдомства). *Пермской губ.*

Косы и послѣдовательный ходъ ихъ производства.

Артинскій заводъ заслуживаетъ вниманія по приготовленію косъ (35,000 штукъ ежегодно), такъ какъ до сихъ поръ большая часть косъ привозилась въ Россію изъ заграницы. Заводъ основанъ въ 1783 году.

28. Вейсъ, Карль Августъ, фирма «Штарръ и К^о.»
Риа.

Проволочные гвозди.

29. Копельманъ, Самсонъ Петровичъ. Плоцкой
уб., Блонскаго у., близъ Новогеоргиевской крѣп.

Чугунная эмальированная кухонная посуда.

Чугунолитейный заводъ основанъ въ 1861 г.; разной посуды готовится въ годъ до 100,000 т. штукъ, на сумму 50 т. р. Паровая машина въ 12 силъ и до 100 чел. рабочихъ.

30. Котковскіе, братья. Радомской губ., Опатов-
скаго уѣзда, ст. Островецъ.

Машинные гвозди, ступицы и оси для повозокъ.

Желѣзодѣлательный заводъ основанъ въ 1842 г.; готовится въ годъ издѣлій на 120 т. р. Рабочихъ 120 челов.

31. Морандъ, Адольфъ. С.-Петербургъ.

Столь и канделябры въ стилѣ Людовика XVI, самовары, бюсты актера Самойлова и проф. Пименова, и копія съ памятника Петру Великому въ Петрозаводскѣ.

32. Растеряевъ, Сергѣй. С.-Петербургъ.

Дробь свинцовая и желѣзо луженое: глянцевое, матовое и одностороннее.

На дроболитейномъ заводѣ выдѣлывается до 9 тыс. п. дроби и картечи, на 26 тыс. р., а въ желѣзолудильномъ отдѣленіи завода, до 6 тыс. п. луженаго желѣза, на 32 т. р.

33. Стремъ, Августъ. С.-Петербургъ.

Бронзовые издѣлія: кіотъ, туалетныя принадлежности и рамки для фотографій.

34. Шопень, Феликсъ. С.-Петербургъ.

Бронзовые издѣлія: царскія двери, канделябры, часы въ стилѣ Людовика XIV, XV и XVI, и пр.

Бронзолитейный заводъ существуетъ съ 1805 года; цѣнность ежегоднаго производства до 150 тыс. руб. Рабочихъ 125 чел.

35. Шебановъ, Николай Ефимовичъ. Москва.

Лампы, люстры и другія бронзовыя издѣлія.

36. Баташевы, Василій и Александръ Степановичи, съ братьями. Тула.

Самовары, подносы и чашки, мѣдныя и томпаковыя.

Фабрика учреждена въ 1840 г.; выдѣлываетъ въ годъ до 20 тыс. самоваровъ, на сумму 160 тыс. р. Паровая машина въ 10 силъ; рабочихъ на фабрикѣ 222, на сторонѣ 140 чел.

37. Баташевы, братья. Тула.

Самовары съ подносами, зеленой и красной мѣди; скобяной товаръ: замки, личины, скобы, петли, задвижки, крючки, пружины дверныя, ручки и винты мѣдныя и желѣзные.

Фабрика существуетъ съ 1825 г.; выдѣлывается самоваровъ, дверныхъ, оконныхъ и печныхъ приборовъ и винтовъ, на сумму до 150 тыс. р. Рабочихъ на фабрикѣ 250 чел. и столько же внѣ ея.

38. Парошинъ, Иванъ Михайловичъ. Тула.

Каминъ съ рѣшеткою; дверныя, оконныя и печныя приборы.

39. Минхгеймеръ, Владиславъ Сигизмундовичъ. Варшава.

Металлическія пуговицы, гербы, буквы, медали и марки.

40. Гоно, Николай. С.-Петербургъ.

Карабины и ружья, двуствольныя, центральнаго боя.

41. Яхимекъ, Иванъ, и Сосновскій, Яковъ. *Варшава.*

Огнестрѣльное оружіе.

8-я ГРУППА.

ОБРАБОТКА ДЕРЕВА.

1. Бриггенъ, Карль Юлій. *С.-Петербургъ.*

Шкапы, витрины, столы и горки, изъ дубоваго и сосноваго дерева.

Столярная мастерская основана въ 1860 г. Рабочихъ отъ 30 до 50 чел.; сумма годоваго производства простирается до 40 тыс. р.

2. Лизере, бр. *С.-Петербургъ.*

Столярныя и обойныя издѣлія, мебель.

3. Пихардъ, В. *С.-Петербургъ.*

Пирамиды для ружей.

Столярное заведеніе основано въ 1862 г. Рабочихъ 50 чел.; сумма ежегоднаго производства отъ 60 до 70 тыс. р.

4. Сундквистъ, Павелъ. *С.-Петербургъ.*

Шкапъ.

5. Татищевъ, Александръ Александровичъ. *Новгородской губ., Крестецкаго у., с. Уствольно.*

Мебель, еловая дрань и образцы крыши крытой дранью.

6. Фельдманъ, Иванъ. *С.-Петербургъ.*

Шкапъ, тумба и столы.

7. Шрадеръ, Ермолай. *С.-Петербургъ.*

Шкапы изъ моренаго грушеваго дерева.

Столярная и мебельная фабрика существуетъ съ 1820 г. Рабочихъ около 100 чел. Годовое производство на сумму свыше 50 тыс. р.

8. Штанге, Никола Федоровичъ. С.-Петербургъ.

Мебель рѣзная.

Мебельная фабрика, бывшая Тура, основана въ 1818 г.

9. Скворцовъ, Алексѣй Александровичъ. Москва.

Столъ въ стилѣ временъ Иоанна Грознаго и два стула дубовые, въ русскомъ стилѣ.

10. Скино, Александръ Трофимовичъ. Москва.

Стулья орѣховаго дерева, съ рѣзьбою и обивкою, въ русскомъ стилѣ XIV столѣтія.

11. Фламандской, Федоръ Терентьевичъ. Москва.

Буфетъ и стулъ рѣзнаго орѣховаго дерева; письменный столъ, съ секретными ящиками, и стулъ моренаго дуба.

Столярно-паркетная фабрика основана въ 1850 г.; приводится въ дѣйствіе паровою машною въ 10 силъ. Рабочихъ 40 чел.; цѣнность годоваго производства 35 тыс. р.

12. Шиперко, Александръ Фердинандовичъ. Москва.

Дубовый письменный столъ и кресло къ столу, въ русскомъ стилѣ.

13. Махонбаумъ, Адольфъ. Близъ Варшавы.

Гнутая мебель, буковая и ясеневая.

Мебельная и паркетная фабрика «Войцѣховъ» основана въ 1872 г.; цѣнность годоваго производства до 200 т. руб. Рабочихъ 400 чел.

14. Вригтъ, Магнусъ фонъ-. Гельсингфорсъ.

Самопрялка.

15. Путиловъ, А. Н. Рига.

Пробки.

Фабрика основана въ 1871 г.; выдѣлываетъ въ годъ до 25 мил. пробокъ, на сумму 75 т.р. Рабочихъ: 50 мужчинъ и 50 женщинъ.

16. Штурцъ, Юлій (фирма А. Кригсманъ). Рига.

Пробки: винныя, пивныя, аптекарскія и другія; пробковые мундштуки и гротъ изъ пробковой коры.

Пробочная фабрика основана въ 1843 г.; выдѣлываетъ до 250 м. пробокъ въ годъ, на сумму 450 т. р.; паровая машина въ 8 силъ для первоначальной обработки матеріала. Рабочихъ 300 мужчинъ и 350 женщинъ.

17. Брейеръ, Юганъ Вильгельмъ. С.-Петербургъ.

Плетеная мебель, корзины и дѣтская коляска.

18. Желѣзновъ, Николай Ивановичъ. С.-Петербургъ.

Еловая дрань.

19. Врасскій, Алексѣй Борисовичъ. Тверской губ. и у., с. Козлово.

Дрань.

20. Коувалаское акціонерное общество руководѣльныхъ работъ (Директоръ Г. Д. Петерсонъ). Выборгской губ., д. Коувала.

Занавѣсы, ковры и разныя ткани изъ дерева и соломы.

Заведеніе для руководѣльныхъ работъ основано въ 1858 г.; занимаетъ до 30 рабочихъ и производитъ на сумму 8 тыс. марокъ.

9-я ГРУППА.

ИЗДѢЛІЕ ИЗЪ КАМНЯ, СТЕКЛЯННОЕ И КЕРАМИЧЕСКІЯ ПРОИЗВОДСТВА.

1. Императорская Петерговская гранильная фабрика. *С.-Петербургской губ., г. Петергофъ.*

Столики съ гладкою мозаикою, шкапикъ и бауль черного дерева съ рельефною мозаикою, ваза флорентинскаго агата.

Фабрика издѣлій изъ твердыхъ камней и флорентинской мозаики, основана въ 1775 г. Рабочихъ 40 чел.

2. Гесрихъ, К. *С.-Петербургъ.*

Издѣлія изъ бронзы, малахита, лаписъ-лазули, лабрадора и сибирскихъ твердыхъ камней: столики, зеркала, лампы, канделябры, подсвѣчники, чернильницы, шкатулки, пенельницы, вазочки, рамки, пресспапье, медальоны, брошки и другія мелкія вещи.

Бронзовая и гранильная фабрика основана въ 1842 г.; ежегодное производство на сумму до 60 тыс. р. Одна гранильная машина, 2 сверлильныхъ и 6 станковъ. Рабочихъ до 35 чел.

3. Шпергазе, Иванъ Федоровичъ. *С.-Петербургъ.*

Издѣлія изъ малахита и лаписъ-лазули: столы, рамки вазы и пр.

Фабрика основана въ 1868 г.; цѣнность ежегоднаго производства 75 тыс. р. Рабочихъ 30 чел.

4. Денисовъ, Козьма Іосифовичъ. *Пермской губ., г. Екатеринбургъ.*

Картины изъ Уральскихъ минеральныхъ породъ.

5. Стебаковъ, Иванъ Сергѣевичъ. *Пермской губ., г. Екатеринбургъ.*

Чашки, преспапье, бюсты, печатки и другія издѣлія изъ твердыхъ камней.

6. Екатеринбургская гранильная фабрика
Кабинета Его Императорскаго Величества. *Пермской губ., г. Екатеринбургъ.*

Эллиптическая чаша изъ орлеца съ пьедесталомъ изъ мрамора, ваза изъ калканской яшмы, чашечки изъ яшмы, агата, малахита и орлеца; пепельницы яшмовыя и порфировыя.

Фабрика основана въ 1765 г.; издѣлій производится на сумму 20 т. р.; 60 рабочихъ.

7. Колыванская шлифовальная фабрика
Кабинета Его Императорскаго Величества. *Томской губ., Алтайскаго округа,*

Ваза изъ зелено-волнистой яшмы и изъ сѣрофіолетоваго каргонскаго порфира; накладка изъ бѣлорѣцкаго кварца, съ куликомъ изъ брекчій.

Фабрика основана въ 1787 г. Рабочихъ до 60 чел.; издѣлій производится на сумму до 22,500 р.

8. Корчаковъ-Сивицкій, Владиміръ Ивановичъ.
Кіевской губ., Радомысльскаго у., с. Каменный-Бродъ.

Столовые доски и образцы лабрадора, крупно и мелкозернистаго.

9. Мартини, Карль Ивановичъ. Варшава.

Гипсовый переносный плафонъ съ карнизомъ, прикрѣпляемый прямо къ обшивкѣ потолка, безъ штукатурки.

10. Сворина, Цезарій. Варшава.

Пара мельничныхъ жернововъ, составленныхъ изъ кусковъ французскаго кремня.

11. Држевецкій. *Волынской губ., Кременецкаго у.*
Два жерновые камня.

12. Цѣхановскій, Иванъ Яковлевичъ. *Петроковской губ., Бендинскаго у., д. Городзецъ.*
Цементъ и издѣлія изъ него.

13. Желѣзновъ, Николай Ивановичъ. *С.-Петербургъ.*
Гончарныя произведенія.

14. Императорскій фарфоровый заводъ. *Близъ С.-Петербурга.*

Фарфоровыя издѣлія: вазы и пласты съ живописью, жардиньеры, цвѣтники, сервизы, бисквитовыя фигуры и пр.

Заводъ существуетъ съ 1744 г., приводится въ дѣйствіе паровою машиною въ 12 силъ; 4 горна, 6 муфелей; 230 рабочихъ. Цѣнность ежегоднаго производства до 100 тыс. рублей.

15. Степановъ, Михаилъ Артемьевичъ. *Московской губ., Богородскаго у., с. Васильево.*

Гончарныя издѣлія: плита огнеупорная, трубы, кубъ, газовыя реторты, огнеупорныя и сводныя кирпичи.

Гончарный заводъ основанъ въ 1871 году; ежегодное производство, при 100 рабочихъ и паровой машинѣ въ 14 силъ, простирается до 200 т. р.

16. Императорскій стеклянный заводъ. *Близъ С.-Петербурга.*

Стеклянные издѣлія: письменный и туалетный приборы, вазочки, цвѣтники, прессъ-папье, латки и проч., изъ цвѣтной массы, пурпуриновыя и писанныя финифтью.

Заводъ основанъ въ 1795 г.; производитъ въ годъ до 180 т. шт. разныхъ стеклянныхъ издѣлій и до 250 пуд. мозаичныхъ эмалей или смальтъ, на сумму до 70 т. руб.;

приводится въ дѣйствіе паровою машиною въ 20 силъ. Рабочихъ 130 чел.

17. Варшавскій, А. М. С.-Петербургской губ., Лужскаго уѣзда, Тарковскій заводъ.

Стеклянная посуда: бутылки и бутылки.

Заводъ основанъ въ 1869 г.; сумма годового производства, при 40 рабочихъ, 45 т. руб.

18. Костеревы, Никифоръ Андреевичъ, Николай, Иванъ и Владиміръ Ивановичи. Владимірской губ., въ Покровскомъ и Переяславскомъ уѣздахъ, и Ярославской губ., въ Угличскомъ у.

Стеклянные бутылки.

Три стеклянные завода производятъ въ годъ до 6 мил. бутылокъ и до 2 т. ящиковъ оконнаго стекла; рабочихъ 2 т. чел.

19. Титовъ, Андрей Александровичъ. Ярославской губ., г. Ростовъ.

Финифтевыя изображенія: образа, портреты и снимки съ картинъ, наглядные образцы приѣмовъ производства.

20. Костерева, Александра Егоровна, съ сыновьями. Владимірской губ., Покровскаго у., Лекторскій зав., при д. Подболотной.

Бутылки, стеклянные и хрустальные.

Заводъ, основанный въ 1847 г., производитъ въ годъ до 900 т. шт. бутылокъ, на 50 т. руб. Рабочихъ постоянныхъ 100 чел. и до 500 временныхъ.

21. Вайнштейнъ, Моисей Давыдовичъ. Волынской губ., Житомирскаго у., им. Новозаводское.

Стеклянные бутылки.

Заводъ основанъ въ 1857 году; выдѣлываетъ въ годъ до 2 мил. бутылокъ разныхъ образцовъ; рабочихъ 100 человекъ.

22. Амелунгъ, съ сыномъ. *Лифляндской губ., близъ г. Дерпта.*

Зеркала и зеркальныя стекла.

Зеркальный заводъ существуетъ съ 1770 г.; приводится въ дѣйствіе водянымъ двигателемъ въ 150 силъ и производитъ ежегодно зеркалъ на сумму до 120 т. руб. Рабочихъ 200 чел.

23. Гордличка, бр. Вильгельмъ и Эдуардъ. *Стрелецкой губ., Гарволминскаго уѣзда, с. Чехи.*

Стекло и хрусталь.

24. Сименсъ и Гальске. *С.-Петербургъ.*

Фарфоровыя издѣлія.

10-я ГРУППА.

ШКАТУЛОЧНЫЯ И МЕЛКІЯ ИЗДѢЛІЯ ИЗЪ РАЗНЫХЪ МАТЕРІАЛОВЪ.

1. Шольцъ, братья. *Москва.*

Рѣзныя токарныя издѣлія изъ кости и дерева: чернильница, палки, шахматы, подсвѣчники, мундштуки и пр.

2. Глинкины, Александръ и Дмитрій. *Вологодской губ., Кадниковскаго уѣзда, д. Борискова.*

Гребни, ложки, ножи для бумаги и другія издѣлія изъ рога.

3. Бронниковы, бр. Николай и Михаилъ. *Вятка.*

Рѣзныя издѣлія изъ кости и дерева: распятіе, карманные часы, папиросницы, медальоны, запонки и пр.

4. Бернштейнъ, братья Германъ и Веніаминъ. *Ломжинской губ., г. Остроленка.*

Янтарные мундштуки, папиросницы и туалетныя украшенія.

Фабрика существуетъ съ 1798 г.; янтарныхъ издѣлій приготавливается на сумму до 12 тыс. р. Рабочихъ 5 человѣкъ.

5. Барашъ, Петръ Романовичъ. Москва.

Футлярныя и переплетныя издѣлія: бювары, ящики для чаю и табаку, альбомы, шкатулки, портфели, бумажники, туалетныя вещи изъ берестовой коры и пр.

Фабрика основана въ 1840 г.; рабочихъ 40 чел.; сумма годового производства 40 тыс. руб.

6. Бѣляевъ, Егоръ Федоровичъ. Московской губ. и у., дер. Жостова.

Подносы, сахарницы, сигарочницы, спичечницы и пр.

Заведеніе существуетъ съ 1820 года. Рабочихъ 80 чел. Сумма ежегоднаго производства 25 тыс. руб.

7. Вишняковъ, Осипъ Филиповичъ, съ сыновьями. Московской губ. и у., с. Осташиково.

Лакированныя издѣлія изъ папье-маше и металла: подносы, ящики, сигарочницы, папиросницы, табакерки, спичечницы и пр.

8. Лукутинъ, Александръ Петровичъ. Московской губ. и у., на дачь Данилково.

Лакированныя издѣлія изъ битой бумаги: альбомы, ящики для чаю, табаку и пр., табакерки, портъ-моне, спичечницы, игольники и пр.

Фабрика существуетъ съ 1817 г.; сумма годового производства 30 тыс. руб. Рабочихъ 45 чел.

9. Перепелкинъ, Иванъ Федоровичъ. С.-Петербургъ.

Зонтики.

Зонтичная фабрика существуетъ съ 1846 г.; зонтиковъ приготавливается на сумму 150 тыс. руб. Рабочихъ 38 чел.

10. Правоторовъ, Григорій Андреевичъ. Москва.

Зонтики дамскіе и дождевые.

Заведеніе существуетъ съ 1857 г.; при 15 рабочихъ, производитъ на сумму до 40 тыс. руб.

11. Штаммъ, Эдуардъ. С.-Петербургъ.

Щетки головныя, мебельныя, экипажныя и др.

12. Ланкау, Фридрихъ. Москва.

Щетки: головныя, столовыя, карточныя, платяныя, сапожныя, половыя и другія.

Щеточное заведеніе основано въ 1817 г.; цѣнность производства до 8 тыс. руб. въ годъ. Рабочихъ 8 чел.

13. Фейстъ, Александръ Осиповичъ. Варшава.

Щетки: туалетныя, половыя, экипажныя для разныхъ техническихъ производствъ и др.

Щеточная фабрика основана въ 1856 г.; ежегодное производство на сумму 55 т. р. Рабочихъ 46 чел.

11-я ГРУППА.**ПИСЧЕБУМАЖНОЕ ДѢЛО.****1. Товарищество Невской писчебумажной фабрики (бр. Варгуниныхъ). С.-Петербургъ.**

Бумага: писчая, печатная, папирсная и цвѣтная. Образцы соломенной массы.

Писчебумажная фабрика основана въ 1839 г.; ежегодное производство простирается до 100 тыс. пуд. бумаги, на сумму 750 тыс. р. Три бумагодѣлательныя машины и 2 аппарата для приготовленія массы изъ соломы. Рабочихъ 350 человекъ.

2. Экспедиція заготовленія государственныхъ бумагъ. С.-Петербургъ.

Бумага машинная и ручная, съ водяными знаками.

Экспедиція заготовленія государственныхъ бумагъ существуетъ съ 1818 г. и устроена для выдѣлки до 100 мил. листовъ бумаги. Производство ручное и машинное; 17 паровыхъ машинъ отъ 4 до 40 силъ, 14 машинъ для обработки трепья и пеньки, 32 голландера для приготовленія бумажной массы, 2 бумагодѣлательныя машины съ сушильными, клейными и рѣзательными машинами, 49 гидравлическихъ прессовъ, 58 скоропечатныхъ машинъ, 30 черпальныхъ чановъ, 60 типографскихъ прессовъ; пантографныя, гильоширныя, нумераціонныя, конвертныя, прободительныя, грифовальныя и др. машины. Число рабочихъ измѣняется отъ 1,700 до 2,800 чел.

3. Гагаринъ, кн. Николай Николаевичъ. Ярославской губ. и у.

Бумага писчая, почтовая и цвѣтная.

Писчебумажная фабрика приводится въ дѣйствіе водяными и паровыми двигателями; рабочихъ свыше 350 чел.; цѣнность ежегоднаго производства 300 тыс. руб.

4. Сергѣевъ, Петръ Васильевичъ. Пенза.

Писчая бумага.

Фабрика основана въ 1851 г.; вырабатываетъ въ годъ до 120 т. п., на сумму 780 тыс. руб.; приводится въ дѣйствіе при помощи водяныхъ двигателей въ 260 силъ и паровыхъ въ 35 силъ, въ сложности. Рабочихъ мужскаго пола 180 чел. и женскаго 300.

5. Себера, А., и К^о. Кіевской губ., Радомысльскаго у., м. Малинъ.

Бумажная масса изъ осоки и бумага изъ нея.

6. Эпштейнъ, Иванъ Яковлевичъ. Варшавской губ., Гостынской у., дер. Сочевка.

Бумага: почтовая, писчая, рисовальная, обойная, папирсная и пр.

Писчебумажная фабрика основана въ 1842 г.; приводится въ дѣйствіе 3 турбинами и 2 паровыми машинами, сложностію въ 216 силъ; ежегодно изготовляется 50 тыс. пуд.

разныхъ сортовъ бумаги, на сумму 340 тыс. руб. Рабочихъ 500 человекъ.

7. Гаммаренъ, и К^о. Абоской губ., прих. Кюрёскаго, при водопадъ Кюрё.

Древесная масса, сосновая и осиновая.

Фабрика основана въ 1871 г.; выдѣлываетъ въ годъ до 30 тыс. пуд. массы, на сумму 40 тыс. руб.; приводится въ дѣйствіе водою. Рабочихъ 30 чел.

8. Гранбергеръ, Е. I., и К^о. Тавастусской губ., Сексмейкійскаго прих., дер. Вальксакоски.

Древесная масса; бумага машинная, обойная, картузная и макулатурная.

9. Нокіаское акціонерное общество. Тавастусской губ., г. Таммерфорсъ.

Древесная масса; картонъ и разные издѣлія изъ папьемаше.

Фабрика для приготовленія древесной массы и папки основана въ г. Таммерфорсѣ въ 1865 г., и двѣ такіе же фабрики при р. Нокія, въ прих. Биркала,—въ 1869 и 1871 г. Приготавливается въ годъ до 28 тыс. центнеровъ древесной массы, на 100 тыс. руб., и 4 тыс. центнеровъ картона, на 20 т. руб. Фабрики приводятся въ дѣйствіе водою. Рабоч. 108 чел.

10. Общество таммерфорской фабрики для приготовленія древесной массы. Таммерфорсъ.

Древесная масса и папка изъ нея.

11. Серлакіусъ, Г. А. Вазаской губ., прих. Кеуру, Мянтесская фабрика.

Древесная масса.

Фабрика основана въ 1868 г.; выдѣлываетъ до 10 тыс. центн. въ годъ, на сумму 35 тыс. руб. Рабочихъ 50 чел.

12. Тервакосское акціонерное общество. Тавастусской губ., прих. Янаккала.

Бумага почтовая, писчая, печатная, нотная и папиросная.

Фабрика существуетъ съ 1818 г., приводится въ дѣйствиѣ водою и выработываетъ въ годъ до 35 тыс. пуд. бумаги, на сумму 1 мил. фин. марокъ. Рабочихъ 65 мужчинъ, 140 женщинъ и 40 дѣтей.

13. Френкель, фонъ-, И. К., и сынъ. Тавастусской губ., г. Таммерфорсъ.

Бумага почтовая, писчая, обойная, картузная и макулатурная.

Фабрика основана въ 1803 г.; цѣнность ежегоднаго производства 1 мил. фин. марокъ; двигатели водяные. Рабочихъ 350 чел.

14. Лепешкинъ, Александръ Васильевичъ. Москва.

Обои, ручной и машинной выдѣлки (130 рисунковъ).

Фабрика основана въ 1872 г.; выдѣлываетъ до 300 тыс. кусковъ, на сумму 75 тыс. руб. Рабочихъ 70 чел.

15. Шумовъ, Иванъ Сергѣевичъ. Москва.

Цвѣтная бумага, мраморная, ситцевая и пр.

16. Риксъ, Георгій. Гельсингфорсъ.

Обои.

Фабрика основана въ 1858 г.; выдѣлываетъ до 830 тыс. кусковъ обоевъ, на сумму 150 тыс. руб. Рабочихъ 150 чел.

17. Леляновъ, Александръ Ивановичъ. С.-Петербургъ.

Сургучъ.

Фабрика основана въ 1850 г.; готовится въ годъ до 2,350 пуд. сургучу, на сумму 39 тыс. руб. Рабочихъ 12 чел.

18. Кельчевскій, Францъ Адамовичъ. Москва.

Чернила.

19. Езерскій, Анто́въ Станиславовичъ. Одесса.

Образцы чернилъ.

20. Тальгеймъ, Георгъ Андреевичъ. Рима.

Сургучъ.

Фабрика существуетъ съ 1871 г.; производитъ ежегодно 2,100 пуд. сургучу, на 40 тыс. руб. Рабочихъ 12 чел.

21. Ланковскій и Лико́пъ. Митава.

Чернила и штемпельныя краски.

22. Кадисонъ, Осипъ. Варшава.

Сургучъ, чернила, тушь и крахмалъ.

23. Левинскій, Игнатій. Варшава.

Конверты.

24. Шварцъ, Викторъ Карловичъ, и К^о. С.-Петербургской губ., г. Царское Село.

Альбомы для фотографическихъ карточекъ.

Альбомная фабрика основана въ 1861 г.; ежегодное производство на сумму 90 тыс. руб. Рабочихъ 95 чел.

25. Гагенъ, Теофиль Ивановичъ. Москва.

Конторскія и копировальныя книги.

Мастерская основана въ 1861 году; ежегодное производство, при 30 рабочихъ, на сумму 75 тыс. руб.

26. Куманинъ, Иванъ Васильевичъ. Москва.

Конторскія книги.

Фабрика конторскихъ книгъ основана въ 1861 г.; годовое производство на сумму 100 т. р. Рабочихъ 70 чел.

27. Коробовъ, Матвей Яковлевичъ. Москва.

Коробки для зажигательныхъ спичекъ.

28. Старковъ, Александръ Александровичъ. Вятской губ., г. Сарапулъ.

Конторскія книги.

29. Фрейбергъ, Адольфъ, торгующій подъ фирмою «Августъ Лира». Рима.

Конторскія книги.

Фабрика основана въ 1861 г.; рабочихъ до 40 чел.; сумма ежегоднаго производства до 65 тыс. руб.

30. Гросглюкъ, братья Бернарды и Федоръ. Варшава.

Разныя переплетныя издѣлія.

12-я ГРУППА.

ГРАФИЧЕСКІЯ ИСКУССТВА И ФАБРИЧНОЕ РИСОВАНИЕ.

1. Леманъ, Осипъ Ивановичъ. С.-Петербургъ.

Образцы шрифтовъ и стальныхъ пунсоновъ.

Словолитня основана въ 1854 г.; ежегодно приготавливается до 5 тыс. пуд. разнаго шрифта, на сумму 60 т. р. Машинъ для отливки литеръ 14 и печей 5. Рабочихъ до 60 чел.

2. Экспедиція заготовленія государственныхъ бумагъ. С.-Петербургъ.

Образцы различнаго рода печати. Примѣненія геліографіи и галваноластики.

3. Старковъ, Александръ Александровичъ. Вятской губ., г. Сарануль.

Образецъ типографской печати.

4. Оргельбрандъ, Ипполитъ и Мечеславъ. Варшава.

Книги, клише, шрифты и стереотипы.

Типографія и словолитня основаны въ 1844 г., ежегодное производство на сумму 80 т. р. Семь скоропечатныхъ машинъ и 5 ручныхъ; 7 машинъ словолитныхъ и 10 ручныхъ станковъ. Рабочихъ 210 чел.

5. Левенталь, Соломонъ. *Варшава.*

Книги, рисунки и гравюра на деревѣ.

Типографическое и ксилографическое заведеніе существуетъ съ 1861 г.; сумма ежегоднаго производства до 100 т. р. Рабочихъ 60 чел.

6. Стыфи, Иванъ. *Варшава.*

Гравюра на деревѣ.

7. Бессель, Василій Васильевичъ, и К^о. *С.-Петербургъ.*

Ноты.

8. Юргенсонъ, Петръ Ивановичъ. *Москва.*

Ноты, нотные заглавные листы и образцы нотныхъ гравированныхъ досокъ.

9. Брезе, Николай Константиновичъ. *С.-Петербургъ.*

Образцы литографіи и хромолитографіи.

10. Глыбовъ, Николай Автономовичъ. *С.-Петербургъ.*

Литографическія и хромолитографическія работы; атласы, карты и альбомъ историческихъ рисунковъ сепіей.

11. Ильинъ, Алексѣй Афиногеновичъ. *С.-Петербургъ.*

Картографическія, литографическія и хромолитографическія работы.

Заведеніе основано въ 1858 г.; ежегодный оборотъ составляетъ болѣе 250 тыс. р. Пять скоропечатныхъ литографическихъ машинъ и 7 ручныхъ прессовъ. Мастеровъ и рабочихъ до 110 чел.

12. Валькевичъ, Владиславъ Матвеевичъ. *Варшава.*

Литографическія и цинкографическія копіи съ картинъ.

- 13. Регульскій, Александръ Францевичъ. Варшава.**
Литографическія работы.
- 14. Фаянсъ, Максимилианъ Германовичъ. Варшава.**
Литографическія, хромолитографическія и фотографическія работы.
- 15. Бергамаско, Карлъ Ивановичъ. С.-Петербургъ.**
Фотографическіе портреты.
Фотографическихъ снимковъ изготавляется въ годъ на сумму отъ 60 до 70 т. р. Рабочихъ 30 чел.
- 16. Денъеръ, Генрихъ. С.-Петербургъ.**
Фотографическіе портреты и карточки.
- 17. Левицкій, Сергѣй Львовичъ. С.-Петербургъ.**
Фотографическіе снимки разныхъ величинъ.
- 18. Ретгеръ, Карлъ Карловичъ. С.-Петербургъ.**
Фотографическіе снимки съ картинъ Императорскаго Эрмитажа.
- 19. Настюковъ, Михаилъ Петровичъ. Москва.**
Фотографическіе снимки съ барельефовъ и виды Россіи.
- 20. Пановъ, Михаилъ Михайловичъ. Москва.**
Альбомъ фотографическихъ видовъ.
- 21. Пекарскій, Ярославъ Александровичъ. Москва.**
Фотографическіе портреты въ натуральную величину и виды.
- 22. Биркинъ, Д. Кіевъ.**
Фотографическіе виды Кіева и окрестностей.
- 23. Мантейфель, Баронъ Іоганъ. Рига.**
Фотографическіе портреты.

24. Брандель, Конрадъ. *Варшава.*

Патологическій альбомъ и фотографическій атласъ
накожныхъ болѣзней (періодическое изданіе г. Бранделя
и профессора Траутфетера).

25. Дуткевичъ, Мелетій. *Варшава.*

Фото-типографскіе оттиски.

**26. Клѣхъ, Фердинандъ, и Дуткевичъ, Мелетій.
*Варшава.***

Фотографическіе снимки.

27. Костка и Мулертъ. *Варшава.*

Фотографическіе снимки.

28. Мельнишкій, Францъ Осиповичъ. *Варшава.*

Хромо-фотографія.

29. Мечковскій, Иванъ Казиміровичъ. *Варшава.*

Фотографія по новому способу на угольной бумагѣ,
матовомъ стеклѣ и на эмальированномъ фарфорѣ.

30. Эли. *Варшава.*

Пятнадцать гелиоминіатюръ.

31. Елагинъ, Константинъ Павловичъ. *Москва.*

Рисунокъ для набивныхъ тканей.

32. Федоровъ, Алексѣй Федоровичъ. *Москва.*

Альбомъ акварельныхъ рисунковъ разрубленныхъ ча-
стей вола, въ натуральную величину, для нагляднаго
распознаванія различныхъ сортовъ мяса.

33. Марницъ, С.-Петербургъ.

Фотографическая камера съ принадлежностями.

13-я ГРУППА.**МАШИНЫ И ПЕРЕВОЗОЧНЫЕ МЕХАНИЗМЫ.**

1. Барановскій, Владиміръ Степановичъ. С.-Петербургъ.

Шести-сильная паровая машина, съ паровымъ котломъ.

2. Лесснеръ, Густавъ Арнольдовичъ. С.-Петербургъ.

Двѣ горизонтальныя паровыя машины съ расширеніемъ пара, въ 10 и въ 60 силъ; токарный станокъ, для плоской и продольной обточки и для наръзки винтовъ, по Витвортовой системѣ.

Машиностроительный и литейный заводъ основанъ въ 1859 г.; 30-ти сильный паровой двигатель приводитъ въ дѣйствіе 75 разныхъ исполнительныхъ машинъ; среднее число рабочихъ 230 чел.; стоимость годоваго производства 275 т. р.

3. Вонлярлярскій, Николай Александровичъ. Москва.

Грузокать, механизмъ для передвиженія тяжестей.

4. Апраксинъ, Викторъ Владиміровичъ. Орловской губ., Севскаго у., хут. Александровскій.

Усовершенствованный перегонно-очистительный аппаратъ для винокуренныхъ заводовъ, изобрѣтенный экспонентомъ (въ $\frac{1}{2}$ натуральной величины).

5. Нобель, Людвигъ Эмануиловичъ. С.-Петербургъ.

Формовальная машина, копировальный приборъ для мелкихъ токарныхъ работъ и патентованныя оси.

6. Императорское Московское Техническое Училище. (Директоръ В. К. Делла-Воссъ, Москва.)

Издѣлія механическаго завода училища: аппаратъ для черченія непрерывнымъ путемъ параболы; паровая машина въ 6 силъ; продольная ручная строгальная машина; модель машины и регуляторъ системы академика Чебышева; образецъ сухаго клозета и ручной пожарный насосъ.

Механическій заводъ Императорскаго Московскаго Техническаго училища производитъ ежегодно работъ на сумму до 50 т. р.; при немъ имѣются чугуно- и мѣдилитейная и кузница; паровыхъ двигателей три, въ сложности въ 41 силу. Рабочихъ 70 чел.

7. Вильсонъ, Иванъ Христофоровичъ. Москва.

Вѣяльная машина новой конструкціи.

Фабрика земледѣльческихъ машинъ и орудій существуетъ съ 1806 г.; рабочихъ 50 чел. и 25 учениковъ; сумма годоваго производства отъ 46 до 70 т. р.

8. Михель, Александръ Францевичъ. Тульской губ., с. Озерки.

Земледѣльческія орудія: молотилка, вѣлка, фермерская мельница и американскій топчакъ.

Озерская мастерская сельско-хозяйственныхъ машинъ основана въ 1864 г.; рабочихъ отъ 50 до 70 чел., при 5-ти сильной паровой машинѣ; стоимость ежегоднаго производства отъ 35 до 40 т. р.

9. Мещеринъ, Иванъ Лазаревичъ. Орелъ.

Молотилка, вѣялка - сортировка, скоропашка и соломотрясъ.

10. Евсѣевъ, Евстратъ Антоновичъ. Тамбовской губ., г. Моршанскъ.

Четырехконный молотильный станокъ съ зубчатымъ барабаномъ.

Механическое и чугуно-литейное заведеніе основано въ 1847 г.; приводится въ дѣйствіе паромъ; рабочихъ до 60 чел.; цѣнность ежегоднаго производства 25 т. р.

11. Вестбергъ, Николай Христіановичъ. Харьковъ.

Молотильная машина, съ приводомъ и принадлежностями, и пожарная труба.

Механическій заводъ основанъ въ 1858 г.; приводится въ дѣйствіе 6-ти сильною паровою машиною; цѣнность ежегоднаго производства 90 т. р.; рабочихъ, мастеровъ и учениковъ, 100 чел.

12. Бобринскій, графъ. Кіевской губ., Черкаскаго у., м. Смѣла.

Машины и орудія для свекловичныхъ плантацій: сѣялка, распашникъ, сапъ, мотыка, ножъ для чистки свекловицы и пр.

13. Менцель, Владиславъ Михайловичъ. Кіевской губ., Васильковскаго у., м. Бѣлая Церковь.

Сельско-хозяйственныя машины: плугъ, экстирпаторъ, рядовыя сѣялки, сортировка, ручная вѣялка, молотилка и шести-конный къ ней приводъ.

Фабрика изготовляетъ машинъ и земледѣльческихъ орудій на сумму до 100 т. р. въ годъ; приводится въ дѣйствіе 10-ти сильною паровою машиною, при 100 рабочихъ.

14. Левисъ-офъ-Менаръ, Владиміръ-фонъ. Лифляндской губ.

Снарядъ для очистки льнянаго сѣмени, льномялка и плугъ.

15. Сиверсъ, Егоръ фонъ-Лифляндской губ.

Модель зерносушилки.

16. Циховскій, Романъ Петровичъ. Радомской губ., Сандомірскаго у., дер. Линова.

Плуги усовершенствованной системы.

17. Кастильонъ, Леонъ Доминиковичъ. С.-Петербургъ.

Серія машинъ для обмундированія войскъ, по системѣ Кальбо: вытяжная машина для обуви, подошвошпилечныя машины, большія швейныя машины, для шитья бѣлья, обуви и шорныхъ вещей, палатокъ и пр.

Фабрика швейныхъ машинъ основана въ 1860 г.; ежегодно изготовляетъ отъ 1½ до 2 т. машинъ, на сумму до 200 т. р. Рабочихъ до 50 чел.

18. Мельницкій, Иванъ Станиславовичъ. Гродненской губ., Бѣльскаго у., дер. Рудки.

Машинка для размотки нитокъ, съ отмиѣтчикомъ.

19. Дедюлинъ, Яковъ Алексѣевичъ. С.-Петербургъ.

Стенографическій аппаратъ.

20. Петровъ, А. С.-Петербургъ.

Машина для печатанія безъ набора.

21. Тимирязевъ, Дмитрій Аркадьевичъ. С.-Петербургъ.

Машина для непосредственнаго стереотипнаго печатанія.

22. Едкевичъ, В. Рига.

Пожарныя трубы, на 2-хъ колесахъ.

Литейный и механическій заводъ основанъ въ 1863 году 2 паровыя машины, въ 35 силъ, приводятъ въ дѣйствіе 58 исполнительныхъ машинъ; рабочихъ 350 чел.; сумма ежегоднаго производства 300 т. р.

23. Трецеръ, Адольфъ. Варшава.

Безвоздушный аппаратъ и ручныя пожарныя трубы.

24. Мастерскія Главнаго Общества Россійскихъ желѣзныхъ дорогъ. С.-Петербургъ и Владимірской губ., г. Ковровъ.

Вагонъ пассажирскій втораго класса и паровозъ.

25. Обуховскій сталелитейный заводъ. Близъ С.-Петербурга.

Желѣзнодорожныя колеса, оси и шины.

26. Вернеръ, Фридрихъ. Москва.

Паровая печь для отопленія вагоновъ.

27. Московскія мастерскія Московско-Брестской желѣзной дороги. Москва.

Разрѣзь паровоза (модель).

28. Общество Коломенскаго машиностроительнаго завода, бывшаго братьевъ Струве. Московской губ., г. Коломна.

Паровозъ товаро-пассажирскій, вѣсомъ 28 тоннъ, съ тендеромъ, № 100 выпущенный съ завода.

Коломенскій заводъ основанъ въ концѣ 1863 г.; состоитъ изъ 3-хъ отдѣленій, паровознаго, вагоннаго и мостоваго; приводится въ дѣйствіе осмью паровыми машинами, всего въ 180 силъ. Занимаетъ около 2000 чел., мастеровыхъ и рабочихъ. Годовой оборотъ отъ двухъ до двухъ съ половиною миліоновъ руб.

29. Ворожейкинъ, Григорій Васильевичъ. Полтава.

Модели усовершенствованныхъ способовъ сцѣпленія и расцѣпленія подвижнаго состава желѣзныхъ дорогъ.

30. Држевецкій, Волынской губ., Кременецкаго у.

Два регулятора для паровыхъ машинъ; контрольный

аппаратъ для желѣзнодорожныхъ поѣздовъ и крючки для вагоновъ.

31. Тошковичъ, Николай. *Подольской губ., станція Жмеринка.*

Самосмазывающіяся буксы, собственнаго изобрѣтенія.

32. Дильпопъ, Рау и К^о. *Варшава.*

Товарный вагонъ, центробѣжная машина, земледѣльческія орудія, модели и чертежи машинъ.

Машинностроительный заводъ prepares ежегодно различныхъ издѣлій на сумму до 800 тыс. р.; дѣйствуетъ помощью 3-хъ паровыхъ машинъ. Рабочихъ 650 чел.

33. Мессершмидтъ, Германъ. *Гельсингфорсъ.*

Сигнальные фонари и рожекъ для желѣзныхъ дорогъ.

34. Коршъ, Леонидъ Федоровичъ. *С.-Петербургъ.*

Сани и пролетка.

Экипажная фабрика основана въ 1852 г.; цѣнность годового производства до 50 тыс. р. Рабочихъ 50 чел.

35. Лоошенъ, Леонтій Андреевичъ. *С.-Петербургъ.*

Рисунки экипажей.

36. Неллисъ, Карлъ Карловичъ. *С.-Петербургъ.*

Экипажи.

Экипажная фабрика существуетъ съ 1827 г.; ежегодное производство на сумму 150 тыс. р. Рабочихъ до 200 чел.

37. Щварце, Гейнрихъ Фадѣевичъ. *С.-Петербургъ.*

Ландо и сани.

Фабрика основана въ 1850 г.; готовится ежегодно экипажей на сумму до 75 тыс. р. Рабочихъ 80 чел.

38. Яковлевъ, Петръ Дмитриевичъ. *С.-Петербургъ.*

Дрожки на круглыхъ рессорахъ, дрожки на плоскихъ рессорахъ и шарабанъ.

Экипажная фабрика основана въ 1790 г.; изготовляетъ въ годъ до 270 различныхъ экипажей, на сумму 165 т. р.; рабочихъ 220 чел. и паровая машина въ 20 силъ.

39. Арбатскій, Николай Александровичъ. Москва.

Одномѣстная пролетка и сани одиночныя.

Фабрика существуетъ съ 1800 г.; изготовляетъ въ годъ до 250 лѣтнихъ и зимнихъ экипажей, на сумму свыше 100 т. р. Рабочихъ 110 чел.

40. Марковы, братья Василій и Александръ Дмитриевичи. Москва.

Кабріолетъ.

Экипажная фабрика существуетъ около ста лѣтъ; приготовляетъ въ годъ до 150 экипажей, на сумму 125 тыс. р. Рабочихъ 250 чел.

41. Пироговъ, Василій Сергѣевичъ. Москва.

Открытая полушарманка въ одну лошадь.

Экипажная фабрика основана въ 1838 г.; стоимость ежегоднаго производства, при 100 раб., 75 т. р.

42. Соболева, Максима, сыновья. Москва.

Двумѣстный фаetonъ.

Экипажная фабрика основана въ 1829 г.; рабочихъ 110 чел.; стоимость годоваго производства 100 т. р.

43. Шмидтъ, Эдуардъ Яковлевичъ. С.-Петербургъ.

Образцы осей, патентованныхъ и полупатентованныхъ.

Фабрика основана въ 1863 г., приводится въ дѣйствіе 8-ми сильнымъ локобилемъ; рабочихъ 70 чел. и сумма ежегоднаго производства 50 т. р.

44. Моховъ, Иванъ Ивановичъ. Москва.

Пружинныя рессоры новой конструкціи, для коляски.

Рессорная фабрика существуетъ съ 1812 г. Рабочихъ 120 чел. и сумма ежегоднаго производства до 120 т. р.

45. Шитовъ, Афанасій Ларіоновичъ. Москва.

Рессоры для полуфаетона и для кабриолета; станокъ для испытанія рессоръ.

Двѣ рессорныя фабрики въ Москвѣ и въ Ростовскомъ у., Ярославской губ., основаны въ 1833 г.; изготовляется въ годъ до 2 т. навѣсовъ, цѣнностію на 75 т. р. Рабочихъ 130 чел.

14-я ГРУППА.**ТОЧНЫЕ НАУЧНЫЕ ПРИБОРЫ И ХИРУРГИЧЕСКІЕ ИНСТРУМЕНТЫ.****1. Врадій, Пантелеймонъ Авксентьевичъ. С.-Петербургъ.**

Лабораторная лампа и аппаратъ для добыванія газа.

2. Липкинъ, Липманъ Израелевичъ. Ковенской губ. и у., м. Жейма.

Приборъ для точнаго превращенія прямолинейнаго движенія въ круговое.

3. Полетаевъ, Іосифъ Степановичъ. С.-Петербургъ.

Мѣрительная вилка для лѣсничихъ (собственнаго изобрѣтенія), съ автоматическимъ приборомъ, отмѣчающимъ толщину и число измѣренныхъ поперечниковъ, древесныхъ стволовъ.

4. Раковичъ, Василій Лукьяновичъ. С.-Петербургъ.

Спиртомѣръ для безперегоночной пробы специальныхъ спиртныхъ напитковъ и снарядъ для скорой пробы муки, масла и пр.

5. Сименсъ и Гальске. С.-Петербургъ.

Телеграфные аппараты и принадлежности.

6. Терентьевъ, Михаилъ Африкановичъ. С.-Петербургъ.

Геодезическіе инструменты собственнаго изобрѣтенія.

7. Аникѣевъ, Яковъ Павловичъ. Москва.

Микроскопъ и луны.

8. Гедвилло, Адамъ Фердинандовичъ. Москва.

Химическіе вѣсы, походная лабораторія, приборы для анализовъ и другія лабораторныя принадлежности.

9. Дегень, Викторъ Николаевичъ. Москва.

Транспортиръ-буссоль, землемѣрный инструментъ собственнаго изобрѣтенія, замѣняющій съ выгодою шмалькальдерову буссоль при съемкахъ.

10. Эдельбергъ, А. Н. Харьковъ.

Оптическіе и физическіе инструменты: магнито-электрическій двигатель, приспособленный къ изолированію проволоки; большой телескопъ съ принадлежностями; теоделитъ, пантометръ, астролябія; барометры Фортена и переносный сифонный; приборъ для сжатія газовъ до 100 атмосферъ; гальваническіе часы, металлическій термометръ для измѣренія температуры проволоки при прохожденіи тока, и пр.

11. Држевецкій. Волынской губ., Кременецкаго у.

Компасъ для черченія эллипса, параболы и гиперболы.

12. Выводцевъ. С.-Петербургъ.

Аппаратъ для гипсованія бинтовъ.

13. Герберъ, Карлъ Францевичъ. С.-Петербургъ.

Хирургическіе приборы и биндажи.

14. Ламбертъ, Генрихъ Августовичъ. *С.-Петербургъ.*
Бандажи и бинты.

15. Лачиновъ, Дмитрій Александровичъ. *С.-Петербургъ.*

Аппаратъ для освѣщенія полостей человѣческаго тѣла посредствомъ электрическаго свѣта.

16. Петровъ, Иванъ Петровичъ. *С.-Петербургъ.*

Золотая машинка для прокалыванія ушей у взрослыхъ и дѣтей, въ особенности у золотушныхъ.

17. Товарищество Россійско-Американской резиновой мануфактуры. *С.-Петербургъ.*

Хирургическіе бандажи и пр., изъ каучука.

18. Варыпаевъ, Федоръ Михайловичъ. *Нижегородской губ., Горбатовскаго у., с. Павлово.*

Лекарскій наборъ, хирургическіе, акушерскіе и зубодерные щипцы, литотомы и пр.

19. Лазаревичъ, Иванъ. *Харьковъ.*

Акушерскіе и гинекологическіе инструменты.

20. Бруннеръ, Николай Игнатьевичъ. *Варшава.*

Электро-терапевтическіе приборы.

21. Хватъ, Людвигъ. *Варшава.*

Хирургическіе инструменты собственнаго изобрѣтенія: аспираторъ, перфораторъ для оваріотоміи, маточный irrigatorъ и приборъ для чищенія мочевого пузыря послѣ литотоміи.

22. Данишевскій, Іосифъ. *Вильно.*

Электро-магнитный хронометръ, для астрономической обсерваторіи.

15-Я ГРУППА.

МУЗЫКАЛЬНЫЕ ИНСТРУМЕНТЫ.

1. Бекеръ, Яковъ. *С.-Петербургъ.*

Концертные рояли.

Фабрика основана въ 1841 г.; ежегодно готовится до 270 роялей, на сумму до 170 тыс. руб. Рабочихъ отъ 85 до 100 чел.

2. Шредеръ, Карлъ Ивановичъ. *С.-Петербургъ.*

Концертный рояль.

Фортепианная фабрика существуетъ съ 1818 г.; изготовляется въ годъ до 350 инструментовъ. Рабочихъ на фабрицѣ 118 и внѣ ея 43 чел.

3. Штюрцваге, Леопольдъ Карловичъ. *Москва.*

Рояль.

Фортепьянная фабрика учреждена въ 1842 г. Рабочихъ 25 чел.; стоимость ежегоднаго производства 30 т. р.

4. Гаазъ, Карлъ Карловичъ. *Одесса.*

Два рояля и пианино.

5. Гофферъ, Антонъ Григорьевичъ. *Варшава.*

Рояли: концертный и кабинетный.

Фабрика роялей существуетъ съ 1835 г.; ежегодное производство, при 52 рабочихъ, простирается на сумму до 69 тыс. руб.

6. Малецкій, Юліанъ Игнатъевичъ. *Варшава.*

Рояль концертный.

7. Лопухинъ, Михайль Павловичъ. *Кіевъ.*

Цитра-барабанъ.

8. Федоровъ, Николай Никандровичъ. Москва.
Мѣдная труба и рожокъ.

9. Израилевъ, Аристархъ. Ярославской
Ростовъ.
Камертоны.

16-я ГРУППА.

ВОЕННОЕ ДѢЛО.

1. Мастерскія Музея Главнаго Интендантскаго Управленія. С.-Петербургъ.

Рисунки современной формы обмундированія войскъ.

2. Обмундировальныя мастерскія Интендантскаго вѣдомства. С.-Петербургъ.

Образцы обмундированія (шитаго платья и обуви) русскихъ войскъ:

а) Кексгольмскаго Гренадерскаго, Императора Австрійскаго полка;

б) 34-го пѣхотнаго, Сѣвскаго, Наслѣднаго Принца Австрійскаго полка;

в) 9-го драгунскаго, Казанскаго, Е. И. В. Эрцъ-Герцога Австрійскаго Леопольда полка,

г) 5-го уланскаго, Литовскаго, Е. И. В. Эрцъ-Герцога Австрійскаго Альберта полка;

д) 8-го гусарскаго-Лубенскаго, Е. И. В. Эрцъ-Герцога Австрійскаго Карла-Людвига полка;

е) 1-ой, Е. И. В. Эрцъ-Герцога Австрійскаго Вильгельма батареи, 7-ой конно-артиллерійской бригады.

3. Реймъ, Александръ Карловичъ. С.-Петербургъ.

Ранцы, патронташи, сухарныя мѣшки; складныя ведра

и другія аммуничные предметы изъ непромокаемыхъ тканей, и образцы самыхъ тканей.

Фабрика основана въ 1872 г.; рабочихъ 100 человекъ; сумма производства 100 т. руб.,

4. Обозныя мастерскія Интендантскаго вѣдомства. С.Петербургъ и Варшава.

Провіантская повозка и легкая линейка подвижнаго дивизионнаго лазарета.

5. С. Петербургскій патронный заводъ.

Патроны къ ружьямъ Крынка и къ винтовкамъ Бердана.

6. С.-Петербургскій Арсеналь и орудійная мастерская.

а) Мѣдная 4-хъ фунтовая полевая пушка, съ призматическимъ замкомъ, желѣзнымъ лафетомъ (системы Фишера) и передкомъ.

б) Мѣдная нарѣзная 6-ти дюймовая мортира, съ призматическимъ замкомъ, желѣзнымъ станкомъ для возки (системы Полковника Семенова) и осаднымъ передкомъ.

в) Мѣдная нарѣзная 3-хъ фунтовая пушка, разобранная и навьюченная, съ передкомъ и двумя зарядными ящиками, на четыре лошади.

г) Снаряды къ означеннымъ орудіямъ.

д) Деревянные модели различныхъ орудій.

Желѣзные лафеты изготовлены на заводѣ г. Берда, въ С.-Петербургѣ.

7. Динабургскій Инженерный Арсеналь.

Шандевый инструментъ: стальные лопаты, топоры,

кирки и мотыги. Модель понтоннаго моста (въ $\frac{1}{6}$ натуральной величины) и понтоннаго обоза (въ $\frac{1}{8}$ нат. вел.).

Ежегодное производство простирается до 8 мил. штукъ шанцевыхъ инструментовъ и 140 фуръ въ годъ; двѣ паровыя машины, сложностью въ 46 силъ, и до 100 человекъ рабочихъ. (Стальные лопаты для Инженернаго вѣдомства изготовляются, сверхъ того, заводчикомъ Санъ-Галли, а топоры—заводчикомъ Мосягинымъ, въ С.-Петербургѣ).

8. Златоустовскій оружейный заводъ (Горнаго вѣдомства).

Холодное оружіе и ружейные стволы.

Златоустовская оружейная фабрика основана въ началѣ нынѣшняго столѣтія мастерами, выписанными изъ Золингена. Она снабжаетъ всю армію холоднымъ оружіемъ. Ежегодная производительность около 40 тыс. штукъ.

9. Обуховскій Сталелитейный заводъ. *Близъ С.-Петербурга.*

Стальные орудія и снаряды, 4 фун., 6, 8 и 12 дюйм. калибра; артира 8 дюйм.

Заводъ основанъ въ 1863 г.; цѣнность ежегоднаго производства до 1 мил. руб.; рабочихъ 1,200 чел.

10. Тульскій оружейный заводъ, *Тула.*

Шестилинейныя ружья системы Кринка, пѣхотное и драгунское. Малокалиберныя винтовки системы Бердана. Продольной разрѣзъ винтовки.

Заводъ основанъ въ 1712 г., перестроенъ, со введеніемъ вполне машиннаго производства, въ 1870 г. Три турбины въ 120 силъ и двѣ запасныя паровыя машины въ 150 и 50 силъ, на случай недостачи воды. До 800 станковъ; и рабочихъ 1,200 человекъ. Ежегодно производится до 75 т. ружей.

11. Сестрорѣцкій оружейный заводъ. *С.-Петербургской губ. и у.*

Малокалиберные кавалерійскіе карабины, системы Бердана.

Заводъ существуетъ съ 1814 года и изготовляетъ до 30 т. ружей въ годъ, на сумму 810 т. руб. Вододѣйствующихъ колесъ 19, турбинъ 2, паровыхъ машинъ 2, молотовъ 6, разныхъ станковъ 749. Рабочихъ 1,000 человѣкъ.

12. Пермскій стале и чугуно-пушечный заводъ. Пермской губерніи.

Стальная, наръзная, 9-ти дюймовая пушка береговой артиллеріи, съ запирающимъ механизмомъ французской системы (Трель-де-Болье); желѣзный лафетъ къ ней, системы Полковника Семенова, съ желѣзною поворотною рамою (изготовленный на заводѣ г. Берда, въ С.-Петербурѣ). Трикебаль системы Вышнеградскаго, для перевозки 9-ти и 11-ти дюймовыхъ пушекъ. Модель и дискъ 20 дюймовой чугунной пушки.

13. Максимовъ, Ф. С.-Петербургъ.

Звѣздка для измѣренія калибра наръзныхъ 8, 9, 10 и 11 дюймовыхъ орудій, проектированная экспонентомъ и исполненная механикомъ Брауеромъ.

14. Шафъ, братья Вильгельмъ и Густавъ (фирма: «Шафъ сыновья»). С.-Петербургъ.

Холодное орудіе: шпаги, сабли, полусабли, палаши, пашки, кортики, эспадроны и рапиры.

Оружейная фабрика существуетъ съ 1824 г.; цѣнность годового оборота 30,000 руб.

15. Нобель, Людвигъ Эмануиловичъ. С.-Петербургъ.

Снарядъ изъ закаленного чугуна.

16. Гофмаркъ, Бруно. С.-Петербургъ.

Приборы и инструменты для переснаряженія малокалиберныхъ металлическихъ патроновъ.

17. Хирургическій инструментальный заводъ. С.Петербургъ.

Наборы хирургическихъ инструментовъ, которыми снабжаются войска.

18. Мейнертъ. С.-Петербургъ.

Большой глазной наборъ, по табели для военныхъ госпиталей.

19. Бозе и сынъ. С.-Петербургъ.

Фельдшерскій ветеринарный ящикъ; лекарскій и фельдшерскій, ветеринарные, карманные наборы, по утвержденной табели для войскъ.

20. Подшиваловъ. С.-Петербургской губ., г. Петергофъ.

Собраніе подковъ для лошадей съ порочными копытами, по табели для войскъ.

21. Военное Министерство. С.Петербургъ.

Модель офицерской палатки подвижнаго дивизионнаго лазарета; полный аптечный вьюкъ; перевязочный ящикъ подвижной аптеки; носилки разныхъ образцовъ и складной операционный столъ. Альбомъ чертежей лазаретнаго полковаго и дивизионнаго обоза.

22. Лишинъ. С.-Петербургъ.

Модель складной госпитальной палатки, съ желѣзнымъ остовомъ, деревянною чешуйчатою крышею и такими же боками.

23. Куриковъ, Павелъ Григорьевичъ. С.-Петербургъ.

Пѣхотный перевязочный ранецъ, заключающій 50 простыхъ перевязокъ (полагается одинъ на роту или бата-

рею); эскадронныя перевязочныя кобуры, фельдшерская сумка, фляжка водоносная; сѣдло кавалерійское съ полнымъ приборомъ.

Кожевенный заводъ и шорная фабрика основаны въ 1867 году; рабочихъ 280 человекъ, сумма ежегоднаго производства 700 т. руб.

24. Добржицкій, Генрихъ Ипполитовичъ. Варшавской губ., Новоминскаго у., д. Меня.

Образецъ карты больничныхъ районовъ, для рациональнаго распредѣленія вновь открываемыхъ больницъ.

25. Военно Топографическій Отдѣлъ Главнаго Штаба. С.-Петербургъ.

а) Издѣлія механической мастерской:

Мензула и кипрегель-дальномѣръ, съ кругомъ высотъ и двумя уровнями. Буссоль Генерала Стефана.

б) Работы картографическаго заведенія:

Топографическая карта Европейской Россіи ($1/126000$), рѣзанная на мѣди.

Спеціальная карта Европейской Россіи ($1/420000$), рѣзанная на мѣди (ред. Полк. Стрельбицкій).

Анастатическіе оттиски на пенъковой бумагѣ, печатанные на скоропечатномъ станкѣ.

Фотографическія уменьшенія съ разныхъ средне-азіатскихъ съемокъ, картъ и плановъ.

Фотографическія копіи съ разныхъ картъ и плановъ и пр.

Свѣтопечатные оттиски (по способу Гемозера), со съемочныхъ черновыхъ плановъ ($1/126000$).

Гельографюра (способъ Маріота). Изданіе съемки Бессарабіи ($1/100000$ и $1/126000$) и Финляндіи ($1/42000$), и воспроизведеніе гравюръ.

Гальванопластика. Рельефы съ гравированныхъ досокъ и доски геліографическія.

Дорожная карта Кавказскаго края ($\frac{1}{840000}$), хромолитографированная въ Тифлисѣ, въ Кавказскомъ Военно-Топографическомъ отдѣлѣ.

Карта Туркестанскаго Генераль-Губернаторства ($\frac{1}{1680000}$), хромолитографированная въ Ташкентѣ, въ Туркестанскомъ Военно-Топографическомъ отдѣлѣ.

26. Штубендорфъ, Отто Эдуардовичъ. С.-Петербургъ.

Военный дальномѣръ, съ призмами и постоянной базой (средняя ошибка, на 2,000 шаговъ, около $1\frac{1}{2}\%$, при базѣ въ 10 саж.)

27. Главное управленіе Межеваго вѣдомства въ Финляндіи. Гельсингфорсъ.

Генеральная карта Финляндіи.

17-я ГРУППА.

МОРЕХОДНОЕ ДѢЛО.

1. Назиковъ, Петръ Гавриловичъ. С.-Петербургъ.

Модель (въ $\frac{1}{12}$ настоящей величины) рулеваго аппарата, устроеннаго на броненосномъ фрегатѣ Петропавловскъ и дѣйствующаго силою вращенія гребнаго вала.

2. Шлюпочная мастерская Кронштадтскаго порта.

Деревянный паровой вельботъ съ механизмомъ въ 3

нарицательныя силы, предназначенный для одного изъ броненосныхъ судовъ русскаго флота.

Цѣнность ежегоднаго производства мастерской до 85 т. руб.; рабочихъ 200 чел.

3. Бѣляевъ, Алексѣй Тимофеевичъ, С.-Петербургъ.

Приборъ для штампованія рѣзьбы болтовъ, коллекція болтовъ съ штампованною нарѣзкою и образцы постепеннаго штампованія желѣзныхъ уключинъ для шлюпокъ.

4. Субботинъ, Николай Александровичъ. С.-Петербургъ.

Модель одной изъ частей желѣзнаго плавучаго гидравлическаго дока. (Докъ подобнаго устройства, состоящій изъ пяти частей, служитъ для прохода судовъ чрезъ Невскій баръ и для ремонта ихъ.)

5. Макаровъ, Степанъ Осиповичъ. С.-Петербургъ.

Пластырь для закрыванія на желѣзныхъ судахъ подводныхъ пробоинъ и модель части судна съ пробоиною, закрытою пластыремъ.

6. Мастерская мореходныхъ инструментовъ Морскаго Министерства. С.-Петербургъ.

Главный компасъ, съ освѣтительнымъ къ нему аппаратомъ, морской барометръ и лоть съ храпами.

7. Гальванопластическая мастерская Кронштадтскаго порта.

Предметы, нарощенные слоемъ мѣди и другихъ металловъ; служащіе для сего прибора и метеріалы.

Мастерская основана въ 1865 году. Ежегодно нарощается до 800 пуд. мѣди; цѣнность годоваго производства 100 т. р. Работы производятся помощью 5,000 элементовъ Даніеля. Рабочихъ при мастерской 15 чел.

8. Федоровскій, Иванъ Михайловичъ. С.-Петербургъ.

Четырехдюймовое чугунное орудіе, нарощенное гальваническимъ слоемъ мѣди.

9. Тизенгаузенъ, Евгеній Богдановичъ. Кронштадтъ.

Модель кронштадтскаго дока, для постройки и исправленія большихъ броненосныхъ судовъ.

10. Морской музей и модельная мастерская. С.-Петербургъ.

а) Образецъ матросской койки русскаго военнаго флота. (Коечный тюфякъ набить рубленою пробкою и можетъ служить спасительнымъ аппаратомъ для трехъ человѣкъ).

б) Модель Императорской яхты «Ливадія» (въ $\frac{1}{48}$ долю настоящей величины), построенной въ г. Николаевскѣ.

в) Модель монитора «Императоръ Петръ Великій» (въ $\frac{1}{48}$ долю настоящей величины), построеннаго въ С. Петербургѣ, по проекту ген.-адъютанта Попова.

11. Кишкинъ. С.-Петербургъ.

Модель товаро-пассажирскаго, мелко сидящаго парохода.

12. С.-Петербургскій Рѣчной Яхтъ-Клубъ. С.-Петербургъ.

Гребная шлюпка, двухпарная, и лыжи.

13. Кауфманъ, Аркадій Александровичъ. С.-Петербургъ.

Модели двухъ шхунъ, построенныхъ на принадлежащей экспоненту верфи, на р. Нѣманѣ, близъ г. Гродно.

14. Яковенко, Павелъ Игнатъевичъ. Одесса.

Модель плоскодоннаго рѣчнаго судна изъ непромокаемыхъ тканей, для сплава по рѣкамъ, обилующимъ лѣсами въ своихъ верховьяхъ.

15. Кронштадтскій пароходный заводъ (Морскаго Министерства).

Водоопреснительный аппаратъ системы Тона; вельботная паровая машина (см. № 2 этой группы).

16. Гидрографическій Департаментъ (Морскаго Министерства).

Геогностическая карта береговъ и рельефа дна Финскаго залива. Морскія (гравированныя на мѣди) карты морей, омывающихъ берега Россіи. Альбомы морскихъ видовъ и другія изданія.

17. Щпаковскій, Александръ Ильичъ. С.-Петербургъ.

Фонарь для ночныхъ сигналовъ, введенный на военныхъ судахъ русскаго флота.

18. Акціонерное Общество Абоской корабельной верфи. Або.

Модели кораблей; корабельные блоки и тросы.

Верфь основана въ 1742 году. Сумма годоваго производства 582 тыс. руб. Рабочихъ 400 чел.

19. Крейтонъ, В. и К^о. Або.

Десяти-сильная паровая машина; паровая лебедка; модели лодокъ; небо огневой коробки отъ до-суха перекипѣвшаго котла.

Механическій и литейный заводъ и корабельная верфь основаны въ 1842 г. Цѣнность ежегоднаго производства 300 тыс. руб. Рабочихъ 500 чел.

20. Стенбергъ, I. Д. и сыновья. Гельсингфорсъ.

Тридцати - сильная пароходная паровая машина, съ усовершенствованнымъ аппаратомъ для приведенія ея въ дѣйствіе и тормаженія.

21. Ковако, Александръ Николаевичъ. С.-Петербургъ.

Спасительный аппаратъ, модель приспособленія для подъема гребнаго винта, и ударная артиллерійская трубка для сферическихъ и коническихъ бомбъ морской артиллеріи.

22. Кебке, Иоганъ Гейнрихъ. С.-Петербургъ.

Азимуть и пейлькомпасъ и компасъ, приспособленный для желѣзныхъ пароходовъ.

18-я ГРУППА.**СТРОИТЕЛЬНОЕ ДѢЛО И ГРАЖДАНСКАЯ АРХИТЕКТУРА.****1. Герике, Карль Федоровичъ. С.-Петербургъ.**

Алебастръ, жженый и молотый, и гипсовый камень.

Заводъ для обжиганія гипса основанъ въ 1847 г.; ежегодно добывается сыраго гипса на сумму до 150 тыс. руб., и готовится алебаstra на 200 тыс. руб. Паровая машина въ 35 силъ, 14 обжигательныхъ печей и 7 мельничныхъ поставовъ. Рабочихъ 50 чел.

2. Растеряевъ, Сергѣй. Близъ С.-Петербурга.

Кирпичъ.

Кирпиче-дѣлательный заводъ основанъ въ 1858 г.; выдѣлываетъ въ годъ до 4 м. шт. кирпича, на сумму 60 тыс. р. Рабочихъ 50 чел.

3. Ефимовъ, Василій Трифоновичъ. *С.-Петербургской губ. и у., д. Славянка.*

Огнеупорный кирпичъ.

4. Шмидтъ, Карль Христіанъ. *Подераа, близъ Рима.*

Цементъ, портландскій и романскій, съ описаніемъ его свойствъ и состава.

Заводъ основанъ въ 1867 г.; выдѣлываетъ цемента: портландскаго 26 тыс. и романскаго 22 тыс. бочекъ, цѣною на 180 тыс. р. Рабочихъ 200 чел.

5. Вельке, Альфонсъ Яковлевичъ. *Кельцы.*

Образцы мрамора.

6. Лясоцкій, Левъ Францовичъ. *Варшава.*

Образцы вентиляціонныхъ изразцевъ, съ чертежами.

7. Сокульскій, Іосифъ Францовичъ. *Петроковской губ., Новорадомскаго уѣзда.*

Образцы черепицы и кирпича изъ цемента, съ примѣсью различныхъ матеріаловъ.

8. Солтыкъ, графъ Маркелій Францовичъ. *Радомской губ., Конскаго уѣзда.*

Огнеупорная глина и кирпичъ.

9. Цѣхановскій, Иванъ Яковлевичъ. *Петроковской губ., Бендинскаго у., дер. Гродзецъ.*

Образцы цемента и издѣлія изъ него.

Цементный заводъ существуетъ съ 1857 г.; выдѣлываетъ ежегодно до 30 тыс. двѣнадцати-пудовыхъ бочекъ, стоимостью на 135 тыс. р.; заводъ приводится въ дѣйствіе 4-мя паровыми машинами, сложностію въ 100 силъ. Рабочихъ до 300 чел.

10. Бруммеръ, Г., и К^о. *Нюландской губ., Гусбюскаго прих., Савіоскій заводъ.*

Портландскій цементъ.

11. Рааше, Павелъ Людвигъ. Рига.

Снаряды для испытанія прочности строительныхъ матеріаловъ.

12. Ивинскій, Лаврентій Августиновичъ. Ковенской губ., г. Шавли.

Модель новой системы желѣзной дороги, подъ названіемъ «катковки».

13. Волгуновъ, Илья Ивановичъ. Смоленскъ.

Альбомъ чертежей, зданій и мостовыхъ сооруженій русскихъ желѣзныхъ дорогъ.

14. Шуберскій, Карлъ Эрнестовичъ. С.-Петербургъ.

Модель желѣзной дороги и вагоновъ съ круглымъ тормазомъ. Печь для отопленія зданій.

15. Дурново, Александръ Дмитриевичъ, и Трутневъ, Василій Алексѣевичъ. С.-Петербургъ.

Карселевыя лампы, приспособленныя къ освѣщенію керосиномъ.

16. Алексѣевъ, Павелъ Николаевичъ. С.-Петербургъ.

Модели печей собственнаго изобрѣтенія для топки сырымъ торфомъ и другими горючими матеріалами.

17. Санъ-Галли, Францъ Ивановичъ. С.-Петербургъ.

Водяной вентиляціонный калориферъ.

Чугунолитейный механическій заводъ основанъ въ 1854 г.; ежегодное производство на сумму 560 тыс. р. Три паровыя машины сложностью въ 47 силъ; 37 сверлильныхъ и 17 токарныхъ станковъ, 24 кузнечныхъ горна, 5 крановъ и 2 вагранки. Рабочихъ 620 чел.

18. Вернеръ, Фридрихъ. Москва.

Паровая печь для отопленія домовъ.

19. Синцовъ, Викторъ Игнатьевичъ. Москва.

Ручная машина для натирания половъ, собственнаго изобрѣтенія.

20. Гельбордтъ, Левъ Яковлевичъ. С.-Петербургъ.

Проектъ газоваго завода, для добыванія свѣтильнаго газа по усовершенствованному способу.

21. Харьковская учебная ферма. Харьковъ.

Модель устроеннаго на фермѣ жилого строенія, съ вентиляціею и усовершенствованными дверными петлями.

22. Путиловъ, Николай Ивановичъ. С.-Петербургъ.

Модель зданія морскаго отдѣла бывшей Московской политехнической выставки и кузницы, построенной изъ старыхъ рельсовъ.

20-я ГРУППА.**ТИПЫ СЕЛЬСКИХЪ ЖИЛИЩЪ.****1. Громовъ, Илья Федуловичъ. С.-Петербургъ.**

Образецъ крестьянскаго двора Костромской губерніи.

2. Добленское сельскохозяиственное общество. Курляндской губ., Добленъ.

Модель Латышскаго крестьянскаго двора.

21-я ГРУППА.

ДОМАШНЯЯ НАРОДНАЯ ПРОМЫШЛЕННОСТЬ.

1. **Общество поощренія художниковъ.** *С.-Петербургъ.*

Коллекція русскаго шитья.

2. **Функъ, Марія.** *С.-Петербургъ.*

Вышитыя полотенца и головной уборъ, дамашней крестьянской работы.

3. **Соловкинъ, Константинъ Алексѣевичъ, и Полякова, Марья Игнатьевна.** *Москва.*

Русскіе народные головные уборы.

Мастерская существуетъ съ 1858 г.; цѣнность ежегоднаго производства 45 тыс. р.; 20 мастерицъ и 20 ученицъ.

4. **Александрова, Марья.** *Владимірской губ., с. Весокъ.*

Полотенцо шитое.

5. **Максимовъ, Федоръ Ильичъ.** *Тверской губ., г. Весьегонскъ.*

Крестьянскій холстъ.

6. **Тихоміровъ, Иванъ Григорьевичъ.** *Костромской губ., г. Лухъ.*

Крестьянское сукно.

7. **Мартьяновы, братья.** *Нижегородской губ., г. Арзамасъ.*

Полости, черныя и красныя.

- 8. Живакины, братья.** *Нижегородской губ., г. Арзамасъ.*
Полости бѣлыя.
- 9. Девятинъ, Яковъ Федоровичъ.** *Тобольской губ., Тюмесскаго у.*
Ковры изъ коровьей шерсти.
- 10. Еникѣева, княгиня Варвара Павловна.** *Пензенской губ., с. Головачевка.*
Платокъ и шарфъ, вязанные изъ козьяго пуха.
- 11. Хрѣнова, Анна Семеновна.** *Самара.*
Вязанье изъ козьяго пуха.
- 12. Фельде, Христіанъ Андреевичъ.** *Саратовской губ., с. Подстенное.*
Шаль изъ козьей шерсти.
- 13. Елизарова, Анисья, и Бѣлоусовы, Евфросинья и Марья.** *Оренбургской губ., Орскаго у., Гирьярской станицы, пос. Верхне-озерный.*
Платки и образцы пряжи изъ козьяго пуха.
- 14. Мальханова, Марія Яковлевна.** *Оренбургскаго казачьяго войска, Верхнеозерная и Оренбургская станицы.*
Издѣлія изъ козьяго пуха: платки, шарфы, башлыки и чулки.
- 15. Управленіе Государственными Имуществами Черниговской губерніи.** *Черниговъ.*
Корзины и сукна крестьянскія.
- 16. Удомъ, Василій Карловичъ.** *Кіевской губ., с. Крымки.*

Одежда малороссійская: кожухи, бурки, шапки бараньи, войлочные и саломенные, кушаки, рубашки и полотенца шитыя. Крестьянскій холстъ.

17. Заккитъ, Лина. *Лифляндской губ., Венденскаго у., им. Папенгофъ.*

Крестьянское сукно и перчатки домашней выдѣлки.

18. Сафоновъ, Сергѣй Александровичъ. *Московской губ., Дмитровскаго у., Троицко-Сергиевскій пос.*

Деревянные ложки, пальмовыя и кленовыя. Образа изъ кипариса.

19. Шадринъ, Федоръ. *Владимірской губ., г. Юрьевъ.*

Хомуть и уздечка.

20. Тихомирова, Матрена Матвеевна, съ сыновьями. *Казань.*

Рагожи, цыновки, кули, кошели, хомуты, лапти и веревки изъ лыка.

21. Вятскій губернскій лѣсничій. *Вятка.*

Корзиночныя издѣлія.

22. Макаровы, Николай и Василій Васильевичи. *Вятской губ., г. Слободской.*

Каповыя издѣлія: ящикъ для сигаръ, рабочій ящикъ, сигарочницы, папиросницы и спичечницы.

23. Подольскій губернскій лѣсничій. *Каме-нецъ-Подольскъ.*

Карзиночныя издѣлія.

24. Скалкинъ, Павелъ Семеновичъ. *Тверской губ., Ржевскаго у., д. Муравьево.*

Топоры, столярныя и плотничьи.

25. Сорокинъ, Илья Васильевичъ. *Тверской губ., Ржевскаго у., д. Муравьево.*

Топоры плотничьи.

26. Шелмаковъ, Игнатій Васильевичъ. *Тверской губ., Ржевскаго у., д. Муравьево.*

Тапоръ плотничій.

22-я ГРУППА.

ВЫСТАВКА ХУДОЖЕСТВЕННО-ПРОМЫШЛЕННЫХЪ МУЗЕУМОВЪ.

1. Строгановское училище технического рисованія и состоящій при немъ Художественно-промышленный музей. *Москва.*

По училищу. Работы учениковъ: рисунки приготовительныхъ классовъ; рисунки по набивному, ткацкому и орнаментному отдѣламъ; цвѣты и овощи, птицы и животныя, пейзажи, снятыя съ натуры. Рисунки съ гипсовъ. Черченіе и перспектива. Чистописаніе и каллиграфія. Рисунки съ вещей Петра Великаго и съ предметовъ художественно-промышленнаго музея. Учебныя пособія: курсъ элементарнаго рисованія, составленный академикомъ Васильевымъ; курсъ геометрическаго линейнаго черченія и рисованія, составленный художникомъ Заруцкимъ; геометрическіе чертежи и таблицы, наглядно объясняющія набивное и ткацкое дѣло. Каллиграфическій этюдъ: таблица, заключающая сравненіе трудныхъ и легкихъ письменъ, древнихъ и новыхъ, первообразныхъ и заимствованныхъ у всѣхъ народовъ.

По музею. Издѣлія лѣпной мастерской: слѣпокъ съ корсунскихъ вратъ Софійскаго собора въ Новгородѣ; де-

тали въ слѣпкахъ съ царскихъ вратъ церкви Св. Іоанна Богослова, близъ гор. Ростова, Ярославской губ.; алебастровыя копіи съ рисунковъ, сочиненныхъ академикомъ Васильевымъ и съ архитектурныхъ украшеній Дмитріевскаго собора во Владимірѣ на Клязьмѣ; слѣпокъ съ Сіона, или Іерусалима, изъ Новгородскаго Софійскаго собора; слѣпки съ древностей Новгорода, Суздаля и Переяславля и съ орнаментовъ, лѣпленныхъ учениками Строгановскаго училища. Издѣлія живописной мастерской: росписныя глиняныя горшки, блюда, кружки, кувшины, квасники, миски, солонки, жбаны, пласты, изразцы и желѣзные эмальированныя блюда и подносы. Изданія: «Исторія русскаго орнамента», состоящая изъ 100 листовъ историческихъ и 100 листовъ дидактическихъ; элементарная часть исторіи русскаго орнамента, «Руководство къ сочиненію орнаментовъ въ русскомъ стилѣ», составленное академикомъ Васильевымъ; «Сборникъ орнаментныхъ украшеній, почерпнутыхъ изъ греческихъ и древне-русскихъ рукописныхъ книгъ, съ X по XVI вѣкъ включительно», 1 выпускъ; «Строгановскій иконописный лицевой подлинникъ» XVI—XVII столѣтій; «О приложеніи эстетическаго образованія къ промышленности въ Европѣ и въ Россіи въ особенности». Образцы работъ литографіи при музеумѣ. Фотографическіе снимки съ предметовъ, хранящихся въ Троице-Сергіевой лаврѣ, въ Московской патріаршей ризницѣ и въ Суздальскомъ соборѣ, и съ залъ и предметовъ музеума.

Училище учреждено въ 1860 году, съ цѣлю образованія рисовальщиковъ и орнаментовщиковъ для мануфактурныхъ производствъ и мастерствъ, и вообще, для содѣйствія развитію художественныхъ способностей промышленныхъ классовъ. Въ училищѣ обучаются 200 учениковъ; полный курсъ ученія продолжается 5 лѣтъ и раздѣляется на два отдѣле-

нія: подготовительное и специальное. Съ открытія училища обучалось 655 учениковъ и было 11 выпусковъ, на которыхъ удостоилось званія ученыхъ рисовальщиковъ 127 человекъ.

Художественно-промышленный музей открытъ 17 апрѣля 1868 года и состоитъ изъ трехъ отдѣленій: художественнаго (1455 нумеровъ), промышленнаго (3016 нум.) и историческаго (1487 нум.), всего 5958 нумеровъ, въ томъ числѣ 1769 предметовъ въ рисункахъ и оригиналахъ русскихъ древностей. Библіотека училища и музея заключаетъ въ себѣ 355 изданій, въ числѣ 5,884 книгъ и тетрадей, кромѣ учебныхъ книгъ, которыхъ числится 1,601.

23-я ГРУППА.

ПРИНАДЛЕЖНОСТИ ЦЕРКВИ И БОГОСЛУЖЕНІЯ.

1. **Лихачевъ, Михаилъ Ивановичъ, и сыновья.** *С.-Петербургъ.*

Католическое облаченіе изъ бѣлой шелковой ткани, съ золотошвейными и золототкаными украшеніями, капа и далматика съ принадлежностями, и два воздуха съ пеленою.

2. **Малышевъ, Иванъ Матвѣевичъ.** *Московской губ., Дмитровскаго у., Серіевскій пос.*

Образцы иконописи: икона Знаменія Пресвятой Богородицы, снимокъ съ древняго образа конца XII вѣка; образъ Святителя Иннокентія Иркутскаго.

3. **Овчинниковъ, Павелъ Акимовичъ** (см. гр. 7, № 7). *Москва.*

Серебряная церковная утварь: образа, евангелія, кресты, сосуды, ковчеги и пр.

4. **Постниковъ, Андрей Михайловичъ** (см. гр. 7, № 8). *Москва.*

Серебряная церковная утварь.

5. Шадринъ, Илья Григорьевичъ.*Москва.*

Напрестольная одежда и воздухъ шитый золотомъ.

Золотошвейное заведеніе основано въ 1859 г.; рабочихъ отъ 80 до 100 чел.; цѣнность ежегоднаго производства 100 т. р.

6. Шебановъ, Николай Ефимовичъ (см. гр. 7, № 35).*Москва.*

Паникадило и лампы.

24-я ГРУППА.

ХУДОЖЕСТВЕННЫЯ ПРОИЗВЕДЕНІЯ ПРОШЕДШИХЪ ВРЕМЕНЪ.

Соколовъ, Петръ Кириловичъ. С.-Петербургъ.

1. Портретъ графини Завадовской — *Лампи.*
2. Святое семейство — *Андрей Дель-Сарто.*

Глыбовъ, Николай Автономовичъ. С.-Петербургъ.

3. Портретъ Филиппа II, короля испанскаго — *Луи Карвагалъ.*
4. Морской видъ — *Николай Бергемъ.*
5. Родословное древо католическихъ королей, временъ папы Льва X — *Дюреръ.*

Репнинъ, князь. Николай Васильевичъ. Кіевъ.

6. Десертный сервизъ изъ мягкаго севрскаго фарфора (*pâte tendre*) бирюзоваго цвѣта, 1765 и 1766 г.

Маевскій, Иполитъ Антоновичъ. Варшава.

7. Древній охотничій рогъ, съ портретомъ Петра Вели-

каго и латинскою надписью: «Petrus I Czarus Russorum, MDCXCV».

Павловскій, Виталій. *Варшава.*

8. Древняя китайская фарфоровая ваза.

Шлюбовскій, Станиславъ Антоновичъ. *Студлецкой губ., г. Радунъ.*

9. Гобелень, съ изображеніемъ Баварскаго курфирстра со свитою, по рисунку Ванъ-деръ-Мелейна.

25-я ГРУППА.

СОВРЕМЕННЫЯ ПРОИЗВЕДЕНІЯ ХУДОЖЕСТВА.

ЖИВОПИСЬ:

Айвазовскій, Иванъ Константиновичъ.

1. Буря у Везувія.

2. Тихое море.

3. Ночь у острова Капри.

Боголюбовъ, Алексѣй Петровичъ.

4. Морской видъ въ Кронштадтѣ.

Собственность г-жи Кудрявцевой.

5. Эмерингъ.

Собственность Е. И. В. Государя Наслѣдника Цесаревича.

Бронниковъ, Федоръ Андреевичъ.

6. Мозаичисты въ инквизиціи.

Собственность Е. И. В. Государя Наслѣдника Цесаревича.

7. Гимнъ Пифагорейцевъ.

Собственность г. Третьякова.

Верещагинъ, Василій Петровичъ.

8. Богатырь Добрыня.

Собственность Е. И. В. Великаго Князя
Владимира Александровича.9. Св. Григорій Великій проклинаетъ монаха за на-
рушеніе обѣта безсребрія.

Собственность Академіи Художествъ.

Виллевальде, Богданъ Павловичъ.

10. Сраженіе при Бронницахъ.

11. Сраженіе при Гроховѣ.

Собственность Его Императорскаго Ве-
личества.**Ге, Николай Николаевичъ.**

12. Императоръ Петръ I и Царевичъ Алексѣй.

Собственность Его Императорскаго Ве-
личества.**Гунъ, Карль Федоровичъ.**

13. Дѣти съ котятами.

14. Канунъ Варооломеевской ночи.

Собственность Е. И. В. Государя Наслѣд-
ника Цесаревича.

15. Больное дитя.

Собственность г. Варгунина.

Дюккеръ, Евгенийъ Эдуардовичъ.

16. Пейзажъ.

Келеръ, Иванъ Петровичъ.

17. Итальянское семейство.

Собственность Е. И. В. Государя Наслѣд-
ника Цесаревича.

18. Распятіе.
 19. Портретъ Графа Зубова.
 20. Портретъ г-жи Юрьевой.
 21. Портретъ Вице-Президента Императорскаго Географическаго Общества, П. П. Семенова.
 22. Портретъ сына доктора Горвица.

Клодтъ, баронъ Михаилъ Константиновичъ.

23. Закатъ солнца.

Собственность г. Третьякова.

Коцебу, Александръ Евстафьевичъ.

24. Авангардный бой при Карстулѣ (изъ Финляндской войны 1809 г.).

Собственность Его Императорскаго Величества.

Лагорио, Левъ Феликсовичъ.

25. Морской видъ.

Собственность Императорской Академіи Художествъ.

Маковскій, Константинъ Егоровичъ.

26. Похороны въ деревнѣ.

Собственность г. Солдатенкова.

27. Семейный портретъ.

Перовъ, Василій Григорьевичъ.

28. Рыболовъ.

29. Охотники на привалѣ.

Собственность г. Третьякова.

Риццони, Александръ Антоновичъ.

30. Внутренность сакристіи.

Собственность Е. И. В. Государя Наслѣдника Цесаревича.

31. Внутренность рефекторіи въ церкви св. Онофрію.

32. Квартетъ дилетантовъ.

Собственность г. Солдатенкова.

33. Чтеніе талмуда.

34. Посѣщеніе кардиналомъ церкви св. Онофрію.

Собственность графа Стенбока.

Шишкинъ, Иванъ Ивановичъ.

35. Сосновый лѣсъ.

Собственность г. Солдатенкова.

36. Два рисунка перомъ.

Собственность Ихъ Императорскихъ Величествъ.

Боткинъ, Михаилъ Петровичъ.

37. Вечерня въ Ассизѣ.

Горавскій, Апполинарій Гиляровичъ.

38. Молящаяся старуха.

39. Портретъ профессора **Ө. А. Бруни.**

Собственность г. Третьякова.

Грузинскій, Петръ Николаевичъ.

40. Бѣгство горцевъ изъ аула при наступленіи русскихъ войскъ.

Собственность Его Императорскаго Величества.

Корзухинъ, Алексѣй Ивановичъ.

41. Возвращеніе съ базара.

Собственность г. Купріянова.

Мещерскій, Арсеній Ивановичъ.

42. Пейзажъ.

Морозовъ, Александръ Ивановичъ.

43. Выходъ изъ церкви.

Собственность г. Третьякова.

Саврасовъ, Алексѣй Константиновичъ.

44. Грачи прилетѣли.

Собственность г. Третьякова.

Сѣдовъ, Григорій Семеновичъ.

45. Курская женщина.

Собственность г. Третьякова.

Шервудъ, Владиміръ Осиповичъ.

46. Портретъ г. Золотарева.

Беккеръ, Адольфъ. Финляндія.

47. Партія въ пикетъ во французскомъ кабацѣ.

48. Дѣвочка съ куклой.

Собственность Г. Громме.

Верещагинъ, Петръ Петровичъ.

49. Нижній Новгородъ.

50. Видъ Межигорья.

Васильевъ, Федоръ Александровичъ.

51. Болото.

Собственность Г. Третьякова.

Громме, Василій Тильмановичъ.

52. Голова испанца.

53. Алжирская женщина съ кальяномъ.

Герсонъ, Войцехъ-Альбертъ. Варшава.

54. Кейстутъ и Витольдъ плѣнники Ягеллы.

55. Король Собѣсскій, сажающій деревья въ Виляновѣ.

Линдгольмъ, Берндтъ. Финляндія.

56. Лѣсъ въ провинці Саволасѣ.

Миллеръ, Карль Карловичъ.

57. Станиславъ, Король Польскій, принимаетъ художниковъ и артистовъ.

58. Портретъ Г. Дубровскаго.

Семирадскій, Генрихъ Ипполитовичъ.

59. Грѣшница.

Собственность Е. И. В. Великаго Князя
Владимира Александровича.

Харламовъ, Алексѣй Алексѣевичъ.

60. Урокъ музыки.

61. Цыганка.

Собственность Г. Варгунина.

62. Мордовка.

63. Дѣвушка итальянка.

Суходольскій, Петръ Александровичъ.

64. Болото.

Собственность Г. Варгунина.

Маковскій, Владиміръ Егоровичъ.

65. Игра въ бабки.

66. Пріемная у доктора.

Собственность Г. Третьякова.

67. Любитель соловьевъ.

Прянишниковъ, Иларіонъ Михайловичъ.

68. Калѣки перехожіе.

Собственность Г. Третьякова.

Мунстергельмъ, Магнусъ. Финляндія.

69. Финляндскій видъ.

Свѣшевскій, Александръ. Варшава.

70. Пейзажъ.

Янсонъ, Карль-Эммануиль. Финляндія.

71. Тузъ трефъ въ Аландской каютѣ.

72. Сватовство.

Скарятина, Елена Григорьевна.

73. Лѣсъ въ горахъ близъ Ниццы.

Клеверъ, Юлій Юліевичъ.

74. Гумно (пейзажъ).

Рѣпинъ, Илья Ефимовичъ.

75. Бурлаки на Волгѣ.

Собственность Е. И. В. Великаго Князя
Владимира Александровича.

Сверчковъ, Николай Егоровичъ.

76. Мятель.

Вригтъ, Фердинандъ.

77. Битая дичь.

Верещагинъ, Василій Васильевичъ.

78. Этюдъ съ натуры.

Каменевъ, Левъ Львовичъ.

79. Зима.

80. Весна.

Собственность Г. Третьякова.

Сухоровскій, Марселій Гавриловичъ.

81. Голова дѣвушки.

Корфъ, Баронъ Александръ Павловичъ.

82. Смотръ кавалеріи на Мокотовскомъ полѣ, 16 Іюня 1871 г., во время пребыванія Государя Императора въ Варшавѣ.

Скульптура.

Каменскій, Федоръ Федоровичъ.

83. Первый шагъ (группа изъ мрамора).

Собственность Его Императорскаго Величества.

Подозеровъ, Иванъ Ивановичъ.

84. Бюстъ покойнаго профессора скульптуры Н. С. Пименова (изъ бронзы).

Лаверецкій, Николай Акимовичъ.

85. Дѣти смотрящіяся въ зеркало (группа изъ мрамора).

Собственность Его Императорскаго Величества.

86. Голова еврея.

Собственность Академіи Художествъ.

Чишовъ, Матвѣй Афанасьевичъ.

87. У колодца (группа изъ мрамора).

Собственность Графа С. Г. Строганова.

88. Игра въ жмурки (группа изъ мрамора).

89. Крестьянинъ въ бѣдѣ (группа изъ мрамора).

90. Два бюста (изъ терра-котты).

Поповъ, Михаилъ Петровичъ.

91. Неаполитанскій рыбакъ играющій на мандолинѣ (статуя изъ мрамора).

Шредеръ, Иванъ Николаевичъ.

92. Императоръ Петръ I (статуэтка изъ бронзы).

Кухаржевскій, Людвигъ Антоновичъ.

93. Молодая мученица изъ катакомбъ (статуя изъ мрамора).

Прушинскій, Андрей Антоновичъ. Варшава.

94. Св. Себастьянъ (статуя изъ гипса).

Рунебергъ, Вальтеръ. Финляндія.

95. Аполлонъ и Марсіясъ (группа изъ мрамора).

96. Спящій Амуръ (статуя изъ мрамора).

97. Психея и купидоны (группа изъ гипса).

М О З А И К А.

Фроловъ, Александръ Никитичъ.

98. Св. Екатерина.

Бурухинъ, Иванъ Даниловичъ.

99. Св. Анастасія.

100. Спаситель благословляющій дѣтей.

Всѣ три образа исполнены для Исаакіевскаго Собора по оригиналамъ профессора Т. А. Нефа.

К А Р Т О Н Ы.

Бруни, Федоръ Антоновичъ.

101. Поклоненіе Царю Царей.

102. Второе пришествіе Спасителя.

103. Св. Духъ.

104. Борьба добрыхъ съ злыми духами.

105. Воскрешеніе мертвыхъ.

106. Явленіе Іисуса Христа апостоламъ по воскресеніи.

107. Умовеніе ногъ.
108. Господь Саваоѳъ.

Евангелисты:

109. Св. Матвей.
100. » Маркъ
111. » Лука.
112. » Іоаннъ.

Собственность Императорской Академіи
Художествъ.

АРХИТЕКТУРА.

Тонъ, Константинъ Андреевичъ.

113. Большой разрѣзь и альбомъ фотографій храма Христа Спасителя, въ Москвѣ, и Егерской церкви въ С.-Петербургѣ (фотографіи).

Гриммъ, Давидъ Ивановичъ, и Гедике, Робертъ Андреевичъ.

114. Церковь въ Тифлисѣ: фасадъ, разрѣзь и планъ.

Гунъ, Андрей Львовичъ, и Шретеръ, Викторъ Александровичъ.

115. Церковь въ Тифлисѣ: два фасада, большой разрѣзь и планъ.

Гедике, Робертъ Андреевичъ.

116. Театръ: два фасада, большой разрѣзь, планы нижняго, бель-этажа и 3-го этажа.

Бернгардъ, Рудольфъ Богдановичъ, и Гиппиусъ, Отто Густавовичъ.

117. Евангелическій госпиталь.

Шпереръ, Людвигъ Францевичъ.

118. Академія Художествъ: фасадъ и планъ.

Набоковъ, Николай Васильевичъ.

119. Академія Художествъ: фасадъ и планъ.

Карбоньеръ, Андрей Александровичъ.

120. Охотничій замокъ, фасадъ.

121. Церковь: фасадъ, разрѣзъ и планъ.

Ропетъ, Иванъ Николаевичъ.

122. Церковь: фасадъ, разрѣзъ и планъ.

Даль, Левъ Владиміровичъ.

123. Реставрація бань въ Помпеѣ.

Резановъ, Александръ Ивановичъ.

124. Фотографіи и рисунки: Московской Городской Думы и дворца Великаго Князя Владиміра Александровича.

Макаровъ, Михаилъ Алексѣевичъ.

125. Рисунки иконостасовъ.

126. Фасады (фотографіи).

Гриммъ, Давидъ Ивановичъ.

127. Часовня въ Ниццѣ (фотографія.)

Авдѣевъ, Алексѣй Александровичъ.

128. Церковь въ Севастополѣ (фотографія).

Горностаевъ, Алексѣй Максимовичъ.

129. Церковь въ Гельсингфорсѣ.

130. Главный входъ въ Сергіевскій монастырь (фотографія).

Шретеръ, Викторъ Александровичъ, и Китнеръ, Геронимъ Себастьяновичъ.

131. Лютеранская церковь (фотографія).

Андерсонъ, Карлъ Карловичъ.

132. Шведская церковь (акварель).

Монигетти, Ипполитъ Антоновичъ.

133. Рисунки для Лионскаго зала въ Царскомъ селѣ.

Брюлловъ, Николай Федоровичъ.

134. Фасадъ (фотографія).

Шретеръ, Викторъ Александровичъ, Даль, Левъ Владиміровичъ, Гунъ, Андрей Львовичъ, и Богомоловъ, Иванъ Семеновичъ

135. Рисунки разной утвари.

Боссе, Гарольдъ Андреевичъ.

136. Церковь Св. Николая въ С.-Петербургѣ (на Черной рѣчкѣ).

137. Фасадъ дома Бутурлина.

138. Дворецъ Великаго Князя Николая Николаевича Старшаго, въ Знаменкѣ.

Штакеншнейдеръ.

139. Фасадъ дачи князя Бѣлосельскаго.

140. Церковь на дачѣ Михайловкѣ.

141. Дворецъ Великаго Князя Михаила Николаевича, въ С.-Петербургѣ.

Кракау, Александръ Ивановичъ.

142. Фасадъ дома барона Штиглица.

143. Петергофская станція въ С.-Петербургѣ.

Гунъ, Андрей Львовичъ.

144. Домъ г. Пороховщикова въ Москвѣ.

Кузьминъ.

145. Греческая церковь въ С.-Петербургѣ.

Микешинъ, Михаилъ Осиповичъ.

146. Памятникъ тысячелѣтію Россіи въ Новгородѣ.

Бенуа, Николай Леонтьевичъ.

147. Придворныя конюшни въ Петергофѣ.

148. Сергіевская станція, въ окрестностяхъ С.-Петербурга.

Гартманъ, Викторъ Александровичъ. Москва.

Модели, чертежи, рисунки и фотографіи исполненныхъ и проектированныхъ зданій:

149. Народный театръ въ Москвѣ.

150. Типографія и дача г. Мамонтова, тамъ же.

151. Зданіе для народныхъ лекцій въ С.-Петербургѣ (входъ).

152. Фасады: военнаго отдѣла московской политехнической выставки и дома г. Малькіеля, въ Москвѣ.

153. Альбомъ русскихъ мотивовъ для архитектуры и пр.

26-я ГРУППА.

ВОСПИТАНІЕ, ОБУЧЕНІЕ И ПРЕПОДАВАНІЕ.

1. Дѣтская больница Принца Петра Ольденбургскаго. С.-Петербургъ.

Дѣтская кроватка; кровать для купанія больныхъ дѣтей и пр.

2. С.-Петербургскій технологическій институтъ. С.-Петербургъ.

Коллекціи систематическихъ работъ по обученію слесарно-модельному, слесарно-токарному и кузнечному дѣлу; химическіе препараты, рабочіе чертежи и машины, изготовленные студентами института: паровой цилиндръ и поршень, образцовый слесарный верстакъ, машинный токарный станокъ, газодвигательная машина и ленточная пила.

3. Гейзеръ, Н. С.-Петербургъ.

Этнографическія и анатомическія модели. Рельефная рта Севастополя.

4. Міансаровъ, Михаилъ Мироновичъ. С.-Петербургъ.

Модели класныхъ столовъ и педагогическія изданія на армянскомъ языкѣ.

5. Рейнботъ, Федоръ Антоновичъ. С.-Петербургъ.

Книга подъ заглавіемъ: «Отвѣты на вопросы дѣтей изъ области техническихъ производствъ».

6. Стрембицкій, Александръ Доримедонтовичъ. С.-Петербургъ.

Модели и пособія для нагляднаго преподаванія естественныхъ наукъ: восковые препараты по исторіи развитія стерляди и сига; головы стрекозы, бабочки и овода; головогрудь паука и нога таракана; листъ кувшинки съ колонією мшанокъ; разрѣзь опыленнаго плодника.

7. Виллуанъ, Александръ Ивановичъ. С.-Петербургъ.

Школа для фортепiano и другія музыкальнныя сочиненія.

8. Баранцевичъ, Морицъ Мартыновичъ. Москва.
Руководство скорописанія, для учебныхъ заведеній и самообученія.

9. Императорское Московское техническое училище (Директоръ В. К. Делла-Воссъ).
Москва.

Систематическія коллекціи для обученія столярно-модельному, токарному, слесарному и кузнечному мастерствамъ.

10. Александровское Техническое Училище, братьевъ И. и В. Милютиныхъ. Новгородской губ., г. Череповецъ.

Учебныя коллекціи предметовъ систематическаго обученія, модельно-столярному и слесарно-машинному дѣлу; станки и инструменты изготовленные воспитанниками училища.

Училище учреждено въ 1869 году; воспитанниковъ 72 чел.

11. Андріяшевъ, Алексѣй Фомичъ. Кіевъ.

Учебныя пособія.

12. Бецъ, Владиміръ Алексѣевичъ. Кіевъ.

Анатомическіе препараты мозговъ: человѣка, обезьянъ, собаки, кошки, кролика, теленка, овцы и индѣйки; гипсовые слѣпки съ большого мозга, мозжечка и продолговатаго мозга человѣка, обезьяны и другихъ животныхъ.

13. Корвинъ-Красинскій, Губертъ Федоровичъ.
Кіевской губ., Чигиринскаго у., с. Рейментаровка.

Гистологическая коллекція, препараты различныхъ тканей въ физиологическомъ и патологическомъ состояніи.

14. Ивинскій, Лаврентій Августиновичъ. *Ковенской губ., г. Шавли.*

Микологическій атласъ: *Opus inchoatum primitiae Florae lithuanicae. Pars cryptogamica. Agaricineae.*

15. Ювяскюляская народно-учительская семинарія (Директоръ К. Г. Лейнбергъ). *Вазаской губ., г. Ювяскюля.*

Учебныя книги и пособія; ученическія тетради и рукодѣлія воспитанниковъ и воспитанницъ.

Народноучительская семинарія учреждена въ 1863 году; въ ней состоитъ 100 воспитанниковъ и 100 воспитанницъ.

16. Езерскій, Федоръ Венедиктовичъ. *Дрезденъ.*

Руководство практическаго счетоводства и машины умноженія и дѣленія.

ВЫСТАВКИ ДОПОЛНИТЕЛЬНЫЯ.

1. Матисенъ, Николай Ивановичъ. Москва.

Атласъ мануфактурной промышленности Московской губерніи.

2. Маттеи, Федоръ Федоровичъ. С.-Петербургъ.

Книга подъ заглавіемъ: «Die Industrie Russlands.»

3. Тимирязевъ, Дмитрій Аркадіевичъ. С.-Петербургъ

Карты и атласъ фабрично-заводской промышленности Европейской Россіи.

4. Маттейсенъ, Николай Петровичъ. Москва.

Аптекарскіе матеріалы, идущіе за границу: масло анисовое и льняное, трава пушистаго пустырника, персидская ромашка, корень салець, солодковый и сумбулъ; чернильные орѣшки, сѣмя плауновое, клеверъ, горчица; сѣмя квитовое, цытварное, тминное, анисовое; смола галбанъ и аммоніакъ; спорынья; раковыя жерновки, клей рыбій, бѣлужій и осетровый, шпанскія мушки; поташъ неочищенный.

5. Австро-Россійское Генеральное Агентство для вывоза и привоза товаровъ. С.-Петербургъ.

Коллекція вывозныхъ русскихъ товаровъ: сѣмя анисовое, тминное, квитовое, цытварное, плауновое; шафранъ, анисовое масло; поташъ, перо, пухъ и волосъ; рыбій клей и вязига.

6. Рижскій Биржевой Комитетъ. Рига.

Коллекція товаровъ, отпускаемыхъ изъ Рижскаго пор-

та: хлѣбная зерна, маслянистыя сѣмена, ленъ, пенька, пеньковая пряжа, масло льняное и конопляное.

7. Бернштейнъ, Симонъ. Одесса.

Образцы хлѣбовъ и маслянистыхъ зеренъ, отпускаемыхъ изъ одесскаго порта: пшеница озимая, сандомирка, гирка и арнаутка; рожь, ячмень, овесъ, кукуруза, пшено, фасоль, горохъ, рапсъ, сурѣпа и льняное сѣмя.

8. Веселовскій, Александръ Константиновичъ.

С.-Петербургъ.

Обзоръ внѣшней торговли Россіи, съ 1856 по 1871 годъ.

Визитный лист
Имя, фамилия, звание, должность, место жительства

Имя, фамилия, звание, должность, место жительства
Имя, фамилия, звание, должность, место жительства

Имя, фамилия, звание, должность, место жительства
Имя, фамилия, звание, должность, место жительства

Тот

Имя, фамилия, звание, должность, место жительства
Имя, фамилия, звание, должность, место жительства
Имя, фамилия, звание, должность, место жительства
Имя, фамилия, звание, должность, место жительства

Имя, фамилия, звание, должность, место жительства
Имя, фамилия, звание, должность, место жительства

Имя, фамилия, звание, должность, место жительства
Имя, фамилия, звание, должность, место жительства

Имя, фамилия, звание, должность, место жительства
Имя, фамилия, звание, должность, место жительства



Прим. Цифры указываютъ группы принятой классификаціи.

Rem. Les chiffres indiquent les groupes de la classification adoptée

ПЛАНЪ
РУССКАГО ОТДѢЛА

Вѣнской всемірной выставки

1873 г.

Exposition Universelle

de 1873 à Vienne.

PLAN
de la
SECTION RUSSE

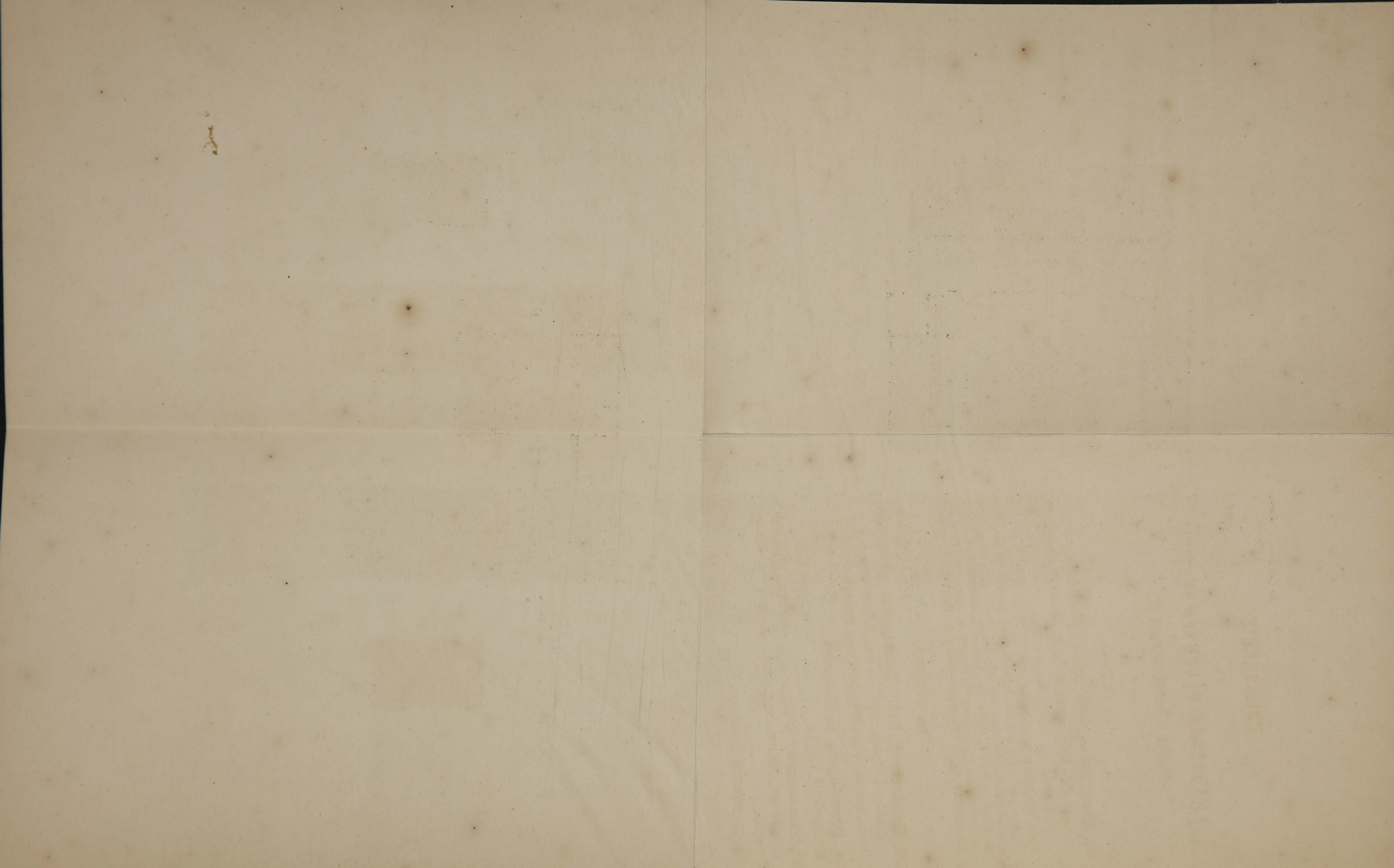

ДОПОЛНЕНИЕ
КЪ
УКАЗАТЕЛЮ РУССКАГО ОТДѢЛА
ВѢНСКОЙ ВСЕМІРНОЙ ВЫСТАВКИ 1873 г.

1-я ГРУППА.

31. Шуваловъ, графъ Андрей Павловичъ. *Пермской губ., Соликамскаго у., с. Усолъе и Ленва, на р. Камъ.*

Соль кухонная и столовая.

Солеварни основаны въ 1606 и 1610 г.г. На 16-ти варницахъ добывается ежегодно отъ 1½ до 2 мил. пуд. соли (на сумму до 900 т. руб.), изъ рассоловъ, получаемыхъ, при помощи паровыхъ машинъ и конныхъ воротовъ, изъ 10 рассольныхъ трубъ. Промысловыхъ рабочихъ до 600 чел.

2-я ГРУППА.

127. Мечковскій, Иванъ Казимировичъ. *Петроковской губ., Брезинскаго у., им. Добъшковъ.*

Овесъ, ячмень, пшеница, гречиха и клеверъ.

128. Розенбаумъ, М. Кишиневъ.

Бессарабскій табакъ.

129. Раковецкій, Викторъ Викторовичъ. *Люблинской губ., Холмскаго у., им. Жмудзь и Клештовъ.*

Смола, деготь и скипидаръ.

130. Московское Товарищество Ассенизаціи.
Москва.

Пудреть, искусственное удобреніе.

Общество учреждено въ 1872 году; ежегодно приготавливается до 300 тыс. пудъ искусственнаго удобренія.

131. Кнохъ, Юрій Христіановичъ. С.-Петербургъ.

Коллекція икринокъ стерлядей, сиговъ и форелей, оплодотворенныхъ скрещиваніемъ ихъ между собою и съ лососомъ. Постепенное развитіе этихъ видовъ рыбъ и ихъ помѣсей.

3-я ГРУППА.

81. Гиршманъ, Кіевскій и Шольце. Варшава.

Квасцы, сода, глиноземъ, сѣрнокислый амміакъ и глазурь для изразцевъ.

Химическій заводъ основанъ въ 1822 году; цѣнность ежегоднаго производства 200 тыс. руб.; двѣ паровыя машины въ 16 силъ; 100 чел. рабочихъ.

82. Леоненко, Левкій Ивановичъ. Черниовской г.,

Кролевецкаго у., г. Коронъ.

Сало свиное, въ кускахъ и топленое.

83. Гохъ, Иванъ, и сынъ. Гроховъ, близъ Варшавы.

Стеариновыя свѣчи.

Заводъ основанъ въ 1851 году. Ежегодно выдѣлывается 22,500 п. стеариновыхъ свѣчей, 1,950 п. глицерина и 6,500 п. олеина, на сумму 300 тыс. руб. Паровая машина въ 50 силъ и 80 чел. рабочихъ.

84. Врублевскіе, Иванъ и Карлъ. Варшава.

Свѣчи восковыя.

4-я ГРУППА.

156. Федоровъ, Филиппъ Ильичъ, съ сыновьями. С.-Петербургъ.

Макароны и вермишель.

Паровая макаронная фабрика существуетъ съ 1800 года. Ежегодное производство до 20 тыс. пудъ; годовой оборотъ на 76 тыс. руб. Рабочихъ 40 чел.

157. Вуличевичъ, Николай Ивановичъ. Таврической губ., Ялтинскаго у., м. Алушта.

Бѣлое вино, лозъ токайскихъ и рислингъ, урожая 1860 и 1869 г.; красное, урожая 1865 г., и коньякъ, 1860 г.

158. Шрайеръ, Юлій. Петроковской губ., близъ г. Равы.

Пиво.

159. Климовштейнъ и Красуцкій. Люблинъ.

Сигары, папирсы и табакъ, курительный и нюхательный.

Табачная фабрика основана въ 1869 году. Стоимость годового производства до 96 тыс. руб. Рабочихъ 200 чел.

160. Врублевскіе, Иванъ и Карлъ. Варшава.

Шоколадъ и пряники.

161. Ведель, Карлъ. Варшава.

Шоколадъ и какао.

Шоколадная фабрика существуетъ съ 1864 года; цѣнность годового производства до 45 тыс. руб. Паровая машина въ 6 силъ и 10 рабочихъ.

162. Данилевскій, Александръ Яковлевичъ. Воронежской губ.

Мясные и молочные консервы и хлѣбные сухари.

5-Я ГРУППА.

25. Моэсъ, К. А., и К^о. *Гродненской губ., Бѣлостокскаго у., м. Хорощъ, и Келецкой губ., Олькушскаго у., м. Пилица.*

Трико, лѣтнее и зимнее.

Суконная фабрика въ Хорощѣ основана въ 1840 году и производитъ отъ 200 до 250 т. арш. сукна, трико и драпа, цѣною отъ 2 до 6 руб. за арш.; фабрика въ Пилицѣ учреждена въ 1861 году и выдѣлываетъ таковыхъ же тканей отъ 100 до 150 т. арш. На первой фабрикѣ 2 паровыя машины въ 100 и въ 40 силъ, 200 станковъ, въ томъ числѣ 30 механическихъ, рабочихъ 900 чел.; на второй фабрикѣ двѣ паровыя машины въ 60 силъ, 60 ручныхъ и 60 механическихъ станковъ, рабочихъ 550 чел.

162. Альтъ, Альфонсъ Губертовичъ. *Гродненской губ., Бѣлостокскаго у., м. Супрасль.*

Трико, лѣтнее и зимнее.

Суконная фабрика основана въ 1856 году. Ежегодно выдѣлывается до 2,000 кусковъ трико и другихъ валяныхъ тканей, на сумму до 140 тыс. руб. Паровая машина въ 24 силы, 60 станковъ и 150 чел. рабочихъ.

163. Кноте, братья. *Петроковской губ., г. Томашевъ.*
Сукно, сатинъ, казимиръ и краузе.

Суконная фабрика существуетъ съ 1826 года. Стоимость годоваго производства 187,500 руб. Рабочихъ 90 чел.

164. Воровскій, Осипъ. *Варшава.*

Шерстяныя, полушерстяныя, полунелковыя, шелковыя и волосяныя ткани.

Фабрика основана въ 1839 году; цѣнность ежегоднаго производства 25 т. руб.; рабочихъ 30 чел.

165. Льюнгбаумъ, Карль Лаврентьевичъ. *С. Петербургъ.*

Басонныя издѣлія (въ древнерусскомъ павильонѣ).

Басонная фабрика существуетъ съ 1830 года. Рабочихъ 60 чел.

166. Рауеръ, Августъ Осиповичъ. Варшава.

Рисунки, облегчающіе кройку платья, для портныхъ.

167. Шибаевъ, Федоръ Афанасьевичъ. С.-Петербургъ.

Парики, накладки, шиньоны, косы, букли и пр.

168. Щепанскій, Францъ. Варшава.

Дамская обувь.

Стоимость годоваго производства до 50 тыс. руб. Рабочихъ 85 чел.

169. Вальтеръ, Анна Егоровна. С.-Петербургъ.

Вышивки на полотенцахъ (въ спальнѣ древнерусскаго павильона).

6-я ГРУППА.

57. Пфейферъ, Станиславъ Генриховичъ. Варшава.

Кожи, подошвенныя, опойковыя, лакированныя и шагреновыя; вытяжки для обуви.

Кожевенный заводъ существуетъ съ 1854 года. Ежегодно выдѣлывается кожъ: телячьихъ 45 тыс. шт., кенгуровыхъ 1½ т., бычачьихъ 12 тыс., коровьихъ 10 тыс. и конскихъ 2 тыс. шт., всего на сумму до 412 тыс. руб. Паровая машина въ 10 силъ. Рабочихъ 120 чел.

7-я ГРУППА.

42. Боте, Робертъ. Варшава.

Желѣзный, нестараемый шкапъ.

Заводъ металлическихъ издѣлій основанъ въ 1840 г. стоимость ежегоднаго производства 40 т. руб.; рабочихъ 50 человекъ.

43. Нейманъ, Гуго Юліанъ. Варшава.

Образцы металлическихъ тканей. Безконечное металлическое полотно для писчебумажныхъ фабрикъ.

Фабрика металлическихъ тканей открыта въ 1840 году; стоимость годоваго производства до 40 т. руб.; рабочихъ 20 человекъ.

44. Штанге, Николай Федоровичъ. С.-Петербургъ.

Бронзовыя люстры, канделябры и оковка мебели (въ древнерусскомъ павильонѣ).

8-Я ГРУППА.**21. Трошель, Фердинандъ Фридриховичъ. Варшава.**

Билліардъ дубоваго дерева, съ мозаикой и чугуной доской, и стойка для кѣвъ.

22. Эренкрейцъ, Ксаверій Андреевичъ. Варшава.

Двѣ этажерки изъ рѣзнаго краснаго дерева для плодовъ.

9-Я ГРУППА.**25. Манзель, Осипъ. Радомской губ., с. Смилевъ, близъ г. Шидловца.**

Плита, ванна, крестъ и другія издѣлія изъ мѣстнаго камня.

Каменоломня заложена въ 1857 году.

26. Мадерни, Викентій, и Руджіо, Егоръ. С.-Петербургъ.

Мраморный кіотъ, исполненный по рисунку проф. Монигетти (въ древнерусскомъ павильонѣ).

Скульптурная мастерская существуетъ съ 1810 года.

27. Цыбульскій, Казиміръ Мартыновичъ. Радомской губ., Опатовскаго у., м. Цмелевъ.

Гончарная, такъ называемая каменная, посуда.

28. Бонафедде, Леопольдъ Петровичъ. Близъ С.-Петербурга.

Изразцовыя, эмальированныя печи, по рисункамъ проф. Монигетти (въ древнерусскомъ павильонѣ); горшки для цвѣтовъ и тарелки, подражаніе майолики.

11-я ГРУППА.

31. Канторъ, Адольфъ. Варшава.

Роскошные переплеты.

Переплетное заведеніе основано въ 1851 году; стоимость годовато производства, при 15 рабочихъ, 40 т. руб.

12-я ГРУППА.

34. Головинъ, Владиміръ Ивановичъ. С.-Петербургъ.

Книга образцовъ мелкихъ и табличныхъ работъ, нотъ и тамбурныхъ узоровъ. Типографскихъ работъ.

35. Ратеръ, Д. (фирма: «А Битнеръ»). С.-Петербургъ.

Ноты.

36. Мингмейеръ, Иванъ. Варшава.

Гравированныя печати.

37. Ильинъ, Алексѣй Афиногеновичъ, и Флиге, Николай Карловичъ. С.-Петербургъ.

Хромолитографированное изданіе: Царскосельскій Арсеналь.

38. Корнфельдъ, Германъ. С.-Петербургъ.

Образцы надписей рельефными буквами, медалей и пр., изъ металлическаго сплава.

Фабрика основана въ 1865 г.; стоимость годоваго производства, при 45 рабочихъ, 75 тыс. руб.

13-я ГРУППА.**24. Мастерскія Главнаго Общества Россійскихъ желѣзныхъ дорогъ. С.-Петербургъ.**

Товарный шестиколесный паровозъ и шестиколесный тендеръ, съ тормазомъ системы Геберлейна. Паровозные фонари.

С.-Петербургскія мастерскія Главнаго Общества учреждены въ 1858 году. Семь паровыхъ машинъ, сложностью въ 132 силы; 93 различныя печи и горна; 208 станковъ для обработки металла и 19 для дерева. Рабочихъ 1,836 чел. Стоимость годоваго производства 1.270.000 руб.

46. Вальтеръ, Самуиль Самуиловичъ. Варшава.

Сигнальные и другія фонари для желѣзнодорожныхъ поѣздовъ: сигнальный рожокъ.

47. Рентель, Осипъ Христіановичъ. Варшава.

Двумѣстная городская карета и городской фаетонъ. Каретная фабрика существуетъ съ 1850 года; цѣнность годоваго производства 75 тыс. руб. Рабочихъ 120 чел.

48. Романовскій, Владиславъ. Варшава.

Карета и фаетонъ.

Каретная фабрика основана въ 1849 году; стоимость годоваго производства 60 тыс. руб.; при 115 рабочихъ.

49. Зоммеръ, Карль. Варшава.

Карета и коляска.

Экипажная фабрика существуетъ шесть лѣтъ и приготовляетъ въ годъ до 50 различныхъ экипажей, стоимостью на 45 тыс. руб. Рабочихъ 50 чел.

14-я ГРУППА.

23. Воронцовъ-Вельяминовъ, Иванъ. *Варшава.*

Телеграфные аппараты системы Морзе; химическіе, аптекарскіе и торговые вѣсы.

Механическій заводъ основанъ въ 1865 году и изготовляетъ телеграфныхъ аппаратовъ и принадлежностей, вѣсовъ разныхъ системъ и рельсовыхъ скрѣпленій, на сумму 400 тыс. руб. въ годъ. Паровая машина въ 20 силъ, 50 станковъ и 250 рабочихъ.

24. Маевскій, Юліанъ Антоновичъ. *Варшава.*

Планиметръ.

25. Вонсикъ, Антонъ. *Варшава.*

Манометръ и вакуометръ, термометръ, кранъ для жидкостей и насосъ двойнаго дѣйствія.

26. Пикъ, Яковъ. *Варшава.*

Физическіе и хирургическіе приборы и инструменты: электрическая машина Д-ра Теплера, приборъ проф. Шведова для очищенія ртути, вращательные гутаперчевые насосы его же, насосъ двойнаго дѣйствія Зингера, винокуренный контрольный аппаратъ; солнечные часы съ пушкою и снарядъ, замѣняющій всеобщіе солнечные часы, проф. Ястржембовскаго; терапевтическій магнито-электрическій приборъ, карманный индукторъ Румкорфа, кровопускательный кубъ и шнеперъ (ветеринарный), маточное зеркало Д-ра Нейгебауера и модель (въ $\frac{1}{4}$ долю настоящей величины) носилокъ для больныхъ, системы Генерала Власова.

Физико-механическое заведеніе существуетъ съ 1840 года; цѣнность годоваго производства отъ 75 до 100 тыс. руб. Рабочихъ и мастеровъ отъ 60 до 70 чел.

27. Мосцицкій, Яковъ. *Варшава.*

Вытягивающій аппаратъ для леченія болѣзней суставовъ, искривленія костей и пр., изобрѣтенный экспонентомъ.

28. Шаплыгинъ. *С.-Петербургъ.*

Металлическая трубка (рѣжущая) для снятія лигатуръ въ глубокихъ полостяхъ, проф. А. Крассовскаго.

15-я ГРУППА.**10. Зейдлеръ, Феофиль Осиповичъ (фирма «Краль и Зейдлеръ»). *Варшава.***

Концертный рояль, американской системы.

Фортепьянная фабрика существуетъ съ 1829 года; производитъ въ годъ до 170 инструментовъ, на сумму около 68 тыс. руб. Рабочихъ 51 чел.

18-я ГРУППА.**23. Карасинскій, Левъ Августовичъ. *Варшава.***

Планы публичной библіотеки (проектъ).

24. Фридрихъ, Петръ Ивановичъ. *Варшава.*

Планы католической церкви и больницы изъ негорючихъ матеріаловъ, и чертежи машинъ для обработки полей, при помощи системы желѣзныхъ дорогъ (проекты).

25. Петровъ, Иванъ Петровичъ. *Москва.*

Насосъ усовершенствованнаго устройства, для выкачивания нечистотъ изъ выгребныхъ и помойныхъ ямъ.

26. Карасевъ, Василій Васильевичъ. *С.-Петербургъ.*

Образецъ кровли (на древнерусскомъ павильонѣ).

19-я ГРУППА.

1. Варгунинъ, И. А., Гинцбургъ, бар. Г. О., и Ефруси. *С.-Петербургъ.*

Павильонъ въ древнерусскомъ стилѣ, исполненный художникомъ Клейномъ, по рисункамъ проф. Монигетти.

23-я ГРУППА.

7. Гунъ, Карлъ Федоровичъ. *С.-Петербургъ.*

Образецъ иконописи (въ спальнѣ древнерусскаго павильона).

24-я ГРУППА.

10. Шубертъ, Францъ. *Варшава.*

Античные столовые часы, въ оправѣ чернаго дерева, съ инкрустаціею слоновой кости.

26-я ГРУППА.

17. Герингъ, Федоръ. *Варшава.*

Микроскопическіе, анатомо-патологическіе препараты.

18. Пикъ, Яковъ. *Варшава.*

Физическіе учебные приборы: центробѣжная машина и воздушный насосъ, съ принадлежностями; дѣйствующія модели телеграфа Морзе; приборъ, показывающій дѣйствіе простыхъ машинъ; модель для объясненія коническихъ сѣченій; коллекціи: этнографическихъ типовъ, оологическая и минералогическія.

ВЫСТАВКИ ДОПОЛНИТЕЛЬНЫЯ.

9. Мусницкій, М. О. *С.-Петербургъ.*

Промышленно-статистическія карты: а) мануфактурная и кустарная промышленность бассейна Оки и Волги; б) горное дѣло въ Европейской Россіи, въ связи съ распространеніемъ полезныхъ ископаемыхъ, а также древеснаго и минеральнаго топлива; в) горное дѣло въ Сибири; г) промышленность волокнистыхъ веществъ и кожевенное дѣло; д) керамическія и металлическія производства и машиностроительное дѣло.

АЛФАВИТНЫЙ СПИСОКЪ ЭКСПОНЕНТОВЪ.

(Звѣздочкою означены номера дополненія къ указателю).

	ГРУППА.	НУМЕРЪ.		ГРУППА.	НУМЕРЪ.
А.			Андріашевъ, А. Ф.	26	11
			Аникѣевъ, Я. П. . .	14	7
Абоская корабель-			Апраксинъ, В. В. . .	4	60
ная верфь	17	18	Арбатскій, Н. А. . .	13	4
Авдѣевъ, А. А. . .	25	128	Армандъ, Е.	13	39
Австро - Россійское			Артинскій заводъ . .	5	48
агентство.	В. Д.	5	Асмоловъ, В. И. . .	7	27
Адлеръ, В. А. . . .	7	2		4	126
Азгуриди, К. Ф. . .	4	130	Б.		
Азиберъ.	4	100	Бабанинъ, С. Е. . . .	2	47
			Бабкины, бр. и К ^о .	5	10
Айвазовскій, И. К.	25	{ 1	Баклановы, сын. . .	5	1
		2	Бакманъ, А., и		
Айвазъ, Ю. А. . . .	4	3	Лангъ, Ф.	6	13
		125	Балабуха, Н. С. . .	4	150
Алафузовъ, И. И. . .	2	66	Балюзекъ, Л. Ф. . .	1	14
		85	Банинъ, А. Н.	2	95
Александрова, М. .	5	28	Барамыгинъ, М. Н.	7	17
Александровск. Тех-	6	4	Барановскій, В. С.	2	85
ническое Училище	21	10	Барановскій, П. В. .	13	1
Алексѣевъ, П. Н. . .	26	3	Барановъ, Н. И. . .	5	121
		16	Барановы, А. и А. И.	6	51
Алексѣевъ, В. . . .	7	3	Баранцевичъ, М. М.	5	60
Алексѣевъ, В. И. . .	3	56	Барашъ, П. Р.	5	76
Алиберъ, И. П. . .	1	16	Баранцевичъ, М. М.	26	8
Алларъ, Ю. К.	5	2	Барашъ, П. Р.	10	5
Альтъ, А. Г.	5	162*	Бартоломей, П. В.	5	156
Амелунгъ, съ сын.	9	22	Баташевы, бр.	7	37
Аммосовъ	1	22	Баташевы, В. и А.		
			С., съ бр.	7	36
Анановъ, И. С. . . .	2	34	Бауерфейндъ, А. О.	6	34
		73			
		115			
Ангель, Д. И.	3	41			
Андерсонъ, К. К. . .	4	132			
	25				

	ГРУППА.	НУМЕРЪ.		ГРУППА.	НУМЕРЪ.
Бахрушина, А. А.	6	18	Богомоловъ, И. С.,		
Башмаковы, А. и С.	4	42	Шретеръ, В. А.,		
Безенова, Е. съ сын.	5	88	Даль, Л. В., и		
Бейферманъ, А. Е.	4	11	Гунъ, А. Л. . . .	25	135
Беккерсъ, А. К. . . . }	2	72	Богословскій зав. .	1	11
	4	29	Богуцкій, А. И. . .	2	78
Беккеръ, А. }	47		Бозе и сынъ	16	19
	48		Бомъ, Ф., и К ^о . . .	4	154
Беккеръ, Я.	15	1	Бонафедде, Л. П. . .	9	28*
Бекманъ и К ^о	4	43	Бонсдорфъ, О. . . .	5	109
Бель	2	1	Борель, Е. И. . . .	5	81
Бене, И. А.	6	1	Борисовскій М, съ } сыновьями. }	4	14
Бенуа, Н. Л. }	147			5	61
	148		5	34	
Бергамаско, К. И.	12	15	Бородинъ, М. Г. . .	3	54
Бергманъ, Э. Ф. . . .	6	2	Борнштейнъ, М. С.		
Бергъ, К.	3	12	Боссе, Г. А. }	25	136
Берлинскій, Г. . . .	4	116			137
Бернгардъ, Р. Б. и					138
Гипшусъ, О. Г. . . .	25	117	Бостанжогло, М. И.	4	124
Бернштейнъ, бр. Г.			Боткинъ, М. П. . . . }	25	37
и В.	10	4			38
Бернштейнъ, Л. . . .	5	28		39	
Бернштейнъ С. . . .	В. Д.	7	Ботте, Р. }	3	53
Бернштейнъ, С., и					42*
Берсонъ, И.	4	33	Брандель, К.	12	24
Берсонъ, И., и Берн-			Браницкій. гр. В. В. }	2	113
штейнъ, С.	4	33			47
Берсонъ. И.	4	34	Брашнины, бр. Н.		
Бессарабское учи- }	2	49	и Н.	5	97
	4	114	Брезе, Н. К.	12	9
лице садоводства. }	12	7	Брезницкій, П. . . .	6	23
Бессель, В. В., и К ^о .	4	145	Брейеръ, I. В. . . .	8	17
Бетцъ, В.	26	12	Бриггенъ, К. Ю. . .	8	1
Бець, В. А.	12	22	Бринкенгофъ, И. . .	6	3
Биркинъ, Д.	12	35*	Бродскій, И. М. . . .	4	18
Битнеръ, А.	4	66	Бронниковы, бр. Н.		
Бланкенгагенъ. . . .	2	57	и М.	10	3
Бобарькинъ.	13	12	Бронниковъ, Ф. А.	25	6
Бобринскій, графъ.	4	117			7
Богдановъ, А. Н., и К ^о	5	115	Бруммеръ, Г., и К ^о .	18	10
Богдановъ, В. Б. . .	4	51	Бруни, Ф. А. }	25	101
Богдановъ, Ф. Д. . .	25	4			до
Боголюбовъ, А. П.	5			112	

	ГРУППА.	НУМЕРЪ.		ГРУППА.	НУМЕРЪ.
Бруннеръ, Н. И. . .	14	20	Везововъ, С. В. . .	5	147
Брусницынъ, Н. М.	6	4	Вейгтъ, Ф. Ф. . . .	5	136
Брюлловъ, Н. Ф. . .	25	134	Вейсъ, К. А.	4	152
Брянцевъ, В. Н. . .	4	63	}	7	28
Бурухинъ, И. Д. . .	25	99		Великданъ	3
Бутиковъ, И. П. . .	5	100	Вельке, А. Я.	18	5
Бьернеборгская фабрика заж. спич. .	3	35	Венярскій, I.	4	35
Бѣлкинъ, С. И. . . .	5	67	Верещагинъ, Н. В.	2	126
Бѣлосельскій - Бѣлозерскій, кн. К. Е.	1	125	Верещагинъ, В. П.	25	8
Бѣлоусовы, Е. и М., и Елизарова, А. .	21	15	Верещагинъ, В. В.	25	9
Бѣляевъ, А. Т.	17	13	Верещагинъ, П. П.	25	49
Бѣляевъ, Е. Ф. . . .	10	3	}	25	50
		6		Вернеръ, Ф.	13
В.			}	18	18
Ваагъ, А. Е.	3	61		В. Д.	8
}	4	110	Веселовскій, А. К.	13	11
	3	40	Вестбергъ, Н. Х. . .	4	76
Ваагъ и Репманъ.	3	40	Виккель, I. Г.	25	10
Вайнштейнъ, М. Д. }	4	19	}	25	11
	9	21		Виллевалде, Б. П.	7
Валькевичъ, В. М.	12	12	Виллуанъ, А. И. . .	26	131
Вальтеръ, А. Е. . . .	5	169*	Вилькенъ, Л. А. . .	5	7
Вальтеръ, С. С. . . .	13	46	Вильсонъ, И. Х. . .	13	75
Вандрагъ	5	131	Винаверъ, Н. М. . .	4	120
Варгуинъ, И. А.			Виноградова, А. М.	4	78
Гинцбургъ, бар. Г. О., и Ефруси	9	1*	Висманъ, А. Я. . . .	10	7
Варгунины, бр. . . .	11	1	Вишняковъ, О. Ф. . .	16	21
Вартпатриковы, бр.	3	14	Военное Минист-во	16	25
}	2	2	Воен.-топограф. отдѣлъ Главн. Штаба.	18	13
	4	44	Волгуновъ, И. И. . .	3	28
Варшавскій, А. М.	9	17	Волнотеповъ, К. К.	6	53
}			Вольфбергъ, В. . . .	13	3
			Вонлярлярскій, Н. А.	14	25*
Варшавскій, А. М., Горвицъ, А. Е. и Коллетъ, А. Е. . .	1	28	Вонсикъ, А.	5	164*
}	7	18	Воровскій, О.	13	29
	14	18	Ворожейкинъ, Г. В.	2	86
Варыпаевъ, Ф. М. . .	14	18	}	3	36
	6	5		Воронцовъ, кн. С. М.	4
Васильевъ, П.	25	51	Воронцовъ - Вельяминовъ, И.	14	23*
Васильевъ, Ф. А. . .	4	3	Воткинскій заводъ.	7	26
Вахрамѣевъ, А. И.	4	161	Врадій, П. А.		1
Ведель, К.	4				

	ГРУППА.	НУМЕРЪ.		ГРУППА.	НУМЕРЪ.
Врасскій, А. Б.	8	19	Гезень и Митчин-	3	66
Вригтъ, М., фонъ-	8	14	сонъ.	26	3
Вригтъ, Ф.	25	77	Гейзеръ, Н.	5	124
Врублевскій, С. М.	3	72	Гейнрихсъ, Э. И.	1	2
Врублевскіе, И. и К.	3	84*	Гельбордтъ, Л. Я.	18	20
	4	160*		5	54
Вуличевичъ Н. И.	4	157*	Генчель, Э. А.	18	1
Вульфъ, Н. П.	3	69	Герике, К. Ф.	14	13
Выводцевъ.	14	12	Герберъ, К. Ф.	4	15
Вятскій Губернскій } Лѣсничій	2	26	Герке, Ф. и Э. И.	26	17
	4	61	Герингъ, Ф.	25	54*
	6	50	Герсонъ, В. А.	5	23
	21	21	Герцъ, И. Г.	9	2
Г.			Гесрихъ, К.	5	138
Гаазъ, К. К.	15	4	Гибнеръ, Н. Ф.	6	6
Гаарманъ, Ф. В.	4	153		Гидрографическій	17
Гавриловъ, Д. В.	6	48	Департаментъ	5	90
Гавриловичъ, И.	2	81	Гилле и Дитрихъ	2	77
Гагаринъ, кн. Н. Н.	11	3	Гинье, Э. И.	19	1
Гагаринъ - Стурдза, кн. Г. Е.	2	90	Гинцбургъ, бар. Г. О., Варгунинъ, И. А., и Ефруси.	2	33
Гагенъ, К. В.	4	86	Гинцбургъ, У. О.	4	30
Гагенъ, Т. И.	11	25		Гиппиусъ, О. Г., и Бернгардъ, Р. Б.	25
Гальванопластичес- кая мастерская Кроншт. порта.	17	7	Гиршманъ, Кіевскій и Шольце	3	81*
Гальске и Сименсъ.	9	24	Главное Управленіе Межеваго Вѣдом- ства въ Финляндіи.	16	27
	14	5	Глинка, Н. О.	2	96
Гаммаренъ и К ^о	11	7	Глинкины, брат. А. и Д.	10	2
Гаммершмидтъ, А. И.	2	44	Глыбовъ, Н. А.	12	10
Гандшинъ, Г.	6	54		24	3
Ганешины, бр. В. и Н., и К ^о	5	36	Гойеръ, К. К., и Кайзеръ, В. Ф.	3	29
Гарелины, М. и Ф. Н.	5	78		Голицына, кн. С. П.	4
Гартманъ, В. А.	25	(149	Головинъ, В. И.	12	34*
		до 153			
Гаушъ, Ф. Ф.	6	7			
Ге, Н. Н.	25	12			
Гедвилло, А. Ф.	14	8			
Гедике, Р. А.	25	116			
Гедике, Р. А., и Гриммъ, Д. И.	25	114			

	ГРУППА.	НУМЕРЪ.		ГРУППА.	НУМЕРЪ.
Гольмъ и К ^о	5	18	Губонинъ, П. Т.	1	7
Гоно, Н.	7	40	Гукъ, А. В.	6	52
Гончаровъ, В. П.	5	134	Гунъ, А. Л., и Шре- теръ, В. А.	25	115
Горавскій, А. Г.	25	{ 38 39	Гунъ, А. Л., Шре- теръ, В. А., Даль, Л. В., и Богомо- ловъ, И. С.	25	135
Горвицъ, А. Е., Вар- шавскій, А. М. и Коллетъ, А. Е.	1	28	Гунъ, А. Л.	25	144
Гордлички, братья В. и Э.	9	23		23	7*
Горецкая учебная ферма	2	16	Гунъ, К. Ф.	25	{ 13 14 15
Горностаевъ, А. М.	25	{ 129 130	Гутманъ, Р.	3	5
Горн. Учен. Комит.	1	1	Гучкова, Е., сыновья	5	9
Гороблагодатскій ок- ругъ	1	17	Гучковъ, С. И.	5	37
Городецкая, А. П.	5	106	Губнеръ, А.	5	64
Городъ Лионъ	5	96	Гюо, Ф.	5	137
Горшановъ, Корнѣ- евъ и К ^о	4	53	Д.		
Горшковъ, Г. А.	7	19	Дайберъ, А. А.	2	48
Гоферъ, А. Г.	15	5	Даль, Л. В.	25	123
Гофманъ, I.	5	151	Даль, Л. В., Шре- теръ В. А., Гунъ, А. Л. и Богомо- ловъ, И. С.	25	135
Гофмаркъ, Б.	16	16	Данилевскій, А. Я.	4	162*
Гохъ, И., и сынъ	3	83*	Данишевскій, I.	14	22
Граманъ, Ф. В.	3	48	Даудеръ, И., и К ^о	4	93
Гранбергеръ, Е. I., и К ^о	11	8	ашковъ, А. Д.	2	74
Грачевъ, Е. А.	2	3	Девятинь, Я. Ф.	21	9
Грачевъ, И. М.	5	52	Дегень, В. Н.	14	9
Гренбергъ, В. К.	6	9	Дедюлинъ, Я. А.	13	19
Грешнеръ, В. Ф.	2	102	Демидовъ, П. П.	1	10
Грибановъ, В. И.	5	86	Денисовъ, К. I.	9	4
Гриммъ, Д. И.	25	127	Денъеръ, Г.	12	16
Гриммъ, Д. И., и Ге- дике, Р. А.	25	114	Де-Скροховскій.	7	14
Громме, В. Т.	25	{ 52 53	Дешарио, А. I.	4	52
Громовъ, И. Г.	2	81	Динабургскій Ин- жен. арсеналь	16	7
Громовъ, И. Ф.	20	1	Дитрихъ и Гилле	5	90
Гросгликъ, бр.	11	30	Добленское сельско- хозяйст. общ-во.	20	2
Гроте, А., фонъ	4	67			
Грузинскій, П. Н.	25	40			

	ГРУППА.	НУМЕРЪ.		ГРУППА.	НУМЕРЪ.
Захертъ, бар. В. Ф.	5	24	Гешке, I.	1	6
Зварыкинъ, Н. А. .	4	90	Юкишъ, В. И., съ	5	11
Зедникъ, В.	2	73	сыновьями		
Зейдлеръ, Ф. О. . .	15	10*			
Зельгеймъ.	2	51			
Зиминъ, П. К. . . .	5	71			
Зиновьевъ, А. . . .	6	12			
Златоустовскій за- водъ.	16	8			
Золотарева, вдова, и Рыбаковъ.	5	41			
Зомеръ, К.	13	49*			
Зоммеръ, И. Д. . . .	3	63			
Зубковъ, С. И. . . .	5	102			
Зызыкина, М. И., сыновья.	4	49			
И.			К.		
Ивановъ, Н. П. . . .	4	103	Каверинъ, П. Д. . .	5	42
Ивановъ, Т. И. . . .	6	19	Кадисонъ, О. Н. . . }	3	70
Ивинскій, Л. А. . . }	18	12	} 11	22	
	26	14			
Израилевъ, А.	15	9	Казишниковъ, П. А.	2	80
Ильинъ, А. А. . . .	12	11	Казалеть, А., съ сы- новьями.	5	91
Ильинъ, А. А, и Флиге, Н. К. . . .	12	37*	Казанская учебная ферма.	2	25
Императорская Пе- тергофская гра- нильная фабр. . .	9	1	Кайдаловъ, В. А. . .	4	6
Императорскій Бо- таническій Садъ.	2	6	Кайзеръ, В. Ф., и Гойеръ К. К. . . .	3	29
Императорскій Ни- китскій садъ. . . .	4	80	Калачевъ, В. В. . . }	2	18
Императорскій стек- лянный заводъ. . .	9	16	} 4	58	
Императорскій фар- форовый заводъ. . .	9	14			
Императорское Мо- сковское Техни- ческое Училище. }	13	6	Калачевыхъ, наслѣд.	2	19
	26	9	Калашниковъ, П. П.	4	50
			Калякинъ, А. И., съ сыновьями	7	22
			Каменевъ, Л. Л. . .	25	} 79
			Каменскій, Ф. Ф. . .	25	
			Камскій броневой заводъ.	1	83
			Канарекъ, И. Л. . .	4	9
			Канторъ, А.	11	141
			Капканщиковъ, П. К.	5	31*
			Капустинъ, П. А.	7	6
			Карали, С. Н. . . .	7	23
			Карасевъ, В. В. . .	4	45
			Карасинскій, Л. А.	18	26*
			Карбоньеръ, А. А.	18	23*
			} 25	} 120	
					} 121
			Каретникова, А. съ сыномъ	5	
			Карловская вотчина	2	69
			Кастильонъ, Л. Д.	13	17
			} 2	100	
					} 17
Кевлевъ, А. I. . . . }	6	20	Кауфманъ, А. А. . }	2	
	7	4			

	ГРУППА.	НУМЕРЪ.		ГРУППА.	НУМЕРЪ.
Кацараки, Н. Я.	3	30	Кобызевъ, М. Н.	2	115
Кебке, I. Г.	4	137	Ковако, А. Н.	3	22
Келлеръ, И. П.	17	22	Ковалевъ, Е. П.	17	21
Келлеръ и К ^о	25	17	Ковязинъ, В. И.	4	87
Кельчевскій, Ф. А.	3	59	Кожина, Н. Д.	2	123
Кень, I.	11	18	Кожинъ, Д. П.	4	108
Киберъ, Ф. А.	4	68	Козловъ, П. П.	2	112
Киберъ, Ф. А.	3	29	Козловскій, А. М.	3	60
Кименсь, Р. В.	4	31	Коллетъ, А. Е., Варшавскій, А. М., и Горвиць, А. Е.	4	5
Киндлеръ, Р.	5	55	Коломенскій машино-строительный заводъ	1	28
Кинке, Д.	4	69	Колчинъ, Н. И.	13	28
Кипманъ, М. О.	5	154	Колчанская шлифовальная фабрика.	7	16
Кирпичевъ, Н. Ф.	3	21	Колюбякинъ, М. А.	9	7
Китайцевъ, В. М.	5	143	Комаровъ, Н. М.	2	12
Китнеръ, I. С., и Шретеръ, В. А.	25	131	Кондрашевы, бр.	5	127
Киттары, М. Я.	3	2	Констабель, Э.	6	43
Кишкинъ	4	104	Коншинъ, И. Н.	5	98
Кіевскій, Гиршманъ и Шольце	17	11	Капельманъ, С. П.	3	49
Кіевскій сахаро-рафинадный заводъ.	3	81*	Корбинъ - Красинскій, Г. Ф.	5	65
Кіевское Отдѣленіе Русскаго Техническаго Общества.	4	22	Корвинъ - Круковскій, Г. Ф.	7	29
Клеверъ, Ю. Ю.	4	20	Кордаковъ, И. П.	26	13
Клейберъ, Ю., и Шульцъ, В.	25	74	Корженевскій, П.	7	13
Клехъ, Ф., и Дуткевичъ, М.	5	33	Кордаковъ, И. П.	2	67
Клечковскій, В.	12	26	Корженевскій, П.	3	44
Климковштейнъ и Красуцкій	2	79	Корзухинъ, А. И.	25	41
Клодтъ, баронъ, М. К.	3	78	Корнфельдъ, Г.	12	38*
Кноте, бр.	4	109	Карнѣевъ, Горшановъ и К ^о	4	53
Кнохъ, Ю. Х.	4	159*	Коробовъ, М. Я.	11	27
Княжевичъ, А. Д.	25	23	Королевъ, А. И.	2	107
	5	163*	Корочкинъ, И. И.	3	11
	2	131*	Корфъ, баронесса М. А.	5	107
	4	81	Корфъ, баронъ М. Н.	4	46
			Корфъ, баронъ А. П.	2	7
			Корчаковъ - Савицкій, В. И.	25	82
				9	8

	ГРУППА. НУМЕРЪ.			ГРУППА. НУМЕРЪ.		
Коршъ, Л. Ф. . . .	13	34	Л.			
Костерева, А. Е.	9	20				
Костерева, Н. А., и Н. И. и В. И.	9	18				
Костка и Муллертъ	12	27		Лаверецкій, Н. А.	25	{ 85
Котковскіе, бр. . .	7	30		Лагорио, Л. Ф. . . .	25	{ 86
Котова, Ф. А. съ сын.	5	66		Лазаревичъ, И. . .	14	25
Котовъ, И. Г. . . .	5	67		Ламбертъ, Г. А. . . }	5	19
Коуволаское Обще- ство	8	20		Ланге, К.	14	152
Кохъ, Л., и сынъ. .	4	142		Лангъ, Ф., и Бак- манъ, А.	3	14
Коцебу, А. Е. . . .	25	24		Ланкау, Ф.	6	39
Кочубей, князь Л. В.	6	45		Ланковскій и Ликопъ }	10	13
Кракау, А. И. . . .	25	{ 142 143		Ланцкій, Р. И. . .	4	12
Краль и Зейдлеръ .	15	10*		Лапинъ, П. М. . . .	11	140
Крамста, Г., фонъ-	1	24		Лапины, бр.	7	21
Красновскій, А. Е.	2	65		Лачиновъ, Д. А. . .	4	144
Красноперовъ, А. В.	4	4		Левенбергъ, Я . . .	14	15
Красуцкій и Клим- ковштейнъ	4	159		Левенталь, С. . . .	4	36
Крафтъ, бр. А. и О.	4	118		Левинскій, И. . . .	12	5
Крейтонъ, В., и К ^о .	17	19		Левисъ-офъ-Менаръ	11	23
Кригсманъ, А. . .	8	15		Левицкій, С. Л. . .	13	14
Кронштадтскій заводъ	17	15	Леденцовъ, С. А. .	12	17	
Крумбюгель, О. А.	7	5	Леляновъ, А. И. . .	2	53	
Круше, В.	5	56	Леманъ, О. И. . . .	11	17	
Кудашева, княгиня Е. П.	5	108	Лембертъ, Л. М. . .	12	1	
Кудрявцевы, бр. А. и Г.	4	138	Леоненко, Л. И. . .	5	3	
Кузминъ	25	145	Леонъ, Г. Я.	3	82*	
Кузнецовъ, Д. Д. .	2	109	Лепешкинъ, Н. В.	5	157	
Кузнецовъ, М. Б. .	6	31	Лепешкинъ, А. В. .	3	6	
Куманинъ, И. В. . .	11	26	Лепчиковъ, Ф. И. .	11	14	
Купріянова, А., сы- новья	5	103	Лесснеръ, Г. А. . .	2	82	
Куриковъ, П. Г. . .	16	23	Лизере, бр.	13	2	
Курисъ, И. И. . . .	2	32	Ликопъ и Ланков- скій. }	8	2	
Курицынъ, Н. А. . .	5	114	Лильпопъ, Рау и К ^о	4	140	
Кустаревъ, Г. В.	4	148	Линдгольмъ, Б. . .	11	21	
Кухаржевскій, Л. А.	25	93	Линде, Ф.	13	32	
Кушнаревъ, С. К. .	4	127	Линдеръ, баронъ, Ф. }	25	56	
			Линдесъ.	3	23	
			Линке, Л. Л. . . .	1	30	
				2	42	
				2	97	
				2	91	

	ГРУППА.	НУМЕРЪ.		ГРУППА.	НУМЕРЪ.
Липкинь, Л. И. . .	14	2	Макаровы, Н. и В. В.	21	22
Лисинское Учебное Лѣсничество . . .	2	98	Маковскій, К. Е. .	25	{ 26 27 65 66 67
Литягинъ, И. Я. . .	3	37	Маковскій, В. Е. .	25	
Лихачевъ, Т. С. . .	6	14	Максимовъ, М. М.	5	126
Лихачевъ, М. И. . .	23	1	Максимовъ, Ф. . . .	16	13
Лишинъ	16	22	Максимовъ, Ф. И.	21	5
Лоде, Э. Е.	2	8	Малецкій, Ю. И. .	15	6
Лоошень, Л. А. . .	13	35	Малкиель, бр. . . .	6	24
Лопатинъ, Н. И. .	6	38	Малышевъ, И. М. .	23	2
Лопухинъ, кн. П. П.	4	21	Мальханова, М. Я.	21	14
Лопухинъ, М. П. .	15	7	Мангуби, Д. Б., и Саатчи, Б. Б. . .	4	122
Лубенскій, графъ Ф, Орачевскій, Э, и К ^о .	4	37	Манзель, О.	9	25*
Луганскій округъ .	1	8	Маннъ, К.	3	3
Луисъ, Ф. М. . . .	5	118	Мантейфель, ба- ронъ Г.	12	23
Лукутинъ, А. П. .	10	8	Маренжъ, В. Л. . .	4	12
Лучинскій, Л. Т. . }	2	75	Маріефорскій заводъ	1	27
Льонгбомъ, К. Л. .	5	93	Маріинская учеб- ная ферма	2	29
Лѣсное Общество .	2	165*	Марковъ, А. И. . .	6	26
Лѣтній, А. Я. . . .	5	101	Марковы, братья. .	13	40
Лютерь, И. Г. . . .	4	116	Марксъ, Л.	3	74
Лютославскій, Ф. В.	4	97	Марницъ	12	33
Лямпе, бр. А. и И.	4	94	Мартини, К. И. . .	9	9
Ляпины, бр. М. и Н. И.	6	35	Мартьяновы, бр. .	21	7
Лясоскій, Л. Ф. . .	5	15	Маскальскій, Н. П.	2	43
Ляшковъ, К. А. . .	18	6	Мастерская море- ходныхъ инстру- ментовъ	17	6
М.	4	9	Мастерскія Музея Главнаго Интен- дантскаго Управ- ленія	16	1
Мадерни, В., и Руджіо, Е.	9	26*	Мастерскія Главн. Общест. Россійск. жел. дорогъ	13	24*
Маевскій, И. А. . . }	3	16	Маттейсенъ, Н. П. }	4	2
Маевскій, Ю. А. . . }	24	7	Матисень, А. Х. .	7	6
Мазаевъ, Ф. П. . .	14	24*	Матисень, Н. И.	В. Д.	1
Мазаевъ, Ф. П. . .	2	92			
Макаровъ, С. О. . .	17	5			
Макаровъ, И. Г. . .	4	1			
Макаровъ, И. К. . }	3	77			
Макаровъ, И. К. . }	4	111			
Макаровъ, М. А. .	25	{ 125 126			

	ГРУППА.	НУМЕРЪ.		ГРУППА.	НУМЕРЪ.
Маттей, Ф. Ф. . . .	В.Д.	2	Морозовъ, В. Е. .	5	80
Маханбаумъ, А. . .	8	13	Морской музей и		
Машковскій, И. П.	5	17	модельная мастер-		
Медвѣдевъ, А., и			ская	17	10
Петровъ, Г. . . .	5	123	Московскія мастер-		
Мейергофъ, К. А.	5	29	скія Моск.-Брест-		
Мейереръ, В.	6	39	ской ж. д.	13	27
Мейеровичъ, Н. Д.	2	99	Московское Товари-		
Мейнертъ	16	18	щество Ассениза-		
Мёллеръ, В. А. . . .	3	64	ціи	2	130*
Мельницкій, И. С.	13	18	Мосцицкій, Я. . . .	14	26
Мельницкій, Ф. О.	12	28	Моховъ, И. И. . . .	13	44
Менке, Р. Ф.	5	57	Моэсъ, К. А., и К ^о .	5	25*
Менцель, В. М. . . .	13	13	Муллертъ и Костка.	12	27
Мессершмидтъ, Г. .	13	33	Мунстергельмъ, М.	25	69
			Мураевнинское об-		
Мечковскій, И. К. }	2	127*	щество горнозав. }	3	57
	12	29	промысла }	1	4
Мещеринъ, И. Л.	13	9	Мурузи, кн. К. Д.	4	88
Мещерскій, А. И.	25	42	Мусницкій	В.Д.	9
Миддендорфъ, А. Ф.	2	37	Мухортовъ, З. Н. .	2	88
Микешинъ, М. О. . .	25	146	Мушкаты, П. Р. . .	4	155
Микляевъ, И. С. . .	2	58	Мякотинъ, И. Д. .	5	129
Миллеръ, А. А. . . .	6	14			
Миллеръ, А. Ф. . . .	4	119			
Миллеръ, К.	6	15			
Миллеръ, К. К. . . .	25	{ 57			
		{ 58			
Миллеръ, Э.	6	8	Набоковъ, Н. В. . .	25	119
Милютины, братья	26	10	Назиковъ, П. Г. . .	17	1
Мингмейеръ, И. . .	12	36*	Настюковъ, М. П.	12	19
Минхгеймеръ, В. С.	7	39	Натансонъ, Я. . . .	4	38
Минѣевъ, Д. П. . .	2	83	Неболсинъ, А. Г. .	5	161
Митчинсонъ и Ге-			Невская писчебу-		
зень	3	66	мажная фабрика.	11	1
Михайловъ, Ф. . . .	5	43	Нейманъ, Г. Ю. . .	7	43*
Михель, А. Ф. . . .	13	8	Неллисъ, К. К. . .	13	36
Мичри, А. Ю.	4	120	Нестерева, братья.	2	56
Миансаровъ, М. М.	26	4	Никитина, насл. . .	4	147
Молоновъ, Г.	2	84	Никитинъ, Н. Л. .	5	89
Монигетти, И. А. . .	25	133	Нитче, Ф.	5	30
Морандъ, А.	7	31	Нобель, Л. Э. . . . }	13	5
Морозовъ, А. И. . .	25	43	Новицкій, Г. А. . . }	16	15
				3	46

	ГРУППА.	НУМЕРЪ.		ГРУППА.	НУМЕРЪ.
Новосильцева, Е. Е.	5	111	Пановъ, А., Ша-		
Нокіаское общество.	11	9	гинъ, А., и К ^о .	3	25
Норская мануфак-			Пановъ, М. М. . .	12	20
тура.	5	83	Панышевъ, И. С. .	6	47
Нѣмчиновъ, Я. А.	2	35	Парошинъ, И. М. .	7	38
			Паскевичъ, кн. . .	2	104
			Паскевичъ, И. У. .	4	83
			Пашковъ, В. А. . .	1	13
			Пекарскій, Я. А. .	12	21
			Пеликанъ, Ф. О. .	6	44
			Перепелкинъ, И. Ф. }	5	104
			Пермскій пушечный }	10	9
			заводъ. }	1	18
				16	12
			Перовъ, В. Г. . . .	25	{ 28
					{ 29
			Петерсонъ, К. И. .	5	141
			Петерсъ, А. Х. . .	4	139
			Петровская землед.		
			и лѣсн. академія.	2	17
			Петровъ, А.	13	20
			Петровъ, В. Е. . .	4	47
			Петровъ, Г., и Мед-		
			вѣдевъ, А.	5	123
			Петровъ, И. П. . . }	4	105
				14	16
			Петровъ, И. П. . .	18	25*
			Петровъ, П. А. . .	3	32
			Петровы, бр. К.		
			и П.	4	121
			Петрулевивъ, М. М.	5	158
			Пикъ, Я. }	14	26*
				26	18*
			Пиногоровъ, И. Т.	7	24
			Пиногоровъ, С. Т.	7	25
			Пироговъ, В. С. . .	13	41
			Пихардъ, В.	8	3
			Пичугинъ, Л. С. . .	5	68
			Піотровскій, К. . .	5	92
			Плюсинъ, М. Е. . .	6	49
			Подозеровъ, И. И.	25	84
			Подольскій губерн.		
			лѣсничій	21	23

О.

Обмундировальн. ма-
стерскія интенд.
вѣдомства

Обозныя мастерскія
интенд. вѣд. . . .

Оболенская, княг.
О. А.

Обуховскій сталелит-
тейный заводъ . . }

Общество поощренія
художниковъ . . .

Овчинниковъ, П. А. }

Одноушевская, М. }

И., съ сыномъ . . }

Оландеръ, Л. . . .

Орачевскій, Э., Лу-
бенскій гр. Ф., и
К^о

Оргельбрандъ, И. М.

Осиповъ, М. М. . .

Останина, М. А. . .

Отто и Шеллеръ. .

П.

Павловскій, В. . .

Павловскій, Ф. М. .

Паллизень, И. О. .

	ГРУППА.	НУМЕРЪ.		ГРУППА.	НУМЕРЪ.
Подшиваловъ	16	20	Раевскій, М. Н.	2	108
Пойтелингъ, П. Т.	3	75	Раковецкій, В. В.	2	129*
Полетаевъ, І. С.	14	3	Раковичъ, В. Л.	14	4
Полюта, Г. А.	2	87		3	4
Полякевичъ, бр.	4	132	Растеряевъ, С.	7	32
Полякова, М. И., и Соловкинъ, К. А.	21	3		18	2
Поляковъ, П.	4	149	Расторгуева, насл.	1	20
Поповъ, М. П.	25	91	Ратеръ, Д.	12	35*
Попъ, Ю.	5	135	Рау, Дильпопъ и К ^о	13	32
Постниковъ, А. М.	7	8	Рауеръ, А. О.	5	166
	23	4	Регульскій, А. Ф.	12	13
Потоцкая, гр. М. Р., и Сангушко, кн. Р. Е.	4	27	Резановъ, А. И.	25	124
Потоцкій, гр. А.	2	105	Реймъ, А. К.	16	3
	4	28	Рейн отъ, Ф. А.	26	5
Правоторовъ, Г. А.	10	10	Рентель, О. Х.	13	47*
Прангъ, М. Б.	3	13	Репганъ, бр.	5	31
Прозоровъ, Я. А.	2	27	Репманъ и Ваагъ	3	40
Протасовъ, Н. Я.	2	46	Репнинъ, кн. Н. В.	24	6
Прохоровъ, А.	2	60	Репнины, кн. Н. В. и к-ня С. Д.	2	70
	3	33	Ретгеръ, К. К.	12	18
Прохоровы, бр. К. и Я.	5	69	Рижскій биржевой комитетъ	В. Д.	6
Прушинскій, А. А.	25	94	Риксъ, Г.	II	16
Прянишниковъ, И. М.	25	68	Риццони, А. А.	25	{ 30 до 34
Псковской статист. комитетъ	2	59	Рогойскій, О. И.	2	118
	4	107	Розенбаумъ, М.	2	128*
Пусловскій, Ф. В.	5	26	Розенблюмъ и Эп- штейнъ	4	13
Путиловъ, А. Н.	8	15	Розенвертъ, Г. О.	2	39
Путиловъ, Н. И.	1	5	Розманитъ, С.	4	91
	18	22	Романовскій, В.	13	48*
Пуцинъ, М. Н.	2	38	Ропеть, И. Н.	25	122
Пфейферъ С. Г.	6	57	Россійско - Америк. резин. мануф.	5	117
Пыжевъ, Н. П.	2	13		6	56
Пыховъ, В. Я.	4	151		14	17
Пѣхотинская, Ю. А.	5	159	Ротермундъ, А. В.	5	63
			Рофе, С. С.	4	129
Р.			Рошфоръ, В., и Емельяновъ, И.	5	40
Рааше, П. Л.	18	11	Руджіо, Е., и Ма- дерни, В.	9	26*
Рабенекъ, Л.	5	72			
Работнова, Л. Д. наслѣдники.	6	25			

	ГРУППА.	НУМЕРЪ.		ГРУППА.	НУМЕРЪ.
Руже, П. К.	4	54	Семеновъ, В. С. . . .	7	9
Румянцевъ, Н. А. . .	5	70	Семирадскій, Г. И.	25	59
Рунебергъ, В.	25	{ 95	Сенковскій, А. А.	5	132
		{ 96	Сербиновъ, И. А. . .	4	89
		{ 97	Сергучевъ	3	27
Рунинъ, И. Г.	5	113	Сергѣевъ, П. В. . . .	11	4
Русское Общ. паро-			Серебренниковъ, С.		
ходства и торг. . .	4	85	И	6	27
Рыбаковъ и Золо-			Серлакиусъ, Г. А. . .	11	11
тарева	5	41	Сестрорѣцкій оруж.		
Рѣпинъ, И. Е.	25	75	заводъ	16	11
			Сиверсъ, Е. фонъ . .	13	15
			Сименсъ и Гальске }	9	24
				14	5
			Симиренко и Ях-		
			ненко	4	23
			Синцовъ, В. И. . . .	18	19
			Ситновъ, Г. Ф. . . .	5	144
			Скалкинъ, П. С. . . .	21	24
			Скалонъ, Н. А. . . .	4	25
			Скаржинскій, О. . . .	2	40
			Скарятина, Е. Г. . . .	25	73
			Скворцовъ, А. А. . . .	8	9
			Скино, А. Т.	8	10
			Скирмунтъ, А. А. . }	4	33
				5	27
			Скорина, Ц.	9	10
			Скороспѣловъ, А. А.	5	73
			Скубіевскій коже-		
			венный заводъ . . .	6	32
			Смирновъ, М. Н. . . .	5	146
			Смирновъ, Н. Т. . . .	5	44
			Смирновъ, П. А. . . .	4	55
			Смирновъ, П. А., и		
			Сѣченовъ, С. И. . . .	5	39
			Соболева, М., сы-		
			новья	13	42
			Соколовъ, И. К. . . .	4	123
			Соколовъ, Н. П. . . .	5	49
			Соколовъ, П. К. . . .	24	{ 1
					{ 2
			Сокульскій, Г. Ф. . .	18	7
			Солины, С. П., и		
			А. М.	3	35

С.

Саатчи, Б. Б. и Ман-
губи, Д. Б. 4 122
Савицкій, Г. Е. . . . 4 65
Саврасовъ, А. К. . . 25 44
Сазиковы, С. и В. . . 7 1
Сангушко, кн. Р. Е. . . 5 22
Сангушко, кн. Р. Е.,
и Потоцкая, гр.
М. Р. 4 27
Санинъ, П. И. 3 8
С.-Петерб. арсен. и
оруж. мастерская . . 16 6
С.-Петерб. патрон-
ный заводъ 16 5
С.-Петерб. рѣчной
Яхтъ-Клубъ 17 12
С.-Петерб. Технол.
Институтъ 26 2
Санъ-Галли, Ф. И. }
7 15
18 17
5 39
3 26
5 7
21 18
25 76
25 70
11 5
5 16
2 106

	ГРУППА.	НУМЕРЪ.		ГРУППА.	НУМЕРЪ
Соловкинъ, К. А., и Полякова, М. И.	21	3	Сѣченовъ, С. И., и Смирновъ, П. А.	5	39
Солтыкъ, гр. М. Ф. }	1	25	Т.		
Соповъ, Д. С.	18	8	Тальгеймъ, Г. А. }	3	50
Сорокинъ, И. В.	5	45	Таммерфорское ак-	11	20
Сорокинъ, П. М.	21	25	ціон. общество	5	84
Сорокинъ, С. М. }	2	62	Таммерфорская фаб-		
Сорокинъ, Т. Д. }	2	61	рика древ. массы	11	10
Сосновскій и Яхи-	3	34	Тарновскій, В. В.	4	17
мекъ	5	153	Татищевъ, А. А. }	2	9
Сосулина, М. А.	6	21	Таубворцель, В.	8	5
Списъ, Л. Г. }	7	41	Тепетросовъ, М.	2	120
Старковъ, А. А. }	4	62	Тервакосское ак-	3	15
Стебаковъ, И. С.	2	119	ціонерное общ.	11	12
Степбергъ, Г. Д.	3	71	Терентьевъ, М. А.	14	6
Степбокъ - Ферморъ,	11	28	Тизенгаузенъ, Е. Б.	17	9
гр-ня Н. А.	12	3	Тикоцинеръ, И. Х.	4	72
Степановъ, М. А.	9	5	Тиле, Г. Л.	4	136
Стиммингъ, Л.	17	20	Тимашевъ, А. Л.	5	46
Стрембицкій, А. Д.	1	21	Тимирязевъ, Д. А. }	13	21
Стремъ, А.	9	15	Тимофеевскіе, бр.	В. Д. 4	3
Строгановское учи-	2	125	Титовъ, А. А.	9	56
лище	26	6	Тихомирова, М. М.,		19
Стромиловъ, Н. С.	7	33	съ сыновьями	21	20
Стрѣльниковъ, В. Н.	22	1	Тихомировъ, И. Г.	21	6
Стрѣльцовъ, Г.	2	20	Томсонъ, Р. }	2	117
Стыфи, И.	5	148	Тонъ, К. А.	3	51
Субботинъ, Н. А.	6	46	Тошковичъ, Н.	25	113
Сувиловъ, В. Н.	12	6	Третьякова, В., вдо-	13	31
Судаковъ, Г. С.	17	4	ва съ сынов.	5	75
Сундквистъ, П.	5	12	Трецеръ, А.	13	23
Сухановъ, И. Е.	5	133	Тритень, О. Ф.	5	4
Суходольскій, М. Г.	8	4	Трошель, Ф. Ф.	8	21*
Сухоровскій, П. А.	5	128	Трутневъ, В. А., и		
Сытовъ, И. Е.	25	81	Дурново, А. Д.	18	15
Сѣдловскій, А. И.	25	64	Тульскій оружейный		
Сѣдовъ, Г. С.	5	100	заводъ	16	10
Сѣрикова, М. сы-	4	73	Туренгискій техни-		
новья	25	45	ческо-химическій		
	5	74	заводъ	3	58

	ГРУППА.	НУМЕРЪ.		ГРУППА.	НУМЕРЪ.
У.					
Удомъ, В. К.	21	16	Финлейсонъ и К ^о (наслѣдн. Потбе- ка и Рауха) . . .	5	59
Укуловскій заводъ .	2	116	Фіаль, И.	5	58
Уладовское промыш- ленное и торго- вое общество. . . }	3	68	Фламандской, Ф. Т.	8	11
Улановъ, П. И. . .	4	10	Флиге, Н. К., и Ильинъ, А. А. .	12	37*
Уманское училище } садоводства . . . }	2	63	Флоранъ, Ю.	5	155
Унгернъ - Штерн- бергъ, К. и Э. . .	2	76	Фоминскій, В. Е. }	5	149
Уніонъ, табачная фабрика	5	94	Фонтейнесъ }	6	30
Управленіе Госур- ствен. Имущ. Чер- нигов. губерніи .	2	19	Форсаское акціон- ное общество. . .	2	54
Управленіе западн. горнаго округа, Царства Польск.	5	19	Фосановъ, И.	3	18
Ушковъ, П. К. . . .	4	133	Фрейдлендеръ, С. .	5	82
	21	15	Фрейдлихъ, С.	6	29
	1	26	Френкель, И. К., и сынъ	11	29
	3	10	Фридрихъ, П. И. .	6	22
			Фроловъ, А. Н. . .	6	37
			Фроринъ, І.	11	13
			Фрухтманъ, Л. О. .	18	24*
			Фрухтманъ, Зайдель и К ^о	25	98
			Фукусъ, Ю. А. . . .	4	70
			Фундуклей, И. И. .	4	134
			Функъ, М.	4	
			Фурсова, А. П. . .	4	131
				4	74
				4	84
				21	2
				5	112
Ф.			Х.		
Фальковскій, М. К.	2	45	Харитоненко, И. Г.	4	26
Фальць-Фейнъ, Е. Ф. }	2	93			60
Фанъ - деръ - Флитъ, Н. Ф.	5	5	Харламовъ, А. А. .	25	до 63
Фатцъ, Ф. Ф.	2	52			
Фаянсъ, М. Г.	2	89	Харьковская учеб- ная ферма }	2	28
Федоровскій, И. М.	12	14	Хвать, Л.	18	21
Федоровъ, А. Ф. . .	17	8	Хирургическій ин- струментальный заводъ	14	21
Федоровъ Н. Н. . .	12	32			
Федоровъ, Ф. И. . .	15	8			
Фейстъ, А. О.	4	156*			
Фелингъ, Ф. Х. . .	10	13			
	2	68			
	2	31			
Фельде, Х. А. . . . }	3	41			
	21	12			
Фельдманъ, И. . . .	8	6			
Филиберъ, А. Л. . .	2	94			
Филимоновъ, А. . .	5	130			
Филимоновъ, В. П.	2	64	Хлѣбниковъ, И. . .	16	17
				7	10

	ГРУППА.	НУМЕРЪ.		ГРУППА.	НУМЕРЪ.
Хонъ, Д. Г.	5	53	Шанцеръ, Л. М. .	4	64
Хрѣнова, А. С. . .	6	55	Шаплыгинъ	14	28*
Хряковъ, Н. Г.,	21	11	Шафъ, бр. В. и Г.	16	14
и К ^о	4	95	Шварце, Г. Ф. . . .	13	37
Хульманъ, К. Ф. .	4	96	Шварцъ, В. К., и К ^о .	11	24
Ц.			Шебановъ, Н. Е. .	7	12
Цвиленевъ, Н. Н. .	2	21		23	35
Цейтлеръ, И. М. .	1	23	Шелаевы, братья С.		6
Цепфель, А.	5	20	и Г.	5	101
Цильмъ, Р.	4	143	Шеллеръ и Отто. .	3	55
Циммерманъ, бр. .	5	32	Шелмаковъ, И. В. .	21	26
Цитеманъ, бр. . . .	6	17	Шервудъ, В. О. . .	25	46
Циховскій, Р. П. .	13	16	Шергольдъ, И. . .	2	55
Цуриковъ, П. Г. . .	5	13	Шернеръ	2	121
Цыбульскій	9	27*	Шибаетъ, Ф. А. . .	5	167*
Цѣлибѣевъ, Ф. Ф. .	4	98	Шидловскій, Н. Д.	2	24
Цѣликовъ, Ф. Л. .	5	142	Шиперко, А. Ф. . .	8	12
Цѣхановскій, И. Я.	3	31	Шитовъ, А. Л. . .	13	45
	9	12	Шишкинъ, А. Ф. . .	6	41
	18	9	Шишкинъ, И. И. .	25	35
Ч.					36
Чеповичъ, Ф. Ф. . .	2	124	Шишкинъ, С. Ф. . .	6	40
Чижовъ, М. А. . . .	25	87	Шишковъ, Л. Н. . .	2	22
		до	Шлессеръ, Г. Ф. . .	5	62
		90	Шлиппе, А. К. . . .	3	7
Чичелевъ, И. Д. . .	7	11	Шлюбовскій, С. А.	24	9
Чичеринъ, А. Н. . .	4	59	Шлюпочная мастер-		
Чорбаджогло, К. Г.	2	50	ская кронштадт-		
Чуваковъ, А. Н. . .	4	8	скаго порта	17	2
Чуватовы, С. Н. и			Шмидтъ, К. Х. . . .	3	52
А. П.	5	150		18	4
Чуприковъ, К. Ф. .	4	146	Шмидтъ, Э. Я. . . .	13	43
Ш.			Шнейдеманъ, А. . .	5	21
Шабельскій, П. И.	2	10	Шольце, Гиршманъ		
Шагинъ, А., Па-			и Кіевскій	3	81*
новъ, А., и К ^о . . .	3	25	Шольцъ, бр.	10	1
Шадринъ, И. Г. . .	5	105	Шопень, Ф.	7	34
	23	5	Шпаковскій, А. И.	17	17
Шадринъ, Ф.	21	19	Шпергазе, И. Ф. . .	9	3
Шальновъ, К. А.			Шпереръ, Л. Ф. . . .	25	118
съ сыновьями . . .	5	145	Шпехтъ, Ю. Б. . . .	4	71
			Шрадеръ, А. А. . . .	5	47
			Шрадеръ, Е.	8	7

	ГРУППА.	НУМЕРЪ.		ГРУППА.	НУМЕРЪ.
Шрайеръ, Ю.	4	158	Эдергольмъ, Р. Ф.	4	135
Шредеръ, И. Н. . .	25	92	Эйзеншмидтъ, Ф. Ф.	2	15
Шредеръ, К. И. . .	15	2	Эйхлеръ, Э.	3	65
Шретеръ, В. А., и Гунъ, А. Л.	25	115	Экбергъ, Ф. Э. . . .	4	77
Шретеръ, В. А., Богомоловъ, И. С., Гунъ, А. Л., и Даль, Л. В.	25	135	Эклевъ, А.	2	111
Шретеръ, В. А., и Китнеръ, I. С. . .	25	131	Экспедиція заготов- ленія государст- венныхъ бумагъ. {	11	2
Штакеншнейдеръ. .	25	{ 139 140 141	Эли.	12	2
Штаммъ, Э.	10	11	Эпштейнъ, А., и Ро- зенблюмъ, Д. . . .	4	13
Штанге, Н. Ф. . . .	{ 7 8	{ 44 8	Эпштейнъ, И. Я. . .	11	6
Штемпель, баронъ Г. Х.	2	14	Эпштейнъ, М. . . . }	3	79
Штернфельсъ, Ф. . .	3	62	Эренкрейцъ, К. А.	4	39
Штефко, бр.	5	51		8	22
Штиглицъ, баронъ А. Л.	5	8	Ю.		
Штритеръ, А. Ф. . .	4	48	Ювяскюляская на- родно - учитель- ская семинарія.	26	15
Штубендорфъ, О. Э.	16	26	Юговскій заводъ. .	1	19
Штурцъ, Ю., фирма «А. Кригсманъ». . .	8	16	Юдицкая, Н. Я. . .	5	95
Штюрцваге, Л. К. . .	15	3	Юргенсонъ, П. И.	12	8
Шуберскій, К. Э. . .	18	14	Ющикъ, О. Л. . . .	5	119
Шубертъ, Ф.	24	10	Я.		
Шуваловъ, А. П. . .	1	31*	Яковенко, П. И. . . }	3	80
Шульцъ, А. Я. . . . }	3	42	Яковлевъ, П. Д. . . }	17	14
Шульцъ, В., и Клей- беръ, Ю.	4	112	Яковлевы	13	38
Шумовъ, И. С. . . .	5	33	Якунинскій, П. . . }	4	106
Щ.			Янашь, Я.	3	76
Щепанскій, Ф. . . .	5	168*	Янсонъ, К. Э. . . .	4	113
Э.			Янсонъ, К. Э. . . .	4	40
Эдельбергъ, А. Н.	14	10	Янсонъ, К. Э. . . .	25	{ 71 72
			Ястржембскій, С. .	2	41
			Яхимекъ и Соснов- скій.	7	41
			Яхненко и Сими- ренко	4	23

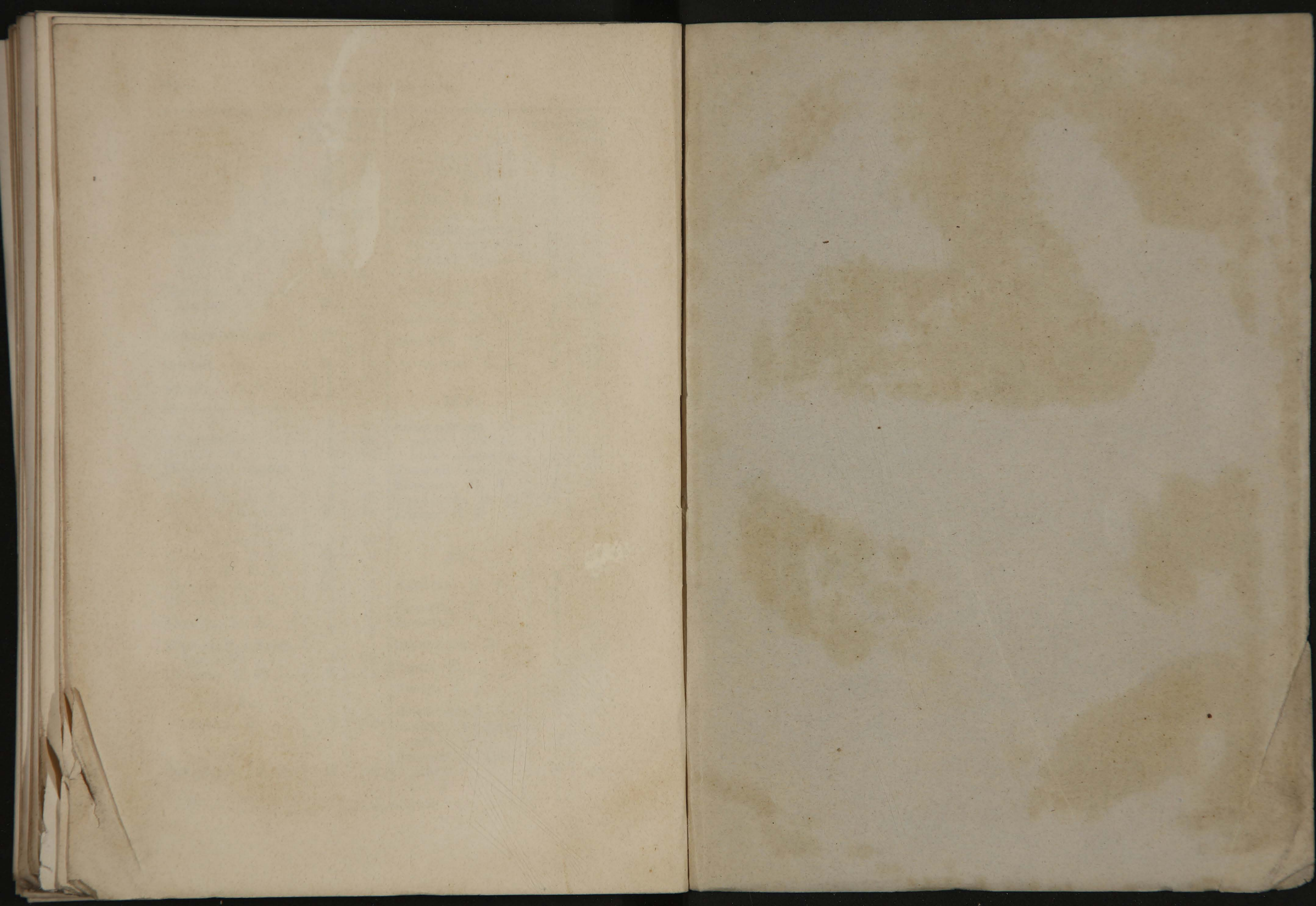

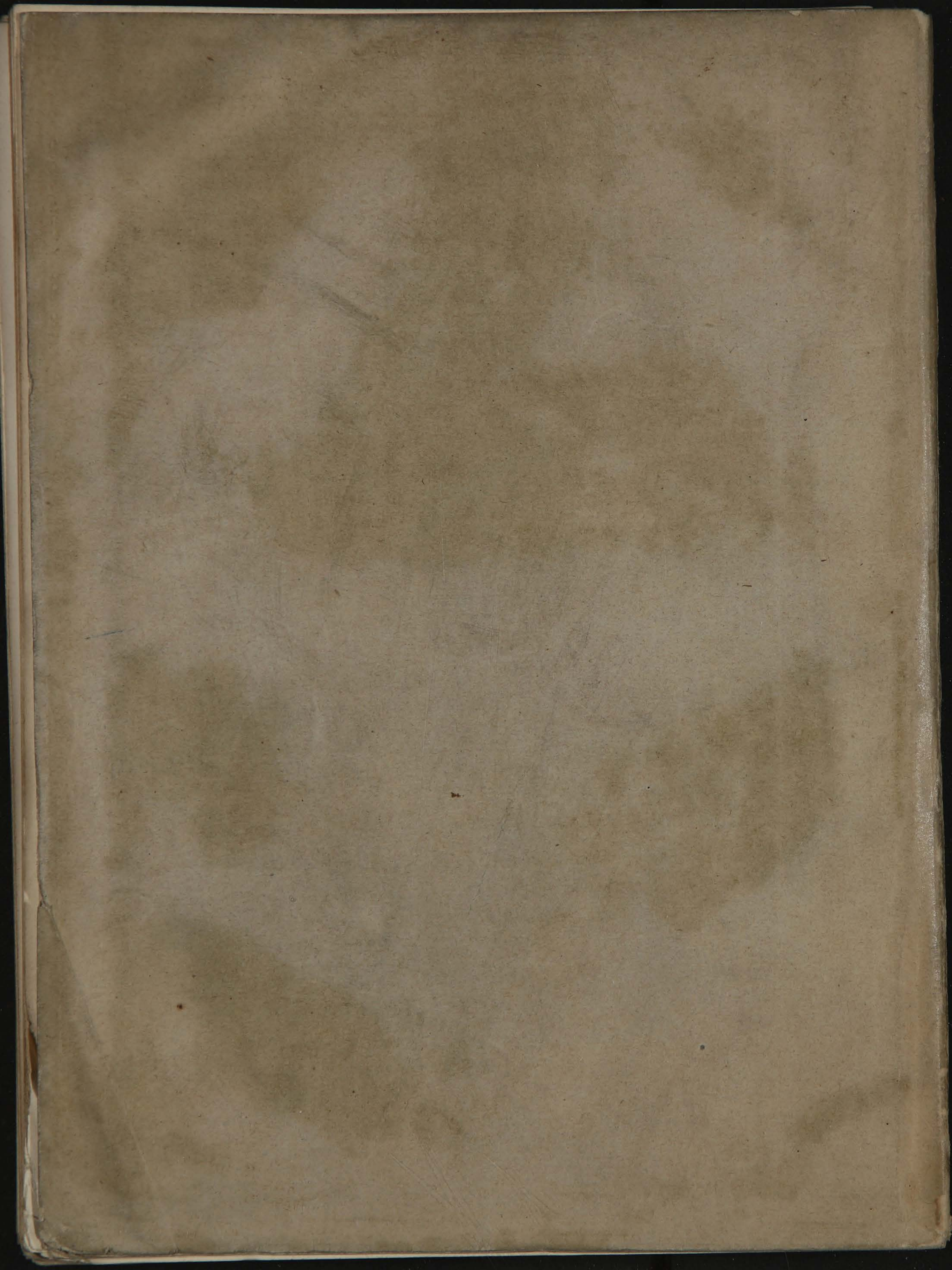

УКАЗАТЕЛЬ РУССКАГО ОТДѢЛА БИБЛИОИ ВОЕННИХОИ БИБЛОТАРКИ 1873 г