

28214

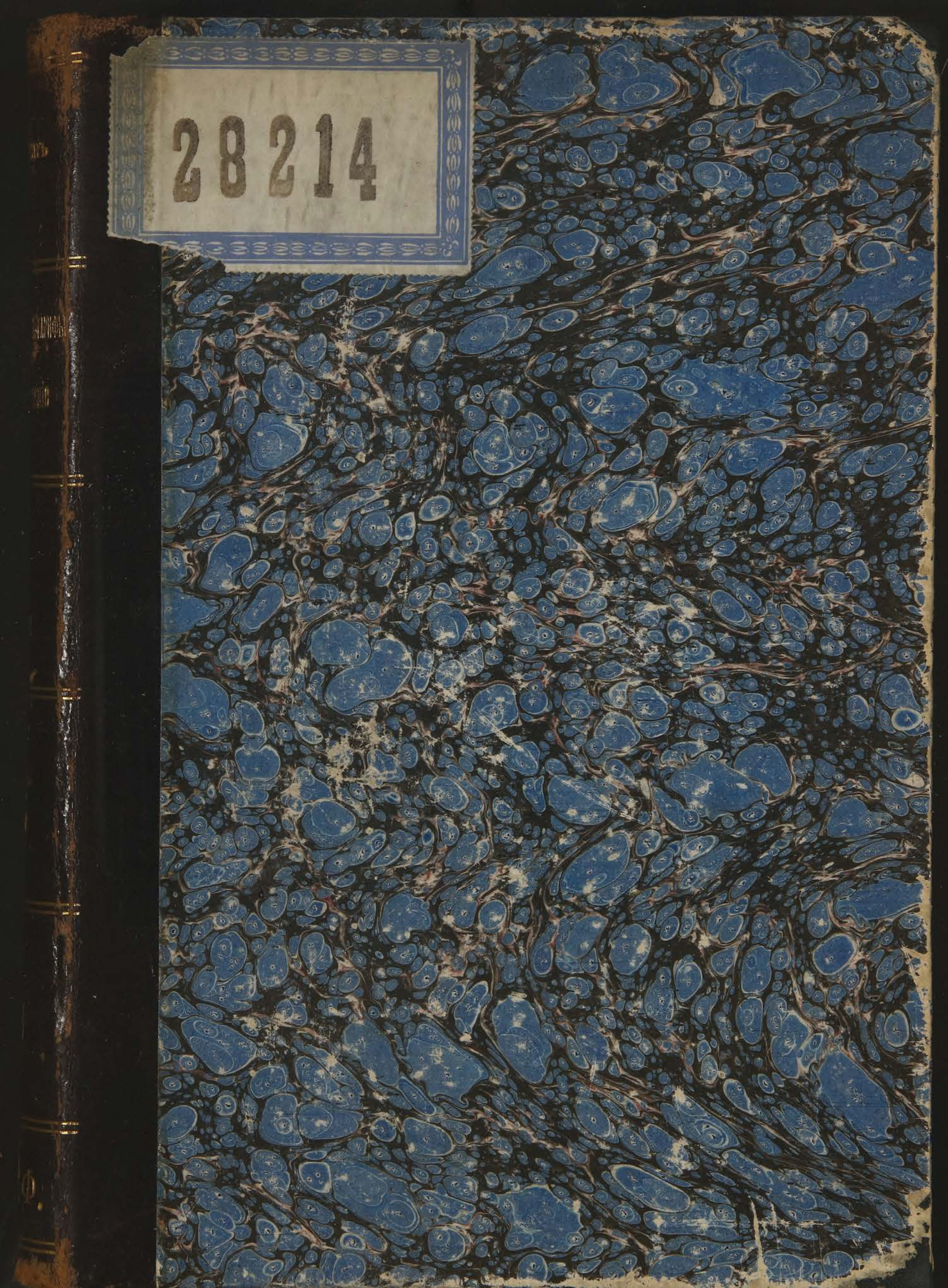

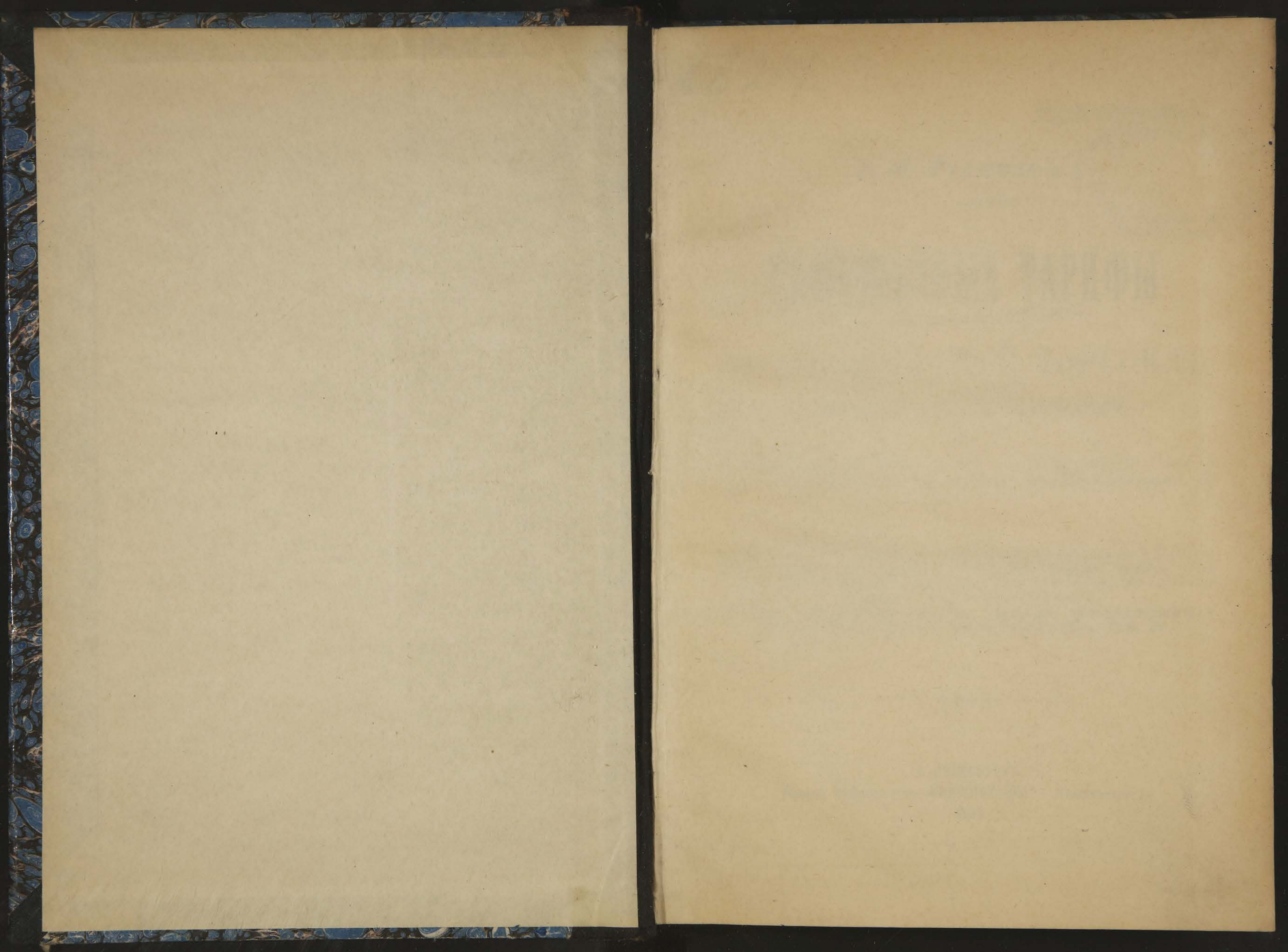

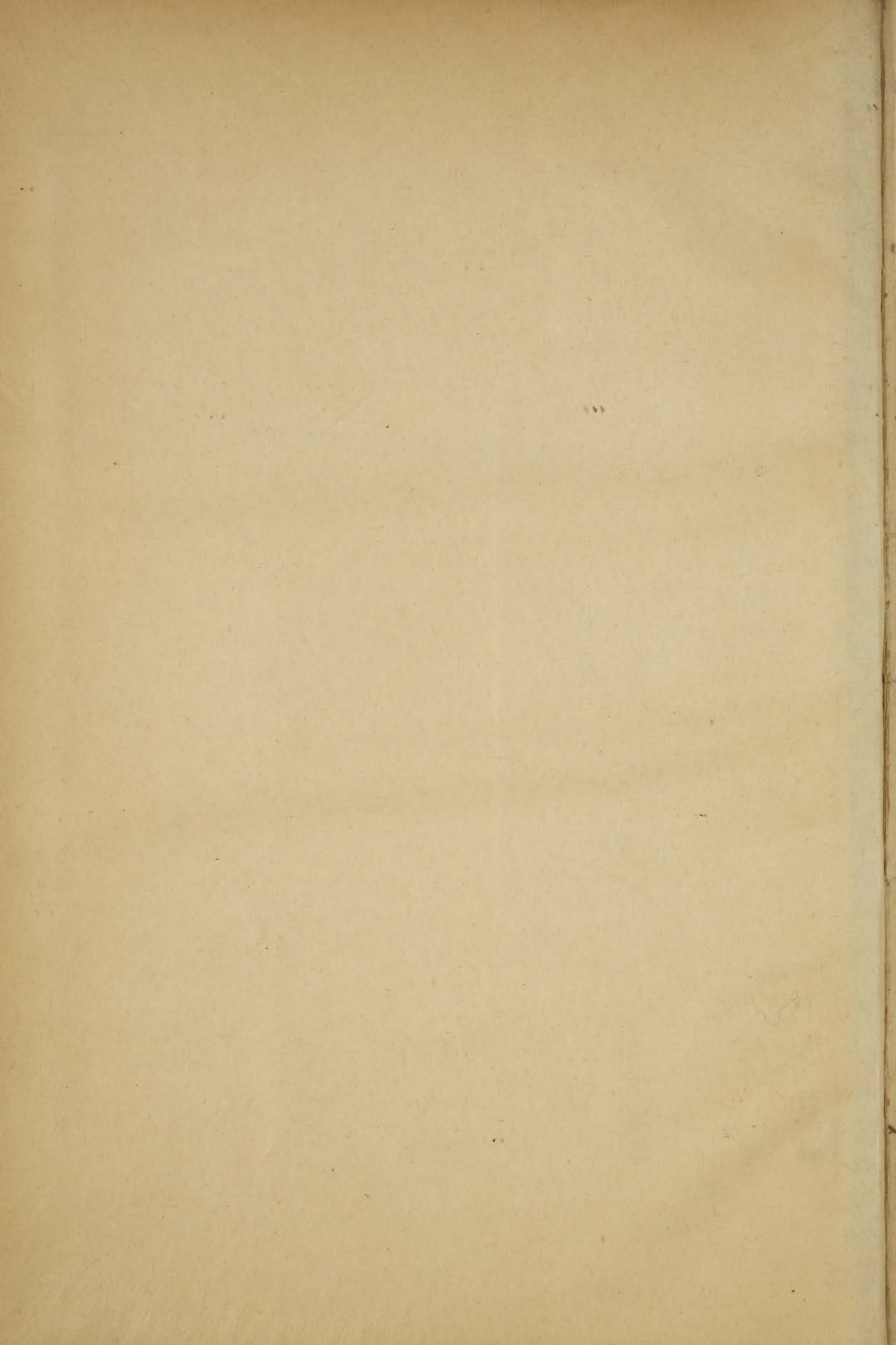

28214.

Издание неофициальное.

Л. М. Роговинъ.



ТАМОЖЕННЫЕ ТАРИФЫ

ПО ЕВРОПЕЙСКОЙ ТОРГОВЛѢ.

(ОБЩІЙ И КОНВЕНЦІОННЫЙ).

~~34610~~

По официальному изданію 1906 г., продолженіямъ 1908 и 1909 гг., дополненные узаконеніями, опубликованными по 1 Марта 1911 г.

Съ постатейнымъ изложеніемъ дѣйствующихъ циркуляровъ Департамента Таможенныхъ Сборовъ по примѣненію тарифа, изданныхъ по 1 марта 1911 г. и съ приложеніемъ таблицы для вычета на тару, необходимыхъ справочныхъ свѣдѣній и полного алфавитнаго перечня товаровъ, поименованныхъ въ статьяхъ тарифа и циркулярахъ Деп. Там. Сб.

С.-ПЕТЕРБУРГЪ.

Издание Товарищества «КНИЖНОЕ ДѢЛО». Итальянская 15.

1911.

30

Библиотека КДД СССР

✓



С.-ПЕТЕРБУРГЪ.

Электротпечатня К. А. Четверикова. Караванная 7.
1911.



85190

Оглавленіе

Предисловіе

ТАМОЖЕННЫЕ ТАРИФЫ:

СТР.

А. Роспись товаромъ привознымъ, ст. 1—218	
Груп. I. Жизненные припасы и животныя, ст. ст. 1—40	1
„ II. Животные продукты и издѣлія изъ нихъ, ст. ст. 41—57	21
„ III. Лѣсной товаръ, деревянныя издѣлія, растенія, растительные ма- териалы, корзинныя и плетенныя издѣлія изъ растительныхъ матеріаловъ, ст. ст. 58—64	30
Груп. IV. Керамическіе матеріалы и издѣлія, ст. ст. 65—78	38
„ V. Топливо (минеральное и растительное), асфальтъ, смолы и про- дукты ихъ обработки, гумми, каучукъ, гуттаперча и издѣлія изъ нея, ст. ст. 79—88	55
Груп. VI. Химическіе и фармацевтическіе товары и краски, ст. ст. 89—137.	59
„ VII. Руды, металлы и всякаго рода издѣлія изъ металловъ, ст. ст. 138—175	77
Груп. VIII. Писчебум. товаръ и произведенія печати, ст. ст. 176—178 . . .	130
„ IX. Прядильные матеріалы и издѣлія изъ нихъ, ст. ст. 179—208 . .	138
„ X. Предметы одѣянія, пуговицы, стеклярусъ, галантерейный товаръ, письменные принадлежности и проч., ст. ст. 209—218	157
Б. Роспись товарамъ, запрещеннымъ ко ввозу, ст. 219—241	174
В. Роспись товарамъ отпускнымъ, ст. 1—11	181
Табель для вычета на тару съ привозныхъ и отвозныхъ товаровъ	183
Товары, пропускаемые по матеріалу издѣлій	208
Тщательный досмотръ нѣкоторыхъ товаровъ	211

СПРАВОЧНЫЯ СВѢДѢНІЯ:

Простѣйшіе способы открытія мѣди въ растительныхъ консервахъ	215
Досмотръ винъ и опредѣленіе ихъ крѣпости.	216
Алфавитный перечень лечебныхъ минеральныхъ водъ.	217
Описаніе способа опредѣленія титра жирныхъ кислотъ.	219

II.

	СТР.
Наличная вывѣска сѣрной кислоты.	220
Правила для пропуска заграничныхъ лекарствъ съ разъясненіями.	220
Испытаніе душистыхъ спиртовыхъ растворовъ.	222
Опредѣленіе позолоты и посеребренія.	223
Списокъ допущенныхъ къ беспошлинному привозу приборовъ и аппаратовъ для уничтоженія вредныхъ въ сельскомъ хозяйствѣ животныхъ.	223
Списокъ запасныхъ частей для сельско-хоз. машинъ и орудій, пропускаемыхъ беспошлинно и съ оплатою въ 75 к. съ пуда	224
Опредѣленіе номеровъ пряжи	226
Отличіе дикаго шелка отъ настоящаго.	227
Объ отличительныхъ признакахъ кукельвана.	228
Простѣйшіе способы открытія сахара.	228
Алфавитный перечень всѣхъ товаровъ, поименован- ныхъ въ тарифѣ и циркулярахъ, касающихся примѣ- ненія тарифа.	230

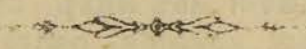

ПРЕДИСЛОВІЕ.

Общій таможенный тарифъ по европейской торговлѣ, Высочайше утвержденный 13 января 1903 г., вступилъ въ силу, за исключеніемъ статей 180 и 185 и примѣчаній къ нимъ, съ 16 февраля 1906 г. Съ этого же срока вступили въ силу всѣ измѣненія и дополненія, послѣдовавшія въ означенномъ тарифѣ вслѣдствіе заключенныхъ торговыхъ договоровъ Россіи съ иностранными государствами. Эти измѣненія и дополненія общаго тарифа въ совокупности образуютъ такъ называемый конвенціонный тарифъ, который объемлетъ собой также и ставки общаго тарифа, закрѣпленныя по договорамъ.

Со времени утвержденія общаго тарифа послѣдовалъ рядъ узаконеній, внесшихъ существенныя измѣненія какъ въ ставки нѣкоторыхъ статей, не закрѣпленныя въ конвенціонномъ тарифѣ, такъ и въ редакцію самихъ статей и установившихъ новые сроки дѣйствія нѣкоторыхъ тарифныхъ постановленій. Всѣ эти узаконенія, обнародованныя до 15 мая 1906 г., введены въ послѣднее официальное изданіе таможенныхъ тарифовъ (общаго и конвенціоннаго) 1906 г.

Заключенный въ 1907 г. торговый договоръ съ Италіей (С. у. 1907 г. ст. 1567), введеніе съ 4 янв 1908 г. въ дѣйствіе ст. ст. 180 и 185 общаго таможен. тарифа Выс. утв. 13 янв. 1903 г., установленіе беспошлиннаго пропуска нѣкоторыхъ частей сел.-хоз. орудій и др. узаконенія, вошедшія въ Продолженія Св. законовъ 1908 и 1909 г.г. и изданныя въ 1910 г., внесли въ свою очередь существенныя измѣненія въ изданіе таможенныхъ тарифовъ 1906 г., затрудняющія пользованіе этимъ изданіемъ.

Это обстоятельство, въ связи съ тѣмъ, что официальное изданіе, заключаая въ себѣ лишь официальный текстъ тарифовъ, не содержитъ существенно важныхъ разъясненій Департамента Таможенныхъ Сборовъ по примѣненію тарифа и не можетъ поэтому служить необходимымъ пособіемъ для правительственныхъ учрежденій, торговыхъ фирмъ и лицъ, имѣющихъ прикосновеніе къ таможенному дѣлу, побудило составителя предложить вниманію заинтересованныхъ лицъ и учрежденій настоящее частное изданіе таможенныхъ тарифовъ (общаго и конвенціоннаго). Составитель позволяетъ

себѣ надѣяться, что преимущества настоящаго изданія будутъ оцѣнены всѣми, которымъ придется къ нему обратиться, и вмѣстѣ съ тѣмъ обращается съ покорнѣйшей просьбой сообщать ему о замѣченныхъ недочетахъ, которые будутъ приняты во вниманіе при послѣдующихъ изданіяхъ.

Настоящее изданіе составлено на основаніи:

1) Оффиціального изданія 1906 г. таможенныхъ тарифовъ (общаго и конвенціоннаго).

2) Продолженій Свода законовъ т. VI. 1908 и 1909 г.г. и узаконеній 1910 г.

3) Сборника циркуляровъ Департамента Таможенныхъ Сборовъ, касающихся примѣненія тарифа къ товарамъ, изданія 1907 г.

4) Дополненія къ названному выше сборнику, изд. 1909 г.

5) Указателя правительственныхъ распоряженій по Министерству Финансовъ съ 1 марта 1909 г. по 1 марта 1911 г.

При пользованіи настоящимъ изданіемъ необходимо имѣть въ виду слѣдующее:

Тексты таможенныхъ тарифовъ приведены здѣсь полностью и въ точности соотвѣтствуютъ оффиціальнымъ. Узаконенія за 1910 г., еще не кодифицированныя, приведены въ выноскахъ. Въ расположеніи текстовъ допущены, въ цѣляхъ облегченія пользованія тарифомъ, слѣдующія отступленія отъ оффиціального изданія:

1) Тексты общаго и конвенціоннаго тарифовъ соединены вмѣстѣ, при чемъ статьи конвенціоннаго тарифа, если текстъ ихъ разнится отъ текста статей общаго тарифа, подчеркнуты.

2) Ставки таможенныхъ тарифовъ показаны въ двухъ столбцахъ, изъ коихъ въ первомъ помѣщены пошлины общаго таможеннаго тарифа, а во второмъ — конвенціонныя таможенныя ставки, при чемъ повтореніе ставокъ общаго тарифа и въ конвенціонномъ тарифѣ, противъ одной и той же статьи, означаетъ, что таковыя пошлины общаго тарифа закрѣплены по договору съ какимъ-либо иностраннымъ государствомъ, иначе говоря, таковыя пошлины не могутъ быть повышены до истеченія срока договора.

3) По статьямъ и подраздѣленіямъ ихъ, по коимъ установлены добавочныя пошлины на основаніи Именнаго Высочайшаго Указа 21 іюля 1900 г., таковыя добавочныя пошлины включены въ основныя пошлины.

4*) Роспись товарамъ привознымъ раздѣлена на 10 группъ:

*) Раздѣленіе на группы, за нѣкоторыми измѣненіями, принято такое же, какъ въ таможенныхъ тарифахъ, изд. Министерствомъ Торговли и Промышленности въ 1906 г.

- Груп. I. Жизненные припасы и животныя, ст. ст. 1—40.
„ II. Животные продукты и издѣлія изъ нихъ, ст. ст. 41—57.
„ III. Лѣсной товаръ, деревянныя издѣлія, растенія, растительные матеріалы, корзинныя и плетенныя издѣлія изъ растительныхъ матеріаловъ, ст. ст. 58—64.
„ IV. Керамическіе матеріалы и издѣлія, ст. ст. 65—78.
„ V. Топливо (минеральное и растительное), асфальтъ, смолы и продукты ихъ обработки, гумми, каучукъ, гуттаперча и издѣлія изъ нея, ст. ст. 79—88.
„ VI. Химическіе и фармацевтическіе товары и краски, ст. ст. 89—137.
„ VII. Руды, металлы и всякаго рода издѣлія изъ металловъ, ст. ст. 138—175.
„ VIII. Писчебум. товаръ и произведенія печати, ст. ст. 176—178.
„ IX. Прядильные матеріалы и издѣлія изъ нихъ, ст. ст. 179—208.
„ X. Предметы одѣянія, пуговицы, стеклярусъ, галантерейный товаръ, письменныя принадлежности и проч., ст. ст. 209—218.

Конвенціонный тарифъ, ставки котораго напечатаны въ настоящемъ изданіи жирнымъ шрифтомъ, долженъ примѣняться, согласно циркуляру Департамента Таможенныхъ Сборовъ 1906 г. № 6211, «не только къ товарамъ, принадлежащимъ государствамъ, которыя, на основаніи особыхъ съ Россіей соглашеній, выговорили въ свою пользу эти пониженныя ставки *), но и къ произведеніямъ почвы и промышленности странъ, предоставляющихъ русской торговлѣ и мореплаванію безъ особыхъ, обоснованныхъ на взаимныхъ таможенно-тарифныхъ уступкахъ, договоровъ наиболѣе льготныя условія ввоза, транзита и судоходства (права наибольшаго благопріятствованія)».

Точно также всякая льгота и преимущество по ввозу товаровъ, предоставленныя одной какой-либо странѣ, распространяются и на прочія страны, пользующіяся у насъ правомъ наибольшаго благопріятствованія. Такъ, согласно русско-германской конвенціи, установленная по общему тарифу надбавка въ 20% для нѣкоторыхъ товаровъ, привозимыхъ по западной сухопутной границѣ, не имѣетъ примѣненія по отношенію провенансовъ Германіи, а слѣдовательно и другихъ наиболѣе благопріятствуемыхъ странъ.

Договоры о торговлѣ и мореплаваніи заключены Россіей съ ниже слѣдующими государствами, пользующимися, слѣдовательно, правомъ наибольшаго благопріятствованія:

Австро-Венгріей, Бельгіей, Болгаріей, Бразиліей, Бухарой, Великобританіей, Венецуелой, Гавайскими островами, Германіей, Греціей, Даніей,

*) Государства, выговорившія въ свою пользу пониженія нѣкоторыхъ ставокъ общаго тарифа и другія измѣненія его, образовавшія въ совокупности конвенціонный тарифъ, суть слѣдующія: Германія, Франція, Австро-Венгрія, Португалія, Сербія и Италія. Договоры съ большинствомъ этихъ государствъ сохраняютъ силу до 18 декабря 1917 г.

Египтомъ, Италией, Испаніей, Китаемъ, Конго, Кореей, Мексиканскими Соединенными Штатами, Нидерландами, Норвегією, Персіей, Перу, Португаліей, Румыніей, Сербіей, Сіамомъ, Сѣверо-Американскими Соединенными Штатами, Турціей, Франціей, Хивою, Черногорією, Швейцаріей, Швеціей и Японією *).

Общій тарифъ примѣняется ко всѣмъ товарамъ другихъ странъ полностью и къ товарамъ поименованныхъ странъ въ той его части, которой не коснулись договоры (конвенціонный тарифъ).

Всѣ дѣйствующіе циркуляры Деп. Там. Сборовъ были просмотрѣны и тѣ изъ нихъ, которые касаются примѣненія тарифа, помѣщены въ извлеченіяхъ и въ хронологическомъ порядкѣ ихъ изданія подъ соотвѣтствующими статьями тарифа. Тѣ же циркуляры, которые предписываютъ тщательный досмотръ нѣкоторыхъ товаровъ или сообщаютъ различныя практическія свѣдѣнія, необходимыя при досмотрѣ, выдѣлены особо въ отдѣлы «Тщательный досмотръ нѣкоторыхъ товаровъ» и «Справочныя свѣдѣнія».

Въ послѣднемъ отдѣлѣ помѣщены также списки допущенныхъ къ безпошлинному привозу приборовъ и аппаратовъ для уничтоженія вредныхъ въ сельскомъ хозяйствѣ животныхъ, запасныхъ частей сельско-хоз. орудій, пропускаемыхъ безпошлинно или съ оплатой въ 75 к. съ пуда, алфавитный перечень лечебныхъ водъ, пропускаемыхъ по пр. 1 къ ст. 32 конвенц. тарифа и др. необходимыя свѣдѣнія.

Къ изданію приложены полный алфавитный указатель товаровъ, поименованныхъ въ статьяхъ тарифа и въ дѣйствующихъ циркулярахъ Деп. Там. Сб. по примѣненію тарифа, съ указаніемъ статей, по которымъ они пропускаются, и утв. Мин. Фин. табель для вычета на тару съ привозныхъ и отвозныхъ товаровъ.



*) Списокъ этотъ составленъ на основаніи циркуляровъ Деп. Там. Сб. 1906 г. № 6211 и № 9480 и дополненъ государствами Японіей (договоръ 1907 г.), Египтомъ (договоръ 1909 г.), Мексиканскими Соединенными Штатами (договоръ 1910 г.) и Черногорією (договоръ 1910 г.).

Таможенные тарифы

ПО ЕВРОПЕЙСКОЙ ТОРГОВЛѢ

(ОБЩІЙ и КОНВЕНЦІОННЫЙ).

А. Роспись товарамъ привознымъ.

Г р у п п а I.

Жизненные припасы и животныя.

Ст. 1—2.	Наименованіе товаровъ.	Пошлина общаго та- моженнаго тарифа. Руб. Коп.	Пошлина конвенціон- наго тамо- жен. тар. Руб. Коп.
1*).	Хлѣбъ въ зернѣ всякій, кромѣ риса; картофель; горохъ и бобы, кромѣ поименованныхъ въ пунктѣ 5 статьи 5	безпош- линно	— —

Р А З Ъ Я С Н Е Н І Я.

- Сѣмена „конскій зубъ“ — по ст. 1, наравнѣ съ кукурузой.
(Ц. 1891 г. № 14551).
Сѣмена чечевицы — по ст. 1. (Ц. 1894 г. № 10117).
Овесь въ зернахъ безъ шелухи — по ст. 1. (Ц. 1909 г.
№ 34804.).

2. Рисъ, или сарачинское пшено:

1) обдѣланный, съ пуда	1 05	1 05
2) необдѣланный (въ шелухѣ), съ пуда	— 60	— —

Примѣчаніе. Рисовая сѣчка (рисъ ломаный, безъ шелухи, содержащій не болѣе 5% по вѣсу цѣльнаго риса), предназначенная для производства крахмала, пропускается, съ пошлиною въ пятнадцать копѣекъ съ пуда, по правиламъ, устанавливаемымъ Министеромъ Финансовъ.

*) Жирнымъ шрифтомъ, впереди наименованія товаровъ, обозначены №№ статей тарифа.

Р А З Ъ Я С Н Е Н І Я.

Рисовая сѣчка безъ шелухи (ломаный рисъ обдѣлан-
ный)—по ст. 2, п. 1 (Ц. 1894 г. № 8962).

Правила, упомянутыя въ примѣчаніи къ ст. 2, утвер-
ждены Мин. Фин. 27 марта 1896 г. и республикованы въ
Собр. узак. 1896 г. № 36.

При досмотрѣ привозимой изъ-за границы партіи рисо-
вой сѣчки для крахмальныхъ заводовъ таможнямы пред-
писано подвергать точному изслѣдованію, на выборъ, не
менѣе 10% изъ общаго количества товарныхъ мѣстъ.

Для опредѣленія указаннаго закономъ процентнаго
вѣсового содержанія цѣльнаго риса въ рисовой сѣчкѣ
надлежитъ руководствоваться самымъ простымъ спосо-
бомъ, состоящимъ въ томъ, что взятое изъ помѣщенія, въ
которомъ привезена рисовая сѣчка, небольшое количество
послѣдней всыпается въ небольшой сосудъ (стаканъ), при
встряхиваніи котораго цѣльные зерна риса расположатся на
поверхности рисовой сѣчки; эти зерна затѣмъ осторожно
отдѣляютъ, взвѣшиваютъ отдѣльно зерна и оставшуюся въ
сосудѣ сѣчку и опредѣляютъ процентное содержаніе цѣль-
наго риса. (Ц. 1896 г. № 8290).

3. Мука, солодъ и крупа—всякіе (кромѣ муки кар-
тофельной):

1) мука и солодъ всякіе, съ пуда брутто . . .	— 45	— —
Солодъ всякій, съ пуда брутто	— —	— 30
2) крупа, приготовленная одною лишь механи- ческой обработкою (обдиркою или дроблені- емъ), съ пуда брутто	— 60	— —
3) крупа, кромѣ поименованной въ пунктѣ 2 сей (3) статьи, съ пуда брутто	1 50	— —

Примѣчаніе. Поименованные въ сей (3) статьѣ
товары, привозимые въ мелкихъ помѣщеніяхъ, переходя-
щихъ къ потребителю, оплачиваются пошлиною, совокупно
съ вѣсомъ этихъ помѣщеній, по соответствующимъ пунк-
тамъ сей (3) статьи, съ надбавкою 10%.

Р А З Ъ Я С Н Е Н І Я.

Питательные продукты особой выдѣлки, приготовленные
изъ овсяной крупы и извѣстные въ торговлѣ подъ назва-
ніемъ „Геркулесъ“, „Чемпіонъ“ и т. п. — по ст. 3 п. 3.
(Ц. 1901 г. № 21454).

Овсяная крупа изъ расплющенныхъ овсяныхъ зеренъ,
подобная общеизвѣстнымъ продуктамъ подъ названіемъ
„Геркулесъ“, „Чемпіонъ“ и т. п., приготовляемая изъ овса
при посредствѣ не одной только механической обработки,
но также и при посредствѣ другихъ операций, между
прочимъ пропариванія—по ст. 3 п. 3. (Ц. 1909 г. № 5962).

4. Мука картофельная и крахмалъ всякій; верми-
шель и макароны; аррорутъ; лейокомъ, дек-
стринъ; саго; отруби миндальные безъ духовъ,
съ пуда

2 10	— —
— —	— 90

Мука картофельная, съ пуда

Ст. 5 — 6.

Наименованіе товаровъ.

Пошлина общаго та- моженнаго тарифа.	Пошлина конвенціон- наго тамо- жен. тар.
Руб. Коп.	Руб. Коп.

Примѣчаніе. Поименованные товары, привозимые въ пакетахъ, коробкахъ и другихъ мелкихъ помѣщеніяхъ, переходящихъ къ потребителю, очищаются пошлиной въ 2 рубля 62½ копейки съ пуда, совокупно съ вѣсомъ упаковки.

Крахмалъ всякаго рода, привозимый въ пакетахъ, коробкахъ и другихъ мелкихъ помѣщеніяхъ, переходящихъ къ потребителю, очищается пошлиной въ 2 рубля 10 коп. съ пуда, совокупно съ вѣсомъ упаковки.

РАЗЪЯСНЕНІЯ.

Товаръ, именуемый майцена (majсена), наравнѣ съ аррорутомъ—по ст. 4. (Ц. 1883 г. № 13055).

Смѣсь крахмала съ бурой—по ст. 4. (Ц. 1887 г. № 13242)

Клейстеръ крахмальный съ примѣсью хлористаго цинка— по ст. 4. (Ц. 1887 г. № 20422).

5. Овощи:

1) особо непоименованные, въ свѣжемъ видѣ, съ пуда брутто	— 30	— —
<u>Простые огородные овощи, не приготовлен- ные, свѣжіе; лукъ и чеснокъ въ головкахъ, съ пуда брутто</u>	— —	— 10
2) соленые и моченые всякіе, не въ герметиче- ской укупоркѣ, съ пуда брутто	— 40	— —
3) заготовленные въ прокъ посредствомъ сушки, кромѣ особо поименованныхъ, съ пуда брутто	— 90	— —
4) цикорій въ кореньяхъ, хотя бы сушеный, нежженый, неприготовленный, съ пуда брутто	1 —	— —
5) артишоки, спаржа, цвѣтная и брюссельская капуста, зеленый горошекъ, фасоль и бобы зеленые, салатъ, шпинатъ,—въ свѣжемъ или сушеномъ видѣ привозимые; арбузы и дыни— въ свѣжемъ видѣ, съ пуда брутто	1 50	— 90

РАЗЪЯСНЕНІЯ.

Свекловица (бураки) сахарная, какъ представляющая овощи—по ст. 5 п. 1. (Ц. 1900 г. № 17804).

Лукъ въ порошокъ—по ст. 5 п. 3. (Ц. 1909 г. № 34804).

6. Фрукты и ягоды:

1) фрукты и ягоды свѣжіе, соленые, моченые и всякіе, кромѣ особо поименованныхъ, съ пуда брутто	1 80	— —
<u>Груши, яблоки, абрикосы, персики, сливы, земляника, вишни,—въ свѣжемъ видѣ приво- зимые, съ пуда брутто</u>	— —	1 20

Ст. 7—11.

Наименованіе товаровъ.

Пошлина общаго та- моженнаго тарифа.	Пошлина конвенціо- наго тамо- жен. тар.
Руб. Коп.	Руб. Коп.

2) апельсины, лимоны и померанцы свѣжіе, съ пуда брутто	1	57 ¹ / ₂	1*	—
3) корка лимонная, апельсиновая и померанцевая въ сухомъ видѣ или въ разсолѣ, съ пуда брутто	1	12 ¹ / ₂	—	—
4) виноградъ свѣжій, съ пуда брутто	3	60	3	60

Р А З Ъ Я С Н Е Н І Я.

Ананасы моченые, привозимые не въ герметической укупоркѣ—по ст. 6 п. 1. (Ц. 1906 г. № 3379).

Свѣжіе мандарины—по ст. 6, п. 2. (Ц. 1907 г. № 627).

Померанцы соленые, разрѣзанные пополамъ, содержащіе кромѣ корки мякоть и косточки—по ст. 6, п. 1. (Ц. 1910 г. № 36911).

7. Фрукты и ягоды сухіе всякіе, какъ то: черносливъ, винныя ягоды, финики, изюмъ, коринка и т. п.,—не въ сахарѣ, съ пуда	4	05	—	—
<u>Сухая слива и черносливъ, съ пуда</u>	—	—	1	50

Примѣчаніе. Сухіе фрукты и ягоды, уложенные въ мелкія помѣщенія, переходящія къ потребителю, очищаются пошлиной совокушно съ вѣсомъ этихъ помѣщеній.

Р А З Ъ Я С Н Е Н І Я.

Груши сушенныя безъ сахара, подвергавшіяся предварительному отвариванію—по ст. 7, наравнѣ съ фруктами сушеными. (Ц. 1892 г. № 14043).

Фрукты сушеные, безъ сахара, хотя бы предварительно пропаренные—по ст. 7. (Ц. 1894 г. № 21903).

Сухіе абрикосы, извѣстные въ торговлѣ подъ названіемъ прессованныхъ абрикосовъ—по ст. 7. (Ц. 1909 г. № 5962).

8. <i>Отмѣнена.</i>				
9. Каперцы, оливки и маслины сухіе, въ разсолѣ и маслѣ, привозимые въ бочкахъ, корзинкахъ и т. п. негерметически закупоренныхъ помѣщеніяхъ, съ пуда	4	50	4	50
10. Анисъ, тминъ, кишинець, орѣхи померанцевые (незрѣлые сухіе померанцы); рожки турецкіе, съ пуда	1	12 ¹ / ₂	—	—
11. Орѣхи:				
1) орѣхи всякіе, кромѣ особо поименованныхъ, кокосы, каштаны и китайскіе земляные орѣхи, съ пуда	2	25	1	50
2) миндаль и фисташки, съ пуда	4	50	—	—
<u>Миндаль, съ пуда</u>	—	—	3	—

*) По Продолженію Свода Законовъ 1908 г.

Ст. 12—13.

Наименованіе товаровъ.

Пошлина общаго та- моженнаго тарифа.	Пошлина конвенціон- наго тамо- жен. тар.
Руб. Коп.	Руб. Коп.

Примѣчаніе. Орѣхи, привозимые безъ шелухи, а равно содержащіе свыше 5% шелушенныхъ орѣховъ, про- пускаются по соотвѣтствующему пункту сей (11) статьи, съ надбавкою 25%.

РАЗЪЯСНЕНІЯ.

Фисташки и миндаль, въ случаѣ привоза ихъ безъ шелухи или съ содержаніемъ свыше 5% шелушенныхъ зеренъ—по ст. 11 п. 2, съ надбавкою 25%, согласно примѣ- чанію къ сей статьѣ. (Ц. 1906 г. № 5907).

12. Горчица сухая, молотая, неприготовленная:

- | | |
|--|--------------------------------------|
| 1) привозимая въ бочкахъ и иныхъ большихъ помѣщеніяхъ, съ пуда | — 75 — — |
| 2) привозимая въ мелкихъ помѣщеніяхъ (бан- кахъ, жестянкахъ, пузыряхъ), переходящихъ къ потребителю, совокупно съ вѣсомъ сихъ помѣщеній, съ пуда | 1 12 ¹ / ₂ — — |

13. Паштеты; приправы всякія, какъ-то: горчица при- готовленная, сои, пикули; привозимые въ гер- метически закупоренныхъ сосудахъ: каперцы, оливки, маслины, овощи, фрукты въ уксусѣ, маслѣ или иначе приготовленные, кромѣ отно- зящихся къ ст. 24; мясные и пептоновые пре- параты и экстракты и всякіе съѣстные при- насы (консервы), кромѣ особо поименованныхъ, съ пуда брутто

10 — — —

Паштеты; горчица приготовленная; консервы мясные, фруктовые и овощные, за исключеніемъ предметовъ, относящихся къ ст. 24, съ пуда брутто.

— — — 4 —

Примѣчаніе 1. По этой же (13) статьѣ очищаются пошлиною каперцы, оливки, маслины, огурцы и другіе овощи, въ уксусѣ приготовленные, привозимые во всякой укупоркѣ.

Примѣчаніе 2. Приправы всякія, поименованныя въ сей (13) статьѣ, привозимыя въ фарфоровыхъ флаконахъ и вазочкахъ съ живописью и другими украшеніями, очищаются пошлиною съ наличнаго вѣса оныхъ, флаконы же и вазочки—по матеріалу издѣлій, т. е. по пункту 3 статьи 76 тарифа.

РАЗЪЯСНЕНІЯ.

Рыбные консервы въ порошокъ, независимо отъ того, какъ привезены — въ герметическихъ упаковкахъ или бочкахъ — по ст. 13, наравнѣ съ мяснымъ экстрактомъ (Ц. 1892 г. № 14043).

Воспрещается ввозъ въ предѣлы Россіи всякихъ расти- тельныхъ консервовъ, содержащихъ въ себѣ, въ какихъ бы то ни было дозахъ соли мѣди (Прим. къ ст. 235 тамож. тар.). Описаніе способовъ открытія мѣди въ консервахъ см. въ отдѣлѣ Справочныя свѣдѣнія.

Омары въ герметической укупоркѣ, какъ консервы, особо неименованные—по ст. 13. (Ц. 1906 г. № 11767).

Ст. 14—17.

Наименованіе товаровъ.

Пошлина общаго та- моженнаго тарифа.	Пошли а конвенціон- наго тамо- жен. тар.
Руб. Коп.	Руб. Коп.

Рыбная паста въ оловянныхъ трубочкахъ, съ ключемъ для выдавливанія—по ст. 13. (Ц. 1909 г. № 34804).

14. Грибы:

- | | | |
|--|-------|-------|
| 1) свѣжіе и сушеные всякіе, кромѣ поименованныхъ въ пунктѣ 2 сей (14) статьи, съ пуда брутто. | -- 85 | — — |
| 2) трюфели, шампиньоны и всякіе другіе грибы въ уксусѣ, маслѣ и разсолахъ; трюфели сухіе и свѣжіе, съ пуда брутто. | 16 20 | 10 80 |

15. Пряности:

- | | | |
|---|-------|-----|
| 1) ваниль и шафранъ, съ пуда | 32 50 | — — |
| 2) кардамонъ, мушкатный цвѣтъ и мушкатный орѣхъ съ пуда | 11 — | — — |
| 3) гвоздика, гвоздичныя головки, корица, перецъ, имбирь, бадьянъ, маіоранъ, лавровый листь и всякія другія пряности, особо непоименованныя, съ пуда | 7 — | — — |

Примѣчаніе 1. Пряности всякія въ измельченномъ, порошкообразномъ видѣ оплачиваются означенными въ сей (15) статьѣ пошлинами, съ надбавкою 50%.

Примѣчаніе 2. Пряности всякія, привозимыя въ мелкихъ сосудахъ или во всякой другой мелкой упаковкѣ, переходящей къ потребителю, оплачиваются пошлиною совокупно съ вѣсомъ упаковки.

РАЗЪЯСНЕНІЯ.

Нефальсифицированнымъ и неискусственнымъ считается такой шафранъ, который состоитъ изъ высушенныхъ, хрупкихъ, темно-красно-бурыхъ рыльцевъ цвѣтовъ растенія *Crocus Sativus*, обладающихъ своеобразнымъ сильнымъ запахомъ и пріятнымъ горьковатымъ вкусомъ; товаръ же, содержащій какія либо примѣси, какъ напримѣръ, части нѣкоторыхъ постороннихъ растеній, красящія вещества, минеральныя примѣси, и т. п. долженъ признаваться фальсифицированнымъ, запрещеннымъ, согласно ст. 226 тар., ко ввозу. (Ц. 1909 г. № 7026).

Сѣмена чернушки (ботан. *nigella sativa*)—по ст. 15 п. 3. (Ц. 1909 г. № 34804).

- | | | |
|---|-----|-----|
| 16. Лавровыя ягоды и калганъ, съ пуда | 8 — | — — |
|---|-----|-----|

Примѣчаніе. Калганъ тертый оплачивается означенною въ сей (16) статьѣ пошлиною, съ надбавкою 25%.

РАЗЪЯСНЕНІЕ.

Лавровыя ягоды тертыя—по ст. 16, безъ надбавки по примѣчанію къ сей статьѣ (Ц. 1907 г. № 230).

- | | | |
|--|----------------------------------|------|
| 17. Цикорій и желуди жженые и другіе кофейные суррогаты, въ кускахъ, но безъ примѣси кофе, съ пуда | 1 12 ¹ / ₂ | — — |
| <u>Цикорій жженный, съ пуда</u> | — — | — 90 |

Ст. 18—21.

Наименованіе товаровъ.

Пошлина общаго та- моженнаго тарифа.	Пошлина конвенціон- наго тамо- жен. тар.
Руб. Коп.	Руб. Коп.

Р А З Ъ Я С Н Е Н І Я.

Смѣсь крошеннаго цикорія и обрѣзковъ свекловицы— по ст. 17, наравнѣ съ кофейными суррогатами въ кускахъ. (Ц. 1886 г. № 24130).

Свекловица жареная, крошеная—по ст. 17, какъ кофей- ный суррогатъ (Ц. 1888 г. № 1368).

Шелуха кофе—по ст. 17 (Ц. 1889 г. № 2218).

Желуди жженые въ порошокѣ, какъ суррогатъ кофе—по ст. 18 п. 2 (Ц. 1909 г. № 34804).

18. Кофе:

- | | | | |
|--|------|---|---|
| 1) сырой, въ зернахъ, съ пуда | 5 85 | — | — |
| 2) жареный, въ зернахъ и молотый; суррогаты кофе всякіе, молотые или прессованные, сово- купно съ вѣсомъ упаковки, съ пуда | 9 | — | — |

Примѣчаніе. Кофейная эссенція и кофейный экс- трактъ пропускаются по пункту 1 ст. 24.

19. Какао въ зернахъ и шелуха онаго:

- | | | | |
|--|------|---|---|
| 1) въ сыромъ видѣ, съ пуда | 6 75 | — | — |
| 2) въ поджаренномъ видѣ, съ пуда | 9 | — | — |

20. Чай:

- | | | | |
|--|-------|---|---|
| 1) привозимый по Европейской границѣ: | | | |
| а) всякій, кромѣ указаннаго въ лит. б сего пункта, съ пуда | 31 50 | — | — |
| б) кирпичный черный и зеленый, съ пуда | 11 25 | — | — |
| 2) (по Прод. 1909 г.), байховый черный, цвѣточ- ный, зеленый и желтый, привозимый къ гра- ницамъ Семирѣченской области, Степнаго, Иркутскаго и Приамурскаго Генераль-Губер- наторствъ, съ пуда | 25 50 | — | — |

Примѣчаніе. Съ чаевъ кирпичныхъ и плиточныхъ, привозимыхъ черезъ Иркутскую Таможню и на западъ отъ нея черезъ границы Сибири, Степнаго Генераль-Губерна- торства и Семирѣченской области, пошлина взимается: 1) съ кирпичныхъ — въ размѣрѣ 3 руб. 75 коп. съ пуда и 2) съ плиточныхъ чаевъ, снабженныхъ консульскими свидѣтель- ствами о русскомъ ихъ приготовленіи и товарными знака- ми русскихъ фабрикантовъ на каждой плиткѣ,—въ размѣрѣ 15 руб. съ пуда.

Р А З Ъ Я С Н Е Н І Е.

Чай плиточный, привезенный въ специальной присущей ему, какъ плиточному (въ отличіе отъ кирпичнаго) упаков- кѣ, въ оловянныхъ и бумажныхъ обложкахъ, подлежитъ пропуску съ вѣсомъ означенной упаковки (Ц. 1910 г. № 520).

21. Табакъ:

- | | | | |
|--|-------|---|---|
| 1) въ листахъ и папушахъ, съ стебельками и безъ оныхъ; табачные стебельки, съ пуда | 34 65 | — | — |
| 2) крошеный—курительный, тертый—нюхатель- | | | |

Ст. 22.

Наименованіе товаровъ.

Пошлина общаго та- моженнаго тарифа.	Пошлина конвенціон- наго тамо- жен. тар.
Руб. Коп.	Руб. Коп.

ный, всякій табакъ въ руляхъ, кружкахъ и каротахъ, съ фунта	2 92 ¹ / ₂ — —
---	--------------------------------------

Примѣчаніе. (По Прод. 1909 г.). Табакъ крошеный—курительный, всякій табакъ въ руляхъ, кружкахъ и каротахъ, кромѣ таможенной пошлины, подлежитъ дополнительной оплатѣ акцизомъ въ 1 рубль съ фунта брутто.

3) въ сигарахъ; крошеный, завернутый въ табачные листья; папирсы, съ фунта	7 20 — —
--	----------

РАЗЪЯСНЕНІЯ.

Табакъ курительный и тертый нюхательный, какъ товаръ, по своему свойству не могущій обращаться въ розничной продажѣ иначе, какъ въ картузахъ, картонкахъ, жестянкахъ и т. п. мелкихъ помѣщеніяхъ, представляющихъ специальную заграничную упаковку, переходящую вмѣстѣ съ товаромъ къ потребителю, подлежитъ оплатѣ пошлиною съ семи помѣщеніями (Ц. 1910 г. № 520).

Сигары и папирсы, привозимыя въ бумажныхъ оберткахъ, картонныхъ коробкахъ, жестянкахъ и деревянныхъ ящикахъ, представляющихъ упаковку, необходимую для сохраненія товара въ пути, подлежатъ пропуску безъ означенной упаковки (Ц. 1910 г. № 520).

22. Сахаръ:

1) сахаръ-сырецъ; сахаръ толченый или молотый, безъ примѣси кусковъ, всякій, съ пуда	4 50 — —
2) рафинадъ, мелисъ, лумпъ и леденецъ въ головахъ и кускахъ, съ пуда	6 — —

Примѣчаніе. Министру Финансовъ предоставлено въ тѣхъ случаяхъ, когда цѣна на сахаръ-сырецъ будетъ колебаться въ С.-Петербургѣ—между 6 руб. и 6 руб. 60 коп., а въ Одессѣ или Кіевѣ — между 5 руб. 50 коп. и 6 руб. за пудъ, входитъ въ Совѣтъ Министровъ съ представленіями о временномъ пониженіи ввозной пошлины съ сахара-сырца до 2 руб. 25 коп. за пудъ, съ тѣмъ, однако, что-бы пониженіе пошлины вступало въ силу не ранѣе двухъ мѣсяцевъ по обнародованіи состоявшагося о томъ постановленія.

РАЗЪЯСНЕНІЯ.

Закономъ 15 апрѣля 1910 г. (Собр. узак. 1910 г. № 69) объ установленіи нѣкоторыхъ временныхъ мѣръ, направленныхъ къ устраненію повышенія цѣнъ на сахаръ на внутреннемъ рынкѣ, Совѣту Министровъ, по представленіямъ Министра Финансовъ, предоставлено, въ случаѣ повышенія продажныхъ цѣнъ на сахаръ въ одномъ изъ нижеслѣдующихъ городовъ: С.-Петербургѣ, Москвѣ, Одессѣ, Кіевѣ, Варшавѣ или Харьковѣ на двадцать или болѣе копѣекъ на пудъ противъ предѣльныхъ цѣнъ, установленныхъ Совѣтомъ Министровъ на основаніи пункта 3 статьи 964 Уставовъ объ Акцизныхъ Сборахъ (Св. Зак., т. V, по Прод. 1906 г.): 1) временно прекращать возвратъ акциза съ сахара при вывозѣ его за границу, а въ отношеніи сахара, числящагося въ излишкахъ производства (Уст. Акц. Сбор., ст. 965, изд. 1901 г.), — временно прекращать льготы по освобожденію его какъ отъ акциза, такъ и отъ дополнительнаго налога;

Наименованіе товаровъ.

Пошлина общаго та- моженнаго тарифа.	Пошлина конвенціон- наго тамо- жен. тар.
Руб. Коп.	Руб. Коп.

2) временно понижать ввозную пошлину съ сахара съ такимъ расчетомъ, чтобы цѣна сахара, привезеннаго изъ-за границы, не была ниже предѣльной цѣны сахара, установленной Совѣтомъ Министровъ (Уст. Акц. Сбор., ст. 964, п. 3, по Прод. 1906 г.) для каждаго изъ указанныхъ выше городовъ, и 3) временно понижать ввозную пошлину съ сахара-рафинада—въ случаѣ повышенія цѣнъ на этотъ сахаръ въ одномъ изъ указанныхъ выше городовъ болѣе, чѣмъ на одинъ рубль противъ предѣльныхъ цѣнъ сахара-сырца, установленныхъ Совѣтомъ Министровъ (Уст. Акц. Сбор., ст. 964, п. 3, по Прод. 1906 г.); при этомъ такое пониженіе ввозной пошлины должно быть устанавливаемо съ такимъ расчетомъ, чтобы цѣна сахара-рафинада, привезеннаго изъ-за границы, не превышала болѣе, чѣмъ на одинъ рубль, соответствующія предѣльныя цѣны сахара-сырца.

Этимъ же закономъ приостановлено дѣйствіе примѣчанія 2 къ статьѣ 973 Уставовъ объ Акцизныхъ Сборахъ (Св. Зак., т. V, по Прод. 1906 г.) и примѣчанія къ статьѣ 22 Общаго Таможеннаго Тарифа по Европейской Торговлѣ (Св. Зак., т. VI, изд. 1906 г.).

Предѣльнымъ срокомъ дѣйствія закона 15 апр. 1910 г. установлено 1 Сентября 1912 года.

— Въ исполненіе постановленій Постоянной Сахарной Комисіи въ Брюсселѣ отъ 9 февраля 1910 года устанавливаются нижеслѣдующія правила относительно взысканія специальныхъ (уравнительныхъ) пошлинъ за привозимый изъ за границы сахаръ.

1) На привозимый изъ за границы сахаръ таможнямы предъявляются свидѣтельства о происхожденіи сахара, выданныя властями страны, изъ которой онъ происходитъ. Въ такихъ свидѣтельствахъ обозначается: а) родъ сахара и его количество, б) родъ упаковки, число отдѣльныхъ помѣщеній и знаки ихъ, в) страна происхожденія сахара и страна назначенія его и г) способъ перевозки сахара (желѣзная дорога, судно, пароходъ и т. д.). Свидѣтельства эти считаются дѣйствительными въ теченіе одного года со дня ихъ выдачи.

2) Поступающій въ таможни изъ за границы сахаръ, происходящій изъ всѣхъ странъ, кромѣ особо поименованныхъ въ приводимомъ ниже (п. 3) перечнѣ, выпускается изъ таможенъ по оплатѣ его, на существующемъ основаніи, лишь общеустановленною ввозною пошлиною, согласно ст. 22 общ. тамож. тарифа (Свод. Зак. т. VI, изд. 1906 г.).

3) Поступающій въ таможни изъ за границы сахаръ, который происходитъ изъ перечисленныхъ въ нижеслѣдующемъ перечнѣ странъ и котораго родъ указанъ въ семъ перечнѣ выпускается таможнямы на внутреннее потребленіе Россіи не иначе, какъ по взиманіи за него, кромѣ общеустановленной ввозной пошлины, согласно ст. 22 общ. тамож. тариф. (Свод. Зак. т. VI, изд. 1906 г.), также и специальной (уравнительной) пошлины въ слѣдующемъ размѣрѣ съ пуда:

Страны происхо- жденія сахара.	Р О Д Ъ С А Х А Р А .	Спеціальн. пошлина. (въ пудахъ).
		Руб. К.
Австралійская фе- дерація . . .	Сахаръ сырецъ (sucres bruts) . . .	— 6
	Рафинадъ (sucres raffinés) . . .	— 35
Аргентина . . .	Сахаръ съ поляризацией 96° и бо-	

Ст. 22.

Наименованіе товаровъ.

Пошлина
общаго та-
моженнаго
тарифа. Руб. Коп.

Пошлина
конвенціон-
наго тамо-
жен. тар.
Руб. Коп.

Страны происхо- жденія сахара.	Р О Д Ъ С А Х А Р А .	Спеціальн. пошлина (въ пудахъ). Руб. К.
	лѣе (sucre raffiné ou polarisant 96° et plus)	1 23
	Сахаръ съ поляризациею менѣе 96° (sucre non raffiné ou polari- sant moins de 96°)	— 93
	Кандисъ (sucre candi)	— 65
Бразилія	Сахаръ сырецъ (sucres bruts)	2 22
	Рафинадъ (sucres raffinés)	2 15
Данія	Сахаръ сырецъ (sucres bruts)	— 11
	Рафинадъ (sucres raffinés)	— 22
Испанія	Сахаръ сырецъ и рафинадъ (suc- res bruts et raffinés)	1 36
Канада	Рафинадъ (sucres raffinés)	— 23
Коста-Рика	Бѣлый сахаръ (sucres blancs)	1 26
	Всякій иной сахаръ:	
	Рафинадъ (sucres raffinés)	— 93
	Сахаръ сырецъ (sucres bruts)	— 94
Мексика	Сахаръ сырецъ и рафинадъ (suc- res bruts et raffinés)	— 19
Мозамбикъ	Сахаръ сырецъ (sucres bruts)	— 83
	Рафинадъ (sucres raffinés)	— 80
Никарагуа	Сахаръ сырецъ (sucres bruts)	2 14
	Рафинадъ (sucres raffinés)	2 12
Румыніа	Сахаръ сырецъ (sucres bruts)	— 94
	Рафинадъ (sucres raffinés)	1 23
Чили	Рафинадъ въ кускахъ или моло- тый (sucres raffinés en blocs ou moulu)	— 83
	Бѣлый сахарный песокъ въ кри- сталлахъ или молотый (sucres blancs en grains ou moulu)	— 67
	Желтый сахарный песокъ въ кри- сталлахъ (sucres en grains, de première production ou casso- nades)	— 40
	Бурый сахарный песокъ (sucres impurs — chancaca ou concreto).	— 37
Южно - африкан- скій таможенный союзъ (Капская Земля, Наталь, Трансвааль, Оранжевая Рѣка, Южная Родезія, Вазутоландъ и Бачуаналандъ	Сахаръ сырецъ (sucres bruts)	— 13
	Рафинадъ (sucres raffinés)	— 24
Японія	Рафинадъ-кандисъ (sucre raffi- nés candis)	— 17

4) При исчисленіи спеціальной пошлины таможенни руководствуются указаніями на родъ сахара, обозначенный въ свидѣтельствѣ о его происхожденіи. Если въ свидѣтельствѣ этомъ родъ сахара не обозначенъ, то спеціальная пошлина взыскивается въ размѣрѣ наибольшей ея ставки, установ-

Ст. 23 — 24.

Наименованіе товаровъ.

Пошлина общаго та- моженнаго тарифа.	Пошлина конвенціон- наго тамо- жен. тар.
Руб. Коп.	Руб. Коп.

ленной выше (п. 3) для сахара, происходящаго изъ данной страны.

5) Сахаръ, поступающій въ таможи изъ заграницы безъ свидѣтельствъ о происхожденіи, или при такихъ свидѣтельствахъ, со дня выдачи коихъ мѣстными властями прошло болѣе одного года, выпускается таможнями на внутреннее потребленіе Россіи не иначе, какъ по взиманіи за него, кромѣ общеустановленной ввозной пошлины (ст. 22 общ. тамож. тарифа, Св. Зак. т. VI, изд. 1906 г.), также и специальной пошлины въ наивышемъ размѣрѣ изъ числа всѣхъ вышеуказанныхъ (п. 3) т. е. въ размѣрѣ 2 р. 22 к. съ пуда. (Постановленіе Мин. Фин. 12 мая 1910 г. № 777, Собр. Узак. 1910 г. ст. 970).

23. Медъ-сырецъ и медовая патока; сахарные сиропы безъ слабривающихъ примѣсей; сахарная патока рафинадная, патока картофельная всякая; крахмальный или виноградный сахаръ въ твердомъ видѣ безъ примѣсей; кулеръ для окрашиванія напитковъ; мальтоза; экстракты изъ солода и мальтозы, безъ примѣсей, съ пуда брутто	1 80	—	—
24. Кондитерскія издѣлія и заготовленные фрукты и ягоды:			
1) конфекты, варенье, пастила, желе, фруктовые порошки и лепешки съ сахаромъ; фрукты въ ликерахъ, рому и коньякѣ; шоколадъ и какао тертый,—съ сахаромъ или безъ сахара, съ пуда брутто	15	—	12 24
2) фрукты и ягоды густоваренные безъ сахара; турецкія конфекты, называемыя рахатъ-лукумъ; халва и чурчхела; фрукты и ягоды въ соку, фруктовые и ягодные соки и сиропы всякіе:			
а) привозимые въ герметической укупоркѣ, съ пуда брутто	15	—	—
б) привозимые въ негерметической укупоркѣ, съ пуда брутто	5	—	—
Примѣчаніе. Фрукты и ягоды въ соку и фруктовые и ягодные соки, привозимые въ негерметической укупоркѣ, съ примѣсью алкоголя, подлежатъ, кромѣ указанной пошлины, дополнительному обложенію съ cadaго градуса алкоголя по 20 коп. Соки, содержащіе свыше 16° алкоголя, пропускаются по ст. 27.			
3) пряники, печенья, сгущенное молоко и молочная мука,—съ сахаромъ или безъ сахара, медицинскія мучныя облатки, съ пуда брутто	9 50	—	—
<u>Печенья, съ пуда брутто</u>	—	—	9 50

Р А З Ъ Я С Н Е Н І Я.

Маца еврейская—по ст. 24 п. 3 (Ц. 1886 г. № 20886).

Виноградный сиропъ—по ст. 24 п. 2 (Ц. 1895 г. № 1403).

Питательный продуктъ подь назв. „Кассельскій Гаферъ-Какао“, приготовленный изъ порошкообразнаго какао безъ сахара, съ примѣсью овсяной муки—по ст. 24 п. 1 (Ц. 1895 г. № 1403).

Ананасы, приготовленные въ соку, во всякой укупоркѣ—по ст. 24 п. 2, независимо отъ того, содержатъ-ли они искусственную примѣсь сахара или нѣтъ. (Ц. 1906 г. № 3379 и 1909 г. № 5962)

Пищевой продуктъ, подь названіемъ «Phosphatine Faligères», согласно цирк. 1901 г. за № 10393 разрѣшенный ко ввозу въ Россію, подлежитъ пропуску—по ст. 24 п. 1 (Ц. 1906 г. № 23736).

Изготавливаемый Швейцарскимъ Товариществомъ въ Noshdorf'ъ препаратъ подь названіемъ „Калактеронъ“, имѣющій слѣдующій составъ: сахара рафин. 45%, молочной муки 47% и какао 8% подлежитъ пропуску по ст. 24 п. 1 (Ц. 1907 г. № 32813).

Привозимые изъ заграницы въ бочкахъ и боченкахъ фруктовые соки, содержащіе спиртъ, могутъ быть выпущены частнымъ лицамъ изъ таможи лишь послѣ розлива этихъ соковъ въ тару въ мелкую стеклянную посуду и по оклейкѣ послѣдней бандеролями,—съ оплатою таможенной пошлиной, въ порядкѣ, указанномъ ст. 473 уст. акц. для выпуска изъ таможенъ привозимыхъ изъ-заграницы спиртныхъ напитковъ (Ц. 1909 г. № 25889).

Въ измѣненіе циркулярнаго распоряженія 1909 г. № 25889 Тов. Мин. Фин. не встрѣтилъ препятствій къ тому, чтобы привозимые изъ-заграницы въ бочкахъ и боченкахъ фруктовые соки съ содержаніемъ спирта, который въ нихъ могъ образоваться путемъ броженія во время перевозки и количество котораго не превышаетъ 1½% могли выпускаться изъ таможенъ безъ разлива ихъ въ стеклянную посуду и безъ наложенія бандероли (Ц. 1910 г. № 17440).

25. Дрожжи:

- | | | | |
|---|------|---|---|
| 1) сѣмянные и всякія жидкія, съ пуда | 1 35 | — | — |
| 2) сухія и прессованныя всякія, съ пуда | 3 | — | — |

Примѣчаніе *). Привозъ сѣмянныхъ дрожжей для надобностей винокуренныхъ, пивоваренныхъ и медоваренныхъ заводовъ допускается лишь съ особаго разрѣшенія Управляющихъ акцизными сборами.

Р А З Ъ Я С Н Е Н І Я.

Дрожжи винныя—по ст. 25 (Ц. 1899 г. № 6238).

Прессованными надлежитъ считать дрожжи отжатыя до такой густоты, при которой онѣ не могутъ быть переливаемы (Ц. 1905 г. № 25705).

26. Хмѣль и экстрактъ изъ онаго:

- | | | | |
|--|----|---|------|
| 1) хмѣль, съ пуда | 15 | — | 5 25 |
| 2) хмѣлевой экстрактъ, съ пуда | 45 | — | — |

*) См. примѣчаніе къ ст. 240.

Ст. 27.

Наименованіе товаровъ.

Пошлина общаго та- моженнаго тарифа.	Пошлина конвенціон- наго тамо- жен. тар.
Руб. Коп.	Руб. Коп.

Р А З Ъ Я С Н Е Н І Я.

Экстрактивное вещество хмеля и вообще лупулинъ (хмелевая мука)—по ст. 26 п. 2, какъ экстрактъ хмеля (Ц. 1889 г. № 6858).

Ткани изъ растительныхъ матеріаловъ, находящіяся подъ наружными мѣшками, служащія внутренней упаковкой хмеля, безъ коей товаръ по своему свойству обыкновенно не обращается въ торговлѣ, пропускаются вмѣстѣ съ хмелемъ—по ст. 26 (Ц. 1905 г. № 5657).

27. Аракъ, ромъ, водка французская (виноградная), коньякъ, сливовица, киршвассеръ, джинъ, виски, винный и хлѣбный спиртъ сырой и очищенный (всякой крѣпости), а равно спиртъ денатуризованный:

1) привозимые въ бочкахъ и боченкахъ, съ пуда брутто	25	—	—
2) привозимые въ бутылкахъ, а равно привозимые во всякой укупоркѣ: ликеры, наливки и настойки, ээиры, употребляемые въ медицинѣ, и фруктовыя эссенціи съ примѣсью спирта, а также спиртъ для горѣнія съ примѣсью мыла, въ твердомъ видѣ, съ пуда брутто	30	—	—
<u>Коньякъ, арманьякъ и другія виноградныя и фруктовыя водки; ромъ и тафїя (водки изъ сахарнаго тростника):</u>			
1) <u>привозимые въ бочкахъ и боченкахъ, съ пуда брутто</u>	—	—	13 50
2) <u>привозимые въ бутылкахъ; ликеры въ бутылкахъ емкостью не болѣе одного литра. съ пуда брутто</u>	—	—	10 40

Р А З Ъ Я С Н Е Н І Я.

Спиртъ винный, въ смѣси съ нашатырнымъ, привозимый въ бутылкахъ—по ст. 27 п. 2 (Ц. 1887 г. № 13242).

Особо поименованные въ общемъ текстѣ ст. 27 напитки естественные и искусственные, привозимые въ бочкахъ и боченкахъ, подлежатъ пропуску по п. 1 ст. 27; хлѣбный спиртъ и хлѣбное вино со слабивающими примѣсами не составляющіе ни одного изъ указанныхъ въ общемъ текстѣ ст. 27 специальныхъ напиковъ—по п. 2 ст. 27 (Ц. 1901 г. № 10392).

Японскій напитокъ, извѣстный подъ названіемъ „Саке“ сполучаемый изъ риса и содержащій значительное количество алкоголя—по ст. 27 (Ц. 1903 г. № 16172).

Подъ бутылками, упомянутыми въ п. 2 ст. 27 конвенціоннаго тарифа, слѣдуетъ разумѣть, въ противоположность бочкамъ и боченкамъ, всякаго рода мелкую посуду стеклянную, глиняную, каменную и т. п., а потому по п. 2 ст. 27 конвенціоннаго тарифа могутъ пропускаться привозимые

ст. 28.

Наименованіе товаровъ.

Пошлина общаго та- моженнаго тарифа.	Пошлина конвенціон- наго тамо- жен. тар.
Руб. Коп.	Руб. Коп.

въ такого рода мелкой посудѣ напитки, поименованные въ общемъ заголовкѣ конвенціоннаго текста ст. 27, а равно ликеры—последніе, привозимые въ сосудахъ, емкостью не болѣе одного литра (Ц. 1906 г. № 8185).

„Виски“—по ст. 27 общаго тарифа (Ц. 1907 г. № 626).

Спиртный напитокъ подѣ названіемъ „Fernet-Branca“, какъ настойка—по статьѣ 27 п. 2 общаго тарифа (Ц. 1908 г. № 17900).

Коньякъ шипучій — по ст. 27 конвенц. тар. (Ц. 1909 г. № 34804).

28. Вина виноградныя, ягодныя и фруктовыя:

1) всякія привозимыя въ бочкахъ:

- | | |
|--|----------|
| а) съ содержаніемъ алкоголя до 16° включи-
тельно, съ пуда брутто | 9 — — — |
| б) съ содержаніемъ алкоголя свыше 16° до 25°
включительно, съ пуда брутто | 15 — — — |

Примѣчаніе 1. Пошлина съ винъ, привозимыхъ въ вагонахъ-цистернахъ, исчисляется съ наличнаго вѣса вина, съ прибавленіемъ къ этому вѣсу 25% на тару.

Примѣчаніе 2. Вина, содержація болѣе 25° алко-голя, пропускаются по ст. 27.

2) привозимыя въ бутылкахъ:

- | | |
|--|----------|
| а) нешипучія, съ содержаніемъ алкоголя не
свыше 25°, совокупно съ вѣсомъ бутылокъ,
съ пуда | 12 — — — |
| б) шипучія всякія, совокупно съ вѣсомъ буты-
локъ, съ пуда | 25 — — — |

Вина виноградныя:

1) привозимыя въ бочкахъ:

- | | |
|--|------------------|
| а) <u>съ содержаніемъ алкоголя до 13° вклю-
чительно, съ пуда брутто</u> | <u>— — — 5 —</u> |
| б) <u>съ содержаніемъ алкоголя свыше 13° до
16° включительно, съ пуда брутто</u> | <u>— — — 9 —</u> |

Примѣчаніе. При взиманіи пошлины съ француз-
скихъ винъ, привозимыхъ въ Россію въ бочкахъ, допущена
льгота въ размѣрѣ 0,5% въ томъ смыслѣ, что съ винъ этихъ,
содержащихъ въ моментъ очистки ихъ пошлиною, не болѣе
13,5° алкоголя, будетъ взиматься пошлина въ размѣрѣ 5 руб-
лей съ пуда брутто, установленная, согласно лит. а пункта
1 сей (28) статьи, для виноградныхъ винъ, привозимыхъ въ
бочкахъ, съ содержаніемъ алкоголя не свыше 13°.

2) привозимыя въ бутылкахъ:

- | | |
|---|------------------|
| а) <u>нешипучія, съ содержаніемъ алкоголя не
свыше 25°, совокупно съ вѣсомъ буты-
локъ, съ пуда</u> | <u>— — — 6 </u> |
|---|------------------|

б) шипучія всякія, совокупно съ вѣсомъ бу-
тылокъ, съ пуда — — 14 —

Примѣчаніе. Шипучія вина въ бутылкахъ французскаго происхожденія, вѣсъ коихъ съ вѣсомъ вина не превосходитъ трехъ русскихъ фунтовъ, будутъ пользоваться, при ввозѣ ихъ въ Россію, скидкой въ 11% съ тары. Исчисленіе этой тары должно быть сдѣлано на основаніи вѣса бутылокъ въ моментъ очистки ихъ пошлиною, опредѣленной лит. 6 пункта 2 сей (28) статьи, въ размѣрѣ 14 рублей съ пуда для винъ шипучихъ всякихъ, привозимыхъ въ бутылкахъ, совокупно съ вѣсомъ бутылокъ.

Примѣчаніе. Вина лекарственныя пропускаются:
а) съ содержаніемъ алкоголя до 25° включительно—по сей (28) статьѣ.
б) съ содержаніемъ алкоголя свыше 25°—по статьѣ 27.

РАЗЪЯСНЕНІЯ.

Въ видахъ облегченія досмотра винъ виноградныхъ не ликерныхъ на содержаніе алкоголя Г. Министромъ Финансовъ признано возможнымъ освободить вовсе отъ провѣрки въ таможенныхъ на крѣпость, требуемой для винъ, содержащихъ болѣе 13° спирта по Траллесу, слѣдующія вина виноградныя: Нижне-австрійскихъ провинцій (за исключеніемъ: Ruländer и Veltliner); Богемскія; Штирійскія—красныя; бѣлыя вина изъ Крайны; всякія вина не-ликерныя изъ Герца (округъ въ Иллири), [за исключеніемъ винъ: Malvasia (Monfalcone) и Refosco]; Истрийскія [за исключеніемъ Welschriesling (Pagenzo)]; вина изъ Форальберга (Voralberg). Германскія вина (за исключеніемъ: Deidesheimer); Швейцарскія. Изъ французскихъ-же винъ: Бордосскія (за исключеніемъ: Château Yquem); Бургундскія (за исключеніемъ Pomerols, бѣлаго Piquepoul, Roussillon, Barsac и Souternest). (Ц. 1901 г. № 3457). О порядкѣ досмотра винъ и опредѣленіи ихъ крѣпости см. въ отдѣлѣ Справочныя свѣдѣнія.

Вина, привозимыя въ стеклянныхъ баллонахъ, наравнѣ съ винами въ бочкахъ—по ст. 28 п. 1. (Ц. 1907 г. № 35112).

29. Медъ, портеръ и пиво всякое:

- | | | |
|--|------|-----|
| 1) привозимые въ бочкахъ и боченкахъ, съ пуда брутто | 3 50 | — — |
| 2) привозимые въ бутылкахъ и кувшинахъ, съ пуда брутто | 7 20 | — — |

30. Отмѣнена.

31. Уксусъ всякій, кромѣ туалетнаго:

- | | | |
|---|-----|------|
| 1) привозимый въ бочкахъ и боченкахъ, съ пуда брутто | 2 — | 1 60 |
| 2) привозимый въ бутылкахъ, кувшинахъ и иныхъ, кромѣ указанныхъ въ пунктѣ 1 сей (31) статьи, помѣщеніяхъ, совокупно съ вѣсомъ посуды, съ пуда | 5 — | 3 |

Ст. 32.

Наименованіе товаровъ.

Пошлина общаго та- моженнаго тарифа.	Пошлина конвенціон- наго тамо- жен. тар.
Руб. Коп.	Руб. Коп.

Примѣчаніе. Уксусомъ признается жидкость, содержащая не болѣе 8% уксусной кислоты; болѣе концентрированные растворы пропускаются, какъ уксусная кислота.

32. Минеральныя воды, натуральныя и искусственныя, совокупно съ вѣсомъ посуды, съ пуда . 2 30 2 30

Примѣчаніе. Поименованныя въ особыхъ спискахъ, составляемыхъ Медицинскимъ Совѣтомъ Министерства Внутреннихъ Дѣлъ, по соглашенію съ Министерствами Финансовъ и Торговли и Промышленности, лечебныя минеральныя воды, натуральныя и искусственныя, оплачиваются пошлиною, совокупно съ вѣсомъ посуды, въ размѣрѣ 1 р. 40 к. съ пуда

Примѣчаніе 1. Поименованныя въ особыхъ спискахъ, составляемыхъ Медицинскимъ Совѣтомъ Министерства Внутреннихъ Дѣлъ, по соглашенію съ Министерствами Финансовъ и Торговли и Промышленности лечебныя минеральныя воды, натуральныя и искусственныя, оплачиваются пошлиною, совокупно съ вѣсомъ посуды, въ размѣрѣ 1 рубля съ пуда. *)

Примѣчаніе 2. Пошлиною, указанною въ примѣчаніи 1, очищаются нижеслѣдующія германскія лечебныя воды:

Аахенъ, Александербадъ, Алексисбаль, Ассмансгаузенъ, Баденъ-Баденъ, Бертрихъ, Боклетъ, Брюкенау, Шарлоттенбрунъ, Кудова, Дрибургъ, Эльстеръ, Эмсъ, Эмсъ-Викторія, Фахингенъ, Фридрихсгалль, Грисбахъ, Хейльброннъ-Адельхейдквелле, Гарцбургеръ-Кродоквелле, Гомбургъ, Киссингенъ, Кенигсдорфъ-Ястрежемъ, Кезенеръ-Юганнисбрунненъ, Крейцнахъ-Елизабетъ, Ламшейдъ, Швальбахъ, Липпшпринге, Мергентгеймъ, Бадъ-Наугеймъ, Ненндорфъ, Нейенаръ, Пирмонтъ, Раппольтсвейлеръ, Рейнерцъ, Риппольшау, Обербрунненъ-Зальцбрунненъ, Кроненквелле-Зальцбрунненъ, Зальцширфъ, Шлангенбадъ, Соденъ въ Таунусъ, Штебенъ, Зульцбруннъ, Тельцъ-Кранкенгейль, Вейльбахъ, Висбаденъ, Вильдунгенъ.

Примѣчаніе 3. Пошлиною, указанною въ примѣчаніи 1, очищаются нижеслѣдующія французскія лечебныя воды:

Виши-Селестинъ, Виши-Грандъ-Гриль, Виши-Опиталь, Контрексевиль—Павильонъ, Эвианъ-Каша, Виттель-Грандъ-Сурсъ и Сурсъ-Сале, Бурбуль, Монъ-Доръ, Пугъ-Сенъ-Леже, Валь Сенъ Жанъ, Валь-Пресъезъ, Валь-Доминикъ, Валь-Сурсъ-Виварезъ, Ореза Пятъе, Шатель-Гюйонъ, Алэ-Бюветъ, О-Боннъ, Кюссэ, Сентъ-Юрръ, Ле-Булу, Десенъ, Сенъ-Нектеръ, Бридъ-ле-Бенъ, Бурбоннъ-ле-Бенъ, Шатонефъ, Мартиньи-ле-Бенъ, Ройа, Уриаждъ, Ла-Моттъ-ле-Бенъ, Форждъ-лез-О, Викъ-сюръ-Сэръ, Монмирайль (зеленая вода) и Котеръ.

*) См. алфавитный перечень лечебныхъ минеральныхъ водъ, пропускаемыхъ по прим. 1 къ ст. 32 конв. тар. въ отдѣлѣ Справочныя свѣдѣнія.

Наименованіе товаровъ.

Пошлина общаго та- моженнаго тарифа.	Пошлина конвенціон- наго тамо- жен. тар.
Руб. Кош.	Руб. Кош.

Ст. 32

РАЗЪЯСНЕНІЯ.

Пошлиною, указанною въ примѣчаніи 1 къ ст. 32 конв. тар., очищаются нижеслѣдующія австро-венгерскія лечебныя воды:

Галль - Тассило - квелле, Преблау - Преблауеръ, Ремерквелле - Ремерквелле, Глейхенбергъ - Константинсквелле, Глейхенбергъ - Эммаквелле, Клаузенъ - Клаузенеръ, Радейнъ - Радейнеръ, Рогичъ - Темпельбрунненъ, Рогичъ - Стиріаквелле, Гастейнъ - Гастейнеръ, Левико - квелле (крѣпкій и слабый), Ронцегно - Ронцегно, Билинъ - Зауербрунненъ, Франценсбадъ - Франценсбрунненъ, Франценсбадъ-Зальцквелле, Франценсбадъ - Визенквелле, Франценсбадъ-Кальтеръ - Спрудель, Франценсбадъ - Сталь - квелле, Франценсбадъ - Наталіенквелле, Франценсбадъ - Геркулесквелле, Карлсбадъ - Спрудель, Карлсбадъ-Шлоссбрунненъ, Карлсбадъ - Мюльбрунненъ, Карлсбадъ - Терезіенбрунненъ, Карлсбадъ-Нейбрунненъ, Карлсбадъ - Марктбрунненъ, Карлсбадъ-русскій Кроненквелле, Карлсбадъ-Фельзенквелле, Маріенбадъ-Крейцбрунненъ, Маріенбадъ-Фердинандсбрунненъ, Маріенбадъ-Вальдквелле, Маріенбадъ-Рудольфсквелле, Маріенбадъ-Амбросіусъ-квелле, Пюльна-Пюльнауеръ, Зайдшицъ-Зайдшицеръ, Лугачовицъ-Амандаквелле, Лугачовицъ-Іоганнисквелле, Лугачовицъ-Луизенквелле, Саратика-Саратика, Даркау-Даркауеръ, Заблачъ-Заблачеръ, Ивоничъ-Ивоничеръ, Шавника-Шавникаеръ, Криника-Криникаеръ, Сребеника-Губерквелле, Эскулапъ Биттервассеръ, Агнесъ-квелле, Апента Биттервассеръ, Балатонъ Фуредеръ Францъ-Іосифъ-квелле, Барросъ-квелле, Вартфаеръ-квелленъ (медицинское и Фюльквелле), Бирксадеръ-квелле, Бодокеръ Матильденъ-квелле, Борсдекеръ-квелленъ (Гауптъ и Кошутъ-брунненъ), Чигелькеръ Людвигъ-квелле, Чицеръ-квелле, Францъ-Деакъ-Биттервассеръ, Элопатакеръ-квелле, Елизабетъ-Биттервассеръ, Фельзо-Ракоцеръ Маріаквелле, Францъ-Іозефъ-Биттервассеръ, Геркулесъ-Биттервассеръ, Анкеръ-Биттервассеръ, Іоганнъ-Гуніади-Биттервассеръ, Игмандеръ - Биттервассеръ, Ивандеръ-Биттервассеръ Касцонъ-Якабфальваеръ-квелле, Кезди Поліанаеръ Венусъ-квелле, Кенигсъ-Биттервассеръ, Корондеръ-квелле, Коритничаеръ-квелле, Ковасцнаеръ Ангель-квелле, Кристалль-квелле, Лублоеръ-квелле, Лутеръ Маргаретенъ-квелле, Маріавельгіеръ Марта-квелле, Мальназеръ-Маріаквелле, Парадеръ-Чевиспе-квелле, вода Парадеръ, содержащая мышьякъ, Поленаеръ - квелле, Репатеръ-квелле, Сальваторъ-квелле, Спантоеръ-квелле, Сцегединеръ-Петефи Биттервассеръ Санктъ-Стефанъ, Сцліачеръ-квелле, Сцлотвинеръ Анненъ-квелле, Сцобраичеръ - квелле, Сцоливаеръ - квелле, Сцтойкайеръ-квелле, Сцулинеръ-квелле, Таркзаеръ-квелле, Веглезеръ, Вѣра-квелле, вода Липикеръ, содержащая іодистый натръ, соляно-щелочныя минеральныя воды изъ источниковъ въ Іапикѣ, Ласиньѣ и Апатоваки. (Собр. узак. 1906 г. № 35).

Вода „Аполинарисъ“, какъ нелѣчебная— по ст. 32, съ пошлиной по 2 руб. 30 к. съ пуда съ вѣсомъ посуды (Ц. 1907 г. № 626).

Лечебно-минеральная вода источника „Drachenquelle“ въ Гоннефѣ на Рейнѣ, изъ группы слабыхъ щелочно-соленыхъ водъ— по примѣчанію къ ст. 32 конвенц. тарифа (Ц. 1907 г. № 5069).

По примѣчанію къ ст. 32 конв. тар. съ оплатой пошлиной, совокупно съ вѣсомъ посуды, въ размѣрѣ 1 руб. съ

85/90

пуда пропускаются также слѣд. лечебныя минеральныя воды: источника „Béatrix“ въ Vals'ѣ (Ц. 1907 г. № 10404); „Reignier“ (Ц. 1907 г. № 30151); „Franzensbad-Francensquelle“ (Ц. 1907 г. № 39035); „Sources Saint-Louis st. Jorre près Vichy“, соотвѣтствующая водѣ, поименованной въ конвенціонномъ примѣчаніи 3 къ ст. 32 подъ названіемъ „Сентъ-Йорръ“ (Ц. 1908 г. № 28254); источника Великой Герцогини Каролины (Grossherzogin Karolinen-Quelle in Wilhelms-Glückbrunn) (Ц. 1908 г. № 29808); „Рубина“ (Ц. 1908 г. № 31383); „Arminius Quelle“, соотвѣтствующая водѣ, обозначенной въ конвенціонномъ примѣчаніи 2 къ ст. 32 подъ названіемъ „Липпшпринге“, „Tassilo“, соотвѣтствующая поименованной въ спискѣ австро-венгерскихъ лечебныхъ водъ подъ названіемъ „Галль Тассило квелле“ (Ц. 1908 г. № 32687); „Vichy S. Genereuse“, „Bussang S. Salmade“ (съ непремѣннымъ условіемъ, чтобы на бутылочныхъ этикетахъ и въ рекламахъ отнюдь не указывалось, что эта вода (Bussang S. Salmade) можетъ быть употребляема и въ качествѣ столовой (Ц. 1908 г. № 33724); „Konigsquelle“ источника Wildungen-Konigsquelle (Ц. 1908 г. № 39086); Королевскій Нижне-Сельтерсъ (Ц. 1910 г. № 11329); St. Anna Heil Quelle (Ц. 1910 г. № 27985); Эмскихъ источниковъ Эмсъ-Крөнхенъ и Эмсъ-Кессельбруненъ (Ц. 1910 г. № 31490).

Вода „Vittel S. Centrale“ въ качествѣ столовой—по ст. 32 съ пошлиной 2 руб. 30 к., съ пуда совокупно съ вѣсомъ посуды (Ц. 1908 г. № 33724).

Не разрѣшено ко ввозу въ Россію вино Барзель, содержащее желѣзо—съ лечебною цѣлью для продажи изъ аптекъ и аптекарскихъ магазиновъ, хотя это не можетъ служить препятствіемъ ко ввозу даннаго вина на общихъ основаніяхъ, съ тѣмъ, чтобы оно не называлось лечебнымъ (Ц. 1910 г. № 10646).

Не разрѣшенъ ввозъ въ Россію для продажи, въ качествѣ лечебнаго, вина, производимаго винопромышленникомъ Эдмундомъ Рейнесъ въ Перпиньянѣ, во Франціи (Edmond Reunés à Perpignan) подъ названіемъ «Saint Raphaël grenache» (Ц. 1910 г. № 11329).

Минеральная вода Мелленбургскаго источника Глазгагенъ, въ виду ничтожнаго содержанія въ ней плотныхъ веществъ (менѣе 1 грамма на 1 литръ) не признана лечебной (Ц. 1910 г. № 27985).

Не разрѣшено ко ввозу въ Россію въ качествѣ лечебнаго вина для безпатентнаго отпуска изъ аптекъ и аптекарскихъ магазиновъ „медицинское вино Сентъ-Рафаэль съ глицерофосфатомъ“ анонимнаго общества „компанія вина Сентъ-Рафаэль“ Валансъ, Дромъ, во Франціи (St. Raphael, à Valence, Drome) (Ц. 1910 г. № 35075).

33. Соль всякая поваренная, привозимая:

- | | | |
|--|------|-----|
| 1) моремъ и сухопутно, за исключеніемъ указанныхъ въ пунктѣ 2 мѣстъ, съ пуда . . . | — 30 | — — |
| 2) къ портамъ Архангельской губерніи, съ пуда | — 15 | — — |

Примѣчаніе 1. Для употребленія на посоль рыбы дозволяется привозить соль безошлинно на Мурманскій берегъ, безъ ограниченія количества.

Примѣчаніе 2. Соль очищенная столовая въ мелкихъ помѣщеніяхъ, переходящихъ къ потребителю, оплачи-

Ст. 31—37

Наименованіе товаровъ.

Пошлина общаго та- моженнаго тарифа.	Пошлина конвенціон- наго тамо- жен. тар.
Руб. Коп.	Руб. Коп.

вается, совокупно съ вѣсомъ сихъ помѣщеній, пошлиною въ 45 копѣекъ съ пуда.

РАЗЪЯСНЕНІЯ.

Соляные остатки, смѣшанные съ пескомъ и землей—по ст. 33 (Ц. 1886 г. № 604).

Каменная соль въ глыбахъ и кускахъ, какъ представляющая соль поваренную,—по ст. 33. (Ц. 1910 г. № 36911).

34. Мясо соленое, копченое, вяленое; колбасы, съ пуда 1 50 —

РАЗЪЯСНЕНІЯ.

Всякія приготовленія изъ свиного мяса, кромѣ топленого свиного сала, запрещены ко ввозу въ Россію (ст. 234 там. тар.).

Мясо дикаго кабана—по ст. 34 (Ц. 1868 г. № 8607).

35. Сыръ, съ пуда 9 — 7 20

Примѣчаніе. Сыръ, привозимый въ свинцовой или жестяной укладкѣ, очищается пошлиною совокупно съ вѣсомъ этихъ укладокъ.

36. Масло коровье и овечье, съ пуда — 75 — —

37. Рыба и икра:

- 1) рыба свѣжая:
 - а) тюрбо, соль, форель, съ пуда брутто 6 — — —
 - б) всякая, кромѣ указанной въ лит. а, съ пуда брутто — 27 — 18
- 2) маринованная, въ маслѣ и фаршированная всякая; икра, съ пуда брутто 7 50 — —
- Сардины въ маслѣ, съ пуда брутто — — 5 —
- 3) соленая и копченая всякая (кромѣ сельдей), съ пуда брутто 2 70 — —
- 4) сельди соленыя и копченыя, треска и всякая другая рыба, сушеная и вяленая, съ пуда брутто — 60³/₄ — —

Примѣчаніе 1. Рыба всякая свѣжая, на каботажныхъ судахъ привозимая, хотя бы безъ свидѣтельствъ о русскомъ ея происхожденіи, а равно рыба всякая свѣжая, соленая (кромѣ сельдей), сушеная и вяленая, привозимая на российскихъ судахъ въ порты Архангельской губерніи жителями оной,—пропускается безошлинно.

Примѣчаніе 2. Рыба свѣжая, привозимая въ зимнее время на саняхъ къ Измаильской Таможнѣ и въ Вилковскую Таможенную заставу, пропускается безошлинно.

Примѣчаніе 3*). Въ видѣ временной до 10 мая 1911 г., мѣры, допускается безошлинный привозъ черезъ Архангельскую Таможню рыбы съ русскихъ рыбныхъ промысловъ, въ жестяныхъ коробкахъ (ср. ст. 154, прим.) съ тѣмъ, чтобы сіи коробки, при предварительномъ привозѣ ихъ въ Архан-

*) Дѣйствіе постановленія, изложеннаго въ прим. 3 къ ст. 37 продлено до 1 апрѣля 1912 г. (С. у. 1911 г. ст. 8).

гельскую Таможню, были подвергаемы наложенію таможеннаго клейма.

Примѣчаніе 4. Соленая сельдь русскаго происхожденія, заготовленная въ прокъ въ предѣлахъ Архангельской губерніи жителями оной, пропускается въ портахъ означенной губерніи беспошлинно, по правиламъ, устанавливаемымъ Министромъ Торговли и Промышленности, по соглашенію съ Министромъ Финансовъ.

РАЗЪЯСНЕНІЯ.

Анчоусы маринованные въ соленомъ рассолѣ съ пряностями—по п. 2 ст. 37 (Ц. 1895 г. № 1403).

Рыба всякой величины изъ породы сельдей („брислингъ“ и др. разновидности), привезенная въ рассолѣ и приготовленная способомъ, принятымъ для приготвленія сельдей соленыхъ—по ст. 37 п. 4 (Ц. 1899 г. № 25856).

Присутствіе томата въ сардинахъ, приготовленныхъ въ маслѣ, не должно служить препятствіемъ къ пропуску ихъ—по ст. 37 п. 2 конвенц. тарифа (Ц. 1907 г. № 230).

Въ видѣ временной мѣры разрѣшено рыбу въ свѣжезамороженномъ и въ соленомъ видѣ и икру лососевую, доставляемую на русскихъ судахъ изъ охотско-камчатскихъ водъ, пропускать беспошлинно на основаніи данныхъ, содержащихся въ грузовыхъ документахъ или шканечномъ журналѣ, обязавъ, вмѣстѣ съ тѣмъ, товароозяевъ при отправкѣ означенныхъ грузовъ изъ пунктовъ побережья, въ коихъ имѣются чины мѣстной администраціи и смотрители за рыболовствомъ или въ коихъ будутъ открыты таможенные учрежденія, снабжать эти грузы удостовѣреніями названныхъ лицъ и учреждений о русскомъ происхожденіи рыбы и рыбныхъ продуктовъ. (Ц. 1910 г. № 10713).

- | | | | |
|--|------|---|---|
| 38. Устрицы, морскіе раки, улитки, каракатицы и т. п., свѣжіе, соленые, сушеные и маринованные, съ пуда брутто | 5 40 | — | — |
|--|------|---|---|

Примѣчаніе. Если поименованные въ сей (38) статьѣ продукты привозятся въ герметически закупоренныхъ сосудахъ, то очищаются пошлиною по статьѣ 13.

- | | | | |
|---|------|---|---|
| 39. Свѣстные припасы, особо неименованные; особо приготовленные кормовыя средства для животныхъ, съ пуда брутто | — 18 | — | — |
|---|------|---|---|

Примѣчаніе. Кормовыя средства для животныхъ, представляющія отбросы или побочные продукты производствъ (черная патока и т. п.), пропускаются беспошлинно.

РАЗЪЯСНЕНІЕ.

Печенье для собакъ въ видѣ лепешекъ, изъ муки и конины—по ст. 39. (Ц. 1909 г. № 34804).

- | | | | |
|--|-------|---|---|
| 40. Домашній скотъ, лошади, животныя всякаго рода, беспошлинно, кромѣ особо поименованныхъ | лино. | — | — |
|--|-------|---|---|

Примѣчаніе. Голуби всякаго рода, привозимые изъ-за границы, пропускаются не иначе какъ съ особаго каждый разъ разрѣшенія Министра Финансовъ.

Ст. 41—43

Наименованіе товаровъ.

Пошлина общаго та- моженнаго тарифа.	Пошлина конвенціон- наго тамо- жен. тар.
Руб. Коп.	Руб. Коп.

РАЗЪЯСНЕНІЯ.

Рыба живая, привозимая въ садкахъ съ водою — по ст. 40. (Ц. 1882 г. № 11946).

Животныя живыя всякія, за исключеніемъ тѣхъ, кои поименованы въ ст. 38—по ст. 40. (Ц. 1899 г. № 6238).

При выпускѣ голубей, на основаніи данныхъ Мин. Фин. разрѣшеній, чинамъ таможенныхъ учрежденій предписано отбирать отъ лицъ, коимъ разрѣшенъ ввозъ, подписки въ томъ, что ввозимые голуби не почтовыхъ породъ и не пред- назначаются къ дрессировкѣ для почтовой службы, а также требовать подробныя свѣдѣнія, куда именно направляются голуби и затѣмъ отобранную подписку немедленно напра- влять къ мѣстнымъ полицейскимъ властямъ на предметъ установленія наблюденія за выполненіемъ принятыхъ подпис- кою обязательствъ (Ц. 1909 г. № 12644).

Группа II.

Животные продукты и издѣлія изъ животныхъ продуктовъ.

41. Удобрительныя вещества; кость сырая и обра- ботанная:

- | | | | |
|--|---------------------|---|---|
| 1) природныя удобрительныя вещества (гуано, птичій пометъ); кость сырая всякая, кромѣ особо поименованной; томасовы шлаки не молотые | безпош-
линно. | — | — |
| 2) кость сырая молотая, фосфориты молотые, томасовы шлаки молотые, съ пуда брутто. | — 03 | — | — |
| 3) суперфосфаты, кость обработанная сѣрною кислотою; землеудобрительные компосты и пудреты всякіе, съ пуда брутто | — 07 ^{1/2} | — | — |
| 4) кость жженая, костяная зола, костяной уголь съ пуда брутто | — 18 | — | — |

РАЗЪЯСНЕНІЕ.

Фосфориты натуральные, немолотые — по ст. 41 п. 1. (Ц. 1893 г. № 7172).

42. Сажа всякая, съ пуда — 75 — —

РАЗЪЯСНЕНІЯ.

Тонкій порошокъ изъ древеснаго угля, наравнѣ съ сажею—по ст. 42. (Ц. 1894 г. № 25643).

Костяная чернь—по ст. 42, наравнѣ съ сажей. (Ц. 1888 г. № 16621).

43. Клей:

- | | | | |
|--|-------|---|---|
| 1) рыбій всякій, желатина всякая (въ тонкихъ и толстыхъ плиткахъ), клей аппретурный, составы изъ желатины и глицерина, съ пуда | 13 50 | — | — |
| 2) костяной, мездринный (шубный), сапожный; агаръ-агаръ (клей растительный), съ пуда. | 1 98 | — | — |

РАЗЪЯСНЕНІЯ.

Кость, обработанная соляною кислотою, составляющая сырую хрящевую массу (оссеинъ)—по ст. 43 п. 2. (Ц. 1891 г. № 23187).

Желатина въ тонкихъ кружкахъ въ видѣ блестокъ — по ст. 43 п. 1. (Ц. 1896 г. № 6202).

Желатина въ листахъ, хотя-бы окрашенная, а равно блестки, капсули и т. п. издѣлія изъ желатины, въ составъ коихъ не входятъ др. матеріалы—по ст. 43 п. 1. (Ц. 1899 г. № 6238).

Капсули желатиновыя медицинскія съ чаличнаго вѣса товара, безъ вѣса простыхъ бумажныхъ коробокъ, служащихъ ихъ упаковкой—по ст. 43 п. 1. (Ц. 1909 г. № 34804).

44. Рога всякіе и копыта; части животныхъ и жи-
вотные продукты, употребляемые въ меди-
цинѣ и особо непоименованные

безпош-
линно.

РАЗЪЯСНЕНІЯ.

Товаръ подъ наименованіемъ кость сеіи (os seriae)— по ст. 44. (Ц. 1884 г. № 25643).

Бараньи кишки, составляющія сырой матеріалъ для приготовления струнъ—по ст. 44. (Ц. 1886 г. № 604).

Мускусъ и бобровая струя, природные, не искусственно приготовленные, какъ животные продукты, употребляемые въ медицину—по ст. 44. (Ц. 1893 г. № 6768).

Раковины сырыя, очищенные отъ грязи и минеральныхъ наслоений, подшпленныя и подчищенные, но безъ всякой другой обработки, равно безъ всякой примѣси др. матеріаловъ, подлежатъ пропуску: перламутровыя—по ст. 68, всякія другія—по ст. 44. Раковины-же всякія, иначе обработанныя, а равно съ примѣсью др. матеріаловъ — по соотв. пунктамъ ст. 215. (Ц. 1899 г. № 6238).

Рогъ въ порошокъ—по ст. 44. (Ц. 1907 г. № 230).

Разрѣшенъ безпрепятственный пропускъ экстракта бациллъ чумы свиней доктора Вассермана по статьѣ 44, при выискѣ этого средства изъ заграницы ветеринарными врачами. (Ц. 1907 г. № 11440).

45. Волосъ не въ дѣлѣ:

- 1) человѣческой, съ пуда 9 — — —
- 2) всякій другой, съ пуда — 60 — —

Конскій волосъ завитой, вареный, краше-
ный, кольцеобразно свитый, хотя бы въ сое-
диненіи съ другимъ нечеловѣческимъ воло-
сомъ или съ растительными волокнистыми
матеріалами, съ пуда — — — 60

РАЗЪЯСНЕНІЯ.

Пластинки роговыя, расщепленные, служація суррогатомъ щетины — по ст. 45 п. 2. (Ц. 1886 г. № 22637).

Объ отличіи волоса отъ шерсти—см. разъясненіе къ ст. 181.

46. Волосъ въ дѣлѣ:

- 1) человѣческой, съ фунта 1 20 — —

Наименованіе товаровъ.

Пошлина общаго та- моженнаго тарифа.	Пошлина конвенціон- наго тамо- жеп. тар.
Руб. Коп.	Руб. Коп.

2) всякій другой; матеріи и сита волосяныя, шетинныя издѣлія въ оправѣ изъ простаго дерева, безъ наклеекъ, кисти шетинныя и всякія для живописи, съ пуда	4 50	—	—
<u>Щетинныя издѣлія въ оправѣ изъ простаго дерева, безъ наклеекъ; кисти щетинныя и всякія для живописи, съ пуда</u>	—	—	3 75

РАЗЪЯСНЕНІЯ.

Человѣческіе волосы, завитые, связанные въ пучки для локоновъ — по ст. 46 п. 1. (Ц. 1891 г. № 23187).

Ткани волосяныя: безъ примѣси др. матеріаловъ — по ст. 46 п. 2, съ примѣсью др. матеріаловъ — по матеріалу примѣси (Ц. 1899 г. № 6238).

Щетки и кисти изъ волоса и перьевъ въ оправѣ изъ простаго дерева, безъ наклеекъ — по ст. 46 п. 2. (Ц. 1899 г. № 6238).

Валики для дамской прически изъ человѣческаго волоса, хотя бы въ шелковой сѣткѣ — по ст. 46 п. 1. (Ц. 1909 г. № 34804).

47. Пухъ и перья, кромѣ особо поименованныхъ, съ пуда	—	75	—	—
48. Подушки, перины, тюфяки, набитые перьями, пухомъ, волосомъ, шерстью, съ пуда	3	—	—	—
49. Усы китовый не въ дѣлѣ, пластинки и палочки изъ китоваго уса и рога:				
1) усы китовый не въ дѣлѣ, съ пуда	6	30	—	—
2) пластинки и палочки изъ китоваго уса и рога, хотя бы полированные и шлифованныя или обтянутыя бумагою, кожею или волокнистыми матеріалами, за исключеніемъ шелка, съ фунта	—	40	—	40

Примѣчаніе. Таковыя же пластинки, обтянутыя волокнистыми матеріалами, въ составъ коихъ входитъ шелкъ, какъ украшеніе, оплачиваются пошлиною съ надбавкою 20%; пластинки же, обтянутыя шелковыми или полшелковыми матеріями, оплачиваются пошлиною по соотвѣтственнымъ статьямъ тарифа о шелковыхъ или полшелковыхъ матеріяхъ.

Примѣчаніе. Таковыя же пластинки, обтянутыя волокнистыми матеріалами, въ составъ коихъ входитъ шелкъ, какъ украшеніе, оплачиваются пошлиною безъ надбавки; пластинки же, обтянутыя шелковыми или полшелковыми матеріями, оплачиваются пошлиною по соотвѣтственнымъ статьямъ тарифа о шелковыхъ или полшелковыхъ матеріяхъ.

50. Губка грецкая, съ пуда	5	40	—	—
51. Сало животное, масла животнаго происхожденія:				
1) сало животное, особо непоименованное, съ				

Наименованіе товаровъ.	Пошлина общаго та- моженнаго тарифа.	Пошлина конвенціон- наго тамо- жен. тар.
	Руб. Коп.	Руб. Коп.
содержаніемъ не больше 50% свободныхъ жирныхъ кислотъ при условіи для сала, содержащаго свыше 30% свободныхъ жирныхъ кислотъ, титра не выше 42° Ц., по пробѣ Даликана, съ пуда брутто	— 90	— —
2) ворвань или рыбій жиръ (китовый, тюлений и др.) мутный, неочищенный, сало ворваньное, или ястыкъ, спермацетъ въ неочищенномъ видѣ, съ пуда брутто	1 35	— —
3) олеинъ, олеиновая кислота; сушь (твердое сало, получаемое отжатіемъ) въ сыромъ и перетопленномъ видѣ, сало обработанное (разложенное), дегра, съ пуда брутто	2 16	— —
4) спермацетъ въ очищенномъ видѣ, пальметинъ, стеаринъ, съ пуда брутто	3 06	— —
5) масла животнаго происхожденія всякія (косяное, спермацетовое, рыбій жиръ прозрачный, ланолинъ и т. п.), кромѣ особо поименованныхъ, съ пуда	3 96	— —

Р А З Ъ Я С Н Е Н І Е.

Способъ опредѣленія по Даликану титра (температуры застыванія) жирныхъ кислотъ см. въ отдѣлѣ Справочныя свѣдѣнія.

52. Воскъ:

1) горный сырой (озокеритъ), хотя бы плавленый, съ пуда брутто	— 78	— —
2) горный очищенный (церезинъ); парафинъ, вазелинъ (кромѣ очищеннаго—безъ запаха и вкуса); воскъ: пчелиный, всякій растительный, для прививки деревъ, съ пуда брутто	3 31½	— —
<u>Воскъ пчелиный, съ пуда брутто</u>	— —	3 31½

Р А З Ъ Я С Н Е Н І Я.

По п. 1 ст. 52 подлежитъ пропуску лишь такой озокеритъ, который не имѣетъ признаковъ химической очистки сѣрною кислотою; озокеритъ же, подвергавшійся таковой очисткѣ—по п. 2 ст. 52 (Ц. 1887 г. № 19972).

Парафинъ, привезенный въ мѣшкахъ и бочкахъ—совокупно съ вѣсомъ мѣшковъ, безъ вѣса бочекъ. (Ц. 1910 г. № 520).

Необходимо строго различать при пропускѣ изъ заграницы съ одной стороны воска: пчелинаго и растительнаго, и съ другой—парафина и церезина и точной ихъ аттестаціи въ досмотровыхъ документахъ, въ виду того, что, хотя всѣ указанные продукты оплачиваются одной и той же пошлиною, но парафинъ и церезинъ подлежатъ еще и акцизному обложенію въ 60 к. съ пуда. (Ц. 1910 г. № 13419).

53. Свѣчи всякія, факелы, фитили, съ пуда	5 04	— —
--	-------------	------------

Фитили для лампадъ и ночниковъ, съ бу-
мажными, деревянными, стеклянными, проб-
ковыми или фарфоровыми поплавками или
безъ оныхъ, въ соединеніи или не въ соеди-
неніи съ пластинками или проволокою изъ
простыхъ металловъ (хотя бы лакирован-
ными), съ щипчиками, сдѣланными изъ
тѣхъ же листовыхъ металловъ или безъ
оныхъ, съ пуда

— — 4 20

РАЗЪЯСНЕНІЯ.

О свѣчахъ елочныхъ, окрашенныхъ мѣдно-мышьяко-
вистыми красками—см. разъясненіе къ ст. 231.

Искусственная вошина изъ пчелинаго воска—по ст. 53,
наравнѣ со свѣчами. (Ц. 1894 г. № 10117).

Факелы въ видѣ цилиндровъ изъ цинка съ деревянными
наконечниками, начиненные бенгальскимъ порошкомъ--по
ст. 53. (Ц. 1896 г. № 12608).

Указанные въ Ц. 1896 г. № 12608 факелы слѣдуетъ про-
пустить по ст. тар. 53, но при условіи соблюденія, согласно
отзыву деп. полиціи, требованій, предъявляемыхъ для хра-
ненія фейрверковъ и употребленія таковыхъ во время на-
родныхъ гуляній. (Ц. 1897 г. № 4833).

54. Кожи невыдѣланныя: бычьи, воловьи, коровьи,
телячьи, верблюжьи, буйволовыя, лошадиныя,
ослиныя, свиныя; кожи рыбъ и земноводныхъ:

1) сухія и сухосоленныя, съ пуда — 75 —

2) мокросоленныя, съ пуда — 40 —

Примѣчаніе. Обрѣзки невыдѣланныхъ кожъ про-
пускаются съ пошлиною въ 75 копѣекъ съ пуда.

РАЗЪЯСНЕНІЯ.

Кожа сырая тертая—по прим. къ ст. 54, наравнѣ съ
обрѣзками невыдѣланныхъ кожъ. (Ц. 1894 г. № 14637).

Краевыя части невыдѣланныхъ мокросоленыхъ шкуръ
крупнаго скота, размѣромъ около 1/3 части цѣлой шкуры,
остающіяся отъ вырѣзки изъ шкуръ лучшихъ среднихъ
частей—по примѣчанію къ ст. 54, съ пошлиной въ 75 коп.
съ пуда, какъ обрѣзки шкуръ невыдѣланныхъ. (Ц. 1905 г.
№ 16979).

Кожи животныхъ, поименованныхъ въ ст. 54—по соот-
вѣтственнымъ пунктамъ сей статьи, хотя бы онѣ были съ
неснятымъ волосомъ или шерстью. (Ц. 1906 г. № 2980).

55. Кожи выдѣланныя:

1) малыя, кромѣ поименованныхъ въ пунктѣ 2, —
дубленныя, квасцованныя, сыромятныя; замша,
опоекъ, выростокъ; кожи рыбъ и земновод-
ныхъ; сыромятные ремешки для сшивки при-
водныхъ ремней, съ пуда 18 15 — —

2) сафьянъ, лайка, шевро, шагрень; кожи съ

тисненными узорами всякія; лакированныя кожи малыя, съ пуда	22 50	18 —
3) большія: воловыи, коровыи, бычыи, буйволо- выя, лошадиныя, ослиныя и свиныя, — въ кожахъ и полукожахъ, безъ тисненыхъ узо- ровъ, хотя бы съ мереею или окрашенныя; пергаментъ, съ пуда	11 —	— —
Большія: воловыи, коровыи, бычыи, буйво- ловыя, лошадиныя, ослиныя и свиныя, — въ кожахъ и полукожахъ, безъ тисненыхъ узо- ровъ, хотя бы съ мереею — въ томъ числѣ и искусственной, крашенныя и некрашенныя, съ пуда	— —	10 —
4) лакированныя кожи большія, съ пуда	12 75	10 20

Примѣчаніе. Обрѣзки выдѣланныхъ кожъ оплачи-
ваются тою же пошлиною, какая взимается съ кожъ, къ
коимъ относятся означенные обрѣзки.

Примѣчаніе. Обрѣзки и куски выдѣланныхъ кожъ,
нескроенные для обуви и мелкихъ издѣлій, оплачиваются
тою же пошлиною, какая взимается съ кожъ, къ коимъ
относятся означенные обрѣзки или куски.

РАЗЪЯСНЕНІЯ.

Фабрикатъ, подъ названіемъ „гемза“, составляющій
кожу, выдѣланную изъ шкуръ горныхъ дикихъ козъ и коз-
ловъ, подлежитъ пропуску по ст. 55 п. 1, какъ кожа малая,
особо непоименованная, если кожа эта, по выдѣлкѣ своей
не подойдетъ подъ одинъ изъ сортовъ, указанныхъ въ п. 2
сей же статьи. (Ц. 1892 г. № 23816).

Кишки бычыи и другихъ животныхъ, выдѣланныя — по
ст. 55 п. 3. (Ц. 1899 г. № 6238).

При различеніи кожи шевро отъ другихъ подобныхъ
ей по выдѣлкѣ бараньихъ кожъ и издѣлій изъ сихъ кожъ
надлежитъ руководствоваться нижеслѣдующими особен-
ностями означенныхъ сортовъ кожъ.

На лицевой поверхности шевро находятся всегда поры
двухъ родовъ: болѣе крупныя (поры грубаго волоса) и мел-
кія (поры подшерстка или пуха). При этомъ характерно,
что означенныя поры расположены на поверхности кожи
шевро болѣе или менѣе правильными рядами, такимъ обра-
зомъ, что поры крупныя расположены волнообразными ли-
ніями почти параллельно съ такими-же волнообразными ли-
ніями мелкихъ поръ. Между тѣмъ, на бараньихъ кожахъ въ
нѣкоторыхъ случаяхъ наблюдаются только поры приблизи-
тельно одинаковой величины и тогда, на основаніи этого
одного признака, исключается смѣшеніе бараньей кожи съ
шевро; въ другихъ случаяхъ, хотя и обнаруживаются поры
различной величины, но не въ томъ правильномъ распо-
ложеніи, какое является характернымъ для кожи шевро, а въ
видѣ беспорядочныхъ группъ поръ разной величины, раз-
сыянныхъ на поверхности кожи безъ всякой правильности.
Необходимо имѣть въ виду, что приведенная особенность

Наименованіе товаровъ.

Пошлина общаго та- моженнаго тарифа.	Пошлина конвенціон- наго тамо- жен. тар.
Руб. Коп.	Руб. Коп.

въ расположеніи поръ кожи шевро ясно усматривается только подъ сильною луною. При разсмотрѣніи же таковой подъ стеклами съ небольшимъ увеличеніемъ мелкія поры иногда становятся не различимы и сливаются въ одну ли- нію, расположенную параллельно съ рядомъ крупныхъ поръ. (Ц. 1907 г. № 32812).

Круги, вырѣзанные изъ животнаго пергамента — по ст. 55 п. 3. (Ц. 1909 г. № 34804).

56. Мягкая рухлядь:

1) шкуры морского бобра, лисицы чернобурой, шеншилла, соболя, куницы, ильки, голубого песца, котиковыя выщипанныя, съ пуда	115	—	—	—
2) некрашенныя шкуры опоссума и кенгуру, хотя бы выдѣланныя; невыдѣланныя и некрашенныя шкуры енота, хорька, бѣлки, выхухоля; шкуры котиковыя невыщипанныя; шкуры медвѣжьи, волчьи, рысьи, тюленьи, нерпьи, выдровыя, тигровыя и барсовыя, хотя бы въ выдѣланномъ видѣ и крашенныя, съ пуда	15	—	—	—
3) шкуры бараньи и козьи, невыдѣланныя и некрашенныя, съ пуда	1 50	—	—	—
<u>Шкуры шевро, безъ волоса, невыдѣлан- ныя, съ пуда</u>	—	—	—	75
4) шкуры, привозимыя на російскихъ судахъ въ порты Архангельской губерніи жителями оной:				
а) лисьи и куньи, съ пуда	15	—	—	—
б) моржовыя, оленьи, тюленьи и бѣлужьи, а также всякая прочая мягкая рухлядь рос- сійскаго промысла, кромѣ поименованной въ лит. а сего пункта	безпош- линно.	—	—	—
5) мягкая рухлядь всякая, кромѣ особо поиме- нованной:				
а) въ выдѣланномъ или крашеномъ видѣ, съ пуда	50	—	50	—
б) невыдѣланныя и некрашеная, съ пуда	40	—	—	—

Примѣчаніе. Хвосты выхухольи и бѣличьи во всякомъ видѣ пропускаются по пункту 5 лит. а сей (56) статьи.

Примѣчаніе 1. Шкуры выхухольи, кроличьи, оппо-
сума и енотовыя крашенныя оплачиваются пошлиною въ 25
рублей съ пуда.

Примѣчаніе 2. Шкуры, поименованныя въ пунктѣ
5 лит. а и въ примѣчаніи 1, оплачиваются указанными въ
нихъ пошлинами даже въ томъ случаѣ, если ихъ выдѣлка
или окраска сдѣланы съ цѣлью подражанія шкурамъ, по-
именованнымъ въ п. 1 сей (56) статьи.

РАЗЪЯСНЕНІЯ.

Тулупы бараньи, не крытыя тканями, хотя бы отдѣлан-
ныя простой вышивкой — по ст. 56, съ надбавкой 50% со-
гласно примѣчанію къ ст. 209 (Ц. 1899 г. № 23463).

О мѣхахъ сшитыхъ — см. разъясненіе къ ст. 209.

Некрашенныя и невыдѣланныя шкуры кроличьи — по ст.
56 п. 5 лит. б. (Ц. 1909 г. № 5962).

57. Кожаныя издѣлія:

- | | | |
|---|------|------|
| 1) обувь всякая (кромѣ особо поименованной),
въ готовомъ и подготовленномъ видѣ, съ
фунта | 1 95 | 1 50 |
|---|------|------|

Примѣчаніе. Кожи всякія, скроенныя для обуви и
мелкихъ издѣлій, оплачиваются пошлиною по 1 р. 46¼ коп.
съ фунта.

- | | | |
|---|------|------|
| 2) обувь дамская изъ шелковой матеріи и шевро,
въ готовомъ и подготовленномъ видѣ, съ
фунта | 3 90 | 2 55 |
|---|------|------|

- | | | |
|---|------|-----|
| 3) перчатки кожаныя всякія, мелкія сумочныя
издѣлія изъ кожи, вѣсомъ въ ½ фунта и менѣе
въ штукѣ, а именно: сумки, кошельки, порт-
моне, портсигары и бумажники; издѣлія изъ
замши, лайки, сафьяна и пергамента, кромѣ
обуви и хирургическихъ инструментовъ, съ
фунта | 4 50 | — — |
|---|------|-----|

- | | | |
|--|-----|------|
| а) <u>Мелкія сумочныя издѣлія изъ кожи вся-</u>
<u>каго рода, вѣсомъ ½ фунта и менѣе въ</u>
<u>штукѣ, а именно: дамскія сумки, кошельки,</u>
<u>портмоне, портфели, портсигары, бумажники</u>
<u>съ частями или безъ частей изъ простыхъ</u>
<u>металловъ (въ томъ числѣ съ отдѣлкою и</u>
<u>замками изъ простыхъ позолоченныхъ или</u>
<u>посеребренныхъ металловъ), а также съ</u>
<u>частями или безъ частей изъ другихъ матері-</u>
<u>аловъ (въ томъ числѣ съ шелковою отдѣлкою</u>
<u>и подкладкою), съ фунта</u> | — — | 2 70 |
|--|-----|------|

- | | | |
|---|-----|------|
| б) <u>Перчатки кожаныя всякія, съ фунта</u> | — — | 3 80 |
|---|-----|------|

Примѣчаніе. Перчатки скроенныя, но не сшитыя,
оплачиваются пошлиною въ 2 руб. 25 коп. съ фунта.

- | | | |
|--|-------|------|
| 4) сбруя конская съ принадлежностями; сѣ-
дельношорныя издѣлія; хлысты изъ ремеш-
ковъ, съ фунта | 1 07¼ | — 90 |
|--|-------|------|

- | | | |
|---|--|--|
| 5) чемоданныя, сундучныя, сумочныя, кромѣ
поименованныхъ въ пунктѣ 3 сей (57) статьи,
и охотничьи издѣлія изъ кожи, толстыхъ
джутовыхъ и пенъковыхъ тканей; кожаныя: | | |
|---|--|--|

Пошлина общаго та- моженнаго тарифа.	Пошлина конвенціон- наго тамо- жен. тар.
Руб. Коп.	Руб. Коп.

Наименованіе товаровъ.

записныя книжки и портфели, кромѣ отно- сящихся къ п. 3; кожаная заготовка для переплетовъ; всякія особо непоименованныя кожаныя издѣлія, хотя бы съ частями ме- таллическими или изъ другихъ матеріаловъ, если они не подходятъ подъ понятіе о цѣн- ныхъ галантерейныхъ вещахъ, съ фунта . . .	1 05	—	—
<u>Записныя книжки и портфели, вѣсомъ болѣе 1/2 фунта въ штукѣ, кожаные, въ томъ числѣ изъ замши, лайки, сафьяна, пергамента съ фунта</u>	—	—	1 05

Примѣчаніе. Указанная въ семь (5) пунктѣ
пошлина взимается со всѣхъ поименованныхъ въ немъ из-
дѣлій, вѣсомъ болѣе 1/2 фунта въ штукѣ, даже въ томъ
случаѣ, если эти издѣлія снабжены отдѣлкою или замками
изъ простыхъ позолоченныхъ и посеребренныхъ металловъ,
или шелковою и полуселковою отдѣлкою и подкладкою.

6) <u>приводные машинные ремни—несшитые и сшитые; гонки для ткацкихъ станковъ, круг- лые приводные ремешки, кнуты, ведра и т. п. грубыя (простыя) кожаныя издѣлія, съ фунта</u>	—	30	—	—
<u>Приводные машинные ремни—несшитые; гонки для ткацкихъ станковъ; круглые при- водные ремешки, съ пуда</u>	—	—	10	—

РАЗЪЯСНЕНІЯ.

Вичевки изъ жилъ, наравнѣ съ ремнями всякими — по ст. 57 п. 6 (Ц. 1887 г. № 19907).

Обувь изъ хлопчатой ткани съ веревочной подошвой и кожаными носками и задниками—по ст. 57 п. 1 (Ц. 1887 г. № 19907).

Кожаныя ленты, скроенныя для шляпъ и шапокъ, безъ отдѣлки или съ отдѣлкой (строчкой, сшивкой или загнутіемъ краевъ)—по ст. 57 п. 5, какъ кожаныя издѣлія, особо непоименованныя (Ц. 1891 г. № 23187).

Дамская обувь изъ кожи гемза—по ст. 57 п. 1 (Ц. 1892 г. № 14043).

Предметы одѣянія изъ кожъ — по ст. 57 (Ц. 1899 г. № 6238).

Обувь дѣтская изъ шелковой матеріи — по ст. 57 п. 1 (Ц. 1899 г. № 6238).

Туфли изъ шерстяной ткани, какъ обувь всякая—по п. 1 ст. 57 (Ц. 1902 г. № 897).

Приводными машинными ремнями несшитыми, пропускаемыми по п. 6 ст. 57 конвенц. тарифа, признаются такіе ремни, кои приготовлены лишь изъ одного слоя кожи, при чемъ соединеніе между собою отдѣльныхъ полосъ ремня по концамъ сшивкою, склепкою или склейкою для образованія ремня требуемой длины, не должно служить призна-

комъ для отнесенія сихъ ремней къ п. 6 ст. 57 общ. тар. Ремни приводные, хотя и однослойные, составленные по ширинѣ, какимъ-бы то ни было способомъ, изъ нѣсколькихъ отрѣзковъ или кусковъ — по ст. 57 п. 6. (Ц. 1905 г. № 5657).

Ремешки круглые сухіе, выдѣланные изъ кишекъ — по ст. 57 п. 6 (Ц. 1909 г. № 34804).

Рукавицы и перчатки для бокса и фехтованія изъ лайки и замши — по ст. 57 п. 3 (Ц. 1909 г. № 34804).

Обувь дамская въ готовомъ видѣ (туфли) изъ мишурной ткани, съ подкладкой изъ шелковой или полшелковой ткани, хотя бы снабженная пряжками съ искусственными камнями — по ст. 57 п. 2 (Ц. 1910 г. № 520).

Сандали, плетенныя изъ соломы съ двумя поперечными жгутами изъ ткани, какъ обувь въ готовомъ видѣ, — по ст. 57 п. 1 (Ц. 1910 г. № 520).

Пояса для пожарныхъ, изготовленные изъ кожаныхъ частей грубой выдѣлки, а также пряжекъ, зажимовъ и другихъ металлическихъ частей, соединенныхъ другъ съ другомъ посредствомъ шивки, — по ст. 57 п. 6 (Ц. 1910 г. № 36911).

Г р у п п а III.

Лѣсной товаръ, деревянныя издѣлія, растенія, растительные матеріалы, корзинныя и плетенныя издѣлія изъ растительныхъ матеріаловъ.

58. Лѣсной товаръ:

1) береза, букъ, вязъ, грабъ, дубъ, ель, ива, ильма, кленъ, липа, лиственница, ольха, осина, пихта, сосна, тополь и ясень:

а) въ фашинахъ и щепѣ, а также дрова и хворостъ

безпош- линно	безпош- линно.
------------------	-------------------

б) въ бревнахъ, круглякахъ и жердяхъ, съ пуда

— 03	— 03
------	------

в) въ плахахъ, пластинахъ, въ обтесанныхъ или опиленныхъ брусьяхъ и доскахъ (свыше 3¹/₂ дюймовъ толщиною), съ пуда

— 09	— 09
------	------

г) въ доскахъ и брускахъ (толщиною свыше 1/4 дюйма до 3¹/₂ дюймовъ включительно), нестроганныхъ, съ пуда

— 15	— 5
------	-----

Примѣчаніе. Товарополучателю разрѣшается объявлять количество ввозимаго лѣсного товара, указаннаго въ пунктѣ 1 сей (58) статьи, въ кубическихъ футахъ, при чемъ одинъ кубическій футъ приравняется одному пуду. Равнымъ образомъ, предоставляется таможнямъ, въ случаѣ затруднительности вывѣски привезеннаго лѣсного товара, опредѣлять при досмотрѣ тарифное количество по объему, руководствуясь вышеуказаннымъ расчетомъ.

2) дерево всякое, кромѣ поименованныхъ въ пунктѣ 1 сей (58) статьи породъ, въ брев-

Наименованіе товаровъ.

Пошлина
общаго та-
моженнаго
тарифа.
Руб. Коп.

Пошлина
конвенціо-
наго тамо-
жен. тар.
Руб. Коп.

нахъ, полѣвняхъ, чуркахъ, доскахъ, плахахъ, круглякахъ, брусьяхъ, жердыхъ и щепѣ, съ пуда	— 40	— —
Примѣчаніе. Поименованные въ пунктахъ 1 и 2 сей (58) статьи предметы струганные пропускаются: а) изъ дерева породъ, перечисленныхъ въ п. 1,—по статьѣ 59 п. 1 и б) изъ всѣхъ прочихъ породъ—по статьѣ 61.		
3) дерево всякое въ листахъ или фанеркахъ, толщиною не болѣе 1/4 дюйма, хотя бы струганныхъ, съ пуда	2	— —
4) кора пробковаго дерева:		
а) не въ дѣлѣ и отбросы оной, съ пуда	— 20	— 15
б) измельченная, въ видѣ крупы и муки, съ пуда	1	— —
<u>Дерево пробковое не въ дѣлѣ съ пуда</u>	— —	— 15

Примѣчаніе. Дерево красильное оплачивается по пункту 1 ст. 125.

РАЗЪЯСНЕНІЯ.

Дубовыя клепки для бочекъ необдѣланныя—какъ лѣсной товаръ—по ст. 58 п. 1 (Ц. 1883 г. № 10568).

Галеры, не имѣющія типа правильныхъ судовъ и представляющія просто сколоченные изъ грубо оструганныхъ досокъ ящики—по ст. 58, по матеріалу, изъ коего таковыя сдѣланы, вычисляя за нихъ пошлину сообразно кубическ. футамъ матеріаловъ и принимая всякій кубическій футъ соотвѣтствующимъ одному пуду (Ц. 1891 г. № 13974).

Щепки, составляющія отбросъ при обработкѣ дерева—по ст. 58 (Ц. 1899 г. № 6239).

59. Плотничья и бочарная работа:

1) деревянные издѣлія въ плотничной обра- боткѣ, деревянные палки, освобожденные отъ коры и сучьевъ, но безъ всякой иной обдѣлки, а также гонтъ, простой и шпунто- ванный, съ пуда	— 50	— —
<u>Гонтъ, простой и шпунтованный, съ пуда</u>	— —	— 18
2) стружка древесная (древесная шерсть), изъ всякаго дерева, съ пуда	— 50	— —
3) бочарная работа; клепка въ готовомъ видѣ (зауторенная и фугованная), съ пуда	— 70	— 50

Примѣчаніе 1. Упомянутыя въ сей (59) статьѣ, за исключеніемъ стружекъ, издѣлія, въ случаѣ приготовленія ихъ изъ дерева породъ, относящихся къ пункту 2 статьи 58, а равно изъ фанерокъ, подлежатъ пропуску по соотвѣтствующимъ пунктамъ статьи 61.

Примѣчаніе 2. Срокомъ до 1 января 1911 года, допускается безошлинный привозъ деревянныхъ ящиковъ, для вывоза въ оныхъ за границу яицъ, по правиламъ, утверждаемымъ Министеромъ Финансовъ.

Примѣчаніе 2. Въ теченіе дѣйствія договора съ Австро-Венгріей допускается безошлинный привозъ деревян-

Ст. 60.

Наименованіе товаровъ.

Пошлина общаго та- моженнаго тарифа.	Пошлина конвенціо- наго тамо- жен. тар.
Руб. Коп.	Руб. Коп.

ныхъ ящиковъ и стружки древесной (древесной шерсти) всякихъ, для вывоза въ оныхъ за границу яицъ, по прави- ламъ, утверждаемымъ Министромъ Финансовъ.

Примѣчаніе 3 *). Временно, до 1 января 1911 года разрѣшается беспошлинный привозъ буковой клепки съ обру- чами къ Балтійскимъ портамъ и по Русско-Прусской гра- ницѣ.

Примѣчаніе 3. Въ теченіе дѣйствія договора съ Австро-Венгріей разрѣшается беспошлинный привозъ буковой клепки съ обручами по австро-венгерской границѣ.

Примѣчаніе къ п. 3. Бочарныя издѣлія въ готовомъ видѣ оплачиваются пошлиною въ 50 копѣекъ съ пуда даже въ томъ случаѣ, если они снабжены желѣзными обручами.

РАЗЪЯСНЕНІЯ.

Порожня деревянныя бочки, остающіяся послѣ браков- ки привезенныхъ въ нихъ сельдей—беспошлинно (Ц. 1882 г. № 18632).

Лодки, привозимыя въ разобранномъ видѣ—по соотвѣт- ственнымъ статьямъ, по матеріалу издѣлій (Ц. 1885 г. № 1182).

Чаны деревянные, привезенные въ разобранномъ видѣ, вмѣстѣ съ принадлежащими къ нимъ желѣзными обручами по матеріалу (Ц. 1886 г. № 604).

Деревянныя лопаты въ плотничной обработкѣ—по ст. 59 п. 1 (Ц. 1894 г. № 20969).

Плашки деревянные, щепленныя изъ дерева простыхъ породъ—по ст. 59 (Ц. 1899 г. № 6238).

Согласно точному смыслу примѣчанія 3 къ ст. 59, ука- занная въ немъ льгота по беспошлинному привозу отно- сится лишь къ буковымъ клепкамъ (боковымъ и доннымъ), но не къ готовымъ бочарнымъ издѣліямъ, какъ, напри- м., сколоченныя или инымъ образомъ собранныя изъ клепки днища, а потому послѣднія подлежатъ пропуску по п. 3 ст. 59 (Ц. 1906 г. № 16137).

Кровельная драница, наравнѣ съ гонтомъ простымъ—по ст. 59 п. 1 конвенц. тарифа (Ц. 1907 г. № 626).

60. Кора пробковаго дерева въ дѣлѣ:

1) въ видѣ пластинъ и кубиковъ, съ пуда	3 —	2 40
2) бутылочныя пробки безъ присоединенія дру- гихъ матеріаловъ, шпунты и всякія другія особо непоименованныя издѣлія изъ пробки, съ пуда	5 50	— —

Кора пробковаго дерева въ дѣлѣ:

1) въ подготовленномъ видѣ (пластины, ку- бики и т. д.), съ пуда	— —	2 40
2) въ издѣліяхъ, съ пуда	— —	3 60

*) Дѣйствіе постановленія, изложеннаго въ п. 3 ст. 59, продлено до 1 апрѣля 1912 г. (Собр. узак. 1911 г. ст 8)

Пошлина общаго та- моженнаго тарифа.	Пошлина конвенціо- наго тамо- жен. тар.
Руб. Коп.	Руб. Коп.

Наименованіе товаровъ.

Ст. 61.

- | | | |
|--|------|-----|
| 3) издѣлія изъ пробковыхъ отбросовъ, хотя бы въ смѣси со связующими матеріалами, съ пуда | 4 50 | — — |
|--|------|-----|

РАЗЪЯСНЕНІЕ.

Кирпичи, пластины и прочія издѣлія, приготовленныя изъ отбросовъ пробковаго дерева въ смѣси съ простыми матеріалами, подходятъ подъ опредѣленіе ст. 60 лит. б конвенц. тарифа (Ц. 1902 г. № 10986).

61. Деревянные издѣлія, кромѣ особо поименованныхъ:

- | | | |
|--|------|------|
| 1) столярная и токарная работа изъ деревъ, поименованныхъ въ пунктѣ 1 статьи 58, не лакированная, неполированная, безъ наклеекъ или фанерокъ; шпильки или деревянные гвозди для сапоговъ, съ пуда | 1 15 | — 90 |
| 2) столярная и токарная работа изъ дерева, пропускаемаго по пункту 2 статьи 58, и издѣлія изъ фанерокъ (въ томъ числѣ склеенныя фанерки), хотя бы не лакированныя и неполированныя; столярная и токарная работа изъ всякаго дерева лакированная, полированная, окрашенная въ одинъ или нѣсколько цвѣтовъ (но безъ живописи), съ наклейками или фанерками, а равно оклеенная бумагою; буковая мебель гнутая, безъ плетенія или обивки, въ собранномъ или разобранномъ видѣ, съ пуда | 4 — | 3 — |

Примѣчаніе 1. Мелкія точеныя изъ всякаго дерева издѣлія, кромѣ особо упомянутыхъ, вѣсомъ 1 фунтъ и менѣе въ штукѣ, оплачиваются по пункту 2 сей (61) статьи.

Примѣчаніе 2. Части машинъ и аппаратовъ изъ дерева пропускаются: а) подходящія подъ опредѣленіе издѣлій, поименованныхъ въ пунктѣ 1 сей (61) статьи, — съ пошлиною 1 р. 15 к. съ пуда и б) всякія иныя, въ томъ числѣ съ обивкою, наклейками или вставками, — съ пошлиною 4 рубля съ пуда.

- | | | |
|--|------|-----|
| 3) а) деревянная рѣзная работа (кромѣ поименованной въ пунктѣ 4 сей (61) статьи); столярная и токарная работа съ живописью, позолоченная, посеребренная и бронзирванная или съ таковыми украшеніями, съ пуда | 12 — | 8 — |
|--|------|-----|

Примѣчаніе 1. Сею же пошлиною очищаются всякія издѣлія изъ войлока, щипаннаго каната, битой бумаги (папье-маше и картонъ-пьера), кромѣ относящихся къ п. 3 ст. 177 и разныхъ неметаллическихъ композицій, а также издѣлія деревянные, штампованныя, прессованныя, украшенныя выжиганіемъ и живописью, равно какъ и издѣлія, покрытыя алебастромъ, наложеннымъ рельефомъ на дерево,

когда всё поименованныя издѣлія имѣютъ видъ деревянной рѣзной или токарной работы.

Примѣчаніе 2. Неотдѣлимые рамы съ зеркалами, имѣющими свыше 50 квадратныхъ вершковъ въ штукѣ, а также съ картинами, пропускаемыми безошлинно, если таковыя не могутъ быть вывѣшаны отдѣльно, очищаются пошлиною по 45 копѣекъ за погонный аршинъ, считая неполный аршинъ за полный. Во всѣхъ остальныхъ случаяхъ пошлина за предметы, привозимые въ неотдѣлимыхъ рамахъ, взимается совокупно съ вѣсомъ сихъ послѣднихъ.

б) Буковая мебель гнутая, съ тисненіями, прессованными или выжженными украшеніями, въ собранномъ или разобранномъ видѣ, — безъ иной обработки, указанной въ лит. а сего 3 пункта и въ п.п. 4 и 5 сей (61) статьи, съ пуда — — 6 75

4) столярная, токарная и рѣзная работа съ украшеніями изъ мѣди и мѣдныхъ сплавовъ и другихъ матеріаловъ, съ инкрустаціями или вставками изъ дерева (кромѣ паркетинъ), мѣди, стали, перламутра, слоновой кости, черепахи и т. п., за исключеніемъ предметовъ, имѣющихъ вѣсъ менѣе 3 фунтовъ въ штукѣ, пропускаемыхъ по ст. 215, съ пуда 18 — 15 —

Примѣчаніе. Украшеніями изъ мѣди и мѣдныхъ сплавовъ не считаются ручки, кольца, гвозди, ножи, колеса и т. п.

5) деревянные издѣлія съ обивкою или оклейкою кожею или тканями, а также съ плетеніями, съ пуда 18 — 15 —

Примѣчаніе. Съ поименованныхъ въ пунктѣ 5 сей (61) статьи предметовъ, деревянная работа коихъ подходит подъ пунктъ 4 сей (61) статьи, взимается 40% сверхъ пошлины, установленной въ пунктѣ 5.

РАЗЪЯСНЕНІЯ.

Бюсты (манекены) для портнихъ изъ папье-маше съ примѣсю дерева, ваты, хлопчатой ткани и лайки — по ст. 61 п. 3, прим. 1. (Ц. 1886 г. № 604).

Пластинки чернаго дерева, подготовленныя столярной работой для фортепіанныхъ клавишей, но не составляющія еще сихъ послѣднихъ — по ст. 61 п. 2. (Ц. 1886 г. № 3206).

Паркетины всякія, хотя бы съ инкрустаціею — по ст. 61 п. 2. (Ц. 1886 г. № 4978).

Неполированныя и некрашенныя по наружной поверхности шкатулки и рамки деревянные для фотографій, не составляющія готовой вещи, а предназначенныя для отдѣлки

путемъ раскрашиванія или обжиганія — по соотвѣтствующимъ пунктамъ ст. 61 (Ц. 1892 г. № 4212).

Деревянные гнутые стулья съ тисненными деревянными сидѣньями — по ст. 61 п. 3 прим. 1. (Ц. 1892 г. № 14042).

Издѣлія изъ бамбука или камыша, не подходящія подъ понятіе корзинныхъ и плетеныхъ — по соотвѣтствующимъ пунктамъ ст. 61 (Ц. 1893 г. № 7172).

Деревянные рукоятки столярной работы, могущія имѣть разнообразное примѣненіе въ общежитіи и торговлѣ — по соотвѣтствующимъ пунктамъ ст. 61. (Ц. 1893 г. № 15070).

Деревянные инкрустированные фанерки не въ дѣлѣ, составляющія матеріалъ для отдѣлки издѣлія, а готовое издѣліе, независимо отъ вѣса ихъ въ штукѣ — по ст. 61 п. 4. (Ц. 1894 г. № 14637).

Деревянные игольники, точеные, безъ примѣси другихъ матеріаловъ — по ст. 61 п. 2. (Ц. 1894 г. № 21903).

Палки деревянные носильныя, хотя бы и предназначенныя для зонтиковъ — по соотвѣтствующимъ п.п. ст. 61. (Ц. 1894 г. № 22199).

Деревян. издѣлія въ видѣ подносовъ, съ жестяными или фаянсовыми вставками, въ зависимости отъ ихъ вѣса — по ст. 61 п. 4 и по ст. 215. (Ц. 1894 г. № 23084).

Колодки деревянные для сапожниковъ, равно и др. имъ подобныя издѣлія, приготовленныя изъ одного или нѣсколькихъ матеріаловъ, — не по ст. 61, а по матеріалу издѣлій. (Ц. 1895 г. № 23127).

Шахматныя деревянные фигурки частью токарной, частью рѣзной работы безъ инкрустацій, вставокъ и украшеній — по ст. 61 п. 3, совокупно съ ящиками, въ коихъ они привозятся; шахматныя же деревянные доски безъ вставокъ, инкрустацій и украшеній — по соотв. пунктамъ ст. 61. (Ц. 1896 г. № 15940).

Трубки курительныя деревянные — по ст. 61. (Ц. 1899 г. № 6238).

Ложки деревянные, хотя бы не лакированныя — по ст. 61 п. 3. (Ц. 1899 г. № 6238).

Деревянные издѣлія съ частями изъ кожи и ткани, служащими для украшенія и не составляющими обивки сихъ издѣлій — по п. 4 ст. 61. (Ц. 1901 г. № 24691).

Доски и шпигитры деревянные, предназначенныя служить основаніемъ для телефоновъ, но не имѣющіе на себѣ прикрѣпленными какихъ-либо частей этихъ аппаратовъ — по ст. 61 пункту соотвѣтств., какъ не составляющіе частей собственно телефонныхъ аппаратовъ. (Ц. 1906 г. № 3379).

Мебельныя подушки, состоящія изъ деревяннаго остова, крытаго кожей или тканями — по ст. 61 п. 5; таковыя же подушки безъ деревяннаго остова — по соотв. статьямъ тарифа, въ зависимости отъ покрывающаго матеріала и отдѣлки. (Ц. 1906 г. № 3379).

Принимая во вниманіе, что при установленіи конвенціонной ставки къ п. 3 ст. 61 тарифа подъ столярными и токарными издѣліями съ живописью разумѣлись, какъ это видно изъ франц. конвенц. текста сего пункта, лишь издѣлія, снабженныя худож. живописью (Peinture artistique), постановлено по п. 3 ст. 61 пропускать деревянные издѣлія съ художественной раскраской или разрисовкой; издѣлія же, раскрашенныя всякимъ инымъ способомъ, пропускать по п. 2 ст. 61. (Ц. 1907 г. № 12598).

Наименованіе товаровъ.

Пошлина общаго та- моженнаго тарифа.	Пошлина конвенціон- наго тамо- жен. тар.
Руб. Коп.	Руб. Коп.

Ст. 62.

Копировальныя деревянныя рамки для фотографій — по ст. 61, пункту соотвѣтственному. (Ц. 1909 г. № 34804).

Подушки мебельныя, составляющія сидѣнія креселъ, съ коими таковыя привезены, подлежатъ пропуску совмѣстно съ креслами, какъ входящія въ устройство послѣднихъ составными частями—по ст. тар. 61, п. 5. (Ц, 1910 г. № 520).

62. Растенія и части ихъ, въ другихъ статьяхъ непоименованныя:

1) сѣно во всякомъ видѣ и солома неочищенная — — — — —

2) части растеній въ ихъ естественномъ состояніи, особо непоименованныя, съ пуда брутто — — — — —

Примѣчаніе. Черенки виноградной лозы, допускаемые къ привозу согласно примѣчанію 2 къ статьѣ 232, про- пускаются беспошлинно. — 15 — —

3) сѣмена, особо непоименованныя, хотя бы шелушенныя; копра; ядра: персиковыя, абрикосовыя, съ пуда брутто — 25 — —

Сѣмена, особо непоименованныя, хотя бы шелушенныя, съ пуда брутто — — — 15

4) растенія живыя; растенія и части растеній, употребляемыя въ медицинѣ; каменные орѣхи; обработанные матеріалы для корзиннаго дѣла, плетеній и тому подобныхъ издѣлій, какъ-то: солома, прутья, камышъ, бамбукъ, и другіе подобные матеріалы, крашеные, бѣленые, струганныя, или иначе обработанные, съ пуда брутто — 85 — —

5) луковицы, корни и корневища цвѣточныхъ и декоративныхъ растеній, съ пуда брутто. 1 50 — —

6) рѣзанные цвѣты и листья свѣжіе или засушенные, хотя бы крашеные; цвѣты, листья и инныя части растеній въ видѣ букетовъ и вѣнковъ, съ фунта брутто — 25 — —

Цвѣты и листья свѣжіе, упакованные въ помѣщенія вѣсомъ не свыше 25 фунтовъ, съ фунта брутто — — — 05

РАЗЪЯСНЕНІЯ.

Растенія и части оныхъ, употребляемыя въ медицинѣ привозимыя въ ихъ естественномъ видѣ (сушенныя, очищенныя или сортированныя), а также въ видѣ изрѣзанныхъ кусковъ (concisum, contusum), но не въ видѣ готовой смѣси, представляющей составное фармацевтическое средство—по ст. 62 п. 4 (Ц. 1893 г. № 6768).

Растительная губка (люфа) — по ст. 62 п. 4 (Ц. 1895 г. № 17888).

Растенія живыя, цвѣты и листья свѣжіе и засушенные (не крашеные или крашеные), хотя-бы съ присоединеніемъ

желѣзной проволоки и другихъ простыхъ матеріаловъ, предназначенныхъ для укрѣпленія стеблей—по ст. 62 п. со-отвѣтственному (Ц. 1897 г. № 19430).

Листья американскаго растенія „Матэ“ употребляемаго въ медицинѣ—по ст. 62 п. 4 (Ц. 1899 г. № 3520).

Плоды тамаринды—по ст. 62 п. 4. (Ц. 1902 г. № 25975).

Стебли рисоваго растенія—по ст. 62 п. 2 (Ц. 1909 г. № 5962).

Клубни растенія аррорута — по ст. 62 п. 2 (Ц. 1909 г. № 34804).

Сѣмена бѣлой горчицы (Didier), привезенныя безъ ре-кламъ, какъ сѣмена особо непоименованныя—по ст. 62 п. 3 (Ц. 1909 г. № 34804).

Сѣмена жирныя, носящія торговсе названіе candlenuts — по ст. 62 п. 3 (Ц. 1909 г. № 34804).

Сѣмена орлеана не измельченныя — по ст. 62 п. 3 (Ц. 1909 г. № 34804).

Сѣмя рициновое—по ст. 62 п. 3 (Ц. 1909 г. № 34804).

Фиалковый корень для грудныхъ дѣтей, какъ части ра-стеній, употребляемыя въ медицинѣ, — по ст. 62 п. 4 (Ц. 1909 г. № 34804).

Люфа въ издѣліяхъ, хотя бы съ присоединеніемъ бу-мажной ткани, какъ, напр., употребляемыя при мытьѣ ру-кавицы и полосы изъ люфы, обшитыя бумажной тесьмой и съ петлями изъ бумажной ленты и т. п.—по ст. 62, п. 4 (Ц. 1910 г. № 520).

Стружки древесныя въ видѣ лентъ, хотя бы окрашен-ныя, представляющія обработанный матеріаль для плетенія, —по ст. 62, п. 4 (Ц. 1910 г. № 520).

Запрещены ко ввозу въ Россію сѣмена чилибухи (Se-men Strychni, Nux Vomica), какъ въ видѣ порошка, такъ равно и въ видѣ изрѣзанныхъ сѣмянъ, т. е. вообще въ из-мельченномъ видѣ (Ц. 1910 г. № 22973).

63. Шишки ворсильныя, съ пуда брутто — 30 — —

64. Корзинныя и плетенныя издѣлія изъ раститель-ныхъ матеріаловъ:

- 1) корзины простыя для бѣлья, платья, уку-порки и перевозки разныхъ товаровъ, при-готовленныя изъ щепы, коры древесной, не-щепленныхъ прутьевъ и камыша, безъ при-мѣси или съ примѣсью другихъ простыхъ матеріаловъ; ковры подножныя, половики, маты изъ грубыхъ нещепленныхъ матеріа-ловъ; цыновки, простыя метелки:

а) некрашеные, съ пуда 1 08 — —

б) крашеные или лакированные, съ пуда . . . 2 16 — —

- 2) корзины всякія, кромѣ указанныхъ въ пунктѣ 1; всякія плетенныя издѣлія изъ щеплен-ныхъ прутьевъ, травы, соломы, пальмоваго листа, стружки, кромѣ особо поименованныхъ; предметы садовой и комнатной обстановки и составныя части другихъ издѣлій, какъ-то: мебель разная, рамки, вазы, корзинки для

ст. 65.

Наименованіе товаровъ.

Пошлина общаго та- моженнаго тарифа.	Пошлина конвенціон- наго тамо- жен. тар.
Руб. Коп.	Руб. Коп.

цвѣтовъ, садовыя бесѣдки, кузова для эки- пажей и т. п.,—крашеные и некрашеные, безъ отдѣлки другими простыми матеріалами:			
а) при вѣсѣ болѣе одного фунта въ штукѣ, съ пуда	9	—	—
б) при вѣсѣ въ одинъ фунтъ и менѣе въ штукѣ, съ пуда	27	—	—
в) тѣ же издѣлія, отдѣланныя простыми мате- ріалами:			
а) при вѣсѣ болѣе одного фунта въ штукѣ, съ пуда	45	—	—
б) при вѣсѣ въ одинъ фунтъ и менѣе въ штукѣ; ленты плетеныя изъ соломы, стружки и стеб- лей, хотя бы съ примѣсью волоса, бумаги, льна и пеньки, съ фунта	1 80	—	—
4) рогожи и кули изъ оныхъ	безпош- лино	—	—

Примѣчаніе. Прутяныя и плетеныя издѣлія, отдѣ-
ланныя бронзировкою, серебрениемъ или золочениемъ, пла-
тятъ надбавку въ 25% къ установленному окладу, а отдѣ-
ланныя посеребрёнными и позолоченными металлическими
украшеніями, а также шелкомъ, бархатомъ, синестью и дру-
гими цѣнными матеріалами, относятся къ ст. 215.

РАЗЪЯСНЕНІЯ.

Корзины изъ нещепленныхъ прутьевъ, употребляемыя въ
общежитіи и торговлѣ для перевозки и переноски провизіи—
по ст. 64 п. 1 (Ц. 1891 г. № 24388).

Цыновки приготовленныя изъ морской травы—по ст. 64
п. 1 (Ц. 1893 г. № 11145).

Издѣлія изъ щепленнаго камыша, отдѣланныя просты-
ми матеріалами, подражающія японскимъ и китайскимъ зон-
тикамъ—по соответствующимъ пунктамъ ст. 64 (Ц. 1893 г.
№ 11387).

Щетки изъ растительныхъ матеріаловъ въ оправѣ изъ
простого дерева—по ст. 64 п. 1 (Ц. 1899 г. № 6238)

Плетеныя издѣлія изъ соломы крашеной, употребляемыя
въ качествѣ шторъ и для обивки мебели—по ст. 64 п. 2, ли-
терѣ соответственной (Ц. 1909 г. № 5962).

Выбивалки деревянныя изъ прутьевъ, въ верхней части
расщепленныхъ и свитыхъ въ видѣ каната — по ст. 64
п. 2 (Ц. 1910 г. № 520).

Маты изъ грубаго мятаго камыша — по ст. 64, п. 1,
лит. а (Ц. 1910 г. № 520).

Г р у п п а I V .

Керамическіе матеріалы и издѣлія.

65. Строительные матеріалы:

- 1) глины, въ заводскомъ или строительномъ
дѣлѣ употребляемыя (кромѣ особо поимено-
ванныхъ); бокситъ; талькъ въ кускахъ, не-
жженый, съ пуда

Ст. 66.

Наименованіе товаровъ.		Пошлина общаго та- моженнаго тарифа. Руб. Коп.	Пошлина конвенціо- наго тамо- жен. тар. Руб. Коп.
2)	мѣлъ въ кускахъ, неочищенный и нежже- нный	безпош- линно	— —
3)	гипсъ въ кускахъ (гипсовый камень), не- жженный; известь жирная (не гидравлическая); мѣлъ и талькъ въ кускахъ, жженные, съ пуда. <u>Талькъ въ кускахъ жженный, съ пуда . . .</u>	— 04 ¹ / ₂ — — — — — 03	— —
4)	гидравлическія вяжущія вещества: цементы всякихъ наименованій (портландскій, искус- ственный или естественный, романскій, смѣ- шанный, шлаковый и всякіе иные); гидрав- лическія добавки (въ томъ числѣ: пуццоланъ, трасъ, санторинская земля, зернистый шлакъ); известь гидравлическая; гипсъ молотый не- жженный, гипсъ жженный (алебастръ); цемент- ныя трубы, съ пуда	— 15 — —	— —
	<u>Цементы всякихъ наименованій (портланд- скій, искусственный или естественный, ро- манскій, смѣшанный, шлаковый и всякіе иные); цементныя трубы; известь гидравли- ческая всякаго рода; гипсъ молотый, жженный и нежженный, съ пуда</u>	— — — 12	— —

Р А З Ъ Я С Н Е Н І Я .

Болюсъ бѣлый—по ст. 65 п. 1 (Ц. 1899 г. № 6238).

Кирпичъ битый обломки глиняныхъ издѣлій, привози-
мые какъ товаръ, годные лишь какъ сырой матеріаль—по
ст. 65 п. 1, наравнѣ съ глиной, особо непоименованной
(Ц. 1906 г. № 3379).

Ксилолитный составъ (цементъ), представляющій смѣсь
жженаго магнезита (окиси магнезія) и древесныхъ опилокъ,
съ примѣсью глины, окрашенной окисью желѣза—по ст. 65 п. 4.
(Ц. 1909 г. № 34804).

66 Камень, необдѣланный и въ подготовленномъ
видѣ:

1)	камень дикій для мощенія улицъ, хотя бы грубо обдѣланный, въ формѣ параллелепи- педовъ или кубиковъ; кремень, кварцъ, по- левой шпатъ, пегматитъ, всякій естествен- ный песокъ, инфузорная земля и другіе особо непоименованные камни и земли, служащіе матеріалами для фабрично-заводскихъ про- изводствъ, въ необработанномъ и неизмель- ченномъ видѣ, хотя бы обожженные	безпош- линно.	безпош- линно.
2)	камни, служащіе матеріаломъ для фабрично- заводскихъ производствъ, искусственно из- мельченные (молотые или дробленые); филь- тры изъ угля, съ пуда	— 15 —	— 15

Пошлина общаго та- моженнаго тарифа.	Пошлина конвенціон- наго тамо- жен. тар.
Руб. Коп.	Руб. Коп.

Ст. 66.

Наименованіе товаровъ.

3) камни строительные, кромѣ особо поимено- ванныхъ:		
а) въ необработанномъ видѣ или подправлен- ные грубою околкою, въ видѣ глыбъ и плитъ, безъ всякой искусственной обдѣлки на по- верхности (грубой или чистой тески, опилю- ванія), съ пуда	— 04 ¹ / ₂ — —	
б) въ видѣ глыбъ и плитъ, толщиной свыше 3 ¹ / ₂ вершковъ, съ опиленными или обтесан- ными поверхностями или частями поверхно- сти; лѣстничныя ступени и тротуарныя плиты, съ пуда	— 09 — —	
в) плиты толщиной въ 3 ¹ / ₂ вершка и менѣе, съ опиленными или обтесанными поверхностями, съ пуда	— 45 — —	
4) натуральные точильные камни, въ видѣ до- сокъ, брусковъ, круговъ точильныхъ, шлифо- вальныхъ и полировальныхъ, обдѣланныхъ или безъ обдѣлки, съ пуда	— 04 ¹ / ₂ — 04 ¹ / ₂	
5) всѣхъ сортовъ мраморъ, строительный але- бастръ, серпентинъ (змѣвикъ), такъ назы- ваемый фландрскій гранитъ (бельгійскій мраморъ), хотя бы съ опиленными или шли- фованными, но не полированными поверх- ностями:		
а) въ видѣ глыбъ, кусковъ и плитъ, толщиной свыше 3 ¹ / ₂ вершковъ, съ пуда	— 18 — —	
б) въ видѣ плитъ, толщиной въ 3 ¹ / ₂ вершка и менѣе, съ пуда	— 60 — —	
(По прод. 1908 г.). Всѣхъ сортовъ мраморъ, строительный алебастръ, серпентинъ (змѣв- икъ), хотя бы съ опиленными или шлифо- ванными, но не полированными поверх- ностями:		
а) въ видѣ глыбъ, кусковъ и плитъ, толщиной свыше 3 ¹ / ₂ вершковъ съ пуда	— — — 18	
б) въ видѣ плитъ, толщиной въ 3 ¹ / ₂ вершка и менѣе, съ пуда	— — — 60	
6) аспидныя плиты пиленныя, хотя бы шлифо- ванныя, съ пуда	1 — — —	

Примѣчаніе. Плиты аспидныя колотыя, безъ всякой обдѣлки, оплачиваются пошлиною въ 15 коп. съ пуда.

Примѣчаніе. Колотыя аспидныя плиты, хотя бы об-
рѣзанныя по краямъ, безъ всякой обдѣлки, оплачиваются
пошлиною въ 15 копѣекъ съ пуда.

Ст. 67.

Наименованіе товаровъ.	Пошлина	
	общаго таможеннаго тарифа.	конвенціоннаго таможеннаго тарифа.
	Руб. Коп.	Руб. Коп.
7) камни литографскіе и мельничные (въ видѣ сырого камня или въ формѣ жернововъ), съ пуда	— 04½	— —
<u>Камни мельничные (въ видѣ сырого камня или въ формѣ жернововъ), съ пуда</u>	— —	— 04½
8) слюда:		
а) въ кускахъ, съ пуда	— 07½	— —
б) въ листахъ, съ пуда	— 22½	— —

РАЗЪЯСНЕНІЯ.

Мельничные камни, привозимые какъ при машинахъ, такъ и отдѣльно отъ оныхъ—по ст. 66 п. 7; при чемъ недостатокъ въ машинахъ мельничныхъ камней не составляетъ препятствія къ тому, чтобы считать машины полными (Ц. 1883г. № 16513).

Сложные мельничные камни — по ст. 66 п. 7 (Ц. 1886 г. № 604).

Мраморъ и криолитъ, молотые—по ст. 66 п. 2 (Ц. 1891 г. № 22026).

Точильные бруски и круги изъ аспида, наравнѣ съ естественными точильными камнями—по ст. 66 п. 4 (Ц. 1891 г. № 23187).

Глинистый сланецъ — по соответствующимъ пунктамъ ст. 66 (Ц. 1894 г. № 14637).

Слюда въ порошокъ — по ст. 66 п. 8 лит. а (Ц. 1903 г. № 35336).

Пиролюзитъ въ порошокъ — по ст. 66 п. 2 (Ц. 1906 г. № 3379).

Камни, подходящіе по своей породѣ къ мельничнымъ камнямъ, а равно предназначенные, по своей секторообразной формѣ, для выдѣлки жернововъ — по ст. 66 п. 7 (Ц. 1910 г. № 520).

Слюда въ листахъ, склеенныхъ изъ кусочковъ—по ст. 66 п. 8, лит. б (Ц. 1910 г. № 520).

Издѣлія изъ слюды въ видѣ полыхъ четырехугольных трубокъ, предназначенныя для изоляціи, признаны подлежащими пропуску, какъ слюда въ листкахъ, свернутая въ трубки, по ст. 66, пун. 8, литеръ б. (Ц. 1910 г. № 36911).

67. Камни драгоцѣнные и полудрагоцѣнные, естественные и искусственные, на подобіе настоящихъ, въ необдѣланномъ видѣ или граненные; жемчугъ настоящій и искусственный, въ зернахъ и на ниткахъ; гранаты; кораллы настоящіе и искусственные, не въ дѣлѣ, а также просверленные, на ниткахъ, въ связкахъ и съ рѣзбою, съ фунта	10	— — —
<u>Камни драгоцѣнные и полудрагоцѣнные, естественные и искусственные, на подобіе настоящихъ, въ необдѣланномъ видѣ или граненные, съ фунта</u>	— —	4 50
<u>Кораллы настоящіе и искусственные, не</u>		

въ дѣлѣ, а также просверленные, на нит-
кахъ, въ связкахъ и съ рѣзбою, съ фунта.

— — 2 —

Примѣчаніе. Поименованные въ сей (67) статьѣ ма-
териалы, въ оправѣ изъ драгоценныхъ металловъ, пропус-
каются по соответствующимъ пунктамъ статьи 148.

РАЗЪЯСНЕНІЯ.

Горный хрусталь не въ дѣлѣ—по ст. 67 (Ц. 1886 г.
№ 604).

Коралловые ожерелья съ замочками (такъ какъ замочки
при коралловыхъ ожерельяхъ не считаются ихъ оправой),
наравнѣ съ кораллами на ниткахъ—по ст. 67 (Ц. 1887 г.
№ 13444).

Агатъ въ издѣліяхъ—по ст. 67, за исключеніемъ крюч-
ковъ для ювелировъ (ст. 161) (Ц. 1887 г. № 25362).

Искусственными драгоценными камнями, пропускаемы-
ми по ст. 67, признаются издѣлія изъ стекла, изготовлен-
ныя по виду и размѣрамъ на подобіе настоящихъ драгоц.
камней и имѣющія шлифовку гладкую или гранью. Соотвѣт-
ственно сему, и галантерейными вещами, пропускаемыми
на основаніи Ц. 1899 г. № 6238 по ст. 215 п. 1, признаются
издѣлія съ украшеніями изъ драгоц. или искусственныхъ,
на подобіе драгоц. камней, согласно приведенному опредѣ-
ленію послѣднихъ (Ц. 1899 г. № 11997 и 1909 г. № 5962).

68. Гагатъ (джетъ), или черная амбра, перламутръ,
черепаха, янтарь (кромѣ особо поименован-
наго), пѣнка морская, кость слоновая и мамон-
товая; целлюлоидъ всякаго цвѣта, въ необдѣ-
ланныхъ кускахъ, кольцахъ или пластинахъ;
эмаль, или финифть, въ кускахъ и порошокъ;
глазурь всякая; мозаика; искусственные со-
ставы для мозаики, съ пуда 4 95 4 95

РАЗЪЯСНЕНІЯ.

Цвѣтное стекло, въ видѣ сплошныхъ (не полыхъ) ци-
линдровъ, не составляющее готоваго издѣлія—по ст. 68, на-
равнѣ съ эмалью не въ дѣлѣ (Ц. 1892 г. № 14043).

Стеклянная пудра (блестки изъ тонкаго бѣлаго или въ
массѣ крашенаго стекла), по составу подходящая подъ
эмаль—по ст. 68 (Ц. 1896 г. № 9775).

Перламутровыя сырыя раковины, хотя-бы неочищенныя
отъ минеральныхъ наслоеній—по ст. 68 (Ц. 1898 г. № 2488).

О раковинахъ сырыхъ — см. подъ ст. 44 цирк. 1899 г.
№ 6238.

Целлюлоидъ въ необдѣланныхъ кускахъ, кольцахъ, пла-
стинахъ, трубочкахъ, палочкахъ и листахъ, хотя-бы поли-
рованныхъ и шлифованныхъ, не составляющихъ издѣлій—
п о ст. 68; издѣлія же изъ целлюлоида—по ст. 215 (Ц. 1905 г.
№ 5657).

Целлюлоидъ въ листахъ, изготовленныхъ изъ разно-
цвѣтной массы, служащій матеріаломъ для мужскихъ и дам-
скихъ воротничковъ и манжетъ — по ст. 68. (Ц. 1909 г.
№ 34804).

69. Азбестъ:

1) въ кускахъ, съ пуда — 20 —

Ст 70.

Наименованіе товаровъ.

Пошлина общаго та- моженнаго тарифа.	Пошлина конвенціон- наго тамо- жен. тар.
Руб. Коп.	Руб. Коп.

2) въ порошокъ и волокнахъ, съ пуда	1 — — —	— — —
3) въ видѣ картона, съ пуда	2 — — —	— — —
4) въ видѣ пряжи и издѣлій, кромѣ картона, хотя бы съ присоединеніемъ другихъ мате- ріаловъ, съ пуда	3 50 — —	— — —

РАЗЪЯСНЕНІЯ.

Стельки изъ азбеста, подклеенныя войлокомъ—по ст. 69 п. 3 (Ц. 1909 г. № 34804).

Сапоги изъ асбестовой ткани съ деревянными подошвами и кожаными задками, предохраняющіе рабочихъ отъ ожоговъ при работѣ на заводахъ—по ст. 69, п. 4 (Ц. 1910 г. № 520).

70. Камни всякаго рода, кромѣ полудрагоценныхъ и драгоценныхъ, а также гипсъ и алебастръ:

1) въ издѣліяхъ скульптурной, рѣзной и токарной работы, хотя бы полированныхъ:		
а) въсомъ въ 3 пуда и менѣе въ штукѣ, съ пуда	5 —	5 ¹⁾ —
б) въсомъ болѣе 3 пудовъ въ штукѣ, съ пуда,	3 —	3 ¹⁾ —
2) въ издѣліяхъ простой каменотесной работы, безъ рѣзбы и скульптурныхъ украшеній, хотя бы съ кривыми поверхностями, изъ мрамора, серпентина, алебастра и твердыхъ породъ, поддающихся полировкѣ, а именно: яшмы, оникса, лабрадора, гранита, гнейса, порфира и базальта:		
а) съ полированными поверхностями или частями поверхности, съ пуда	1 50	1 50 ¹⁾
б) съ чисто обтесанными и окованными, но не полированными поверхностями, съ пуда	1 —	— 30
3) въ издѣліяхъ простой каменотесной работы, безъ рѣзбы и скульптурныхъ украшеній, хотя бы съ кривыми поверхностями, изъ особо непоименованныхъ породъ камня:		
а) съ полированными поверхностями или частями поверхности, съ пуда	1 —	— —
б) съ чисто обтесанными и окованными, но не полированными поверхностями, съ пуда	— 30	— 15

Примѣчаніе. Издѣлія каменотесной работы, поименованныя въ п. 3, оплачиваются пошлиною по лит. б даже въ томъ случаѣ, если они шлифованы.

Примѣчаніе 1. Издѣлія изъ аспида, кромѣ особо поименованныхъ, пропускаются по статьѣ 66 пункту 6.

Примѣчаніе 2. По сей (70) статьѣ очищаются также каменные издѣлія съ присоединеніями мѣди и мѣдныхъ сплавовъ, очевидно не составляющими главной цѣнности предмета, а также съ присоединеніемъ другихъ матеріаловъ,

¹⁾ По Продолженію 1908 г.

Ст. 71.

Наименованіе товаровъ

Пошлина общаго та- моженнаго тарифа.	Пошлина конвенціон- наго тамо- жен. тар.
Руб. Коп.	Руб. Коп.

поскольку означенныя издѣлія не подходятъ подъ опредѣленіе статьи 215. Если же мѣдныя и изъ мѣдныхъ сплавовъ присоединенія составляютъ главную цѣнность предмета, то съ таковыхъ издѣлій взимается половина пошлины, установленной для издѣлій изъ мѣди и ея сплавовъ.

71. Шлифовальныя и полировальныя матеріалы и издѣлія изъ нихъ; графитъ, угольныя издѣлія для электротехники; составы для смазыванія и склеиванія:

- | | | |
|--|------|-------|
| 1) наждакъ, пемза, трепель въ кускахъ и графитъ въ кускахъ и черепкахъ, съ пуда | — 12 | — — |
| 2) поименованныя въ пунктѣ 1 матеріалы въ молотомъ видѣ, хотя бы слежавшіеся или искусственно обращенные въ комья; корунды и гранаты въ видѣ песка или молотые; карборундумъ и всякія особо непоименованныя шлифовальныя и полировальныя вещества, хотя бы молотыя; составы для чистки металловъ, безъ примѣси воска, жира или масла и клея, съ пуда | — 60 | — — |
| <u>Графитъ, молотый или отмученный, съ пуда</u> | — — | — 45 |
| 3) шкурки шлифовальныя и полировальныя всякія: | | |
| а) на бумагѣ, съ пуда | 2 | — — |
| б) на полотнѣ, съ пуда | 4 | — — |
| 4) всякіе искусственные точильные круги, бруски, доски и напилки изъ наждака, корунда, кремня, граната и другихъ матеріаловъ, съ пуда | 8 | — — |
| 5) угольныя формованныя издѣлія для электротехники, какъ-то: свѣчи, пластины, цилиндры и т. п., при вѣсѣ въ штукѣ: | | |
| а) менѣе 10 фунтовъ, съ пуда | 8 | — 6 — |
| б) 10 фунтовъ и болѣе, съ пуда | 1 | — — |
| 6) газокапельныя колпачки въ готовомъ видѣ, со штуки | — 01 | — — |
| 7) мази всякія для смазыванія осей, колесъ, ремней и т. п. и составы для чистки металловъ, склеиванія фарфора, стекла и т. п., приготовленные на воскѣ, жирѣ или маслѣ и клеѣ, съ пуда | 4 | — 3 — |

Примѣчаніе ¹⁾. Гусеничный клей пропускается до 1 апрѣля 1912 года беспошлинно, по правиламъ, устанавливае-

¹⁾ Примѣчаніе къ ст. 71 приводится въ редакціи закона 19 декабря 1910 г. (Собр. узак. 1911 г. ст. 8).

Наименованіе товаровъ.

Пошлина общаго та- моженнаго тарифа.	Пошлина конвенціон- наго тамо- жен. тар.
Руб. Коп.	Руб. Коп.

мымъ Министромъ Торговли и Промышленности, по согла- шенію съ Министромъ Финансовъ и Главноуправляющимъ Землеустройствомъ и Земледѣліемъ.

РАЗЪЯСНЕНІЯ.

Черепки графитовыхъ тиглей и поврежденные графито- вые тигли—по ст. 71 п. 1—наравнѣ съ графитомъ въ кус- кахъ. (Ц. 1886 г. № 975).

Угольные цилиндры для сухихъ элементовъ, пригото- ленные изъ угля, графита и пиролюзита— по ст. 71 п. 5 (Ц. 1891 г. № 20996).

Толченное порошкообразное стекло — по ст. 71 п. 2 (Ц. 1891 г. № 20996).

Растворимое стекло съ примѣсью клея—по ст. 71 п. 7 (Ц. 1894 г. № 14637).

Смѣси всякихъ растительныхъ жирныхъ маслъ съ ми- неральными—по ст. 71 п. 7 (Ц. 1899 г. № 6238).

Шлаковая вата—по ст. 71 п. 2 (Ц. 1899 г. № 6238).

Наждачные барабаны для машинъ, отдѣльно привози- мые—по ст. 71 п. 4 (Ц. 1904 г. № 13996).

Графитъ измельченный, большая часть коего состоитъ изъ мелкаго порошка (при произведенномъ изслѣдованіи спорнаго товара черезъ сито съ 2112 отверстіями на кв. д. просѣялось 70%) признанъ молотымъ, подлежащимъ пропу- ску по ст. 71 п. 2 (Ц. 1909 г. № 5962).

Безпошлинный ввозъ гусеничнаго клея разрѣшается для надобностей казеннаго лѣсного хозяйства, а также для на- добностей сельскохозяйственныхъ обществъ, для устраивае- мыхъ ими или другими учрежденіями складовъ и складовъ, принадлежащихъ частнымъ лицамъ, а равно и для непосред- ственно выписывающихъ эти вещества лѣсо и садо-владѣль- цевъ—по особому, каждый разъ, удостовѣренію департамента земледѣлія или уполномоченныхъ имъ на то лицъ, причемъ на помянутыя учрежденія и лица возлагается надзоръ за примѣненіемъ пропущеннаго беспошлино гусеничнаго клея исключительно для надобностей лѣсного хозяйства и садо- водства (Распор. Мин. Торг. и Пром. 10 янв. 1911 г.; С. у. 1911 г. ст. 54.).

72. Искусственные строительные камни и огнеупор- ные издѣлія:

1) кирпичъ строительный неогнеупорный изъ обыкновенной грубой кирпичной массы:

а) обыкновенный, неглазурованный, съ пуда — 01^{1/2} — —

б) фасонный, пустотѣлый, неглазурованный, съ пуда — 06 — 05

в) поименованный въ лит. а и б, покрытый глазурью, съ пуда — 15 — —

2) известково-песчаные, цементные, гипсовые и всякіе искусственные особо непоименован- ные камни, кирпичи и плиты, съ пуда — 20 — —

Цементные кирпичи и плиты, съ пуда — — — 12

3) огнеупорныя издѣлія:

а) всѣхъ размѣровъ и формъ огнеупорные кир-

Ст. 73.

Наименованіе товаровъ.

Пошлина общаго та- моженнаго тарифа. Руб. Коп.	Пошлина конвенціон- наго тамо- жен. тар. Руб. Коп.
--	--

печи и плиты, имѣющіе примѣненіе въ печномъ дѣлѣ: шамотовые, глинисто-песчаные, кварцевые, динасъ; мостовой и всякій клинкеръ изъ грубой кирпичной, вполнѣ или полусплавленной, массы, съ пуда	— 10	— 09
--	------	------

Примѣчаніе. Шамотный цементъ (тѣсто изъ огнеупорной глины), т. е. измельченная смѣсь сырой огнеупорной глины съ обожженной огнеупорной глиной, очищается пошлиною по лит. а п. 3 сей (72) статьи.

б) кирпичъ и плиты изъ магнезита, съ пуда	— 15	— 15
в) реторты для газовыхъ заводовъ, огнеупорные тигли, въ томъ числѣ и графитовые, съ пуда	— 45	— 45

РАЗЪЯСНЕНІЯ.

Цементныя плитки, полированные, поддѣланныя подъ мраморъ (марморить)—по ст. 72 п. 2. (Ц. 1893 г. № 11145).

Графитовые цилиндры, съ примѣсью хлопчатобумажной ткани, для обкладки трубъ, наравнѣ съ тиглями графитовыми—по ст. 72 п. 3 лит. в. (Ц. 1906 г. № 3379).

73. Керамиковыя трубы, керамическія издѣлія изъ сплавленной (каменной) массы и плитки:

- | | | |
|--|------|------|
| 1) трубы изъ пористой массы и фасонныя части трубъ: | | |
| а) неглазурованныя, съ пуда | — 10 | — 10 |
| б) крытыя глазурью, съ пуда | — 20 | — 15 |
| 2) каменная посуда (такъ называемая кислотоупорная) и заводскія принадлежности — горшки, кувшины, бутылки, резервуары, бомбоны, холодильники, краны, соединительныя части аппаратовъ въ видѣ тонкостѣнныхъ трубъ и т. п., со сплавленнымъ, не впитывающимъ воду черепкомъ, хотя бы глазурированные, но безъ украшеній, съ пуда | — 45 | — 45 |
| 3) половыя неглазурованныя плитки изъ сплавленной (каменной) массы, не впитывающей воду, хотя бы и съ негладкою поверхностью: | | |
| а) изъ одноцвѣтной массы, толщиною болѣе 15 миллиметровъ, съ пуда | — 45 | — 30 |
| б) изъ одноцвѣтной массы, толщиною въ 15 и менѣе миллиметровъ, съ пуда | — 60 | — 45 |
| в) разноцвѣтныя (съ впрессованными въ тѣло разнородными массами), независимо отъ толщины, съ пуда | 1 15 | — 75 |
| 4) плитки глиняныя глазурированныя, для облицовки стѣнъ, изъ всякаго цвѣта массъ, гладкія и съ рельефными украшеніями: | | |
| а) одноцвѣтныя, съ пуда | 1 — | — 45 |

Ст. 74.

Наименованіе товаровъ.	Пошлина общаго та- моженнаго тарифа.		Пошлина конвенціон- наго тамо- жен. тар.	
	Руб.	Коп.	Руб.	Коп.
б) разноцвѣтныя, съ пуда	1	60	—	90
в) съ живописью, позолотою, скульптурными или другими украшеніями, съ пуда	2	25	—	—

РАЗЪЯСНЕНІЕ.

Половые неглазурованныя глиняныя плитки изъ сплав-
ленной (каменной) массы, хотя бы и съ негладкой поверх-
ностью, одноцвѣтныя не въ массѣ, а лишь съ лицевой
поверхности, полученныя путемъ спрессованія бѣлой или
цвѣтной лицевой массы съ окрашенной или неокрашенной
основною массою—по ст. 73 п. 3 лит. а или б, въ зависимости
отъ толщины плитокъ. (Ц. 1906 г. № 30156).

74. Гончарныя издѣлія изъ простыхъ глинъ, а также
печные изразцы и всякіе кирпичи изъ гончар-
ныхъ массъ:

1) черепица кровельная всякая:				
а) неполивная, безъ скульптурныхъ и живо- писныхъ украшеній, съ пуда	—	10	—	—
<u>Неполивная, хотя бы одноцвѣтная, безъ скульптурныхъ и живописныхъ украшеній съ пуда</u>	—	—	—	07
б) глазуванная и со всякими украшеніями, съ пуда	—	25	—	25
2) печные изразцы и всякіе кирпичи изъ гон- чарныхъ массъ, гладкіе и съ рельефными узорами:				
а) одноцвѣтные, хотя бы глазуванные, съ пуда	—	45	—	—
б) разноцвѣтные, хотя бы глазуванные, съ пуда	1	15	—	—
в) съ живописью, позолотою или другими укра- шеніями, съ пуда	2	25	—	—
<u>Печные изразцы изъ гончарныхъ массъ гладкіе и съ рельефными узорами:</u>				
а) <u>одноцвѣтные, хотя бы глазуванные, съ пуда</u>	—	—	—	30
б) <u>разноцвѣтные, хотя бы глазуванные, съ пуда</u>	—	—	—	75
в) <u>съ живописью, позолотою или другими укра- шеніями, съ пуда</u>	—	—	—	2 25

Примѣчаніе. Пошлинами по п. 2 лит. а, б и в
очищаются также карнизные изразцы (гребни, медальоны
и т. п.).

3) терракотовые орнаменты, каріатиды, ме- дальоны, бюсты, статуи и т. п. предметы для украшенія зданій и комнатъ, хотя бы раз- дѣланые лаковыми красками и позолотою, съ пуда	2	25	2	25
---	---	----	---	----

Ст. 75—76.

Наименованіе товаровъ.

Пошлина общаго та- моженнаго тарифа.	Пошлина конвенціон- наго тамо- жен. тар.
Руб. Коп.	Руб. Коп.

4) посуда и особо непоименованныя гончарныя издѣлія изъ простыхъ глинъ, хотя бы по- ливныя:			
а) безъ узоровъ и украшеній, съ пуда	— 45	—	—
а) безъ узоровъ и украшеній, въ томъ числѣ <u>приборы для фильтрованія, съ пуда</u>	— —	—	37½
<u>Примѣчаніе. Цвѣтныя брызги, не составляющія правильнаго рисунка, не считаются украшеніемъ.</u>			
б) съ Украшеніями, живописью, скульптурою, съ пуда	1 50	—	—

РАЗЪЯСНЕНІЯ.

Тарелочки, употребляемыя для стрѣльбы, приготовленныя изъ смѣси каменноугольнаго гудрона и минеральныхъ веществъ—по ст. 74 п. 4. наравнѣ съ гончарными издѣліями простыми. (Ц. 1888 г. № 16621).

Черепица съ рельефной ромбообразной фигурой по срединѣ, воспроизведенной хотя и штампованіемъ, но несомнѣнно съ цѣлью приданія издѣлію болѣе красиваго вида— по ст. 74 п. 1 лит. б. (Ц. 1909 г. № 5962).

Облицовочные кирпичи изъ плотной равномерной и тонкозернистой массы признаны кирпичами изъ гончарной массы, подлежащими пропуску по ст. 74 п. 2. (Ц. 1909 г. № 5962).

75. Фаянсовыя издѣлія:

1) бѣлыя и одноцвѣтныя, въ массѣ крашенныя, безъ украшеній, хотя бы и съ отлитыми узорами, съ пуда	1 65	1 65
2) тѣ же, съ одноцвѣтными узорами, отводками, краями и каймами; фаянсовыя издѣлія, крашенныя не въ массѣ, съ пуда	2 10	1 87½
3) тѣ же, съ живописью, позолотою и разноцвѣтными узорами, съ пуда	5 62½	4 95

РАЗЪЯСНЕНІЕ.

Издѣлія изъ Веджвудовой глины,—по ст. 75 (Ц. 1886 г. № 604).

76. Фарфоровыя издѣлія:

1) фарфоровыя издѣлія (кромѣ особо поименованныхъ) бѣлыя и одноцвѣтныя, хотя бы съ цвѣтными или позолоченными краями и ободками, но безъ другихъ украшеній; маюлика всякая, хотя бы съ лѣпными украшеніями, съ пуда	9 54	7 —
2) фарфоровая посуда съ живописью или съ раскрашенными и позолоченными узорами, арабесками, цвѣтами и т. п. украшеніями; вещи изъ фарфора и бисквита, для украшенія комнатъ, бѣлыя и одноцвѣтныя, но безъ		

Ст. 22.

Наименованіе товаровъ.

Пошлина общаго та- моженнаго тарифа.	Пошлина конвенціон- наго тамо- жен. тар.
Руб. Коп.	Руб. Коп.

живописи, безъ позолоты и безъ украшеній изъ мѣди и мѣдныхъ сплавовъ, съ пуда . . .	19 08	17 50
3) фарфоровыя и бисквитныя вещи для украшенія комнатъ, какъ-то: вазы, статуэткы и т. п. предметы съ живописью, позолотою и украшениями изъ мѣди и мѣдныхъ сплавовъ, фарфоровыя (а также фаянсовыя) искусственныя цвѣты и т. п. имитаціи растеній и подѣлки изъ оныхъ, какъ-то: вѣнки, букеты и т. п., хотя бы съ частями изъ другихъ матеріаловъ, съ пуда	37 80	— —

РАЗЪЯСНЕНІЯ.

Фарфоровая посуда съ одноцвѣтными узорами или живописью, сдѣланными хотя-бы трафаретомъ или инымъ фабричнымъ способомъ—по ст. 76 п. 2 (Ц. 1883 г. № 10568).

Трубки фарфоровыя курительныя безъ чубуковъ и оправы, съ живописью—по ст. 76 п. 2, а безъ живописи по п. 1 той же статьи (Ц. 1885 г. № 11313).

Издѣлія изъ фаянса съ частями изъ фарфора, въ видѣ украшеній—по ст. 76 п. 3 (Ц. 1887 г. № 4710).

Опредѣлено признавать маіоликою такія издѣлія изъ простой глины, на поверхности которыхъ произведена художественная ручная разрисовка (Ц. 1891 г. № 25921).

Проволочные желѣзные гвозди съ фарфоровыми головками—по ст. 76 (Ц. 1892 г. № 14043).

Фарфоровыя банки и аптекарская посуда съ надписями, но безъ украшеній—по ст. 76 п. 1 (Ц. 1894 г. № 21902).

Кирпичъ и камни лекальные изъ фарфоровой глины—по ст. 76 п. 1 (Ц. 1895 г. № 1937).

Зеркала въ неотдѣлимыхъ фарфоровыхъ рамахъ съ живописью—по ст. 76 п. 3 (Ц. 1896 г. № 6202).

Фарфоровыя издѣлія всякія, служащія не для украшенія комнатъ, напр. ручки для зонтиковъ и пр.—по п. п. 1 и 2 ст. 76 (Ц. 1899 г. № 6238).

Фарфоровыя тарелки, украшенныя живописью, снабженныя по наружному выступу вокругъ дна тарелки двумя отверстіями для продѣванія шнура для подвѣски на стѣнахъ, и имѣющія несомнѣнное назначеніе для украшенія комнатъ, а не практическое употребленіе въ качествѣ посуды—по ст. 76 п. 2 (Ц. 1910 г. № 36911).

77. Стекланныя издѣлія:

- 1) издѣлія, назначенныя для вмѣщенія и храненія жидкостей и другихъ товаровъ, какъ-то: всякихъ формъ бутылки, стклянки, банки, безъ украшеній и узоровъ, хотя бы съ отлитыми буквами, надписями и гербами, неграненныя и нешлифованныя:
 - а) изъ стекла бутылочнаго цвѣта (зеленаго, оливковаго, бураго и т. п. бутылочныхъ натуральныхъ не искусственныхъ окрасокъ), безъ притертыхъ горлъ или пришлифованныхъ пробокъ и крышекъ и безъ подправ-

Ст. 77.

Наименованіе товаровъ.

Пошлина общаго та- моженнаго тарифа.	Пошлина- конвенціон- наго тамо- жен. тар.
Руб. Коп.	Руб. Коп.

ленныхъ днищъ и краевъ, съ пуда	— 90	—
б) изъ стекла бѣлаго, полубѣлаго и цвѣтнаго (въ массѣ крашенаго) безъ притертыхъ горлъ или пришлифованныхъ пробокъ и крышекъ и безъ подправленныхъ днищъ и краевъ, съ пуда	2 25	— —
<u>Сифоны безъ оправы, съ пуда</u>	— —	2 —
в) изъ стекла всякаго рода, съ притертыми горлами или пришлифованными пробками и крышками, а также съ подправленными днами и краями, съ пуда	3 50	3 50

Примѣчаніе 1. Означенныя въ пунктѣ 1 сей (77) статьи издѣлія, съ присоединеніемъ частей изъ другихъ простыхъ матеріаловъ, каковы: пробки, металлическія части въ сифонахъ, оплетенія изъ соломы, ивы, желѣзной проволоки и т. п. пропускаются по лит. в.

Примѣчаніе 2. Бутылки изъ стекла бутылочнаго цвѣта (зеленаго, оливковаго, бураго и т. п. бутылочныхъ натуральныхъ не искусственныхъ окрасокъ), безъ притертыхъ горлъ или пришлифованныхъ пробокъ и крышекъ, безъ подправленныхъ днищъ и краевъ и безъ присоединенія другихъ матеріаловъ, привозимыя въ порты Чернаго и Азовскаго морей и къ Бессарабскимъ Таможнямъ для винъ, пропускаются съ пошлиною въ 30 коп. съ пуда.

Примѣчаніе 2. Бутылки для винъ изъ стекла, поименованнаго въ п. 1 лит. а статьи 77, привозимыя въ порты Чернаго и Азовскаго морей, съ пуда

2) издѣлія, кромѣ особо поименованныхъ, изъ бѣлаго и полубѣлаго стекла нешлифованныя, неполированныя, неграненыя, хотя бы съ отшлифованными или подправленными днами, краями, горлами, пробками и крышками, а также съ отлитыми или прессованными (тиснеными) гербами, надписями и узорами, но безъ другихъ украшеній:		
а) прессованныя или литыя, съ пуда	3 30	— —
б) дутыя, хотя бы въ формы, съ пуда	6 —	— —
<u>Столовое стекло дутое, съ пуда</u>	— —	4 80
3) издѣлія, изъ бѣлаго и полубѣлаго стекла, шлифованныя, полированныя, граненыя, но безъ всякихъ другихъ украшеній, съ пуда.	9 —	7 20
4) издѣлія, кромѣ особо поименованныхъ, изъ стекла цвѣтнаго (въ массѣ крашенаго), двухцвѣтнаго (съ цвѣтнымъ наплавомъ), молочнаго, матованнаго (всякими способами), морщиноватаго, бутылочнаго, кракле, эйсгляса:		
а) нешлифованныя, неполированныя, неграненыя, хотя бы съ отшлифованными или под-		

Ст. 77.

Наименованіе товаровъ.

Пошлина общаго та- моженнаго тарифа.	Пошлина конвенціон- наго тамо- жен. тар-
Руб. Коп.	Руб. Коп.

правленными днами, краями, пробками и крышками, а также съ отлитыми или пресованными надписями, гербами и узорами, но безъ другихъ украшеній, съ пуда . . .	10 —	10 —
б) шлифованныя, полированные и граненныя, съ пуда	16 50	16 50

Примѣчаніе. Издѣлія изъ стекла „флоретгласъ“ и изъ опализированнаго стекла пропускаются по п. 4 статьи 77.

5) издѣлія, кромѣ особо поименованныхъ, изъ всякаго стекла съ декоративною раздѣлкою, какъ-то: съ вытравленными или рисованными узорами, живописью, эмалью, позолотою, посеребреніемъ, украшеніями изъ мѣди, мѣдныхъ сплавовъ и другихъ матеріаловъ, а также издѣлія, поименованныя въ пунктахъ 2, 3 и 4 сей (77) статьи, съ присоединеніями другихъ матеріаловъ, хотя бы не служащими для ихъ украшенія; стеклянная вата, стеклянная ткань и издѣлія изъ нихъ, съ пуда . . .	16 50	16 50
---	-------	-------

<u>Стеклянные украшенія для елокъ, хотя бы разноцвѣтныя, съ позолотою, посеребреніемъ, въ соединеніи съ другими матеріалами или безъ нихъ, съ пуда</u>	— —	15 —
--	-----	------

Примѣчаніе. Издѣлія изъ стекла, какъ то: столовые приборы, блюда, surtouts de table, чаши, бутылки, кружки, стаканы, лампы, абажуры въ соединеніи съ мѣдью, мѣдными сплавами, никкелемъ и другими металлами и сплавами, за исключеніемъ золота и серебра, пропускаются по ст. 77.

б) листовое стекло дутое и литое, не шлифованное и неполированное, толщиною въ 5 миллиметровъ и менѣе:		
а) бѣлое, полубѣлое и натурального бутылочнаго цвѣта, гладкое, безъ узоровъ и украшеній, мѣрою поверхности до 480 квадратныхъ вершковъ, съ пуда	2 50	— —
б) такое же, мѣрою поверхности отъ 480 до 960 квадратныхъ вершковъ включительно, и всякой мѣры цвѣтное и молочное, гладкое, безъ узоровъ и украшеній, съ пуда	5 —	— —
в) бѣлое и полубѣлое гладкое, безъ узоровъ и украшеній, мѣрою поверхности свыше 960 квадратныхъ вершковъ; всякой мѣры и цвѣта выпуклое, волнистое, рифленое, узорное, жилковатое, матованное и съ вплавленною проволочною сѣткою, съ пуда	6 —	— —

<u>Стекло съ вплавленною проволоочною сѣт- кою, съ пуда</u>	— —	2 50
7) листовое стекло толщиною въ 5 милли- метровъ и менѣе съ декоративною раздѣлкою и фотографическія пластинки:		
а) всякое съ декоративною раздѣлкою и дру- гими украшеніями и живописью, а также сборное въ свинцовой, мѣдной и т. п. оправѣ, съ пуда	6 — —	— —
и, сверхъ того, съ cadaго квадратнаго вершка	— 05	— —
б) стеклянныя фотографическія пластинки, кры- тыя пленками, съ пуда	6 — —	— —

Примѣчаніе 1. Бой стеклянный (битое стекло, а равно листовое стекло площадью менѣе 9 квадратныхъ вершковъ по величинѣ наибольшаго прямоугольника, который можно вырѣзать изъ обломка) пропускается безошлинно.

Примѣчаніе 2. Листовое стекло всякое толщиною свыше 5 миллиметровъ пропускается по статьѣ 78.

РАЗЪЯСНЕНІЯ.

Стеклянныя пластинки съ готовыми фотографическими изображеніями—по ст. 77 п. 7 лит. а (Ц. 1883 г. № 18090).

Шары съ зеркальною подводкою для украшенія садовъ—по ст. 77 п. 5 (Ц. 1883 г. № 20399).

Черепицы изъ прессованнаго полужеленаго стекла—по ст. 77 п. 2 лит. а (Ц. 1894 г. № 17517).

Стеклянныя издѣлія съ такою-же декоративною раздѣлкою въ видѣ цвѣтовъ, листьевъ и т. п.—по ст. 77 п. 5 (Ц. 1894 г. № 21902).

Картины, чертежи и т. п. предметы, не подлежащіе пошлинному обложенію, вставленные въ неотдѣлимые деревянныя рамы со стекломъ (листовымъ, нешлифованнымъ), толщиною въ 5 миллиметровъ и менѣе. пропускаются, согласно прим. 2 къ п. 3 ст. 61, съ оплатою пошлиною по п. 6 ст. 77 съ вѣса таковыхъ, совокупно съ рамами и, независимо отъ сего, по 45 коп. за каждый погонный аршинъ рамы (Ц. 1896 г. № 6202).

Стекла для карманныхъ часовъ—по ст. 77 (Ц. 1899 г. № 6238).

Дутыя стклянки для вмѣщенія жидкостей изъ бѣлаго стекла съ узорными лишь пробками—по ст. 77 п. 2 лит. б (Ц. 1909 г. № 5962).

Издѣлія изъ синяго, въ массѣ крашенаго стекла, имѣющія видъ цилиндрическихъ палочекъ, нешлифованныхъ, съ вышлифованными лишь частями (въ видѣ нѣсколькихъ поясковъ)—по ст. 77 п. 4 лит. б (Ц. 1909 г. № 5962).

Солонки состоящія изъ стекляннаго вмѣстилища для соли съ оправой и приспособленіемъ для высыпанія соли изъ мѣднаго сплава—по ст. 77 п. 5. (Ц. 1909 г. № 5962).

Ванночки стеклянныя для фотографіи—по ст. тар. 77 пункту соответственному (Ц. 1909 г. № 34804).

Масса стеклянная въ кускахъ, служащая матеріаломъ для стекольнаго производства, наравнѣ съ боемъ стекляннымъ,—безошлинно (Ц. 1910 г. № 520).

Ст. 78.

Наименованіе товаровъ.

Пошлина общаго та- моженнаго тарифа.	Пошлина конвенціон- наго тамо- жен. тар.
Руб. Коп.	Руб. Коп.

Пластинки стеклянные для фотографіи, крытыя пленками (свѣточувствит.), безъ закрѣпленныхъ фотографическихъ изображеній, хотя бы и подвергшіяся дѣйствию свѣта—по ст. тар. 77 п. 7, лит. б. (Ц. 1910 г. № 520).

Стеклянные пасхальные яйца съ мелкими гранями, шлифованные—по ст. 77, п. 4, литеръ б. (Ц. 1910 г. № 36911).

Стиральная доска, изготовленная изъ литого рифленнаго стекла въ деревянной оправѣ —по ст. 77 п. 5. (Ц. 1911 г. № 91).

78. Зеркальные стекла и зеркала:

1) зеркальные стекла обработанные: матованные, шлифованные и полированные; листовое стекло нелитое, полированное, величиною:

до 50 квадратныхъ вершковъ включительно, съ фунта	—	16 ¹ / ₂	—	16 ¹ / ₂
свыше 50 до 100 квадратныхъ вершковъ включительно, съ квадратнаго вершка .	—	01 ¹³ / ₂₀	—	01 ³ / ₈
свыше 100 до 200 квадратныхъ вершко включительно, съ квадратнаго вершка .	—	02 ¹ / ₁₆	—	01 ³ / ₄
свыше 200 до 300 квадратныхъ вершковъ включительно, съ квадратнаго вершка .	—	02 ¹⁹ / ₄₀	—	02 ¹ / ₈
свыше 300 до 400 квадратныхъ вершковъ включительно, съ квадратнаго вершка .	—	02 ¹⁷ / ₈₀	—	02 ¹ / ₂
свыше 400 до 500 квадратныхъ вершковъ включительно, съ квадратнаго вершка .	—	03 ³ / ₁₀	—	02 ³ / ₄
свыше 500 до 600 квадратныхъ вершковъ включительно, съ квадратнаго вершка .	—	03 ⁵⁷ / ₈₀	—	03 ¹ / ₈
свыше 600 до 800 квадратныхъ вершковъ включительно съ квадратнаго вершка .	—	04 ¹ / ₈	—	03 ¹ / ₂
свыше 800 квадратныхъ вершковъ оплачиваются, сверхъ 4 ¹ / ₈ копѣекъ съ квадратнаго вершка, добавочно пошлиною въ ³³ / ₈₀ копѣйки съ квадратнаго вершка на каждые 200 квадратныхъ вершковъ до 2400 квадратныхъ вершковъ включительно;				
свыше 800 квадратныхъ вершковъ оплачиваются, сверхъ 3 ¹ / ₂ копѣекъ съ квадратнаго вершка добавочно пошлиною въ ³³ / ₈₀ копѣйки съ квадратнаго вершка на каждые 200 квадратныхъ вершковъ до 2.400 квадратныхъ вершковъ включительно.				
свыше 2.400 квадратныхъ вершковъ оплачивается 7 ¹⁷ / ₄₀ копѣйками съ квадратнаго вершка.				
свыше 2.400 квадратныхъ вершковъ оплачивается 6 ¹ / ₂ копѣйками съ квадратнаго вершка.				

Ст. 78.

Наименованіе товаровъ.

- 2) зеркальныя стекла, необработанныя послѣ литья, т. е. нематованныя, нешлифованныя и неполированные, оплачиваются пошлиною согласно правиламъ, установленнымъ для зеркальныхъ стеколъ въ пунктѣ 1, со скидкою 34% *) съ исчисленной суммы пошлины;
- 3) стекла, въ пунктѣ 1 сей статьи поименованныя, съ подводкою, а равно листовое стекло всякое толщиною свыше 5 миллиметровъ съ декоративною раздѣлкою и другими украшеніями и живописью, а также сборное въ свинцовой, мѣдной и т. п. оправѣ, оплачиваются пошлиною согласно правиламъ, установленнымъ въ пунктѣ 1, съ надбавкою 43% **) къ исчисленной суммѣ пошлинъ.

Примѣчаніе. Съ разбившихся въ пути зеркаль и зеркальныхъ стеколъ взимается пошлина отдѣльно съ cadaго обломка величиною свыше 25 квадратныхъ вершковъ, исчисляя мѣру по величинѣ наибольшаго прямоугольника, который можно вырѣзать изъ обломка. Обломки же величиною не болѣе 25 квадратныхъ вершковъ пропускаются беспошлинно.

РАЗЪЯСНЕНІЯ.

Имѣя въ виду, что каждый товаръ въ объявленіи долженъ быть показанъ сообразно тарифу по качеству и по количеству, такъ, чтобы объявка давала вполне достаточныя данныя для точнаго исчисленія пошлинъ и что стекла зеркальныя обложены пошлиною не со штуки, а съ вершка, Д. Т. Сб., въ видахъ установленія полнаго единообразія въ семь отношеніи, предписано къ непремѣнному исполненію требовать отъ товарообъявителей показанія въ графѣ „количество товара“ общаго числа вершковъ во всѣхъ объявляемыхъ ими зеркалахъ одинаковаго тарифнаго обложенія; при неисполненіи же сего предписано поступать съ объявленіемъ по ст. ст. 398 и 384 Уст. Там., изд. 1904 г. (Ц. 1891 г. № 10712).

Зеркала всякія кромѣ вогнутыхъ и выпуклыхъ — по п. 3 ст. 78; зеркала вогнутыя или выпуклыя — по ст. 169. (Ц. 1894 г. № 21902).

Вопросъ о порядкѣ исчисленія пошлины за стекло листовое, литое, подлежащее пропуску по п. п. 2 и 3 ст. 78, особо разсматривался въ Мин-вѣ Финансовъ и Совѣтѣ Госуд. Контроля, при чемъ постановлено, что при исчисленіи пошлины за означенное стекло по п. п. 2 и 3 ст. 78 надлежитъ руководствоваться надбавками въ 10%, проставленными только противъ этихъ пунктовъ, не принимая въ расчетъ добавочной пошлины, указанной противъ п. 1 сей статьи (Ц. 1905 г. № 14647).

*) Установленная по п. 2 ст. 78 надбавка въ 10% включена въ это число (34%).

**) Установленная по п. 3 ст. 78 надбавка въ 10% включена въ это число (43%).

Г р у п п а V.

**Топливо (минеральное и растительное), асфальтъ, смолы и про-
дукты ихъ обработки, гумми, каучукъ, гуттаперча и издѣлія
изъ нея.**

79. Уголь каменный, торфяной и древесный, коксъ и торфъ:

1) уголь каменный, торфяной и древесный;
торфъ:

а) привозимые къ портамъ Чернаго и Азов-
скаго морей, съ пуда — 06 — —

б) по западной сухопутной границѣ, съ пуда. — 03* — —

в) къ портамъ Балтійскаго моря, съ пуда . . . — 01^{1/2} — —

2) коксъ:

а) привозимый къ портамъ Чернаго и Азов-
скаго морей, съ пуда — 09 — —

б) по западной сухопутной границѣ, съ пуда. — 04^{1/2}* — —

в) къ портамъ Балтійскаго моря, съ пуда . . . — 02^{1/4} — —

Примѣчаніе. Уголь, коксъ и торфъ, привозимые къ портамъ Бѣлаго моря, пропускаются безошлинно.

Р А З Ъ Я С Н Е Н І Я.

Топливо, приготовленное изъ каменноугольнаго мусора посредствомъ спрессовки его въ форму плитокъ или кирпичей, извѣстное подъ названіемъ „брикета“ — по ст. 79. (Ц. 1885 г. № 4353).

Торфяной порошокъ—по ст. 79 п. 1. (Ц. 1894 г. № 21902).

Смѣсь древесныхъ опилокъ съ коксовой мелочью — по ст. 79 п. 2. (Ц. 1909 г. № 34804).

80. Деготь и смола всякіе, кромѣ особо поименован-
ныхъ, съ пуда брутто — 09 — —

81. Антраценъ, нафталинъ, фенолъ (карболовая ки-
слота), бензолъ—сырые (неочищенные), съ пуда
брутто — 30 — —

82. Гарпіусъ или канифоль, галлипотъ, смола для
пивоваровъ, съ пуда — 60 — —

83. Асфальтъ и гудронъ:

1) асфальтовый камень (руда), неизмельченный,
съ пуда — 15 — —

2) тоже, измельченный, съ пуда — 22^{1/2} — —

3) гудронъ, асфальтовая мастика, всякіе плавкіе
асфальты, съ пуда. — 30 — —

*) По договору съ Германіей пошлины, взимаемая по сухопутной границѣ, должны быть приравнены къ пошлинамъ, взимаемымъ при ввозѣ по Балтійскому морю.

Ст. 84—85.

Наименованіе товаровъ.

Пошлина общаго та- моженнаго тарифа.	Пошлина конвенціо- наго тамо- жен. тар.
Руб. Коп.	Руб. Коп.

Примѣчаніе. Въ видѣ временной, до 18 марта 1914 г., мѣры, разрѣшается беспошлинный пропускъ изъ-за границы для заводовъ, изготовляющихъ каменноугольные брикеты, гудрона по правиламъ, устанавливаемымъ Министеромъ Финансовъ по соглашенію съ Министеромъ Торговли и Промышленности.

РАЗЪЯСНЕНІЯ.

Каменноугольный гудронъ — по ст. 83 п. 3. (Ц. 1891 г. № 23915).

Камень молотый (доломить), пропитанный каменноугольной смолой, по качеству матеріала и способу приготовления подходящій къ измельченному асфальтовому камню — по ст. 83 п. 2. (Ц. 1896 г. № 6202).

Каменноугольнымъ гудрономъ (каменноугольнымъ асфальтомъ) слѣдуетъ признавать смѣсь сырыхъ продуктовъ, полученныхъ при перегонкѣ каменнаго угля или каменноугольной смолы, имѣющую точку кипѣнія выше 200° Цельсія. (Ц. 1897 г. № 10328).

Продукты, отличающіеся отъ каменноугольнаго дегтя отсутствіемъ только бензола и амміачной воды, хотя и начинающіе перегоняться ниже 200° С., какъ подходящіе по своему тарифному качеству ближе всего къ гудрону, должны быть пропускаемы наравнѣ съ симъ послѣднимъ—по ст. 83 п. 3. (Ц. 1903 г. № 10594).

84. Нефть сырая черная и неочищенная всякая, съ пуда.	— 30	— —
85. Жидкіе продукты перегонки нефти (керосинъ, фотогенъ; масла: соляровое, парафиновое, смазочное; нефтяной ээиръ, газолинъ, лигроинъ, бензинъ и т. п.), съ пуда.	1 80	— —

РАЗЪЯСНЕНІЯ.

Обложенію акцизомъ въ размѣрѣ 60 коп. съ пуда съ 1 апрѣля 1906 г., наравнѣ съ нефтяными продуктами отечественнаго производства, привлекаемыми впервые къ акцизному обложенію, каковы: легкіе газоліны и бензины, а также тяжелыя соляровыя и смазочныя масла, подлежатъ также и продукты этого рода, привозимые изъ-за границы, независимо отъ оплаты ихъ ввозною тамож. пошлиною на общемъ основаніи. (Ц. 1906 г. № 7005).

Подъ наименованіемъ нефтяныхъ продуктовъ обложенныхъ, согласно введенному въ дѣйствіе 1 апрѣля 1906 г. п. 5 отд. III закона 13 апрѣля 1905 г., сверхъ оплаты ихъ ввозной тамож. пошлиной, акцизомъ въ 60 к. съ пуда, слѣдуетъ разумѣть все продукты перегонки или химической и всякой иной обработки нефти, за исключеніемъ освѣтительныхъ нефтяныхъ маселъ въ предѣлахъ удѣльнаго вѣса между 0,730 и 0,890 при 15° С. (12° Р.). (Ц. 1906 г. № 7403).

Вазелинъ и параффинъ, при привозѣ изъ-за границы, подлежатъ акцизному обложенію въ 60 к. съ пуда, сверхъ установленной тамож. пошлины, такъ какъ эти-же нефтяные продукты отечественнаго производства, согласно сообщенію Гл. Управленія Неокладныхъ Сборовъ и Казенной продажи питей, обложены акцизомъ по закону 13 апрѣля 1905 г. (Ц. 1906 г. № 15125).

Въ виду возбужденныхъ одною изъ таможенъ вопросовъ

Наименованіе товаровъ.

Ст. 85.

о томъ: 1) съ какого вѣса, наличнаго или брутто, надлежитъ взыскивать акцизъ съ вазелина и параффина, а также и съ другихъ сходныхъ съ этими продуктами товаровъ, пропускаемыхъ по ст. 52 п. 2 Таможен. тарифа (напримѣръ церезинъ); 2) подлежитъ-ли акцизному обложенію вазелинъ очищенный, пропускаемый по ст. 112 п. 9 (какъ химич. продуктъ особо непоименованный), Д. Т. Сб., согласно отзыву Гл. Управленія Неокладныхъ Сборовъ и Казенной продажи питей, разъяснилъ, что 1) вазелинъ, параффинъ и церезинъ должны быть оплачиваемы акцизомъ съ наличнаго вѣса; 2) вазелинъ очищенный подлежитъ установленному акцизному сбору въ 60 к.

Для опредѣленія наличнаго вѣса упомянутыхъ продуктовъ долженъ быть примѣняемъ порядокъ указанный въ § 18 утв. Мин. Финансовъ 29 мая 1904 года Правиль о порядкѣ опредѣленія количества товаровъ при досмотрѣ (Собр. Узак. 1904 г. № 89 ст. 915). (Ц. 1906 г. № 19810).

Главное Управленіе Неокладныхъ Сборовъ и Казен. прод. питей увѣдомило Д. Т. Сб., что такъ какъ церезинъ, выдѣлываемый въ Имперіи изъ нефти, подлежитъ на основаніи Отд. III закона 13 апрѣля 1905 года, обложенію акцизомъ по 60 к. съ пуда, какъ продуктъ, предусмотрѣнный п. 3 лит. а § 2 Инструкціи 14 февраля 1906 г., то и заграничный церезинъ не можетъ быть освобожденъ отъ оплаты акцизомъ. (Ц. 1906 г. № 30276)

Озокеритъ, представляющій не продуктъ обработки нефти, а самостоятельное ископаемое — акцизомъ не облагается. (Ц. 1907 г. № 3251).

Въ дополненіе изданныхъ разъясненій по вопросу о взысканіи акциза съ нефтяныхъ продуктовъ, Деп. Т. Сб., согласно отзыву Гл. управленія неокладныхъ сборовъ и казенной продажи питей, разъяснилъ, что акцизному обложенію сверхъ тамож. пошлины, при провозѣ изъ-за границы, не подлежатъ лишь нижеслѣдующіе нефтяные продукты:

1) Освѣтительные нефтяные продукты, т. е. прозрачные нефтяныя масла въ предѣлахъ удѣльнаго вѣса отъ 0,730 до 0,890.

2) Непрозрачные нефтяные продукты, независимо отъ ихъ удѣльнаго вѣса, удовлетворяющіе условіямъ, изложеннымъ въ лит. б § 2 Инструкціи 14 февраля 1906 г. по примѣненію закона 13 апрѣля 1905 г. объ акцизѣ съ продуктовъ обработки нефти и въ постановленія Министра Финансовъ отъ 28 марта 1906 г. № 684.

3) Составы изъ смѣси жира, масла и т. п. веществъ съ нефтяными маслами, оплачиваемые пошлиною по п. 7 ст. 71 Тамож. тарифа.

Опредѣленіе удѣльнаго вѣса, являющагося для продуктовъ прозрачныхъ единственнымъ критеріумомъ ихъ облагаемости акцизомъ, производится посредствомъ ареометра. Для выясненія-же вопроса объ облагаемости акцизомъ непрозрачныхъ нефтяныхъ продуктовъ, подробное изслѣдованіе спорныхъ товаровъ должно быть возлагаемо на чиновниковъ главнаго управленія неокладныхъ сборовъ и казенной продажи питей, состоящихъ при таможнякъ. Тѣмъ таможнякъ, при которыхъ чиновниковъ главнаго управленія нѣтъ, подлежитъ отправлять пробы (въ количествѣ не менѣе 5 фунт.) нефтяныхъ продуктовъ, возбуждающихъ сомнѣнія въ отношеніи ихъ облагаемости акцизомъ, для изслѣдованія

Пошлина общаго та- моженнаго тарифа.	Пошлина конвенціон- наго тамо- жен. тар.
Руб. Коп.	Руб. Коп.

Ст. 86—88.

Наименованіе товаровъ.

въ лабораторію ближайшаго акцизнаго управленія. (Ц. 1907 г. № 32010).

86. Скипидаръ или скипидарное масло и терпентинъ, всякіе, съ пуда 1 08 — —

Р А З Ъ Я С Н Е Н І Е.

Смоляное масло пропускается по ст. 86. (Ц. 1899 г. № 20348).

87. Гумми, камеди, камедистыя смолы и бальзамы:

- 1) всякіе кромѣ особо поименованныхъ; сплавленный янтарь не въ дѣлѣ; аравійская камедь во всякомъ видѣ и акароидная камедистая смола, съ пуда — 90 — —
- 2) каучукъ и гутта-перча въ сыромъ видѣ, а также каучуковые отбросы, негодные къ употребленію въ качествѣ издѣлій, съ пуда 1 50 — —
- 3) ладанъ простой, манна, ассафетида, бѣлковина, съ пуда 3 — — —
- 4) амбра сѣрая, бальзамы толуанскій и перуанскій, стираксъ, ладанъ росный; благовонныя смолы, въ парфюмерномъ дѣлѣ употребляемыя, съ пуда 12 — — —
- 5) камфора:
 - а) сырая, съ пуда — 90 — —
 - б) очищенная, съ пуда 5 — — —

Р А З Ъ Я С Н Е Н І Я.

Отбросы резиновыхъ издѣлій съ примѣсью или безъ примѣси другихъ матеріаловъ, годные лишь для переработки на фабрикахъ, какъ сырой матеріалъ—по ст. 87 п. 2 (Ц. 1897 г. № 22006).

Гумми-драгантъ и другія камеди—по ст. 87 п. 1 (Ц. 1907 г. № 230).

Употребляемая въ парфюмерномъ дѣлѣ благовонная смола „мирра“ — по ст. 87 п. 4 (Ц. 1907 г. № 626 и 1909 г. № 5962).

Такъ какъ подъ бѣлковиною, указанною въ п. 3 ст. 87 тарифа, слѣдуетъ разумѣть вещества, представляющія въ химическомъ отношеніи особый классъ органическихъ соединений (азотистыхъ), къ каковымъ принадлежатъ между прочимъ и яичный бѣлокъ и яичный желтокъ, то эти продукты, выдѣленные изъ своего естественнаго состоянія (раздѣленные между собою) и находящіе себѣ примѣненіе главнымъ образомъ въ технику, подлежатъ пропуску по ст. 87 п. 3 (Ц. 1909 г. № 12518).

88. Резина (каучукъ и гутта-перча) въ подготовленномъ видѣ и въ издѣліяхъ:

- 1) мягкая резина:
 - а) въ листахъ, плиткахъ, ниткахъ и растворѣ; издѣлія, кромѣ особо поименованныхъ, безъ присоединенія другихъ матеріаловъ, съ фунта — 20 — —
 - б) издѣлія, кромѣ особо поименованныхъ, съ

Ст. 89.

Наименованіе товаровъ.	Пошлина общаго та- моженнаго тарифа. Руб. Коп.	Пошлина конвенціон- наго тамо- жен. тар. Руб. Коп.
присоединеніемъ другихъ матеріаловъ; рези- новая клеенка, съ фунта	— 30	— —
2) твердая (роговая) резина:		
а) неотдѣланные листы, плитки, палочки, трубки и т. п., съ фунта	— 20	— —
б) издѣлія кромѣ особо поименованныхъ, хотя бы съ присоединеніемъ другихъ матеріаловъ, съ фунта	— 50	— —
3) обувь изъ каучука и гутта-перчи, въ соеди- неніи съ тканями, кожей, пряжками и т. п. и безъ оныхъ, съ фунта	— 42	— —
4) проклеенныя резиною ткани для кардолентъ:		
а) съ войлокомъ, съ фунта	— 15	— —
б) безъ войлока, съ фунта	— 30	— —

Примѣчаніе 1. Эластичныя ткани, ленты и тесьмы, содержащія резиновыя нитки, а равно ткани не эластичныя, т. е. прорезиненныя или склеенныя резиною, кромѣ поименованныхъ въ пунктѣ 4 сей (88) статьи, очищаются пошлиною по матеріалу ткани.

Примѣчаніе 1. Эластичныя ткани, ленты и тесьмы, содержащія резиновыя нитки, а равно ткани не эластичныя, т. е. прорезиненныя или наклеенныя на резину, кромѣ поименованныхъ въ пунктѣ 4 сей (88) статьи, очищаются пошлиною слѣдующимъ образомъ:

- 1) пошлиною по ст. 88, въ зависимости отъ рода издѣлія, съ 50% вѣса.
- 2) пошлиною по матеріалу ткани съ 50% вѣса.

Примѣчаніе 2. Платья, сшитыя или склеенныя изъ тканей, покрытыхъ резиной съ одной или двухъ сторонъ, прорезиненныхъ, или изъ тканей, склеенныхъ изъ двухъ слоевъ, а равно готсвыя подтяжки, подвязки и т. п. издѣлія изъ эластичныхъ лентъ, очищаются по статьѣ 209.

Группа VI.

Химическіе и фармацевтическіе товары и краски.

89. Стассфуртскія соли (абраумзальцъ), хотя бы мо-
лотыя; хлористый калий, сѣрно-кислосое кали

безпош-
лино

Примѣчаніе*). Постановленіе сей (89) статьи сохра-
няетъ силу до 1 января 1911 года.

РАЗЪЯСНЕНІЕ.

Стассфуртскими солями, въ природномъ видѣ, подлежащими пропуску по ст. 89, должно признавать нижеслѣдующія природныя соли: каинитъ (смѣсь хлористаго калия и сѣрно-кислаго магнія), карналитъ (смѣсь хлористыхъ калия и магнія), кизеритъ (сырой, нечистый сѣрно-кислый магній) и

*) Дѣйствіе постановленія ст. 89 продлено до 1 апрѣля 1912 г. (Собр. узак. 1911 г. ст. 8).

Ст. 90 — 95.

Наименованіе товаровъ.

Пошлина общаго та- моженнаго тарифа.	Пошлина конвенціон- наго тамо- жен. тар.
Руб. Коп.	Руб. Коп.

полигалить (смѣсь сѣрно-кислыхъ солей калия, магнія и кальція (Ц. 1893 г. № 24339).

90. Соли естественныя всякія, особо непоименованныя, неочищенныя; рассолы (крейцнахскій и др.), въ томъ числѣ сельдяной; минеральныя грязи, — привозимыя въ бочкахъ, ящикахъ, жестянкахъ и т. п. большихъ помѣщеніяхъ, съ пуда — 15 — —

91. Сѣра:

- 1) въ сыромъ видѣ, неочищенная комовая:
 - а) привозимая къ портамъ Балтійскаго моря, Архангельской губерніи и по западной сухопутной границѣ, съ пуда — 03 — —
 - б) привозимая къ портамъ Чернаго и Азовскаго морей, съ пуда — 07^{1/2} — —
- 2) очищенная; сѣрный цвѣтъ, съ пуда — 30 — —

РАЗЪЯСНЕНІЕ.

Отработавшій порошокъ, получаемый послѣ очистки свѣтильнаго газа, содержащій сѣру, наравнѣ съ сѣрой неочищенной—по ст. 91 п. 1 (Ц. 1906 г. № 3379).

92. Сурьма, или антимоній:

- 1) въ сыромъ видѣ, съ пуда — 30 — —
- 2) въ металлическомъ видѣ, съ пуда — 45 — —

РАЗЪЯСНЕНІЕ.

Сурьмянистый препаратъ (сырая неочищенная окись сурьмы)—по ст. 92 п. 1 (Ц. 1891 г. № 23187).

93. Борныя минералы, борная кислота и бура:

- 1) борныя минералы: борокальцитъ, борацитъ и т. п., а также бура сырая неочищенная (бораксъ, тинкаль) съ пуда — 05 — —
- 2) борная кислота неочищенная, съ пуда — 30 — —
- 3) бура очищенная въ кристаллахъ, порошокъ и обезвоженная, съ пуда 1 80 — —

94. Магнезитъ:

- 1) природный, въ кускахъ, съ пуда — 06 — —
- 2) тотъ же, молотый, съ пуда — 15 — —
- 3) магнезитъ жженный, съ пуда — 15 — —

95. Винный камень (кремортартаръ), винно-кислая известь:

- 1) винный камень (кремортартаръ) сырой (неочищенный), винно-кислая известь сырая (неочищенная), съ пуда — 90 — 90
- 2) винный камень полуочищенный (не въ порошокъ) со свойственной ему окраской, съ пуда 1 12^{1/2} 1 12^{1/2}

Ст. 96—103.

Наименованіе товаровъ.

Пошлина общаго та- моженнаго тарифа.	Пошлина конвенціон- наго тамо- жеп. тар.
Руб. Коп.	Руб. Коп.

6 6. Тяжелый шпатъ, витеритъ:

- | | | |
|---|------|-----|
| 1) тяжелый шпатъ и витеритъ природные въ кускахъ, съ пуда | — 06 | — — |
| 2) тѣ же, молотые, съ пуда | — 90 | — — |
| 3) баритъ: сѣрноокислый (blanc fixe) и углекис-
лый,—искусственно приготовленные, съ пуда. | 1 50 | — — |

97. Стронціанитъ (углекислый стронціанитъ) и целе-
стинъ (сѣрноокислый стронціанъ), природные,
въ кускахъ и порошокъ, съ пуда — 06 — —

98. Амміачные препараты:

- | | | |
|---|----------------------------------|-------------------|
| 1) нашатырь (хлористый аммоній), амміакъ:
углекислый и азотноокислый; амміакъ жидкій
(нашатырный спиртъ), съ пуда | 2 22 ³ / ₄ | — — |
| Амміакъ углекислый, съ пуда | — — | 2 22 ³ |
| 2) амміакъ сѣрноокислый, съ пуда | — 82 ¹ / ₂ | — — |

99. Мышьякъ въ металлическомъ видѣ, бѣлый (мышь-
яковистая кислота), красный и желтый, съ
пуда — 82¹/₂ — —

100. Синь-кали и хромовыя соли:

- | | | |
|---|----------------------------------|-----|
| 1) синь-кали желтое; соли хромовой кислоты,
растворимыя въ водѣ (хромъ-пикъ, хромъ-
кали, хромъ-натръ), съ пуда | 3 97 ¹ / ₂ | — — |
| 2) синь-кали красное, съ пуда | 6 — | — — |

101. Квасцы алюминіевые и сѣрноокислый глиноземъ:

- | | | |
|---|----------------------------------|-----|
| 1) квасцы кристаллическіе, съ пуда | — 45 | — — |
| 2) квасцы перекаленные и всякіе въ порошокъ;
сѣрноокислый глиноземъ, съ пуда | — 52 ¹ / ₂ | — — |

102. Окиси (водныя и безводныя): барія (ѣдкій баритъ),
стронція (ѣдкій стронціанъ) и алюминія (гид-
ратъ глинозема), съ пуда 1 80 1 80

Примѣчаніе. Перекись барія и водная окись барія
пропускаются по ст. 102.

103. Селитра:

- | | | |
|--|----------------------------------|-----|
| 1) чилійская (азотноокислый натръ) | безпошл. | |
| 2) обыкновенная (азотноокислое кали), съ пуда. | — 97 ¹ / ₂ | — — |

Примѣчаніе*). Постановленіе пункта 1 сей(103) статьи
сохраняетъ силу до 1 января 1911 года.

Р А З Ъ Я С Н Е Н І Е.

Цилиндрики для растопки печей, приготовленные изъ
смѣси калиевой селитры, угля и смолы—по ст. 103 п. 2, на-
равнѣ съ селитрой калиевой. (Ц. 1888 г. № 16623).

*) Дѣйствіе постановленія пункта 1 ст. 103 продлено до
1 апрѣля 1912 г. (Собр. узак. 1911 г. ст. 8).

Ст. 104—108.

Наименованіе товаровъ.

Пошлина общаго та- моженнаго тарифа.	Пошлина- конвенціон- наго тамо- жен. тар.
Руб. Коп.	Руб. Коп.

104.	1) Хлористый магній, сѣрноокислая магнезія (горькая соль), хлористый кальцій—неочищенные, съ пуда	— 25	— —
	2) Углекислый кальцій осажденный, съ пуда	1 05	— —
105.	Натръ и кали:		
	1) сода (натръ углекислый) и поташъ (кали углекислое), съ пуда	— 90 ^{3/4}	— —
	2) натръ двууглекислый, кали двууглекислое, съ пуда	1 48 ^{1/2}	— —
	3) натръ ѣдкій (сода каустическая), кали ѣдкое:	— —	— —
	а) неочищенные, съ пуда	1 48 ^{1/2}	1 48 ^{1/2}
	б) очищенные, съ пуда	6 60	— —
	4) натръ сѣрноокислый средній (глауберова соль), съ пуда	— 33	— —
	5) натръ сѣрноокислый кислый, натръ сѣрнисто-кислый (средній и кислый), натръ сѣрноватистокислый; сѣрнистый натрій; натръ и кали кремнекислые (растворимое стекло), съ пуда	— 90 ^{3/4}	— —

Р А З Ъ Я С Н Е Н І Е.

Составъ „Лессивъ-Фениксъ“—для мытья бѣлья, тканей, кухонныхъ принадлежностей и проч. представляющій нечистый содовый порошокъ—по ст. 105 п. 1. (Ц. 1892 г. № 20137).

106.	Уксусный порошокъ (древесно - уксусно - кислая известь неочищенная), съ пуда	1 23 ^{3/4}	— —
107.	Хлорная известь, бѣлильный щелокъ, съ пуда	1 15 ^{1/2}	— —
108.	Кислоты и сѣрнистый углеродъ:		
	1) сѣрная кислота:		
	а) камерная и купоросное масло, съ пуда	— 36 ^{3/10}	— —
	б) дымящаяся, сѣрный ангидридъ, съ пуда	1 65	— —
	2) сѣрнистый углеродъ	безпошл.	
	3) азотная и соляная, съ пуда	— 72 ^{3/5}	— —
	4) уксусная, съ пуда	6 60	— —
	5) винно-каменная, съ пуда	8 25	— —
	6) бензойная, дубильная (танинъ), лимонная, фосфорная, хромовая, съ пуда	10 —	— —
	<u>Кислота дубильная (танинъ), съ пуда</u>	— —	7 50
	7) салициловая, съ пуда	12 —	11 —
	8) орѣшковая (галловая) и пирогалловая, съ пуда	20 —	15 —

Примѣчаніе 1. Соли указанныхъ въ пунктахъ 4, 5, 6, 7 и 8 сей (108) статьи кислотъ, кромѣ особо поименованныхъ. очищаются пошлиною наравнѣ съ кислотами, если по основанію не подлежатъ оплатѣ пошлиною въ высшемъ размѣрѣ.

Примѣчаніе 2 *). Постановленіе пункта 2 сей (108) статьи сохраняетъ силу до 1 Января 1911 года.

*) Дѣйствіе постановленія п. 2 ст. 108 продлено до 1 апрѣля 1912 г. (Собр. узак. 1911 г. ст. 8).

Пошлина общаго та- моженнаго тарифа.	Пошлина- конвенціон- наго тамо- жен. тар.
Руб. Коп.	Руб. Коп.

Ст. 109 — 112.

Наименованіе товаровъ.

РАЗЪЯСНЕНІЯ.

Сѣрнистый углеродъ, привозимый въ желѣзныхъ бочкахъ—по ст. 108 п. 2, со скидкою на тару 20% и съ очисткой тары по ст. 152 (Ц. 1888 г. № 10640).

Древесно-уксусная кислота, хотя бы и слабая (содержащая менѣе 80% безводной уксусной кислоты), влѣдствіе пригорѣлаго смолистаго запаха, не признается уксусомъ и подлежитъ пропуску по ст. 108 п. 4 (Ц. 1891 г. № 11318).

О соляхъ кофеина, хирина и стрихнина, производныхъ кислотъ, поименованныхъ въ ст. 108—см. подъ ст. 112 цирк. 1906 г. № 27317.

109. Купоросы:

1) желѣзный, или зеленый, съ пуда	— 33	— —
2) мѣдный, кромѣ безводнаго, зальцбургскій (смѣсь сѣрнокислыхъ солей: желѣза и мѣди), цинковый или бѣлый; хлористый цинкъ, съ пуда	1 50	1 20

110. Соли и препараты, заключающіе золото, платину и серебро, съ пуда	12 —	— —
---	------	-----

111.1) Антрахинонъ, съ пуда	1 50	— —
2) Рвотный камень, сурьма фтористая, молочно-кислая и щавелево - кислая, а также ихъ двойныя соли, съ пуда	6 —	— —

112. Химическіе и фармацевтическіе продукты, не поименованные въ другихъ статьяхъ тарифа:

1) іодъ, бромъ, хлористый барій, азотисто-кислый натрій, борная кислота очищенная, въ кристаллахъ и порошокъ и обезвоженная; уксусно-свинцовая соль (свинцовый сахаръ); уксусно-натріева соль, хотя бы плавленная; бертолетова соль и хлорновато-кислый натрій; хлорное желѣзо; кальцій-карбидъ; древесный спиртъ и ацетонъ; бензолъ и нафталинъ очищенные; винный камень (кремортартаръ и кристаллъ-тартаръ) очищенный; смоляно-свинцовое мыло и другія соли смоляныхъ кислотъ; щавелевыя и молочныя кислоты; карболовая кислота кристаллическая и въ видѣ свѣтлой (прозрачной) жидкости, съ пуда брутто	3 60	— —
<u>Древесный спиртъ и ацетонъ, съ пуда брутто</u>	— —	3 60
<u>Винный камень (кремортартаръ и кристаллъ-тартаръ) очищенный, съ пуда брутто</u>	— —	2 25

Примѣчаніе. По пункту 1 сей (112) статьи пропускаются жидкая углекислота и другіе сжиженные газы въ

Ст. 112.

Наименованіе товаровъ.

Пошлина общаго та- моженнаго тарифа.	Пошлина конвенціон- наго тамо- жен. тар.
Руб. Коп.	Руб. Коп.

металлическихъ бутылкахъ, при чемъ изъ общаго вѣса 80%
оплачиваются по матеріалу бутылей.

2) алкалоиды и ихъ соли: кофеинъ, хининъ, стрихнинъ, морфинъ, кодеинъ, вератринъ, атропинъ и кокаинъ, а также ихъ соли, съ фунта брутто	2	—	—
<u>Кофеинъ, хининъ, стрихнинъ, а также ихъ</u> <u>соли, съ пуда брутто</u>	—	—	2 25
3) всякія органическія іодъ содержащія соеди- ненія, кромѣ относящихся къ статьѣ 135, съ пуда брутто	30	—	20 —
4) соли бромисто-водородной, іодисто-водород- ной и синильной кислотъ:			
а) бромистые калий и натрій, съ пуда брутто	6	—	5 —
б) іодистые калий и натрій, съ пуда брутто . .	20	—	10 —
в) синеродистые калий, натрій и барій, съ пуда брутто	7	—	— —
5) соединеніе висмута, никкеля и ртути:			
а) окись никкеля и ея растворимыя соли, съ пуда брутто	4	—	— —
б) соединеніе ртути: сулема, каломель, кино- варь, окись ртути и ея соли, съ пуда брутто	10	—	— —
<u>Киноварь, съ пуда брутто</u>	—	—	8 —
<u>Прочіе относящіеся къ лит. б продукты,</u> <u>съ пуда брутто</u>	—	—	4 —
в) соединенія висмута: окись висмута, основная азотно-висмутовая соль, соли висмута галло- вой, дубильной и прочихъ кислотъ, съ пуда брутто	20	—	— —
<u>Основная азотно-висмутовая соль, съ пуда</u> <u>брутто</u>	—	—	4 —
6) нафтолы и сульфопроизводныя:			
а) нафтолы, съ пуда брутто	4	—	4 —
б) всякія особо непоименованныя сульфокисло- ты, кромѣ относящихся къ статьѣ 135, съ пуда брутто	5	—	4 —
7) нитро—и амидопроизводныя ароматическаго ряда:			
а) нитробензолъ и нитронафталинъ, анилинъ и нафтиламинъ, а также ихъ соли, съ пуда брутто	4	—	4 —
б) диметиланилинъ и діэтиланилинъ и ихъ ни- трозосоединенія; бензидинъ, толидинъ, па- ранитранилинъ, а также ихъ соли, съ пуда брутто	9	—	4 —

Наименованіе товаровъ.

Пошлина общаго та- моженнаго тарифа.	Пошлина конвенціон- наго тамо- жен. тар.
Руб. Коп.	Руб. Коп.

8) органическіе препараты для фармацевтиче- скихъ цѣлей:		
а) ацетанилидъ, съ пуда брутто	4 50	— —
б) антипиринъ, салипиринъ, фенацетинъ, фена- цетолинъ, сульфоналъ, салолъ, гваяколъ: углекислые: гваяколъ и креозотъ; пепсинъ, пептонъ, съ пуда брутто	22 —	8 —
в) сантонинъ, съ фунта брутто	1 50	— —
г) сульфинидъ и его соли (сахаринъ, кристал- лоза и проч.), съ фунта брутто	5 —	— —
9) химическіе и фармацевтическіе продукты, особо не поименованные, съ пуда брутто.	5 —	4 —

Примѣчаніе къ п. 9. Подъ наименованіемъ хими-
ческихъ и фармацевтическихъ продуктовъ, особо не поиме-
нованныхъ, подразумѣваются сказанные продукты, особо не
поименованные въ общемъ тарифѣ по европейской торговлѣ.

Примѣчаніе 1. Временно, впредь до указаній опыта, разрѣшается привозить беспошлинно изъ-за границы, исклю-
чительно для надобностей Сибирской и Уральской золото-
промышленности, ціанистый кали, предоставивъ Министру
Финансовъ, по соглашенію съ Министромъ Торговли и Про-
мышленности опредѣлить порядокъ беспошлиннаго пропу-
ска помянутаго реактива.

Примѣчаніе 2*). Препараты, служащіе для преду-
прежденія или леченія болѣзней виноградной лозы и пло-
довыхъ деревьевъ, поименованные въ особыхъ спискахъ,
утверждаемыхъ Министромъ Торговли и Промышленности
по соглашенію съ Министромъ Финансовъ и Главноупра-
вляющимъ Землеустройствомъ и Земледѣліемъ пропускаются
до 1 апрѣля 1912 г. беспошлинно.

РАЗЪЯСНЕНІЯ.

Порошокъ для истребленія насѣкомыхъ—по ст. 112 п. 9,
какъ фармацевтическій продуктъ (Ц. 1883 г. № 10568).

Фтороводородная кислота, привозимая въ гуттаперче-
выхъ сосудахъ—по ст. 112 п. 9, совокупно съ означенными
сосудами. (Ц. 1889 г. № 6858).

Очищенный глицеринъ— по ст. 112 п. 9 (Ц. 1889 г.
№ 6872).

Химическіе и фармац. продукты, поименов. въ тарифѣ
безъ указанія на степень ихъ чистоты (т. е. безъ добавле-
нія словъ: „сырые“, „очищенные“ или „чистые“), пропу-
скаются исключительно по тѣмъ статьямъ, въ коихъ они
указаны. Химическіе и фармацевтическіе продукты, поиме-
нованные въ подлежащихъ статьяхъ тарифа, съ прибавле-
ніемъ словъ: „въ сыромъ видѣ“ или „неочищенные“, но не
указанные въ другихъ статьяхъ, какъ „очищенные“ или
„чистые“, въ случаѣ привоза ихъ въ очищенномъ видѣ—
по ст. 112 п. 9. (Ц. 1891 г. № 11318).

Растенія и части оныхъ, употребляемая въ медицинѣ
въ видѣ крупнаго порошка (*grosso modo pulveratum*) или
тертаго мелкаго порошка (*pulvis snbtillissimus*), представляю-

*) Примѣчаніе 2 къ ст. 112 изложено въ редакціи закона 19 декабря 1910 г.
(Собр. узак. 1911 г.) ст. 8.

шаго готовый фармац. продукт—по ст. 112 п. 9. (Ц. 1893 г. № 6768).

Сѣрниокислый свинецъ въ сухомъ видѣ—по ст. 112 п. 9; тотъ-же сѣрниокислый свинецъ, приготовленный на маслѣ—по ст. 137. (Ц. 1895 г. № 574).

Лакрица безъ примѣси слабнвающихъ веществъ—по ст. 112 п. 9. (Ц. 1896 г. № 17545).

Сахаринъ, при привозѣ его изъ-за границы, подлежитъ пропуску наравнѣ съ сильно-дѣйствующими веществами, по особо выдаваемымъ каждый разъ свидѣтельствамъ — согласно зак. 5 іюня 1900 г. (Ц. 1898 г. № 3560).

Сидеростень, растворъ каменноугольнаго гудрона въ легкихъ углеводородахъ, употребляемый для покрытія желѣза, съ цѣлю предохранить послѣднее отъ ржавчины—по ст. 112 п. 9. (Ц. 1898 г. № 19690).

Однимъ изъ отличительныхъ внѣшнихъ признаковъ продукта «Сидеростень» является—сильный специфическій запахъ легкихъ каменно-угольныхъ маселъ или лигроина. Кроме того, „Сидеростень“, послѣ прибавленія къ нему равнаго объема чистаго скипидара и при взбалтываніи смѣси, окрашивается въ коричневый цвѣтъ, съ выдѣленіемъ густого коричневаго осадка. (Ц. 1900 г. № 13814).

Простѣйшіе способы открытія сахараина и его производныхъ, коими надлежитъ пользоваться при распознаваніи питательныхъ продуктовъ и напитковъ, содержащихъ примѣсь искусственно-сладкихъ (не имѣющихъ питательныхъ свойствъ) веществъ, сообщены Д. Т. Сб. въ циркулярѣ 1900 г. № 14570. См. въ отдѣлѣ Справочныя свѣдѣнія.

Петросульфоль, химическій продуктъ, особо непоименованный—по ст. 112 п. 9 (Ц. 1900 г. № 23916).

Смѣсь пиленнаго рога, поваренной соли и нашатыря (Naertemehle)—по ст. 112 п. 9 (Ц. 1905 г. № 4216).

Винный камень молотый, наравнѣ съ очищеннымъ—по ст. 112 п. 1 (Ц. 1906 г. № 3379).

Хлорный этиль—по ст. 112 п. 9, какъ химическій продуктъ особо непоименованный (Ц. 1906 г. № 14365).

Соли поименованныхъ въ п. 2 ст. 112 алкалоидовъ всякихъ кислотъ, въ томъ числѣ и поименованныхъ въ ст. 108, подлежатъ пропуску по п. 2 ст. 112. (Ц. 1906 г. № 27317).

Сгущенные газы, привезенные въ желѣзныхъ сосудахъ, наравнѣ со сжиженными—по п. 1 ст. 112, на основаніи примѣчанія къ сему пункту (Ц. 1907 г., № 626).

Ортосульфамидобензойная кислота, какъ химическій продуктъ особо непоименованный, подлежитъ пропуску по статьѣ 112 п. 9, но въ виду легкаго и полнаго перехода этой кислоты при плавленіи до 180° Ц. въ ея ангидридъ, составляющій сахаринъ, условія и ограниченія при пропускѣ и продажѣ названнаго продукта должны примѣняться тѣ же, какія установлены для сахараина. (Ц. 1907 г. № 30891).

Двойныя соли алкалоидовъ, поименованныхъ въ пунктѣ 2 статьи 112-ой общаго и конвенціоннаго тарифа, и щелочныхъ металловъ отъ кислотъ, поименованныхъ въ пунктахъ 4, 5, 6, 7 и 8 статьи тарифа 108, какъ на примѣръ бензойно—или салицилово-кислыя кофейно-натріевыя соли — по статьѣ 112 п. 2 (Ц. 1908 г. № 6073).

Столовая соль подъ названіемъ „Cerebos“, представляющая по своему химическому составу поваренную соль съ примѣсью фосфорнокислыхъ и сѣрниокислыхъ солей, признана

Пошлина общаго та- моженнаго тарифа.	Пошлина конвенціо- наго тамо- жен. тар.
Руб. Коп.	Руб. Коп.

Наименованіе товаровъ.

Ст 113.

химическимъ продуктомъ особо непоименованнымъ, подле-
жащимъ пропуску по п. 9 ст. 112 (Ц. 1909 г. № 5962).

Ацетинъ (Azetin)—смѣсь уксусныхъ эфировъ глицерина—
по ст. 112 п. 9 (Ц. 1909 г. № 34804).

Гидросѣристый натръ — по ст. 112, п. 9 (Ц. 1909 г.
№ 34804).

Нафталинъ очищенный, нанесенный на картонъ (средство
противъ моли)—по ст. 112 п. 1 (Ц. 1909 г. № 34804).

Составъ для оттисковъ зубовъ (Stent's), употребляемый
зубными врачами, изъ воска и живицы, подкрашенный,—по
ст. 112 п. 9 (Ц. 1909 г. № 34804).

Ксероформъ (Трибромфенолвисмутъ)—по ст. 112 п. 5 лит. в
(Ц. 1909 г. № 34804).

Mortaphis—средство для истребленія паразитовъ деревь-
евъ, представляющее растворъ никотина и эфирныхъ маселъ
въ спиртѣ и скипидарѣ — по ст. 112, пун. 9 (Ц. 1910 г.
№ 520).

Вазелинъ стерилизованный подлежитъ пропуску, какъ
фармацевтическій продуктъ, особо непоименованный, по
статьѣ 112 п. 9. (Ц. 1910 г. № 26169).

113. Составныя лекарства и дозированные препараты:

- 1) составныя лекарства, кромѣ пластырей на шелковыхъ и полшелковыхъ тканяхъ, въ готовомъ видѣ, къ привозу по особымъ спискамъ дозволеннымъ, а также всякіе хими-
ческіе и фармацевтическіе продукты привози-
мые въ дозированномъ видѣ, съ пуда брутто
- 2) цѣлебные пластыри, состоящіе изъ тканей шелковыхъ и полшелковыхъ, пропитанныхъ или намазанныхъ различными веществами, къ привозу по особымъ спискамъ дозволен-
ные, съ фунта брутто

40 — 24 —

4 — 4 —

Примѣчаніе къ пунктамъ 1 и 2. Вышеуказанные
списки составляются Медицинскимъ Совѣтомъ Министерства
Внутреннихъ Дѣлъ, по соглашенію съ Министерствомъ Фи-
нансовъ.

Примѣчаніе къ пунктамъ 1 и 2. Вышеуказанные
списки составляются Медицинскимъ Совѣтомъ Министерства
Внутреннихъ Дѣлъ, по соглашенію съ Министерствомъ Фи-
нансовъ. Анализы французскихъ специальныхъ фармацевти-
ческихъ средствъ, произведенные въ французскихъ лабора-
торіяхъ, одобренныхъ Русскимъ Правительствомъ, должны
быть признаваемы Медицинскимъ Совѣтомъ Министерства
Внутреннихъ Дѣлъ. Къ привозимымъ лекарствамъ могутъ
быть прилагаемы краткія описанія ихъ назначенія и способа
употребленія.

Примѣчаніе къ ст. 113. Подъ наименованіемъ хи-
мическихъ и фармацевтическихъ продуктовъ, ввозимыхъ въ
дозированномъ видѣ, подразумѣваются врачебные препараты,
содержащіе въ лекарственныхъ дозахъ медицинскія средства,

вполнѣ приготовленныя для употребленія, раздѣленныя по-
ровну по вѣсу или мѣроу, какъ, напрымѣръ, пилюли, прес-
сованныя лепешки, крупинки, свѣчки и т. п.

РАЗЪЯСНЕНІЯ.

Лица, получающія изъ-за границы готовыя составныя средства, непоименованныя въ спискахъ дозволенныхъ къ привозу средствъ, во избѣжаніе безусловнаго отказа со стороны Медич. Совѣта въ разрѣшеніи ввоза товара, должны представлять, одновременно съ образцами, и описаніе составныхъ частей товара. (Ц. 1884 г. № 12615).

Такъ какъ пропуску или воспрещенію по 113 статьѣ тарифа подлежатъ лишь составныя заграничныя лѣкарства, а по смыслу Устава врачебнаго къ таковымъ лѣкарствамъ должны быть относимы лишь врачебныя средства дозированной, сложныя, привозимыя въ особой удобной или изящной формѣ и, по своему составу и способу приготовленія, составляющія секретъ изобрѣтателя, то всякіе химическіе продукты, косметическія вещи и тому подобныя предметы, подлежащія оплатѣ пошлиною не по ст. 113, а по другимъ статьямъ тарифа, должны быть пропускаемы таможенными безъ истребованія на то разрѣшенія Медич. Совѣта. (Ц. 1886 г. № 16725).

Такъ какъ практикою послѣднихъ лѣтъ достаточно выяснилось, что Медич. Совѣтъ входитъ въ разсмотрѣніе лишь тѣхъ представляемыхъ ему сложныхъ средствъ, которыя сопровождаются описаніемъ составныхъ частей и способовъ приготовленія, то, въ случаѣ привоза изъ-за границы составныхъ лѣкарствъ, въ Спискахъ прямо непоименованныхъ, указавъ товаробъявителю на безцѣльность представленія Медич. Совѣту образцовъ безъ соотвѣтственныхъ описаній, предоставлять ему вывозить тѣ лѣкарства обратно за границу по уплатѣ могущихъ причитаться за неправильность или неточность объявки взысканій (Ц. 1886 г. № 16725).

Соль „Виши“ въ дозированной порошокъ—пост. 113 п. 1. (Ц. 1889 г. № 18875).

На основаніи Высоч. повелѣнія (28 дек. 1890 г.), Коховская лимфа, привозимая пассажирами и пересылаемая изъ-за границы по почтѣ, по исчисленіи за нее, какъ за патентованное заграничное лѣкарство, пошлинъ по ст. 113 и прочихъ сборовъ, должна немедленно препровождаться во врачебныя управленія тѣхъ губерній, въ которыхъ она подлежитъ выдачѣ ея владѣльцамъ, при отношеніи, въ коемъ должны быть указаны все причитающіеся сборы, подлежащія взысканію съ получателя лимфы и отсылкѣ полностью таможенѣ на счетъ получателя (Ц. 1891 г. № 89).

При привозѣ Гоффманскихъ капель слѣдуетъ исполнять все формальности, установленныя для сильно-дѣйствующихъ средствъ (Ц. 1892 г. № 1433).

Смѣси растеній, употребляемыя въ медицинѣ, а также дозированные порошки изъ одного или нѣсколькихъ растеній, составляющіе готовое лѣкарство, если они дозволены къ привозу, подлежатъ пропуску по ст. 113 п. 1. (Ц. 1893 г. № 6768).

Дозированныя лѣкарственныя вещества, независимо отъ того какъ оплачивается самый продуктъ въ недозированномъ видѣ—по ст. 113 (Ц. 1906 г. № 12310).

Ст. 114—119.

Наименованіе товаровъ.

Пошлина
общаго та-
моженнаго
тарифа.
Руб. Коп.

Пошлина
конвенціон-
наго тамо-
жен. тар-
Руб. Коп.

114. Фосфоръ (обыкновенный и красный), съ пуда брутто	16 50	— —
115. Эфиръ (сѣрный), коллодіумъ; хлораль, хлороформъ съ пуда	16 50	— —
116. Опій и лактукарій, съ пуда	22 50	— —
117. Масла растительныя и глицеринъ неочищенный: 1) жирныя (оливковое, деревянное, лавровое, хлопчатниковое и т. п.), кромѣ особо поиме- нованныхъ, олифа или вареное масло, съ пуда	3 30	3 30 ^{*)}
<u>Примѣчаніе (по Пред. 1908 г.). Начиная съ 19 де- кабря 1910 года (1 Января 1911 г.) пошлина на ввозимыя въ Россію жирныя растительныя масла (оливковое, лавровое, хлопчатниковое и т. п.), кромѣ особо поименованныхъ, вареное масло, олифу будетъ понижена до 3 рублей 10 копѣекъ съ пуда.</u>		
2) клещевинное (рициновое), ализариновое, съ пуда	3 96	— —
3) кокосовое и пальмовое, съ пуда	1 65	— —
4) <i>отмѣненъ</i>		
5) глицеринъ неочищенный, съ пуда	1 50	— —

РАЗЪЯСНЕНІЯ.

Столовое оливковое масло вышихъ сортовъ (деликатес-
ное), въ специальныхъ стеклянныхъ сосудахъ съ этикетками,
надписями и т. п. и переходящее къ покупателямъ съ этой
посудой, подлежитъ оплатѣ пошлиной вмѣстѣ съ таковыми
сосудами; что же касается масла, хотя и доставляемого въ
стеклянной посудѣ, но не соответствующаго вышеприведен-
нымъ условіямъ, то оно, по желанію покупателей, можетъ
быть очищаемо пошлиной по наличному вѣсу, для опредѣ-
ленія коего таможи имѣютъ опредѣлять вѣсъ тары извѣст-
наго процента цомѣщеній, находящихся въ транспортѣ
(Ц. 1892 г. № 13349).

Масло жирное мускатныхъ орѣховъ — по ст. 117 п. 1.
(Ц. 1909 г. № 34804).

118. Ароматическія воды безъ примѣси алкоголя, какъ-то: лавровишневая, перечной мяты, поме- ранцевыхъ цвѣтовъ, розовая и т. п., съ пуда.	7 95	— —
а) <u>Ароматическія воды безъ примѣси алкоголя, какъ-то: лавровишневая, перечной мяты, ро- зовая и т. п., за исключеніемъ воды поме- ранцевыхъ цвѣтовъ, съ пуда</u>	— —	6 —
б) <u>Вода померанцевыхъ цвѣтовъ, съ пуда</u>	— —	4 —
119. Косметики и благовонныя вещества: 1) бѣлила, румяна, составы для крашенія во- лосъ, не содержащіе спирта; курительныя		

¹⁾ По Продолженію 1908 г.

^{*)} Пошлина по ст. 117 п. 1 съ 19 декабря 1910 г. понижена до 3 р. 10 к.
(Ц. 1910 г. № 34112).

Ст. 119.

Наименованіе товаровъ.

Пошлина общаго та- моженнаго тарифа.	Пошлина конвенціон- наго тамо- жен. тар.
Руб. Коп.	Руб. Коп.

свѣчи, всякіе, особо непоименованныя, косме- тическіе товары, въ томъ числѣ всякія бла- говонныя вещества кристаллическія, сово- купно съ вѣсомъ стклянокъ, сосудовъ, ко- робонокъ или другой упаковки, съ пуда	24 —	16 80
2) всякія парфюмерныя и косметическія издѣ- лія, содержащія спиртъ, какъ-то: духи, ду- шистыя воды, эликсиры и т. п., а также по- мада, съ пуда брутто	52 50	— —
а) <u>всякія парфюмерныя и косметическія издѣ- лія, содержащія спиртъ, какъ-то: духи, эли- ксиры и т. п., а также помада, съ пуда брутто</u>	— —	36 75
б) <u>душистыя воды, содержащія алкоголь и аро- матическія вещества, съ пуда брутто</u>	— —	20 40
в) <u>помада въ помѣщеніяхъ, имѣющихъ вѣсъ вмѣстѣ съ товаромъ, не менѣе 10 фунтовъ, съ пуда брутто</u>	— —	15 —
3) эфирныя и благовонныя масла, природныя и искусственныя, приготовленныя безъ примѣси спирта, съ пуда	26 40	16 80

РАЗЪЯСНЕНІЯ.

Духи, привозимые въ большихъ помѣщеніяхъ—по ст. 119 п. 2, принадлежности, необходимыя для развѣски духовъ въ мелкія помѣщенія, привозимыя отдѣльно—по матеріалу издѣлій (Ц. 1894 г. № 21902).

Признавать душистыми водами, поименованными въ лит. б п. 2 ст. 119 конвенц. тарифа, такіе косметическіе спиртовые растворы благовонныхъ веществъ, которые, при разбавленіи ихъ водою (при 16° С), выдѣляютъ муть не равнѣе, чѣмъ крѣпость спирта сдѣлается ниже 85° по Траллесу, духами же, пропускаемыми по лит. а п. 2 ст. 119 конвенц. тарифа, наоборотъ, признавать такіе косметическіе спиртовые растворы благовонныхъ веществъ, въ которыхъ при указанномъ испытаніи муть появляется при крѣпости спирта выше 85° по Траллесу (Ц. 1900 г. № 4276).

Способъ испытанія душистыхъ спиртовыхъ растворовъ см. въ отдѣлѣ Справочныя свѣдѣнія.

Помада для волосъ, въ томъ числѣ фиксажуръ и венгерская помада—по ст. 119 п. 2 (Ц. 1904 г. № 13994).

Составы для смягченія кожи, какъ, напр., кольдъ-кремъ—по п. 1 ст. 119 (Ц. 1904 г. № 13994).

По лит. б пункт. 2 ст. 119 конвенц. тарифа подлежатъ пропуску лишь спиртовыя воды душистыя, т. е. жидкости, имѣющія то-же назначеніе, какъ и духи, отличающіеся отъ нихъ по пробѣ, установленной циркуляромъ 1900 г. № 4276, и какъ духи-же, не содержащіе въ своемъ составѣ, кромѣ спирта и ароматическихъ веществъ, никакихъ другихъ привѣсей (смоль, растительныхъ экстрактовъ, разныхъ лѣкарственныхъ и дезинфекціонныхъ веществъ и т. п.); присутствіе

Наименованіе товаровъ.

Пошлина общаго та- моженнаго тарифа.	Пошлина конвенціон- наго тамо- жен. тар.
Руб. Коп.	Руб. Коп.

последнихъ указываетъ уже на совершенно иное назначеніе товара и тѣмъ самымъ характеризуетъ его, какъ косметическія издѣлія, особо непоименованныя, относящіяся въ случаѣ, если приготовлены на спирту, къ лит. а п. 2 ст. 119 конвенц. тарифа (Ц. 1906 г. № 14366).

Кристаллическое благовонное вещество „ванилинъ“ — по ст. 119 п. 1 (Ц. 1907 г. № 626).

Ассортиментъ косметическихъ принадлежностей и приспособленій для украшенія волосъ (обращающійся въ продажѣ какъ одно цѣлое), въ числѣ коихъ имѣется жидкій составъ, содержащій спиртъ—по ст. 119, п. 2, лит. а (Ц. 1910 г. № 36911).

120. Мыло:

- | | | |
|--|-------|-------|
| 1) косметическое, въ жидкомъ и твердомъ видѣ и въ порошокъ, съ пуда брутто | 11 88 | 10 80 |
| 2) всякое, кромѣ косметическаго, съ пуда | 2 97 | 2 70 |

РАЗЪЯСНЕНІЯ.

Дезинфекціонное мыло Джейса въ кускахъ—по ст. 120 (Ц. 1886 г. № 604).

Висбаденское мыло—по ст. 120 п. 1 (Ц. 1887 г. № 18521).

Мыломъ косметическимъ признавать всякое мыло благовонное, а также такія мыла, въ составъ коихъ введены вещества съ гигиеническими цѣлями (Ц. 1894 г. № 1718).

Мыло марсельское (оливковое) безъ всякихъ примѣсей—по ст. 120 п. 2 (Ц. 1894 г. № 21903).

Мыло косметическое, привозимое въ бумажныхъ обложкахъ и коробкахъ—по ст. 120 п. 1, совокупно съ обложками и внутренними коробками (Ц. 1904 г. № 12130).

- | | | |
|---|-------|-----|
| 121. Лаки спиртовые и скипидарные; растворы смоль въ маслѣ (масляные лаки), съ пуда | 16 50 | — — |
|---|-------|-----|

РАЗЪЯСНЕНІЕ.

Указомъ Прав. Сената 1910 г., за № 9993, пропускъ по ст. 121 тарифа скипидарнаго лака для покрытія масляныхъ картинъ вмѣстѣ съ небольшими стеклянными сосудами, въ коихъ лакъ былъ привезенъ, снабженными этикетками съ указаніемъ назначенія товара и предупреждающими надписями для потребителя во избѣжаніе смѣшенія съ товарами другихъ фирмъ, какъ представляющими специальную заграничную упаковку, переходящую вмѣстѣ съ товаромъ къ потребителю, на основаніи § 15 правилъ 29 мая 1904 г., о порядкѣ и способѣ опредѣленія количества товаровъ при досмотрѣ (§ 83 общей инструкціи, 29 мая 1904 г.), признанъ правильнымъ. (Ц. 1910 г. № 36911).

- | | | |
|---|-------|-----|
| 122. Сургучъ, сургучная смола, съ пуда | 4 37½ | — — |
| 123. Спички химическія зажигательныя, всякаго рода, съ пуда | 3 30 | — — |

РАЗЪЯСНЕНІЕ.

Хлопчатобумажныя зажигательныя ленты, пропитанныя парафиномъ и покрытыя мѣстами фосфорной массой, ничего общаго не имѣющія съ писчебумажными лентами, указанными въ Ц. 1901 г. № 19906 (см. подъ ст. 215), предназначаемыя, согласно отзыву Горн. Деп., для предохраненія воспламененія рудничныхъ лампъ системы Фримана и Вольфа—

Ст. 124—125.

Наименованіе товаровъ.

Пошлина общаго та- моженнаго тарифа.	Пошлина конвенціо- наго тамо- женн. тар.
Руб. Коп.	Руб. Коп.

подлежать пропуску по ст. 123. Упомянутыя зажигательныя ленты, какъ замѣняющія собою въ указанномъ случаѣ спички, подлежатъ, согласно отзыву Гл. Управл. Неоклади. Сб. и Каз. прод. питей, выпуску изъ таможенъ не иначе, какъ по оплатѣ акцизомъ и обложенію бандеролями, на общемъ основаніи, по общему числу находящихся на лентахъ, упакованныхъ въ жестянки, дѣленій, заключающихъ фосфорную массу, при чемъ для обложенія бандеролями жестянки могутъ быть укладываемы товароотправителями въ какія-либо помѣщенія (Ц. 1900 г. № 7999).

124. Дубильныя вещества:

1) кора дубильная и всякія естественныя дубильныя вещества, не измельченныя въ порошокъ, съ пуда брутто	— 07½ — —
<u>Кора дубильная, съ пуда брутто</u>	— — — 06
<u>(По Прод. 1908 г.) Сумахъ, даже измельченный или молотый, съ пуда брутто</u>	— — — 7½
Примѣчаніе. Квебраховое дерево въ бревнахъ и полѣвьяхъ и кора мимозы (кромѣ измельченной въ порошокъ) пропускаются безпошлинно.	
2) тѣ же, измельченныя въ порошокъ, кромѣ сумаха, пропускаемаго во всякомъ видѣ по пункту 1 сей (124) статьи, съ пуда	— 22½ — —
3) дубильные экстракты всякіе, кромѣ галлусоваго и сумаховаго, съ пуда	— 75 — 75

РАЗЪЯСНЕНІЕ.

Каштановое дерево, служащее почти исключительно матеріаломъ для приготовленія дубильно-красильныхъ экстрактовъ—по соотвѣтствующимъ п.п. ст. 124(Ц. 1893г. № 15556).

125. Самородныя красильныя вещества:

1) растительныя, кромѣ особо поименованныхъ:	
а) неизмельченныя; кверцитронъ во всякомъ видѣ; деревья красильныя въ полѣвьяхъ и чуркахъ, съ пуда	— 09 — —
б) измельченныя въ порошокъ, деревья красильныя тертыя и крошенныя, съ пуда	— 45 — —
2) минеральныя:	
а) красильныя глины всякія и земли: кассельская, сіенская, веронская, болюсъ цвѣтной, кровавикъ, охра, умбра, мумія—хотя бы отмученныя, жженыя или измельченныя; краски, состоящія изъ искусственно приготовленной окиси желѣза (калькатаръ, мертвая голова и т. п.), съ пуда	— 55 — —
<u>Охра въ сыромъ видѣ или въ кускахъ, отмученная или измельченная, съ пуда</u>	— — — 40
б) мѣлъ плавленый или отмученный; мѣлъ и талькъ молотые, съ пуда брутто	— 22½ — —

ст. 126 — 133.

Наименованіе товаровъ.

Пошлина общаго та- моженнаго тарифа.	Пошлина конвенціо- наго тамо- жен. тар.
Руб. Коп.	Руб. Коп.

<u>Мѣль плавленный или отмученный; мѣль молотый, съ пуда брутто</u>	— —	— 15
<u>Талькъ въ порошокъ, съ пуда брутто</u>	— —	— 18

РАЗЪЯСНЕНІЕ.

Фоститъ (порошкообразная смѣсь изъ талька и воднаго мѣднаго купороса), употребляемый для предохраненія виноградной лозы и другихъ растений отъ болѣзней и вредныхъ насѣкомыхъ — по ст. 125 п. 2 лит. б, если примѣсь воднаго мѣднаго купороса входитъ въ количествѣ не болѣе 10% (Ц. 1894 г. № 14637).

126. Орсель (кудбиръ), орлеанъ (биксинъ), кашу (ка- теху); шитгельбъ, съ пуда	— 45	— —
127. Крапъ или марена толченая, съ пуда	— 82 ^{1/2}	— —
128. Индиго естественное и искусственное во всякомъ видѣ (кромѣ индиговаго экстракта и индиго- тина), съ пуда	5 44 ^{1/2}	5 44 ^{1/2}

Примѣчаніе. Индиго естественное и искусственное
будутъ пропускаться съ одною и тою же пошлиною.

129. Кошениль и кошенильные препараты:		
1) кошениль во всякомъ видѣ, кромѣ коше- нильныхъ препаратовъ; кермесныя зерна, съ пуда	1 50	— —
2) кошенильные препараты всякіе, кошениль- ный карминъ, съ фугта	1 —	— —
130. Берлинская лазурь и парижская синь, ультрама- ринъ (природный, искусственный и зеленый); синька всякая, съ пуда	6 60	— —

РАЗЪЯСНЕНІЕ.

Товаръ, представляющій синюю краску, нанесенную на листки бумаги, не оставляющій сомнѣнія въ назначеніи служить для подсиниванія бѣлья — по ст. 130, какъ синька всякая (Ц. 1909 г. № 5962).

131. Бѣлила свинцовыя и цинковыя, съ пуда	1 40	1 30
132. Сурикъ свинцовый, съ пуда,	1 15	— —
133. Краски мѣдныя (въ томъ числѣ ярь-мѣдянка) и мѣдно-мышьяковистыя, съ пуда	6 —	— —
<u>Краски мѣдныя, за исключеніемъ ярь-мѣдянки, и мѣдно-мышьяковистыя, съ пуда</u>	— —	4 50
<u>Ярь-мѣдянка (основная уксусно-кислая соль мѣди), съ пуда</u>	— —	5 40

Примѣчаніе*). Мѣдно-мышьяковистыя соли пропу-
скаются безошлинно. Сіе постановленіе сохраняетъ силу
до 1 Января 1911 года.

*) Дѣйствіе постановленія, изложеннаго въ примѣчаніи къ ст. 133, продлено
до 1 апрѣля 1912 г. (Собр. узак. 1911 г. ст. 8.)

Пошлина общаго та- моженнаго тарифа.	Пошлина конвенцион- наго тамо- жен. тар.
Руб. Коп.	Руб. Коп.

Ст. 134 — 135.

Наименованіе товаровъ.

РАЗЪЯСНЕНІЕ.

Пропускать беспошлинно, по прим. къ ст. 133, лишь та-
кія мѣдно-мышьяковистыя соли (включая сюда парижскую
и швейнфутскую зелень) въ порошокъ или въ спрессованномъ
видѣ къ которымъ, въ предупрежденіе употребленія ихъ
въ видѣ красокъ, примѣшано не менѣе 5% угольнаго по-
рошка (Ц. 1898 г. № 22358).

134. Красильные препараты:

- | | | |
|---|------|-----|
| 1) всякіе осѣбо непоименованные красильные,
а также галлусовый и сумаховый экстрак-
ты; краповые препараты (кромѣ поименован-
ныхъ въ статьѣ 135), съ пуда | 3 75 | — — |
| 2) экстракты: сафлорный (картаминъ) и орсе-
левый—во всякомъ видѣ; индиговый (индиго-
карминъ)—въ тѣстѣ и жидкій; гематинъ
сухой, съ пуда | 7 50 | — — |

РАЗЪЯСНЕНІЯ.

Экстрактъ алоэ (сабуръ) — по ст. 134 п. 1 (Ц. 1885 г.
№ 23190).

Хлорофилъ чистый—по ст. 134 п. 1 (Ц. 1907 г. № 230).

Гематинъ, какъ представляющій красящее начало кам-
пешеваго дерева въ окисленномъ уже состояніи и въ боль-
шей своей части состоящій изъ гематеина и вполне равно-
значный ему по своему техническому значенію, подлежитъ
пропуску по ст. 134, п. 2, наравнѣ съ гематеиномъ (Ц. 1910 г.
№ 520).

- | | | |
|---|-------|------|
| 135. Ализаринъ, ализариновый лакъ и всякія органи-
ческія красящія вещества синтетическія (пиг-
менты), ихъ основанія и лейкосоединенія, а
также смѣси и соединенія пигментовъ съ
неорганическими основаніями и солями (пиг-
ментные лаки, баканы и проч.); индиготинъ
(индиговый экстрактъ въ сухомъ видѣ), съ
пуда | 25 50 | 21 — |
|---|-------|------|

Примѣчаніе. Красящія вещества, смѣшанныя съ ве-
ществами не красящими, какъ, на примѣръ, съ глиною или
масломъ, очищаются пошлиною по ст. 137, когда красящія
вещества составляютъ не болѣе 10% общаго вѣса смѣси.

РАЗЪЯСНЕНІЯ.

Запрещеніе привоза изъ за границы анилиновыхъ красокъ
(ст. 239), послѣдовавшее въ слѣдствіе обнаруженія вреднаго
дѣйствія красной анилиновой краски въ некристаллическомъ
видѣ, должно распространяться только лишь на красную
анилиновую краску, называемую фуксиномъ и другими
равнозначущими именованіями (анилиновая красная, ліон-
ская красная, серизъ) въ некристаллическомъ видѣ, обра-
щающуюся въ продажѣ въ видѣ аморфной, тѣстообразной
массы, а также въ кускахъ или порошокъ, которая заклю-
чаетъ въ себѣ нерѣдко значительную примѣсь мышьякови-
тыхъ соединеній, такъ какъ та-же краска въ очищенномъ

Ст. 136.

Наименованіе товаровъ.

Пошлина общаго та- моженнаго тарифа.	Пошлина конвенціон- наго тамо- жен. тар.
Руб. Коп.	Руб. Коп.

кристаллическомъ видѣ не содержитъ вовсе мышьяка, или если таковой въ оной и находится, то въ самомъ ничтожномъ количествѣ. Что же касается анилиновыхъ красокъ другихъ цвѣтовъ, а также фениловыхъ, нафталиновыхъ, антраценовыхъ красокъ (искусственный ализаринъ), кои совершенно безвредны какъ въ кристаллическомъ, такъ и въ аморфномъ видѣ, то запрещеніе привоза вовсе до нихъ не относится, и таковыя должны быть пропускаемы безпрепятственно.

Для отличія анилиновой краски (фуксинъ или иныхъ наименованій), запрещенной къ привозу, не въ кристаллахъ, а въ тѣстообразномъ состояніи, въ кускахъ и порошкѣ, отъ другихъ не запрещенныхъ къ привозу анилиновыхъ красокъ, каковы: фіолетовая, голубая, зеленая, желтая, оранжевая, коричневая, черная разныхъ наименованій, а также не анилиновыхъ красокъ, каковы: желтая и красная нафталиновыя, искусственный ализаринъ, ауринъ, коралинъ, инкриновая кислота, слѣдуетъ руководствоваться тѣмъ признакомъ, что взятый даже въ самомъ маломъ количествѣ фуксинъ, будучи размѣшанъ въ водѣ или спиртѣ, легко окрашиваетъ эти жидкости въ очень яркій красный цвѣтъ, подобный цвѣту цвѣтка фукси; прочія же, добываемыя изъ продуктовъ перегонки каменнаго угля, красильныя вещества въ водѣ не растворяются или же, растворяясь въ оной, даютъ растворы иныхъ отбѣнковъ (Ц 1875 г. № 7223).

Такъ какъ по ст. 135 наравнѣ съ пигментами подлежатъ пропуску ихъ лейкосоединенія и основанія — органическія вещества сами по себѣ не обладающія красящею способностью, а приобретающія ее лишь послѣ той или другой обработки соответствующими реактивами, почему анализъ таковыхъ веществъ при отсутствіи достаточныхъ данныхъ о нихъ представляетъ большія трудности, Департаментъ Таможенныхъ Сборовъ предписалъ, въ видахъ ускоренія изслѣдованія упомянутыхъ органическихъ веществъ и тѣмъ устраненія задержекъ этого рода товара, а также облегченія разрѣшенія спорныхъ вопросовъ по примѣненію къ нему тарифа, чтобы при оспариваніи примѣненій къ таковымъ соединеніямъ ст. 135 указывались ихъ точныя химическія наименованія или структурныя формулы (Ц. 1907 г. № 34531).

Органическая краска, подобная по способу окрашиванія индиго, но отличная отъ послѣдняго, какъ по своему составу (присутствію сѣры), такъ и по цвѣту, а именно: окрашивающая въ красный цвѣтъ — по ст. 135 (Ц. 1909 г. № 5962).

136. Краски миниатюрныя въ плиткахъ, порошкахъ, на раковинахъ и въ пузыряхъ; тушь китайская съ пуда 7 50 — —

Миниатюрныя краски на фарфоровыхъ и фаянсовыхъ чашечкахъ, блюдцахъ, въ трубочкахъ или въ оловянныхъ капсюляхъ.
тушь китайская жидкая въ флаконахъ, съ пуда 7 50

Примѣчаніе. Миниатюрныя краски, привозимыя въ ящикахъ, специально для нихъ приспособленныхъ и переходящихъ вмѣстѣ съ красками къ потребителю, оплачиваются пошлиною по статьѣ 216, совокупно съ вѣсомъ ящиковъ.

Повышенна общаго та- моженнаго тарифа.	Повышенна конвенціо- наго тамо- жен. тар.
Руб. Коп.	Руб. Коп.

Ст. 137.

Наименованіе товаровъ.

РАЗЪЯСНЕНІЕ.

Ящики для миниатюрныхъ красокъ, привозимые отдѣльно, безъ красокъ—по соответствующимъ статьямъ тарифа, по материалу издѣлій (Ц. 1910 г. № 23604).

137. Краски и красильныя вещества особо непоименованныя; всякія краски съ подцвѣткой незначи-
тельнымъ количествомъ органическаго пиг-
мента или тертыя на водѣ, клейкихъ раство-
рахъ, маслѣ и т. п.; краски съ примѣсью уско-
ряющихъ высыханіе веществъ, если онѣ не
подлежатъ оплатѣ пошлиною по высшей ставкѣ;
вакса; чернила всякія, жидкія и сухія, съ пуда.

5 —	5 —
— —	4 —

Чернила всякія, съ пуда

Примѣчаніе. Подцвѣткою незначительнымъ количе-
ствомъ органическаго пигмента признается прибавка орга-
ническаго пигмента въ количествѣ до 30/0 включительно.

РАЗЪЯСНЕНІЯ.

Чернила, привозимыя въ стеклянной и глиняной по-
судѣ—по ст. 137, за вычетомъ установленныхъ процентовъ
на тару, безъ оплаты пошлиною посуды, за исключеніемъ
тѣхъ случаевъ, когда она представляетъ чернильницы; въ
семь послѣднемъ случаѣ—чернильницы подлежатъ пропу-
ску по ст. 216 (Ц. 1894 г. № 21900).

Свинець сѣрноокислый, приготовленный на маслѣ—по ст.
137 (Ц. 1895 г. № 574).

Бѣлая краска, извѣстная въ торговлѣ подъ названіемъ
„литопонъ“, состоящая изъ сѣрноокислаго барита и сѣрни-
стаго цинка—по ст. 137 (Ц. 1901 г. № 29222).

Быстръ минеральный — искусственно приготовленная
марганцевая краска—по ст. 137 (Ц. 1910 г. № 520).

Краска изготовленная изъ экстракта синяго сандала
(кампеша), соединеннаго въ опредѣленной пропорціи съ
кромовощелочной солью (такъ называемый кампешевый лакъ)
по ст. 137. (Ц. 1910 г. № 36911).

Въ виду того, что по ст. 137 въ качествѣ чернилъ, мо-
гутъ пропускаться соединенія, въ которыя пигментъ вхо-
дитъ, какъ продцвѣтка лишь не болѣе 3 проц., товаръ, со-
стоящій цѣликомъ изъ органическаго красящаго синтети-
ческаго вещества, подлежатъ пропуску по ст. 135. (Ц. 1910
г. № 36911).

Указомъ Прав. Сената 1910 г., за № 5333, оплата пошли-
ною по статьѣ 137 сухихъ чернилъ совокупно съ неболь-
шими деревянными банками, въ коихъ они были привезены,
какъ представляющими специальную заграничную упаковку
товара, переходящую вмѣстѣ съ товаромъ къ потребителю,
на основаніи § 15 правилъ, 29 мая 1904 г., о порядкѣ и спо-
собѣ опредѣленія количества товаровъ при досмотрѣ (§ 83
общей инструкціи 29 мая 1904 г.), признана правильною
Ц. 1910 г. № 36911)

Пошлина общаго та- моженного тарифа.	Пошлина конвенцион- наго тамо- жен. тар.
Руб. Коп.	Руб. Коп.

Ст. 138.

Наименованіе товаровъ.

Группа VII.

Руды, металлы и всякаго рода издѣлія изъ металловъ.

138. Руды металлическія и минеральныя:

- 1) всякія кромѣ графита и свинцовой руды, съ пуда — 10¹/₂ — —
- 2) свинцовая, съ пуда — 10¹/₂ — —

Примѣчаніе 1. Определенная въ пунктѣ 2 сей (138) статьи пошлина повышается, чрезъ три года со дня введенія въ дѣйствіе пошлины на свинецъ въ 70 копѣекъ, до 20 копѣекъ съ пуда, а чрезъ шесть лѣтъ, считая съ того же срока, до 30 копѣекъ съ пуда.

Примѣчаніе 2. Сѣрный колчеданъ (желѣзный) пропускается съ пошлиной въ 1¹/₂ копѣйки съ пуда. Сѣрный колчеданъ, содержащій свыше 2% мѣди, оплачивается сверхъ 1¹/₂ копѣекъ съ пуда, пошлиною въ 3³/₄ копѣйки за каждый процентъ чистой мѣди, свыше 2%, въ пудѣ его содержащейся.

Сѣрный колчеданъ (желѣзный), содержащій не свыше 2% мѣди — — — — — **безпошлинно.**

Примѣчаніе 3. Мѣдныя руды, а равно мѣдный обгаръ и мѣдные шлаки оплачиваются пошлиною въ 3³/₄ копѣйки за каждый процентъ чистой мѣди, въ пудѣ ихъ содержащейся.

РАЗЪЯСНЕНІЯ.

Въ видахъ предупрежденія затрудненій при исчисленіи пошлинъ за сѣрный колчеданъ, содержащій свыше 2% чистой мѣди, равно мѣдныя руды, мѣдный обгаръ и мѣдные шлаки, въ коихъ пошлина опредѣляется за каждый процентъ чистой мѣди, въ пудѣ руды содержащейся, и въ предупрежденіе замедленія пропуска ихъ изъ-за границы, г. Мин. Финансовъ приказалъ объявить по таможенному ведомству нижеслѣдующее: 1) предоставить торгующимъ при таможенныхъ купцамъ и ихъ повѣреннымъ право, предварительно доставки самаго товара въ Россію, представлять въ Деп., черезъ таможи, заблаговременно, до 2 мѣсяцевъ ранѣе привоза товара, образцы выписываемыхъ ими рудъ съ тѣмъ, чтобы опредѣленіе процентнаго содержанія въ послѣднихъ чистой мѣди производить въ Деп., и образцы съ оставленныхъ частей ихъ въ Деп. отсылать въ подлежащія таможи; 2) предложить таможнямъ сличать эти образцы съ привозимыми рудами и выпускать оныя съ очисткой пошлинсю, сообразно результатамъ произведеннаго Деп. изслѣдованія, подѣ обязательство купца доплатить пошлину въ случаѣ требованія, при чемъ образцы, отдѣляемые отъ пропускаемыхъ транспортовъ, представлять въ Деп. для проверки. (Ц. 1891 г. № 11998).

Въ измѣненіе Ц. 1891 г. № 11998 признано возможнымъ, чтобы образцы колчедана, представленные въ таможию для предварительнаго изслѣдованія, приводились таможнями въ однообразную массу (путемъ тщательнаго перемѣшиванія кусковъ и порошка руды), послѣ чего ¹/₂ такого, при-

Пошлина общаго та- моженнаго тарифа.	Пошлина конвенціон- наго тамо- жен. тар.
Руб. Коп.	Руб. Коп.

ст. 139.

Наименованіе товаровъ.

веденнаго въ однообразный видъ образца присыла- лась бы въ Деп. Т. Сб., другая $\frac{1}{2}$ сохранялась бы въ та- можнѣ. Затѣмъ выпускъ прибывшаго товара производится на основаніи излѣдованія Деп. и сличенія товара съ остав- ленною въ таможиѣ половиною образца, при чемъ часть образца, представленная въ Деп. уже не возвращается. Въ остальномъ надлежитъ въ точности руководствоваться Ц. 1891 г. № 11998. (Ц. 1907 г. 27347).

139. Чугунъ въ штыкахъ (свинкахъ), лому и струж- кахъ:

- | | | | |
|--|---|--------------------|-----|
| 1) всякій, кромѣ особо поименованнаго: | | | |
| а) привозимый моремъ, съ пуда | — | 45 | — — |
| б) по западной сухопутной границѣ, съ пуда | — | 52 $\frac{1}{2}$ * | — — |
| 2) марганцевый (ферро-манганъ), кремнистый, хромистый, съ пуда | — | 75 | — — |

РАЗЪЯСНЕНІЕ.

Къ спеціальнымъ торговымъ чугунамъ, поименованнымъ въ ст. 139 п. 2, относятся чугуны марганцевый (ферро-манганъ) съ содержаніемъ 35% и свыше марганца; кремнистый съ содержаніемъ 8% и свыше кремнія и хромистый съ содержаніемъ 6% и свыше хрома.

Отличительные признаки чугуновъ: марганцеваго, кремнистаго и хромистаго слѣдующіе:

1) Марганцевые чугуны (ферро-манганъ) тверды, хрупки и на магнитную стрѣлку не дѣйствуютъ; изломъ чугуновъ мелко-зернистый, безъ рѣзкаго выдѣленія кристалловъ, равноѣрно плотный, нѣсколько шероховатый; въ свѣжѣмъ изломѣ марганцевые чугуны бѣловато-сѣраго цвѣта, съ шелковисто-матовымъ блескомъ; отъ долговременнаго вліянія воздуха на поверхности чугуна замѣчается побѣжалость цвѣтовъ и тогда они по наружной окраскѣ похожи на желѣзанный колчеданъ.

Примѣчаніе. На марганцевый чугунъ похожъ зеркальный чугунъ, содержащій отъ 5% до 20% марганца; такой чугунъ въ свѣжѣмъ изломѣ серебристо-бѣлый и крупно-кристаллическій (пластинчатый) и на магнитную стрѣлку дѣйствуетъ.

2) Кремнистые чугуны (ферро-силиціумъ) похожи на сѣрые чугуны, изломъ ихъ крупно-зернистый, съ сильно блестящими точками, простыми или звѣздчатыми пластинками стекляннаго блеска. Цвѣтъ такихъ чугуновъ сѣрый или сѣроватый.

3) Хромистые чугуны (ферро-хромъ) очень тверды и хрупки (привозятся въ небольшихъ кускахъ, иногда въ видѣ крупныхъ зеренъ); изломъ ихъ явственно-кристаллическій, мелко-лучистый или иглистый; свѣтлый; изломъ такихъ чугуновъ бѣловатый, съ весьма мелкими сильными блестками. На воздухѣ хромистые чугуны желтѣютъ и на поверхности ихъ является легкая побѣжалость цвѣтовъ, подобно какъ у марганцевыхъ чугуновъ (Ц. 1891 г. № 11318).

*) По договору съ Германіей пошлины, взимаемыя по сухопутной границѣ, должны быть приравнены къ пошлинамъ, взимаемымъ при ввозѣ моремъ.

Пошлина общаго та- моженнаго тарифа.	Пошлина дифференци- альнаго тамо- женнаго тар. Руб. Коп.
---	--

Ст. 140.

Наименованіе товаровъ.

140. Желѣзо:

- | | | |
|---|----------|----------|
| 1) полосовое и сортовое всякое, кромѣ нижепоименованнаго; желѣзо въ крицахъ, пудлинговыхъ кускахъ или болванкахъ, въ лому, мильбарсъ, желѣзо въ порошкѣ: | | |
| а) привозимое моремъ, съ пуда | — 90 | } — 75*) |
| б) по западной сухопутной границѣ, съ пуда. | 1 08 | |
| 2) желѣзные рельсы, хотя бы съ продѣланными отверстиями и шпунтами: | | |
| а) привозимые моремъ, съ пуда | — 90 | } — — |
| б) по западной сухопутной границѣ, съ пуда. | 1 08 * | |
| 3) листовое всякое, толщиною въ 1/2 миллиметра и болѣе; въ плитахъ шириною свыше 46 сантиметровъ; желѣзо сортовое всякое, при ширинѣ или высотѣ болѣе 46 сантиметровъ, равно какъ при толщинѣ или діаметрѣ въ 18 сантиметровъ и свыше; желѣзо фасонное (тавровое, двухтавровое, бимсовое, зетовое и другихъ т. п. сложныхъ профилей, кромѣ углового, пропускаемаго по пункту 1 сей (140) статьи); желѣзо тонкосортное при ширинѣ или діаметрѣ свыше 6 1/4 миллиметровъ до 12 1/2 миллиметровъ включительно: | | |
| а) привозимое моремъ, съ пуда | 1 27 1/2 | } 1 05*) |
| б) по западной сухопутной границѣ съ пуда. | 1 53 | |
| 4) листовое, тоньше 1/2 миллиметра: | | |
| а) привозимое моремъ, съ пуда | 1 50 | } 1 50*) |
| б) по западной сухопутной границѣ, съ пуда. | 1 80 | |

Примѣчаніе. Желѣзо, шириною или діаметромъ въ 6 1/4 миллиметровъ и менѣе, оплачивается пошлиною по пункту 1 статьи 155.

Примѣчаніе къ ст. ст. 140 и 142. Подлежатъ оплатѣ пошлинами по пп. 3 и 4 ст. ст. 140 и 142 желѣзные и стальные листы и плиты, упомянутые въ сихъ пунктахъ, какова бы ни была форма, въ которую эти листы и плиты обрѣзаны.

РАЗЪЯСНЕНІЯ.

Плоскія котельныя днища—не выгнутыя по ст. 140 п.3; выгнутыя по ст. 152 (Ц. 1884 г. № 5653).

Сорговымъ желѣзомъ и сорговою сталью, пропускаемыми по п.п. 1 ст. 140 и 142, надлежитъ считать такіе виды желѣза и стали не въ дѣлѣ, поперечное сѣченіе которыхъ представляетъ простѣйшія геометрическія фигуры, какъ-то: квадратъ, прямоугольникъ, треугольникъ, параллелограммъ, ромбъ, трапецію, кругъ, части круга, овалъ, полукольцо и т. п. Незначительныя выпуклости и вогнутости, придаваемые сторонамъ вышеупомянутыхъ сѣченій, при изготовленіи нѣкоторыхъ специальныхъ сортовъ желѣза и стали (бо-

*) См. выноску на стр. 78.

Ст. 141.

Наименованіе товаровъ.

Пошлина общаго та- моженнаго тарифа.	Пошлина конвенціон- наго тамо- жен. тар.
Руб. Коп.	Руб. Коп.

родчатое, рессорное, для подковныхъ гвоздей и т. п.), а равно фигуры, получаемыя на поверхностяхъ упомянутыхъ сортовъ, при прокаткѣ сихъ послѣднихъ въ валкахъ съ фигурными ручьями, не должны служить поводомъ къ причисленію металловъ къ сортамъ фасоннымъ, отнесеннымъ къ п.п. 3 ст. 140 и 142.

Къ п.п. 1 ст. 140 и 142 слѣдуетъ относить также угловое желѣзо и угловую сталь, кромѣ угло-бимсовыхъ сортовъ, какъ принадлежащихъ къ разряду фасонныхъ.

Всякіе сорта желѣза и стали, не подходящіе подъ вышеупомянутое опредѣленіе, слѣдуетъ считать фасонными и относить къ п.п. 3 ст. 140 и 142.

При отнесеніи сортового желѣза и сортовой стали къ п.п. 3 ст. 140 и 142 и къ п. 1 ст. 155, слѣдуетъ опредѣлять размѣры по наибольшей сторонѣ сѣченія; для овальнаго желѣза и стали—по большей оси овала, а для желѣза и стали полу-кольцоваго сѣченія и ему подобныхъ—по наибольшему изъ всѣхъ кратчайшихъ разстояній между крайними точками, лежащими на одной сторонѣ. Съ угловомъ же желѣзѣ и угловой стали слѣдуетъ брать размѣры по наружной сторонѣ одной изъ двухъ равныхъ полкъ въ равнопольномъ (равностороннемъ) угловомъ желѣзѣ и стали и по наибольшей—въ разнопольномъ (неравностороннемъ). (Ц. 1891 г. № 11318).

Желѣзо и сталь въ лентахъ — по п.п. 1 ст. 140 и 142 (Ц. 1894 г. № 21510).

Въ виду постоянно встрѣчающихся на практикѣ въ таможенныхъ затрудненій и недоразумѣній въ опредѣленіи $\frac{1}{2}$ миллиметра толщины листовъ желѣза и стали, Д. Т. Сб., съ разрѣшенія Г. Мин. Финансовъ, поручилъ таможеннымъ въ тѣхъ случаяхъ, когда точное опредѣленіе указанной толщины листовъ желѣза и стали имѣющимися въ таможенныхъ инструментами можетъ оказаться недостаточнымъ, принять для контрольной провѣрки правильности опредѣленія $\frac{1}{2}$ миллиметра вѣсовой способъ, согласно коему, при правильности геометрической площади, листъ желѣза и стали въ 2 кв. арш. (нормальныхъ размѣровъ 2 X 1 арш.) вѣситъ не менѣе 9 ф. 37 з., 1 кв. арш. — 4 ф. 66 $\frac{1}{2}$ зол., 100 кв. верш. — 176 зол., 1 кв. фут. — 83 зол., 100 кв. дюймовъ — 57,5 зол., 1 кв. метръ — 9 ф. 27 зол. (Ц. 1894 г. № 7777, въ исправленномъ видѣ).

Желѣзные и стальные рельсы какъ для паровыхъ, такъ и для конныхъ и электрическихъ тягъ, независимо отъ формы ихъ поперечнаго сѣченія — по п. 2 ст. 140 и 142 (Ц. 1898 г. № 15000).

Листовое, волнистое и гофрированное желѣзо, признаваемое какъ въ заводскомъ, такъ и въ торговомъ обиходѣ сырымъ матеріаломъ, пропускать наравнѣ съ обыкновеннымъ листовымъ желѣзомъ — по соответствующему пункту ст. 140. (Ц. 1904 г. № 33595).

141. Жестъ (луженое листовое желѣзо), хотя бы лакированная, печатанная узорами и покрытая муаре; листовое желѣзо раскрашенное, покрытое лакомъ, цинкомъ, мѣдью, никелемъ и другими простыми металлами:

- | | |
|--|------------|
| а) привозимая моремъ, съ пуда | 2 65 |
| б) по западной сухопутной границѣ, съ пуда | 3 18*) — — |

*) См. выноску на стр. 78.

Пошлина общаго та- моженнаго тарифа.	Пошлина конвенціон- наго тамо- жен. тар.
Руб. Коп.	Руб. Коп.

Наименованіе товаровъ.

Ст. 142.

Примѣчаніе. Къ простымъ или недрагоцѣннымъ металламъ, упоминаемымъ въ общемъ таможенномъ тарифѣ, по европейской торговлѣ, относятся все металлы, за исключеніемъ золота, серебра и платины. Алюминій почитается металломъ простымъ, за исключеніемъ тѣхъ статей общаго тарифа, въ которыхъ онъ особо поименованъ съ назначеніемъ пошлины въ высшемъ размѣрѣ.

Примѣчаніе къ ст. ст. 141, 147, 154, 155, 156 и 163. Металлы и металлическія издѣлія, поименованныя въ ст. ст. 141, 147, 154, 155, 156 и 163, очищаются пошлинами по этимъ статьямъ, даже если они какимъ бы то ни было способомъ (гальваническимъ способомъ, наложеніемъ расплавленнаго слоя, прокаткою и проч.) покрыты простыми металлами—въ томъ случаѣ, когда слой наложеннаго металла составляетъ отъ общаго вѣса не болѣе: 25% для металловъ и металлическихъ издѣлій, поименованныхъ въ ст. ст. 141, 147, 154, 155 и 156, и 10% для издѣлій, поименованныхъ въ ст. 163. При этомъ подразумѣвается, что надбавка къ пошлинѣ, указанная въ примѣчаніи къ п. 2 ст. 147, не будетъ вѣдаться въ томъ случаѣ, когда упомянутый въ этомъ примѣчаніи слой наложеннаго металла не будетъ превышать 25% общаго вѣса листовъ. Въ случаяхъ, когда слой наложеннаго металла будетъ превышать указанныя предѣльныя нормы въ 25% и 10%, поименованныя въ означенныхъ статьяхъ металлы и издѣлія будутъ оплачиваться пошлинами и надбавками къ нимъ, установленными тарифомъ для покрывающихъ металловъ.

РАЗЪЯСНЕНІЕ.

Жестъ въ раскрашенныхъ листахъ, наравнѣ съ листовымъ желѣзомъ раскрашеннымъ — по ст. 141. (Ц. 1883 г. № 19296).

142. Сталь:

1) полосовая и сортовая всякая, кромѣ нижепоименованной; сталь въ болванкахъ, сталь въ лому:

а) привозимая моремъ, съ пуда	— 90	} — 75*
б) по западной сухопутной границѣ, съ пуда	1 08	
2) стальные рельсы, хотя бы съ продѣланными отверстіями и шпунтами:		
а) привозимые моремъ, съ пуда	— 90	— —
б) по западной сухопутной границѣ, съ пуда	1 08*	— —
3) листовая всякая, толщиною въ ½ миллиметра и болѣе; въ плитахъ, шириною свыше		

* По договору съ Германіей пошлины, взимаемыя по сухопутной границѣ должны быть приравнены къ пошлинамъ, взимаемымъ при ввозѣ моремъ.

Пошлина общаго та- моженнаго тарифа.	Пошлина конвенціо- наго тамо- жен. тар. Руб. Коп.
---	---

Ст. 143.

Наименованіе товаровъ.

46 сантиметровъ; сталь сортовая всякая при ширинѣ или высотѣ болѣе 46 сантиметровъ, равно какъ при толщинѣ или діаметрѣ въ 18 сантиметровъ и выше; сталь фасонная (тавровая, двухтавровая, бимсовая, зетовая и другихъ т. п. сложныхъ профилей, кромѣ угловой, пропускаемой по пункту 1 сей (142) статьи); сталь тонкосортная, при ширинѣ или діаметрѣ выше $6\frac{1}{4}$ миллиметровъ до $12\frac{1}{2}$ миллиметровъ включительно:

а) привозимая моремъ, съ пуда	1 27 ^{1/2} }	1 05*
б) по западной сухопутной границѣ, съ пуда	1 53 }	
4) листовая, тоньше $\frac{1}{2}$ миллиметра:		
а) привозимая моремъ, съ пуда	1 50 }	1 50*
б) по западной сухопутной границѣ, съ пуда	1 80 }	

Примѣчаніе. Сталь, шириною или діаметромъ въ $6\frac{1}{4}$ миллиметровъ и менѣе, оплачивается пошлиною по пункту 1 статьи 155.

Примѣчаніе см. ст. 140.

Р А З Ъ Я С Н Е Н І Я .

Листовая сталь, хотя бы и шлифованная—по соответственнымъ пунктамъ ст. 142. (Ц. 1892 г. № 14043).

О стали въ лентахъ см. подъ ст. 140 цирк. 1894 г. № 21510.

О стальныхъ рельсахъ см. подъ ст. 140 цирк. 1898 г. № 15000.

Стальные издѣлія, входящія въ составъ желѣзнодорожнаго пути, служащія продолженіемъ рельсъ въ тѣхъ мѣстахъ, гдѣ устанавливается переходъ съ одного пути на другой, отнесены, какъ рельсы, къ статьѣ тарифа 142, п. 2. (Ц. 1909 г. № 5962).

Сталь въ полосахъ толщиной менѣе $\frac{1}{2}$ миллиметра, полученная путемъ наръзки въ полосы листовой стали значительной ширины—по ст. 142 п. 4, въ виду того, что подъ полосовую сталью пропускаемою по пун. 1 ст. 142 надлежитъ разумѣть лишь такую, которая получается непосредственно прокаткою между валами въ формѣ длинныхъ полосъ незначительной ширины, полосовая же сталь, получаемая путемъ разръзки на полосы листовой стали, на что указываютъ имѣющіеся на ея краяхъ слѣды разръзки, должна тарифицироваться какъ сталь листовая (Ц. 1910 г. № 36911).

143. Мѣдь, алюминій, никкель, кобальтъ, висмутъ, кадмій и другіе особо непоименованные металлы; мѣдь зеленая, томпакъ, аржантинъ (нейзильберъ, новое серебро), британскій металлъ и всякіе другіе металлическіе сплавы, кромѣ особо поименованныхъ:

*) См. выноску на стр. 81.

Ст. 144.

Наименование товаровъ.

Пошлина общаго та- моженнаго тарифа.	Пошлина конвенціон- наго тамо- жен. тар- ифа.
Руб. Коп.	Руб. Коп.

- | | | | |
|---|---|----|---|
| 1) въ штыкахъ, слиткахъ, стружкахъ, опилкахъ, лому и порошокъ, съ пуда | 5 | — | — |
| 2) въ полосахъ, прутьяхъ и листахъ, хотя бы шлифованныхъ и полированныхъ или съ нанесенными прокаткою или штампованіемъ на поверхностяхъ ихъ рисунками: | | | |
| а) толщиною до $\frac{1}{2}$ миллиметра включительно, съ пуда | 6 | — | — |
| б) тоньше $\frac{1}{2}$ миллиметра до $\frac{1}{3}$ миллиметра включительно, съ пуда | 6 | 40 | — |
| в) тоньше $\frac{1}{3}$ миллиметра, съ пуда | 7 | 10 | — |

Примѣчаніе 1. Листы мѣди, обрѣзанные не въ формѣ прямоугольниковъ, оплачиваются по соотвѣтствующимъ литерамъ пункта 2 сей (143) статьи, съ надбавкою 10%.

Примѣчаніе. Предусмотрѣнная примѣчаніемъ 1 къ ст. 143 10% надбавка для листовъ мѣди, обрѣзанныхъ не въ формѣ прямоугольниковъ, не взимается съ обрѣзанныхъ не въ формѣ прямоугольниковъ листовъ другихъ металловъ и металлическихъ сплавовъ, поименованныхъ въ ст. 143.

Примѣчаніе 2. Мѣдь и сплавы изъ нея, а также другіе упомянутые въ сей (143) статьѣ металлы и ихъ сплавы, прокатанные и волооченые, шириною или діаметромъ 12,5 миллиметровъ и менѣе, оплачиваются пошлиною по пункту 2 статьи 155.

РАЗЪЯСНЕНІЯ.

Листы мѣдные раскрашенные—по ст. 143 п. 2. (Ц. 1887 г. № 13242).

Всякіе сплавы простыхъ металловъ (мѣди, олова, цинка и пр.) съ металлоидами (мышьякомъ, фосфоромъ и пр.)—по ст. 143. (Ц. 1899 г. № 6238).

Мѣдныя плиты литыя, безъ дальнѣйшей обработки—по п. 1 ст. 143. (Ц. 1901 г. № 13834).

Въ виду того, что подъ оловомъ въ ст. 144 разумѣется олово, добываемое обычнымъ путемъ изъ оловянныхъ рудъ, по самому происхожденію своему не могущее заключать солѣе 0,3% свинца, сплавъ олова съ незначительнымъ количествомъ свинца (въ спорномъ товарѣ оказалось 4,06% свинца), признанъ Правительствующимъ Сенатомъ подлежащимъ пропуску по ст. 143. (Ц. 1909 г. № 5962).

Мѣдь въ листахъ правильной прямоугольной формы толщиною до $\frac{1}{2}$ миллиметра, получаемой электролитическимъ путемъ—по ст. 143, п. 2, лит. а (Ц. 1910 г. № 36911).

144. Олово:

- | | | | |
|--|---|------------------|---|
| 1) въ свинкахъ, прутьяхъ и лому, съ пуда . . . | — | 67 $\frac{1}{2}$ | — |
| 2) въ листахъ, хотя бы шлифованныхъ и полированныхъ; подводка зеркальная; свинцовые листы, покрытые оловомъ, съ пуда . . . | 1 | 50 | — |

Примѣчаніе. Оловянные и свинцовые, покрытые оловомъ, листы, окрашенные или покрытые цвѣтнымъ лакомъ, оплачиваются по пункту 2 сей (144) статьи, съ надбавкою 50%.

Ст. 145—148.

Наименованіе товаровъ.

Пошлина общаго та- моженнаго тарифа.	Пошлина конвенціон- наго тамо- жен. тар.
Руб. Коп.	Руб. Коп.

145. Ртуть, съ пуда	3 60	— —
146. Свинецъ:		
1) въ свинкахъ и лому; глетъ, зильберглетъ, свинцовая зола, съ пуда	— 70	— —
2) въ руляхъ, листахъ, проволокъ и трубахъ, съ пуда	1 10	— —
3) гартблей или типографскій металлъ (сплавъ свинца съ сурьюю и оловомъ), не въ дѣлѣ, съ пуда	— 60	— —
147. Цинкъ:		
1) въ свинкахъ, лому и порошокъ, а также цин- ковая зола и пыль, съ пуда	— 75	— 70
2) въ листахъ, хотя бы шлифованныхъ и поли- рованныхъ, а также въ прутьяхъ, съ пуда. <u>Цинкъ въ листахъ, хотя бы шлифован-</u> <u>ныхъ, полированныхъ и лакированныхъ,</u> <u>а также въ прутьяхъ, съ пуда</u>	1 50	— —
	— —	1 25

Примѣчаніе 1. Съ листовъ, покрытыхъ никкелемъ или другими простыми металлами, взимается 30% сверхъ пошлины, установленной въ пунктѣ 2 сей (147) статьи.

Примѣчаніе 2. Временно, впредь до указаній опыта, разрѣшается пропускать безошлинно изъ заграницы исключительно для надобностей Сибирской и Уральской золото-промышленности дисковый цинкъ съ отверстіемъ внутри лишь при условіи представленія въ таможеню, досматривающую грузъ, удостовѣренія отъ мѣстнаго Окружнаго Горнаго Инженера или его Помощника или же мѣстнаго Горнаго Управленія, въ томъ, что прибывшій въ таможеню цинкъ дѣйствительно требуется на золотые пріиски, выписанъ изъ заграницы такимъ то лицомъ или обществомъ.

Примѣчаніе см. ст. 141.

148. Золото, серебро, платина и издѣлія изъ нихъ:		
1) золото и серебро въ слиткахъ и прокатан- ное въ полосы и листы [кромѣ поименован- ныхъ въ пунктѣ 5 сей (148) статьи]	безпош- линно	— —
2) золото въ издѣліяхъ всякаго рода; золотая ювелирная работа безъ камней, а также со всякаго рода, какъ настоящими, такъ и под- дѣльными камнями, жемчугомъ и т. п., съ фунта	66 —	52 80
3) и примѣчаніе <i>отмѣнены.</i>		
4) серебро въ издѣліяхъ всякаго рода, хотя и позолоченное; серебряная ювелирная работа съ позолотою или безъ оной и со всякаго рода, какъ настоящими, такъ и поддѣль- ными камнями, жемчугомъ и т. п., съ фунта.	9 —	9 —
5) золото и серебро въ тонкихъ листахъ, въ-		

сомъ въ ста квадратныхъ дюймахъ: золото— девяносто и менѣе долей, а серебро—сорокъ восемь и менѣе долей, совокупно съ вѣсомъ непосредственной упаковки, съ фунта . . .	7 50	7 50
6) ткани и ленты (плетенныя и тканныя) золо- тыя, серебряныя и мишурныя; золото и се- ребро волоченныя и пряденыя, съ фунта . . .	10 80	10 80
7) мишура волоченая и пряденая, битъ, блестя и т. п. украшенія, съ фунта	3 —	— —

Примѣчаніе. Мишурою волоченою и пряденою признается канитель изъ недрагоценныхъ металловъ, имѣющая въ одномъ килограммѣ не менѣе одной тысячи пятисотъ метровъ протяженія и покрытая золотомъ или серебромъ въ количествѣ не свыше двухъ процентовъ отъ общаго вѣса металловъ.

8) платина въ полосахъ, проволокахъ и листахъ, а также въ издѣліяхъ всякаго рода, съ фунта	30 —	— —
--	------	-----

РАЗЪЯСНЕНІЯ.

Всѣ привозимыя изъ-за границы книжки золота и серебра должны имѣть на обложкахъ имя мастера или фабриканта, число листовъ и вѣсъ заключающагося въ нихъ металла, и только книжки, снабженныя такими указаніями, будутъ отправляемы въ пробирныя учрежденія для опробованія и наложенія установленныхъ знаковъ и допущенія ихъ затѣмъ къ обращенію въ торговлѣ. (Ц. 1882 г. № 13515).

Аппараты химическіе изъ платины—по ст. 148 п. 8. (Ц. 1886 г. № 604).

Ножи столовыя стальные съ серебряными ручками, привезенныя въ разобранномъ видѣ: лезвія къ ножамъ—по ст. 158, а серебряныя ручки къ ножамъ—по п. 4 ст. 148 согласно точному смыслу примѣчанія къ ст. 158. (Ц. 1887 г. № 13444).

Признавать:

1) Золотомъ и серебромъ волочеными (массивъ)—очень тонкую золотую или серебряную проволоку;

2) Битью (плющенка)—расплющенную въ ваткахъ золотую, серебряную или мишурную, очень тонкую проволоку;

3) Золотомъ, серебромъ и мишурою прядеными (прядево)—нить изъ какого либо волокнистаго матеріала, обмотанную золотомъ, серебряною или мишурной битью (плющенкой);

4) Блестками и т. п. украшениями—мелкія пластинки въ кружкахъ или въ формѣ другихъ очертаній, штампованныя изъ тонкихъ листовъ золота, серебра и позолоченной или посеребренной мѣди и употребляемыя въ вышивныхъ (золот швейныхъ) работахъ. (Ц. 1891 г. № 25921).

Кушаки дамскіе изъ мишурнымъ лентъ—по ст. 148 п. 6. (Ц. 1891 г. № 25992).

Позолоченная и посеребренная плющенка (для украшенія елокъ)—по ст. 148 п. 7. (Ц. 1898 г. № 25826).

Платина не въ дѣлѣ, а именно въ слиткахъ, лому и порошокъ—по ст. 148 п. 8. (Ц. 1907 г. № 2452).

Ст. 149.

Наименованіе товаровъ.

Пошлина общаго та- моженнаго тарифа.	Пошлина конвенці- наго тамо- жен. тар
Руб. Коп.	Руб. Коп.

Золото и серебро въ порошокъ, а также серебро въ по-
золоченныхъ листахъ — по ст. 143 п. 1. (Ц. 1907 г. № 2452).
Тюль мишурный съ примѣсью бумаги — по ст. 148,
пун. 6. (Ц. 1910 г. № 520).

149. Издѣлія изъ мѣди, мѣдныхъ сплавовъ и другихъ
поименованныхъ въ статьѣ 143 металловъ и
металлическихъ сплавовъ:

- | | | | |
|--|-------|----------|--|
| 1) горѣлки ламповыя, привозимыя отдѣльно или
въ соединеніи съ резервуарами, если послѣд-
ніе не подлежатъ оплатѣ пошлиною въ выс-
шемъ размѣрѣ: | | | |
| а) привозимыя моремъ, съ пуда | 13 70 | } 9*) — | |
| б) по западной сухопутной границѣ, съ пуда. | 16 44 | | |
| 2) издѣлія безъ рельефныхъ или гравирован-
ныхъ украшеній и издѣлія штампованныя,
хотя бы съ присоединеніемъ дерева, желѣза,
жести, кожи и другихъ простыхъ матеріа-
ловъ: | | | |
| а) при вѣсѣ въ штукѣ болѣе 5 фунтовъ: | | | |
| а) привозимыя моремъ, съ пуда | 9 — | } 8*) — | |
| б) по западной сухопутной границѣ, съ пуда. | 10 80 | | |
| б) при вѣсѣ въ штукѣ въ 5 фунтовъ и ме-
нѣе: | | | |
| а) привозимыя моремъ, съ пуда | 13 70 | } 9*) — | |
| б) по западной сухопутной границѣ, съ пуда. | 16 44 | | |
| 3) издѣлія съ рельефными или гравированными
украшеніями (кромѣ штампованныхъ), какъ
отдѣланныя, такъ и не отдѣланныя, въ цѣ-
ломъ или разобранномъ видѣ, а также орна-
менты, каріатиды, медальоны, бюсты, статуи: | | | |
| а) привозимыя моремъ съ пуда | 25 30 | } 21*) — | |
| б) по западной сухопутной границѣ, съ пуда. | 30 36 | | |

Примѣчаніе. Вилки и ложки изъ мѣди, мѣдныхъ
сплавовъ и другихъ металловъ и сплавовъ, поименованныхъ
въ ст. 143, за исключеніемъ позолоченныхъ, посеребрен-
ныхъ или въ соединеніи съ другими цѣнными матеріалами—
пропускаются по п.п. 2 и 3 сей (149) статьи.

4) издѣлія, поименованныя въ пунктахъ 1, 2 и
3 сей (149) статьи, а равно издѣлія, кромѣ
особо поименованныхъ, изъ недрагоценныхъ
металловъ, позолоченныя и посеребренныя
или съ присоединеніемъ цѣнныхъ матеріа-
ловъ, кромѣ издѣлій, относящихся къ
статьѣ 215:

*) См. выноску на стр. 81.

Наименованіе товаровъ.

Пошлина общаго та- моженнаго тарифа.	Пошлины конвенціон- наго тамо- жен. тар.
Руб. Коп.	Руб. Коп.

а) при вѣсѣ въ штукѣ болѣе 1 фунта, а равно независимо отъ вѣса, посеребренные и по золоченные металлы въ листахъ или проволокахъ (кромѣ относящихся къ статьѣ 148) и въ порошокѣ:

а) привозимыя моремъ, съ фунта	1 10	— —
б) по западной сухопутной границѣ, съ фунта.	1 32*)	— —
б) при вѣсѣ въ штукѣ въ 1 фунтъ и менѣе:		
а) привозимыя моремъ, съ фунта	2 20	— —
б) по западной сухопутной границѣ, съ фунта.	2 64*)	— —

Примѣчаніе. При опредѣленіи пошлины для издѣлій, привозимыхъ въ разобранномъ видѣ, предѣльный вѣсъ въ штукѣ относится къ каждой отдѣльной части предмета.

РАЗЪЯСНЕНІЯ.

Сосуды мѣдные, служащія упаковкою привозныхъ товаровъ—по матеріалу издѣлій. (Ц. 1883 г. № 10717).

Замки мѣдные вѣзные и висячіе—по ст. 149. (Ц. 1886 г. № 20886).

Глазки мѣдные, въ подготовленномъ видѣ и не отдѣленные другъ отъ друга—по ст. 149. (Ц. 1886 г. № 20886).

Гвозди обойные съ латунными лакированными головками—по ст. 149. (Ц. 1887 г. № 10437).

Издѣлія изъ мѣди, нарощенной гальваническимъ способомъ на гипсъ или другую подготовленную для этой цѣли недорогую массу—по ст. 149. (Ц. 1891 г. № 20996).

Издѣлія изъ мѣди и мѣдныхъ сплавовъ, безъ позолоты и посеребренія съ рельефными литыми украшеніями, хотя-бы эти украшения составляли отдѣлку товара—по ст. 149 п. 3. (Ц. 1891 г. № 23187). См ниже цирк. 1899 г. № 6220.

Проволочные желѣзные гвозди съ мѣдными головками по ст. 149. (Ц. 1892 г. № 14043).

Опредѣленіе позолоты и посеребренія на металлическихъ издѣліяхъ см. въ отдѣлѣ Справочныя свѣдѣнія.

Проволочные гвозди, приготовленные изъ различныхъ матеріаловъ, подлежатъ пропуску по матеріалу, имѣющему наиболѣе существенное тарифное значеніе въ оныхъ; гвозди же литые, мѣдные, не составляющіе проволочныхъ издѣлій, подлежатъ пропуску по соотв. пункту ст. 149. (Ц. 1893 г. № 11144).

Кольца мѣдные, полныя внутри, діаметромъ или шириною менѣе 1/2 дюйма (не признаются издѣліями проволочными)—по соотв. пунктамъ ст. 149. (Ц. 1894 г. № 21903).

Ободки для карманныхъ часовъ изъ мѣднаго сплава безъ рельефныхъ украшеній—по ст. 149 п. 2. (Ц. 1894 г. № 22199).

Выпарительная чашка изъ мѣди, покрытая свинцомъ, для цѣлей фабричнаго производства, какъ составляющая издѣліе мѣдное—по ст. 149 (Ц. 1896 г. № 9775).

Циркуляръ 1891 г. № 23187 разъясняется въ томъ смыслѣ, что имѣющіеся въ издѣліяхъ изъ мѣди и мѣдныхъ сплавовъ рельефно литые ручки, кольца, гвозди, ножки, колеса и пр. примѣнительно къ примѣчанію пункта 4 ст. 61,

*) См. выноску на стр. 81.

не должны быть признаваемы украшеніями, указанными въ п. 3 ст. 149, и что такого рода издѣлія изъ мѣди и мѣд-ныхъ сплавовъ подлежатъ пропуску, какъ издѣлія безъ рельефныхъ украшеній—по ст. 149 п. 2. (Ц. 1899 г. № 6220).

По п. 2 ст. 149 пропускать и такія литыя издѣлія изъ мѣди и особо непоименованныхъ сплавовъ, которыя хотя и имѣютъ рельефъ, но не какъ украшеніе, а лишь въ виду необходимости, обусловливаемой самымъ характеромъ и назначеніемъ издѣлій (Ц. 1905 г. № 4216).

Галантерейныя вещи, приготовленныя изъ мѣди, мѣд-ныхъ сплавовъ, чугуна, желѣза, стали, олова, свинца и цинка, позолоченныя и посеребренныя, согласно точному смыслу п. 4 ст. 149—по ст. 215 п. 1. (Ц. 1906 г. № 3379).

Мѣдныя застѣжки, закрѣпленныя на специально приспособленныхъ карточкахъ, вмѣстѣ съ которыми означенныя застѣжки переходятъ къ покупателю и обращаются въ розничной продажѣ, подлежатъ пропуску по лит. б. п. 2 ст. 149 совмѣстно съ карточками (Ц. 1909 г. № 5962).

Издѣлія изъ сплава олова со свинцомъ, какъ издѣлія изъ особо непоименованнаго сплава—по ст. 149 (Ц. 1909 г. № 5962).

Горѣлки ламповыя изъ мѣди, мѣдныхъ сплавовъ и другихъ поименованныхъ въ ст. 149 металловъ, совмѣстно со вставленными въ нихъ фитилями—по ст. 149 (Ц. 1909 г. № 34804).

Футляры для карманныхъ часовъ, изготовленные изъ металловъ и сплавовъ, поименованныхъ въ ст. 149 хотя бы съ присоединеніемъ целлулоида—по ст. 149, пункту соотвѣтственному. (Ц. 1910 г. № 520).

150. Чугунъ въ дѣлѣ:

- | | | |
|--|----------------------------------|----------|
| 1) чугуныя отливки безъ всякой обдѣлки: | | |
| а) привозимыя моремъ, съ пуда | 11 2 ¹ / ₂ | } —90*) |
| б) по западной сухопутной границѣ, съ пуда. | 1 35 | |
| 2) чугуныя эмалированная посуда: | | |
| а) привозимая моремъ, съ пуда | 1 50 | — — |
| б) по западной сухопутной границѣ, съ пуда. | 1 80*) | — — |
| 3) чугуныя издѣлія обдѣланныя, обточенныя, полированные, шлифованныя, окрашенныя, бронзированные, луженныя, покрытыя лакомъ, эмалью (кромѣ посуды), цинкомъ или другими простыми металлами, хотя бы съ частями дерева, мѣди и ея сплавовъ: | | |
| а) привозимыя моремъ, съ пуда | 4 65 | } 4 20*) |
| б) по западной сухопутной границѣ, съ пуда. | 5 58 | |

Примѣчаніе. Издѣлія изъ ковкаго чугуна пропускаются наравнѣ съ желѣзными и стальными издѣліями.

РАЗЪЯСНЕНІЯ.

Признаки ковкаго чугуна для отличія онаго отъ чугуна обыкновеннаго и стали: 1) ковкій чугунъ бываетъ только въ издѣліяхъ, выноситъ погибъ, но небольшой, а при изломѣ самое мѣсто разрыва не имѣетъ зубчатыхъ

*) См. выноску на стр. 81.

растяженій; 2) изломъ имѣеть цвѣтъ сѣро-матовый, съ очень мелкими зернами, которыя по мѣрѣ удаленія отъ поверхности къ серединѣ толщины предмета, большею частью бывають крупнѣе и темнѣе, такъ что около самой поверхности изломъ имѣеть бѣловатую кайму въ видѣ чрезвычайно узенькаго обвода; 3) въ сыромъ видѣ, въ отливкахъ, издѣлія изъ ковкаго чугуна имѣють гладкую и плотную поверхность, съ слабо замѣтнымъ швомъ, остающимся при отливкѣ. Обдѣланные предметы изъ ковкаго чугуна могутъ быть узнаны только посредствомъ излома или изгиба (Ц. 1881 г. № 2611).

Чугунная дробь, неподвергавшаяся, послѣ пригото- вленія оной, какой бы то ни было наружной обдѣлкѣ—по ст. 150 п. 1 (Ц. 1894 г. № 10117)

Трубы чугунныя необдѣланныя, а лишь асфальтирован- ныя—по ст. 150 п. 1, въ виду того, что асфальтировка не составляетъ обдѣлки товара, а служитъ для предохраненія его отъ ржавчины (Ц. 1906 г. № 10625).

Мясорубки чугунныя малаго размѣра и вѣса (обычно до 10 фунтовъ вѣса въ штукѣ), предназначенныя для домашняго обихода,—по матеріалу издѣлій—по ст. тар. 150 п. 3. (Ц. 1910 г. № 520).

Употребляемыя въ хозяйствѣ мороженицы, основныя части коихъ изготовлены изъ чугуна,—по ст. 150, п. 3. (Ц. 1910 г. № 36911).

Чугунное трубочатое издѣліе, предназначенное для на- грѣванія при посредствѣ пропускаемой воды или пара, мо- гущее входить составною частью въ устройство парового или водяного отопленія,—по ст. 150, п. 3. (Ц. 1910 г. № 36911).

151. Желѣзныя и стальные издѣлія кованныя, штам- пованныя, литыя—безъ опиловки или съ опиловкой по краямъ и ребрамъ, но безъ иной обдѣлки, кромѣ особо поименованныхъ; гвозди кованные:

- | | | |
|---|------|--------|
| а) привозимые моремъ, съ пуда | 2 55 | 2 10*) |
| б) по западной сухопутной границѣ, съ пуда. | 3 06 | |

РАЗЪЯСНЕНІЕ.

Части рессоръ вагонныхъ безъ признаковъ слесарной обработки, старыя, не представляющія желѣза и стали въ лому—по ст. 151. (Ц. 1887 г. № 13242).

152. Желѣзныя и стальные издѣлія котельной работы; трубы и ихъ соединительныя части желѣз- ныя и стальные:

- 1) издѣлія котельной работы, какъ-то: котлы, резервуары, баки, ящики, мостовыя фермы, а также всякія издѣлія изъ листового же- лѣза и листовой стали, кромѣ особо поиме- нованныхъ:

- | | | |
|---|--------|-----|
| а) привозимые моремъ, съ пуда | 2 55 | — — |
| б) по западной сухопутной границѣ, съ пуда. | 3 06*) | — — |

*) См. выноску на стр. 81.

Ст. 153.

Наименованіе товаровъ.

Пошли на общаго та- моженнаго тарифа.	Пошлина конвенціон- наго тамо- жен. тар.
Руб. Коп.	Руб. Коп.

<u>Паровые котлы и подобные имъ аппараты,</u>			
<u>съ пуда</u>	— —		2 10
2) трубы всякія, хотя бы съ навернутыми на нихъ муфтами или съ флянцами, а также соединительныя части трубъ, въ обдѣланномъ и необдѣланномъ видѣ:			
а) въсомъ въ штукъ болѣе 5 фунтовъ:			
а) привозимые моремъ, съ пуда	2 55	— —	
β) по западной сухопутной границѣ, съ пуда.	3 06*	— —	
б) въ 5 фунтовъ и менѣе:			
а) привозимыя моремъ, съ пуда	4 05	— —	
β) по западной сухопутной границѣ, съ пуда.	4 86	— —	

Примѣчаніе. Трубы и соединительныя части ихъ, эмалированныя, крашенныя, асфальтированныя или покрытыя простыми металлами, оплачиваются по соотвѣтствующимъ подраздѣленіемъ пункта 2 сей (152) статьи, съ надбавкою 10%.

Р А З Ъ Я С Н Е Н І Я .

Шайбы пружинныя для пушечныхъ лафетовъ—по ст. 152. (Ц. 1886 г. № 4978).

Составными частями паровыхъ котловъ, подлежащими оплатѣ пошлиною совокупно съ оными, признавать привозимые вмѣстѣ съ котлами, хотя-бы отдѣльно отъ нихъ уложенныя краны свистки, манометры, вообще арматуры котловъ, а также изъ разныхъ матеріаловъ приготовленныя трубы, если будетъ удостовѣрено экспертомъ, что послѣднія непосредственно принадлежатъ къ этимъ паровымъ котламъ и служатъ для взаимнаго соединенія между собою. (Ц. 1896 г. № 3523).

Листовое желѣзо, согнутое въ видѣ цилиндра и представляющее издѣліе, подготовленное для выдѣлки котла, безъ какой-либо иной обработки,—по ст. 152 п. 1 (Ц. 1909 г. № 5962).

Экономайзеры изъ чугунныхъ трубъ, какъ особо именованные аппараты чугунныя—по ст. 167 п. 1 лит. а; экономайзеры изъ желѣзныхъ трубъ, какъ аппараты, подобные паровымъ котламъ—по ст. 152, п. 1. (Ц. 1910 г. № 22193).

Желѣзные трубчатые подогреватели—по ст. 152 п. 1 общаго тарифа, въ виду того, что паровые котлы характеризуются своимъ назначеніемъ развивать парообразование и что посему подъ выдѣленными въ конвенцію пункта 1 ст. 152 тарифа аппаратами подобными паровымъ котламъ, надлежатъ разумѣть лишь тѣ, кои приспособлены исключительно для образованія пара, а не для какихъ-либо иныхъ цѣлей. (Ц. 1910 г. № 36911).

153. Желѣзныя и стальныя издѣлія, кромѣ особо поименованныхъ, обдѣланныя, обточенныя, полированные, шлифованныя, бронзированныя или

*) См. выноску на стр 81.

Ст. 153.

Наименованіе товаровъ.

Пошлина общаго та- моженнаго тарифа.	Пошлина конвенціон- наго тамо- жен. тар.
Руб. Коп.	Руб. Коп.

инымъ образомъ обработанныя, съ частями де-
рева, мѣди и ея сплавовъ или безъ нихъ:

- | | | |
|---|------|----------|
| 1) всякія, кромѣ поименованныхъ въ п. 2: | | |
| а) привозимыя моремъ, съ пуда | 4 65 | } 4 20*) |
| б) по западной сухопутной границѣ, съ пуда | 5 58 | |
| 2) замки висячіе и внутренніе, кромѣ мѣдныхъ,
а равно шурупы (винты для дерева): | | |
| а) привозимыя моремъ, съ пуда | 6 — | } 6*) — |
| б) по западной сухопутной границѣ, съ пуда | 7 20 | |

Примѣчаніе. Всякія желѣзныя и стальные оковки и накладки, употребляемыя при строеніяхъ и для мебели, подлежатъ оплатѣ пошлиною по соответственнымъ пунктамъ ст. 153, если предметы этого рода особо не поименованы въ статьяхъ общаго тарифа, для которыхъ установлены болѣе высокія пошлины. Никкелированіе не должно служить основаніемъ для отнесенія издѣлій этого рода къ высшей пошлинѣ.

Гвозди, шипы, заклепки, наличники и трубки изъ мѣди и латуни не будутъ вліять на порядокъ пропуска висячихъ и внутреннихъ замковъ, къ коимъ они прикрѣплены.

РАЗЪЯСНЕНІЯ.

Инструментъ для брошюровки бумагъ, такъ называемый „американскій переплетчикъ“ — по ст. 153 п. 1 (Ц. 1886 г. № 604).

Сковороды изъ листового желѣза, подвергавшіяся слесарной обработкѣ — по ст. 153 п. 1 (Ц. 1886 г. № 4809).

Машинки для выжимки бѣлья изъ полированнаго дерева съ металлическими, частью бронзированными частями и гуттаперчевыми вальками — по ст. 153 п. 1 (Ц. 1886 г. № 4811).

Створки металлическія для саковъ, снабженныя замками — по ст. 153 п. 2 (Ц. 1886 г. № 22637).

Желѣзныя кровати съ такими же проволочными сѣтками, крытыя простыми металлами — по ст. 153 п. 1, какъ издѣлія желѣзныя обдѣланныя (Ц. 1887 г. № 8992).

Части замковъ, привозимыя отдѣльными штуками — по соотв. статьямъ тарифа по матеріалу (Ц. 1888 г. № 7696).

Зонтъ-бесѣдка, приготовленный изъ желѣзной ручки и такого же каркаса, съ обтяжкой простою тканью, составляющею незначительную по вѣсу часть всего издѣлія — по ст. 153 п. 1 (Ц. 1894 г. № 17517).

Желѣзныя и стальные издѣлія обдѣланныя, хотя-бы съ частями изъ кожи или разныхъ тканей — по ст. 153. (Ц. 1899 г. № 6238).

Шурупами, пропускаемыми по ст. 153 п. 2, опредѣлено признавать шурупные винты, служащіе для соединенія отдѣльных частей предметовъ; всѣ-же прочія издѣлія съ шурупной винтовой нарезкой опредѣлено пропускать по соответственнымъ ст., по матеріалу издѣлія (Ц. 1899 г. № 20248).

Стальная шрапнель, подвергнутая слесарной обработкѣ — по ст. 153 п. 1 (Ц. 1909 г. № 5962).

*) См. выводу на стр. 81.

Ст. 154.

Наименованіе товаровъ.

Пошлина общаго та- моженнаго тарифа.	Пошлина конвенціо- наго тамо- жен. тар.
Руб. Коп.	Руб. Коп.

Желѣзный пруть (круглое сортовое желѣзо), толщиною свыше 6½ миллиметр., оцинкованный—по ст. 153 п. 1. (Ц. 1910 г. № 36911).

Ключи, привезенные вмѣстѣ съ замками, хотя и упакованные отдѣльно отъ замковъ, какъ составляющіе вмѣстѣ съ послѣдними одно цѣлое приспособленіе для запиранія, подлежатъ пропуску вмѣстѣ съ замками по п. 2 ст. 153. (Ц. 1910 г. № 36911).

154. Жестяныя издѣлія:

1) всякія, а также изъ листового желѣза: крытыя лакомъ, эмалью, цинкомъ и другими простыми металлами, или отдѣланныя окраскою, кромѣ подходящихъ подъ п. 2 сей (154) статьи:

- | | | |
|---|-----|---------|
| а) привозимыя моремъ, съ пуда | 5 — | } 4*) — |
| б) по западной сухопутной границѣ, съ пуда. | 6 — | |

Примѣчаніе. Желѣзная эмалированная посуда, лакированная и отдѣланная окраскою, подлежитъ оплатѣ пошлиною, указанною въ настоящемъ пунктѣ, хотя бы края и ручки этой посуды были окрашены инымъ цвѣтомъ.

Примѣчаніе см. ст. 141.

2) тѣ же издѣлія съ позолотою, живописью или другими украшеніями:

- | | | | |
|---|-----|------|---|
| а) привозимыя моремъ, съ пуда | 9 — | — | — |
| б) по западной сухопутной границѣ, съ пуда. | 10 | 80*) | — |

Примѣчаніе**). Въ видѣ временной до 10 мая 1911 г. мѣры, допускается безошлинный привозъ чрезъ Архангельскую Таможню жестяныхъ коробокъ, предназначенныхъ для укупорки рыбы, а также принадлежностей для открыванія означенныхъ коробокъ.

РАЗЪЯСНЕНІЯ.

Грѣлки жестяныя патентованныя—по ст. 154 (Ц. 1887 г. № 13242).

Издѣлія изъ жести съ частями другихъ матеріаловъ, предназначенныя для изготовленія пуговицъ — по ст. 154. (Ц. 1888 г. № 1368).

Жестяные подносы съ тиснеными или штампованными украшеніями—по ст. 154 п. 1. Вообще украшенія, исполненныя штампомъ, не считать признакомъ, относящимъ жестяныя издѣлія ко 2 п. сей статьи. (Ц. 1891 г. № 23187.)

Шкатулки желѣзныя, обдѣланныя шелкомъ—по ст. 154 п. 2. (Ц. 1892 г. № 14042).

Сдѣланныя изъ штампованной жести подносики и тому подобныя издѣлія для домашняго обихода — по ст. 154 (Ц. 1894 г. № 14637.)

*) См. выноску на стр. 81.

***) Дѣйствіе постановленія, изложеннаго въ примѣчаніи къ ст. 154, продлено до 1 апрѣля 1912 г. (Собр. узак. 1911 г. ст. 8).

Ст. 155.

Наименованіе товаровъ.

Пошлина общаго та- моженнаго тарифа.	Пошлина конвенціон- наго тамо- жен. тар.
Руб. Коп.	Руб. Коп.

Пластинки изъ листового желѣза, лакированныя, крытыя свѣточувствительнымъ составомъ, предназначенныя для фотографіи—по ст. 154 п. 1. (Ц. 1896 г. № 12608.)

Узоры, воспроизведенные травленіемъ или красками по трафарету на издѣліяхъ изъ жести и листового желѣза, составляютъ украшенія, предусмотрѣнныя п. 2 ст. 154 (Ц. 1902 г. № 29737).

Издѣлія изъ жести и листового желѣза, раздѣланныя окраской или эмалью подъ мраморъ, дубъ, орѣхъ и другіе тому подобныя матеріалы—по ст. 154 п. 1 (Ц. 1903 г. № 12315).

Изготовленныя изъ листового желѣза вѣйки, цвѣты, плоды и листья, отдѣланныя окраскою въ подражаніе естественнымъ цвѣтамъ и листьямъ, а также части цвѣтовъ, плодовъ и листьевъ, но не содержащія никакихъ украшеній изъ другихъ матеріаловъ—по п. 1 ст. 154 (Ц. 1903 г. № 33581).

Палки носильныя изъ листового желѣза, отдѣланныя окраской или крытыя простымъ металломъ—по соотвѣтствующему пункту ст. 154 (Ц. 1903 г. № 35335).

Отдѣлка издѣлій изъ листового желѣза окраскою въ видѣ цвѣтныхъ каймъ или полосокъ по общему фону, окрашенному въ другой цвѣтъ, не должна признаваться украшеніемъ, переносимымъ издѣліе въ п. 2 ст. 154 (Ц. 1909 г. № 13526).

Издѣлія изъ листового желѣза, безъ украшеній, крытыя целулоидной пленкой, наравнѣ съ издѣліями, крытыми лакомъ или отдѣланными окраскою—по ст. 154 п. 1 (Ц. 1909 г. № 34804).

Указомъ Прав. Сената 1909 г., за № 8771, оплата пошлиною по пун. 1 ст. 154 бочекъ изъ листового желѣза оцинкованныхъ, въ коихъ былъ привезенъ бензолъ, представляющихъ по качеству своей выдѣлки постоянныя хранилища для жидкостей, а потому имѣющихъ значеніе самостоятельнаго товара, подлежащаго оплатѣ пошлиною независимо отъ привезеннаго въ нихъ бензола, признана правильной (Ц. 1910 г. № 36911).

155. Проволока:

1) желѣзная и стальная:

а) при ширинѣ или діаметрѣ отъ 6¼ миллиметровъ до 1 миллиметра включительно:

α) привозимая моремъ, съ пуда 1 80 — —

β) по западной сухопутной границѣ, съ пуда. 2 16*) — —

б) тоньше 1 миллиметра до 0,5 миллиметра включительно:

α) привозимая моремъ, съ пуда 2 30 — —

β) по западной сухопутной границѣ, съ пуда. 2 76*) — —

в) тоньше 0,5 миллиметра до 0,3 миллиметра включительно:

α) привозимая моремъ, съ пуда 3 30 — —

β) по западной сухопутной границѣ, съ пуда. 3 96*) — —

г) тоньше 0,3 миллиметра:

α) привозимая моремъ, съ пуда 4 70 — —

β) по западной сухопутной границѣ, съ пуда. 5 64*) — —

*) См. выноски на стр. 81.

ст. 156.

Наименованіе товаровъ.

Пошлина общаго та- моженнаго тарифа.	Пошлина конвенціо- наго та- жен. та- рифа.
Руб. Коп.	Руб. Коп.

2) мѣдная, изъ мѣдныхъ сплавовъ и изъ всякихъ поименованныхъ въ статьѣ 143 металловъ и металлическихъ сплавовъ:			
а) при ширинѣ или діаметрѣ отъ 12,5 миллиметра до 0,5 миллиметра включительно:			
α) привозимая моремъ, съ пуда	7 35	—	—
β) по западной сухопутной границѣ, съ пуда.	8 82*)	—	—
б) тоньше 0,5 миллиметра до 0,2 миллиметра включительно:			
α) привозимая моремъ, съ пуда	10 35	—	—
β) по западной сухопутной границѣ, съ пуда.	12 42*)	—	—
в) тоньше 0,2 миллиметра:			
α) привозимая моремъ, съ пуда	11 85	—	—
β) по западной сухопутной границѣ, съ пуда.	14 22*)	—	—

Примѣчаніе. Всякая проволока луженая, крытая цинкомъ или другими простыми металлами, оплачивается пошлиною по соответствующимъ пунктамъ сей (155) статьи, съ надбавкою 50%.

Примѣчаніе см. ст. 141.

РАЗЪЯСНЕНІЯ.

Обмѣръ ленточной или плющеной проволоки, для при-
мѣненія къ ней соответствующей литеры пп. 1 и 2 ст. 155,
долженъ быть производимъ не по толщинѣ проволоки, а по
ширинѣ ея, т. е по большому изъ этихъ двухъ измѣреній.
Въ случаѣ же привоза проволоки овальнаго сѣченія, об-
мѣръ ея долженъ производиться по большей оси эллипса
(Ц. 1892 г. № 24953).

Мѣдная проволока съ узорами, нанесенными на нее про-
каткою— по ст. 155 п. 2 (Ц. 1899 г. № 3121).

Струны, состоящія изъ стальной проволоки, обвитой
мѣдной посеребренной проволокой, подлежатъ пропуску по
ст. 155, п. 2, литерѣ соответственной (Ц. 1909 г. № 5962)

Проволока изъ сплава олова и свинца, имѣющая внутри
заполненный канифолью каналъ и служащая припоемъ, по
ст. 155, п. 2 (Ц. 1910 г. № 36911).

156. Проволочныя издѣлія:

1) желѣзныя и стальные:			
а) всякія, кромѣ особо поименованныхъ:			
α) привозимыя моремъ, съ пуда	6	—	—
β) по западной сухопутной границѣ, съ пуда.	7 20*)	—	—
б) гвозди проволочные, рѣзные, подковные, за- клепки, шплинты и колки для фортепیانъ; гвозди изъ ковкаго чугуна; колючая прово- лока для изгородей:			
α) привозимыя моремъ, съ пуда	4	—	—
β) по западной сухопутной границѣ, съ пуда.	4 80*)	—	—
в) проволока желѣзная и стальная (хотя бы луженая и крытая цинкомъ), обтянутая во-			

*) См. выноску на стр. 81.

Ст. 136.

Наименованіе товаровъ.

Пошлина общаго та- можнаго тарифа.	Пошлина конвенціон- наго тамо- жен. тар.
Руб. Коп.	Руб. Коп.

локнистыми матеріалами или гуттаперчею; канаты и троссы проволочныя, желѣзные и стальные:			
а) не содержащія въ своемъ составѣ прово- локи тоньше 1 миллиметра:			
аа)	привозимыя моремъ, съ пуда	5 60	— —
бб)	по западной сухопутной границѣ, съ пуда.	6 72*)	— —
б)	содержащія въ своемъ составѣ проволоку тоньше 1 миллиметра:		
аа)	привозимыя моремъ, съ пуда	7 —	— —
бб)	по западной сухопутной границѣ, съ пуда.	8 40*)	— —
г)	карды и кардо-ленты:		
а) всякія, кромѣ нижепоименованныхъ:			
аа)	привозимыя моремъ, съ пуда	6 60	— —
бб)	по западной сухопутной границѣ, съ пуда.	7 92*)	— —
б)	изготовленныя на тканяхъ, проклеенныхъ резиною, безъ войлока:		
аа)	привозимыя моремъ, съ пуда	9 50	— —
бб)	по западной сухопутной границѣ, съ пуда.	11 40*)	— —
	Карды и кардо-ленты всякаго рода, съ пуда.	— —	4 80
<hr/>			
Примѣчаніе. Булавки желѣзныя и стальные, пред- назначенныя не для украшенія, хотя бы съ металличе- скими головками или шарообразными головками изъ чернаго, одноцвѣтнаго или крапчатаго стекла, не подходящаго подъ наименованіе искусственныхъ камней, оплачиваются пошлиною наравнѣ съ проволочными издѣліями, желѣзными или стальными, по п. 1 156 ст. общаго тарифа, въ случаѣ, если длина ихъ со включеніемъ головки не превышаетъ 2½ дюймовъ (6,35 сантим.), и если онѣ соотвѣтствуютъ имѣющимся въ таможенныхъ образцахъ.			
<hr/>			
2) мѣдныя, изъ мѣдныхъ сплавовъ и изъ вся- кихъ, въ статьѣ 143 поименованныхъ, метал- ловъ и металлическихъ сплавовъ:			
а) всякія, кромѣ особо поименованныхъ:			
а)	привозимыя моремъ, съ пуда	11 25	— —
б)	по западной сухопутной границѣ, съ пуда	13 50*)	— —
б) проволочныя ткани, изготовленныя изъ прово- локи діаметромъ:			
а) отъ 1 до 0,2 миллиметра включительно:			
аа)	привозимыя моремъ, съ пуда	16 20	— —
бб)	по западной сухопутной границѣ, съ пуда	19 44*)	— —
б) менѣе 0,2 миллиметра:			
аа)	привозимыя моремъ, съ пуда	17 70	— —
бб)	по западной сухопутной границѣ, съ пуда	21 24*)	— —
в) проволока (хотя бы въ видѣ пучка или ка-			

*) См. выноску на стр. 81.

ната), покрытая волокнистыми матеріалами, гуттаперчею, каучукомъ или другими простыми матеріалами, при діаметрѣ отдѣльныхъ проволокъ:

а) до 0,2 миллиметра включительно:			
αα) привозимыя моремъ съ пуда	16	20	— —
ββ) по западной сухопутной границѣ, съ пуда	19	44*)	— —
β) тоньше 0,2 миллиметра:			
αα) привозимыя моремъ, съ пуда	17	70	— —
ββ) по западной сухопутной границѣ, съ пуда	21	24*)	— —

Примѣчаніе. Проволока всякая, а равно и всякія проволочныя издѣлія, покрытыя шелкомъ, хотя бы и въ смѣси съ другими волокнистыми матеріалами, оплачиваются пошлиною по соответствующимъ пунктамъ сей (156) статьи, съ надбакою 50%.

3) электрическіе кабели всякіе:			
а) привозимые моремъ, съ пуда	6	70	— —
б) по западной сухопутной границѣ, съ пуда	8	04*)	— —

Примѣчаніе см. ст. 141.

РАЗЪЯСНЕНІЯ.

Цѣпи изъ проволочнаго желѣза, какъ подвергавшіяся, такъ и не подвергавшіяся слесарной обработкѣ—по п. 1 ст. 156 (Ц. 1887 г. № 2685).

Проволочная ткань желѣзная, загрунтованная олифою—по ст. 156 п. 1 лит. а, наравнѣ съ проволочными издѣліями желѣзными (Ц. 1892 г. № 14042).

Проволочные мѣдные гвозди—по ст. 156 п. 2 лит. а, заклепки и шпилнты изъ желѣза—по ст. 156 п. 1 лит. б, лишь въ томъ случаѣ, если они приготовлены изъ проволочнаго желѣза (Ц. 1892 г. № 14043).

Считать электрическими кабелями, упомянутыми въ ст. 156 п. 3, лишь такіе металлическіе проводники, которые, будучи покрыты различными изолирующими матеріалами (каучукомъ, гуттаперчею, растительными и животными волокнами, пропитанными какимъ-бы то ни было веществомъ) окружены еще, сверхъ того, въ общей совокупности, и независимо отъ числа ихъ, пенькою и металлическимъ покровомъ (проволокою, свинцовою трубою безъ пеньки, мѣдными лентами и др.), который иногда бываетъ снаружи оплетенъ осмоленою пенькою, джутомъ и проч. Все-же прочіе изолированныя металлическіе проводники, обтянутые волокнистыми матеріалами и гуттаперчею, но безъ металлическихъ покрововъ, слѣдуетъ пропускать по ст. 156 п.п. 1 и 2 лит. в. (Ц. 1893 г. № 11146).

Планшеты стальные для корсетовъ, шириною въ 6¼ мил. и менѣе, обтянутые бумажной матеріей или кожей—по ст. 156 п. 1 лит. а (Ц. 1894 г. № 21903).

Проволочныя ткани желѣзныя и стальные всякія—по ст. 156 п. 1 л. а (Ц. 1894 г. № 21903).

Карды и кардоленты изъ мѣдной проволоки—по ст. 156 п. 2 л. а (Ц. 1894 г. № 21903).

*) См. выноску на стр. 81.

Ст. 157-158.

Наименованіе товаровъ.

Пошлина общаго та- моженнаго тарифа. Руб. Коп.	Пошлина конвенціон- наго тамо- жен. тар. Руб. Коп.
--	--

Шурупы проволочныя изъ мѣди — по ст. 156 п. 2 л. а. (Ц. 1899 г. № 6238).

Издѣлія, приготовленныя изъ проволоки или прутьевъ, относящихся къ ст. 155 п. 2 л. а, должны быть пропускаемы по ст. 156 п. 2. (Ц. 1900 г. № 6061).

Ткани, приготовленныя исключительно изъ мѣдной плюшевки непозолоченной и не посеребренной — по ст. 156 п. 2 л. б. (Ц. 1901 г. № 9335).

Проволочныя рыболовные крючки, независимо отъ назначенія, хотя-бы съ небольшими навязками для подкрѣпленія къ лесѣ — по ст. 156, п. соотв. (Ц. 1902 г. № 11698).

157. Игольный товаръ:

1) иглы швейныя и всякія, кромѣ нижепоименованныхъ:			
а) привозимыя моремъ, съ фунта	1 40	} 1 20*)	
б) по западной сухопутной границѣ, съ фунта	1 68		
2) иглы для швейныхъ машинъ:			
а) привозимыя моремъ, съ фунта	2 —	} 2*)—	
б) по западной сухопутной границѣ, съ фунта	2 40		
3) иглы парусныя, шорныя, сѣдельничьи, накопальныя, шнуровальныя; вязальныя и вышивальныя иглы и крючки всякіе; вязальныя спицы, а также тамбурные или вязальныя крючки, хотя бы съ ручками изъ простыхъ матеріаловъ:			
а) привозимыя моремъ, съ фунта	— 60		— —
б) по западной сухопутной границѣ, съ фунта	— 72*)		— —

Примѣчаніе. Поименованныя въ сей (157) статьѣ издѣлія въ подготовленномъ видѣ пропускаются съ пошлиною, установленною для готовыхъ издѣлій.

* РАЗЪЯСНЕНІЯ.

Иглами въ подготовленномъ видѣ, подлежащими пропуску по ст. 157 согласно прим. къ сей статьѣ, надлежитъ признавать всѣ издѣлія, относящіяся къ подготовительнымъ стадіямъ производства иголь, начиная съ операціи штамповки и образованія ушковъ, въ коихъ обозначились уже характерныя признаки иголь, дающіе возможность съ несомнѣнностью опредѣлить, къ какому роду товара относится готовое издѣліе. (Ц. 1906 г. № 30155).

Иглы и крючки вязальныя машинныя — по ст. тар. 157 п. 3. (Ц. 1909 г. № 34804).

158. Ножевой товаръ, кромѣ отнесеннаго къ другимъ статьямъ тарифа и машинныхъ ножей:

- 1) всякій, независимо отъ его назначенія, въ оправѣ изъ простыхъ матеріаловъ, изготовленный изъ ковкаго чугуна, желѣза, стали, мѣди, мѣдныхъ сплавовъ и изъ другихъ, поименованныхъ въ статьѣ 143, металловъ и металлическихъ сплавовъ, а также ножницы и щип-

*) См. выноску на стр. 81.

Ст. 159.

Наименованіе товаровъ.

Пошлина общаго та- моженнаго тарифа.	Пошлина конвенціон- наго тамо- жен. тар.
Руб. Коп.	Руб. Коп.

чики, снабженныя какъ гладкими, такъ и за-
зубренными лезвіями; клинки ножевые и вилки,
безъ черенковъ, какъ въ черновомъ, такъ и въ
обработанномъ видѣ:

- | | | |
|--|-------|-----------|
| а) привозимыя моремъ, съ пуда | 24 — | } 20 40*) |
| б) по западной сухопутной границѣ, съ пуда | 28 80 | |

Примѣчаніе. Ножи и вилки съ черенками изъ про-
стыхъ матеріаловъ, хотя бы украшенными только небольшими
перламутровыми вставками, оплачиваются пошлиною по
настоящему пункту, въ 20 р. 40 к.

2) тѣ же издѣлія позолоченныя или посеребрен-
ныя, а также въ оправѣ позолоченной, посе-
ребренной, изъ накладнаго серебра, изъ чере-
пахи, перламутра, слоновой и мамонтовой кости,
или когда эти матеріалы, не исключая золота
и серебра, входятъ, какъ украшенія, въ оправу
изъ простыхъ матеріаловъ:

- | | | |
|--|------|----------|
| а) привозимыя моремъ, съ пуда | 60 — | } 60*) — |
| б) по западной сухопутной границѣ, съ пуда | 72 — | |

Примѣчаніе. Ножевой товаръ въ оправѣ изъ драго-
цѣнныхъ металловъ оплачивается пошлиною по соотвѣт-
ствующимъ пунктамъ статьи 148.

3) ножницы для стрижки овецъ:

- | | | |
|--|------|----------|
| а) привозимыя моремъ, съ пуда | 7 50 | } 1 80*) |
| б) по западной сухопутной границѣ, съ пуда | 9 — | |

РАЗЪЯСНЕНІЯ.

Вилки столовыя, никкелированные или другимъ спо-
собомъ подвергавшіяся обдѣлкѣ—по соотв. пунктамъ ст. 158,
въ зависимости отъ качества оправы (Ц. 1887 г.
№ 10437).

Вилки изъ жести безъ оправы—по ст. 158 п. 1 (Ц. 1894 г.
№ 17517).

Ножи для рубки мяса (тяпки) въ простой оправѣ—по
ст. 158 п. 1 (Ц. 1895 № 574).

Клинки для десертныхъ ножей и вилки, пригото-
вленные изъ мѣднаго сплава—по ст. 158 п. 1 (Ц. 1895 г. № 2969).

Указанный въ ст. 158 ножевой товаръ, независимо отъ
его назначенія—по соотв. пп. сей статьи (Ц. 1897 г. № 27010).

Ц. 1897 г. № 27010 не касается вовсе послѣдовавшихъ
ранѣ циркуляровъ Деп.: 1891 г. № 20996 и 1894 г. №№ 8962
и 17517 о ножницахъ садовыхъ, для рѣзки металловъ и для
портныхъ, каковыя циркуляры остаются въ силѣ.—См. эти
циркуляры подъ ст. 161 (Ц. 1898 г. № 6464).

Бритвы въ оправѣ изъ простыхъ матеріаловъ, съ позо-
лоченными фабричными клеймами—по ст. 158 п. 1 (Ц. 1907 г.
№ 626).

159. Оружіе бѣлое, клинки сабельныя и всякіе другіе;
огнестрѣльное оружіе ручное, кромѣ запрещен-

*) См. выноску на стр. 81.

наго къ привозу; всякія къ огнестрѣльному оружію принадлежности; гильзы, патроны и пистоны, какъ снаряженные, такъ и не снаряженные:

- | | | | |
|--|---------|---|---|
| а) привозимые моремъ, съ пуда | 43 20 | — | — |
| б) по западной сухопутной границѣ, съ пуда . . | 51 84*) | — | — |

Примѣчаніе. Огнестрѣльное оружіе, привозимое въ ящикахъ и футлярахъ съ принадлежностями къ оному, оплачивается пошлиною совокупно съ вѣсомъ сихъ помѣщеній и принадлежностей.

РАЗЪЯСНЕНІЯ.

Наконечники шомполовъ для чистки ружейныхъ стволовъ— по ст. 159. (Ц. 1886 г. № 604).

Высоч. повелѣніемъ отъ 24 ноября 1905 г. воспрещенъ привозъ оружія, кромѣ охотничьихъ образцовъ. а также огнестрѣльныхъ припасовъ изъ-за границы и изъ Великаго Княжества Финляндскаго, какъ для личнаго пользованія, такъ и для продажи за исключеніемъ, тѣхъ случаевъ, когда привозитель оружія или торговая фирма, на имя коей оно отпращивается, представляютъ въ подлежащія таможни особое разрѣшительное свидѣтельство отъ Мин. Вн. Дѣлъ. Въ виду возникшаго при примѣненіи таможнями изъясненнаго Выс. повелѣнія сомнѣнія, какое именно оружіе должно признавать оружіемъ охотничьихъ образцовъ, подлежащихъ безпрепятственному пропуску, Д. Т. Сб. разъяснилъ, что подъ оружіемъ охотничьихъ образцовъ, разрѣшенныхъ ко ввозу въ Россію, слѣдуетъ разумѣть образцы ружей съ гладкимъ стволомъ и что револьверы и пистолеты ни въ какомъ случаѣ не могутъ быть отнесены къ охотничьему оружію. (Ц. 1906 г. № 5147).

Правительствующимъ Сенатомъ въ указѣ отъ 15 іюня 1905 г. ст. 159 разъяснена въ томъ смыслѣ, что къ ней кромѣ оружія и специально поименованныхъ принадлежностей могутъ быть отнесены лишь составныя части самого оружія. (Ц. 1908 г. № 15993).

Наличность въ охотничьемъ оружіи, хотя бы одного нарѣзного ствола вызываетъ необходимость въ разрѣшеніи Министерства Внутреннихъ Дѣлъ на пропускъ изъ заграницы такого оружія. (Ц. 1909 г. № 20055)

Клинки рапирные — по ст. 159. (Ц. 1909 г. № 34804).

Товарищъ Министра, согласно отзыву Министерства Императорскаго Двора, разрѣшилъ, въ изъятіе изъ § 320 общей досмотровой инструкціи, пропускать офицерскія шашки новаго образца съ вензелевыми изображеніями Имени Государя Императора и государственнаго герба, безъ представленія таковыхъ на разсмотрѣніе Министерства Императорскаго Двора, съ тѣмъ, чтобы выпускъ означенныхъ шашекъ изъ вѣдѣнія таможенъ производился не иначе, какъ по представленіи товарополучателями въ таможни утвержденныхъ рисунковъ и описаній офицерскихъ шашекъ новаго образца и по сличеніи ихъ съ представленными рисунками. (Ц. 1910 г. № 5192).

Въ Привислинскій край и на Кавказъ всякое оружіе пропускается таможнями по разрѣшеніямъ, выдаваемымъ

*) См. выноску на стр. 81.

Ст. 160-161.

Наименованіе товаровъ.

Пошлина общаго та- моженнаго тарифа.	Пошлина конвенціон- наго тамо- жен. тар.
Руб. Коп.	Руб. Коп.

варшавскимъ генералъ-губернаторомъ или Намѣстникомъ Его Императорскаго Величества на Кавказѣ. (Ц. 1910 г. № 9115).

160. 1) Косы, косари и серпы:			
а) привозимые моремъ, съ пуда	3 —	} 1 65*)	
б) по западной сухопутной границѣ, съ пуда	3 60		
2) Рѣзаки для сѣчки соломы, лопаты, заступы, вилы, грабли, сапы, мотыги, кирки и кайлы:			
а) привозимые моремъ, съ пуда	2 10	} 1 80*)	
б) по западной сухопутной границѣ, съ пуда	2 52		

Примѣчаніе. Вилы всякаго рода, какъ, напр., для выкопки свекловицы, навозныя и т. п., будутъ подлежать оплатѣ пошлиною по сей (160) статьѣ.

РАЗЪЯСНЕНІЕ.

Лопаты желѣзныя какъ съ деревянными ручками, такъ и безъ оныхъ—по ст. 160. (Ц. 1883 г. № 9566).

161. Инструменты ручные для ремесель, художествъ, фабрикъ и заводовъ:

1) напилки и рашпили, а также клуппы, метчики и плашки:			
а) привозимые моремъ, съ пуда	2 75	} 2 50*)	
б) по западной сухопутной границѣ, съ пуда . . .	3 30		
<u>Остовы для напилковъ безъ насѣчки, съ пуда</u>	— —		2 —
2) всякіе, кромѣ поименованныхъ въ пунктѣ 1 сей (161) статьи, а также относящихся къ статьѣ 158, хотя бы съ частями изъ другихъ простыхъ матеріаловъ:			
а) привозимые моремъ, съ пуда	2 10	} 1 80*)	
б) по западной сухопутной границѣ, съ пуда	2 52		

РАЗЪЯСНЕНІЯ.

Агатовые крючки, употребляемые въ ювелирномъ дѣлѣ— по ст. 161 п. 2 (Ц. 1886 г. № 604).

Рулетки мѣрительныя—по ст. 161 п. 2 (Ц. 1887 г. № 13242).

Металлическіе карандаши (металлическіе штифты въ деревянной оправѣ) для гравированія—по ст. 161 п. 2, какъ орудіе для ремесль и художествъ (Ц. 1889 г. № 18875).

Садовые ножницы всякія — по ст. 161 п. 2 (Ц. 1891 г. № 20996).

Всякіе гаечные ключи желѣзные какъ простые, такъ и раздвижные—по ст. 161 п. 2 (Ц. 1894 г. № 8962).

Ножницы стальные для рѣзки металловъ—по ст. 161 п. 2 (Ц. 1894 г. № 8962).

Наперстки изъ простыхъ металловъ и ихъ сплавовъ безъ посеребренія и позолоты—по ст. 161 п. 2 (Ц. 1894 г. № 10117).

Ножницы со спеціальнымъ приспособленіемъ для порт-

*) См. выноску на стр. 81.

Пошлина общаго та- моженнаго тарифа.	Пошлина конвенціон- наго тамо- жен. тар.
Руб. Коп.	Руб. Коп.

Наименованіе товаровъ.

Ст. 162-163

ныхъ—по ст. 161 п. 2, какъ орудіе для ремесла (Ц. 1894 г. № 17517).

Наперстки изъ алюминія — по ст. 161 п. 2 (Ц. 1894 г. № 23084).

Утюги изъ желѣза, чугуна и стали—по ст. 161 п. 2 (Ц. 1895 г. № 17888).

Металлическія части ручныхъ инструментовъ для ремесль, художествъ, фабрикъ и заводовъ, привозимыя безъ оправы—по ст. 161. (Ц. 1898 г. № 17940).

Кузнечные мѣхи деревянные, обитые кожей, съ металлич. частями,—по ст. 161 п. 2. (Ц. 1899 г. № 3121).

Топоры и молотки съ ручками или безъ оныхъ—по ст. 161 п. 2. (Ц. 1904 г. № 4082).

Ватерпасы, хотя-бы съ приспособленіями для измѣренія угловъ—по ст. 161 п. 2. (Ц. 1907 г. № 626).

Паяльныя лампы—по ст. 161 п. 2. (Ц. 1907 г. № 626).

Струбцинки—по ст. 161 п. 2. (Ц. 1909 г. № 34804).

Съемники для яблокъ—по ст. 161 п. 2. (Ц. 1909 г. № 34804).

Лобзики ручные для выпиливанія—по ст. 161 п. 2. (Ц. 1909 г. № 34804).

162. Принадлежности типографскаго набора и печатнаго дѣла:

1) типографскій шрифтъ и матрицы всякіе, съ пуда	9	—	—
2) штемпеля для матриць (пунсоны); мѣдныя линейки; клише и всякаго рода принадлежности для тисненія, кромѣ поименованныхъ въ пунктахъ 1 и 3 сей (162) статьи, съ пуда	25	30	—
3) камни литографскіе, съ ванесенными на нихъ рисунками, съ пуда	3	—	1 50

163. Издѣлія изъ олова и цинка и ихъ сплавовъ, кромѣ издѣлій, относящихся къ статьѣ 215:

1) неполированные и некрашенныя:			
а) привозимыя моремъ, съ пуда	1	95)	1 95*)
б) по западной сухопутной границѣ, съ пуда	2	34)	
2) полированные, покрытыя лакомъ и отдѣланныя окраскою и бронзироваьнымъ порошкомъ:			
а) привозимыя моремъ, съ пуда	4	95)	4 95*)
б) по западной сухопутной границѣ, съ пуда	5	94)	
3) тѣ же издѣлія, покрытыя мѣдью, мѣдными сплавами и другими простыми металлами:			
а) привозимыя моремъ, съ пуда	9	—	—
б) по западной сухопутной границѣ, съ пуда	10	80*)	—

Примѣчаніе. Издѣлія изъ британскаго металла, т. е. смѣси олова и сурьмы съ присоединеніемъ до 2% мѣди, подлежатъ пропуску по ст. 163, какъ издѣлія изъ олова.

Примѣчаніе см. ст. 141.

*) См. выноску на стр. 81.



Ст. 164-167.

Наименованіе товаровъ.

Пошлина общаго та- моженнаго тарифа.	Пошлина конвенціо- наго тамо- жен. тар.
Руб. Коп.	Руб. Коп.

РАЗЪЯСНЕНІЯ.

Оловянные колпачки, служащія для прикрытія варыв-
чатаго вещества въ пистонахъ—по ст. 163. (Ц. 1889 г. № 10706).
Подъ словами „ихъ сплавовъ“ въ ст. 163 надлежитъ по-
нимать только сплавы олова и цинка, безъ примѣся др. ме-
талловъ. (Ц. 1899 г. № 6238).

- | | | |
|--|------|------|
| 164. Издѣлія изъ свинца и гартблея, кромѣ особо по-
именованныхъ (ст. 146 и 162); дробь, съ
пуда | 2 10 | 2 10 |
|--|------|------|

Примѣчаніе. Бутылочные капсулы изъ свинца или
его сплавовъ, содержащихъ незначительную примѣсь олова,
хотя бы покрытые оловомъ, пропускаются по ст. 164.

РАЗЪЯСНЕНІЕ.

Набивка для сальниковъ изъ свинцовой проволоки, съ
примѣсью азбеста—по ст. 164. (Ц. 1899 г. № 6238).

- | | | |
|--|-------|--------|
| 165. Поталь бѣлая и желтая въ книжкахъ, совокупно
съ вѣсомъ оныхъ; фольга всякая, кромѣ позо-
лоченной и посеребренной (ст. 149 п. 4): | | |
| 1) привозимая моремъ, съ фунта | — 30) | — 30*) |
| 2) по западной сухопутной границѣ, съ фунта | — 36) | |
| <u>Тонкіе оловянные листы, вѣсомъ въ 1 зо-
лотникъ и менѣе въ 25 кв. дюймахъ,
съ пуда</u> | — — | 3 — |

РАЗЪЯСНЕНІЯ.

Фольгою, пропускаемою по ст. 165, признавать тонкіе
листы изъ мѣди и мѣдныхъ сплавовъ, вѣсомъ 1¹/₂ зол. въ
25 кв. дюймахъ. (Ц. 1894 г. № 17518).
Объ отбросахъ потали — см. подъ ст. 166 цирк. 1895 г.
№ 24151.

- | | | |
|---|------|------|
| 166. Бронзироваальный порошокъ изъ недрагоценныхъ
металловъ: | | |
| а) привозимый моремъ, съ пуда | 5 —) | 5*)— |
| б) по западной сухопутной границѣ, съ пуда | 6 —) | |

РАЗЪЯСНЕНІЕ.

По ст. 166 пропускать всякій бронзироваальный поро-
шокъ, независимо отъ рода металла, изъ котораго онъ при-
готовленъ, кромѣ порошокъ изъ золота, серебра и платины;
отбросы-же потали, привозимые не въ книжкахъ, а въ видѣ
различной величины кусочковъ, относить, какъ поталь—къ
ст. 165. (Ц. 1895 г. № 24151).

- | |
|--|
| 167. Машины и аппараты, полные или неполные, въ
собранномъ или разобранномъ видѣ: |
| 1) изъ чугуна, желѣза, стали, съ частями изъ
другихъ матеріаловъ или безъ оныхъ, хотя бы
съ присоединеніемъ мѣди не свыше 25% общаго
вѣса машинъ: |

*) См. выноску на стр. 81.

Ст. 167.

Наименованіе товаровъ

Пошлина общаго та- моженнаго тарифа.	Пошлина конвенціон- наго тамо- жен. тар.
Руб. Коп.	Руб. Коп.

а) всякіе, особо непоименованные:			
а) привозимые моремъ, съ пуда	2 55}		2 10*)
β) по западной сухопутной границѣ, съ пуда	3 06}		
б) газовые и нефтяные двигатели, паровыя ма- шины, локомобили, кромѣ поименованныхъ въ пунктѣ 5 сей (167) статьи; паровозы, паровозо- вагоны; паровыя дрезины и электровозы; типо- графскія и литографскія печатныя машины; бумагодѣлательныя машины; станки для обра- ботки дерева, кромѣ рамныхъ лѣсопилокъ, пропускаемыхъ по п. 1 а сей (167) статьи; на- сосы и ручныя пожарныя трубы; компрессоры, льдодѣлательныя и холодильныя машины:			
а) привозимые моремъ, съ пуда	3 65	— —	
β) по западной сухопутной границѣ, съ пуда	4 38*)	— —	
<u>Газовые и нефтяные двигатели, паровыя машины, локомобили, кромѣ поименованныхъ въ пунктѣ 5 сей (167) статьи; паровозы, паровозо-вагоны; паровыя дрезины и эле- ктровозы; типографскія и литографскія пе- чатныя машины; бумагодѣлательныя машины; станки для обработки дерева, кромѣ рамныхъ лѣсопилокъ, пропускаемыхъ по п. 1 а сей (167) статьи; насосы и ручныя пожарныя трубы; компрессоры, льдодѣлательныя и хо- лодильныя машины, швейныя машины, съ пуда</u>	— —	— —	3 20
в) станки для обработки металловъ, за исключе- ніемъ прокатныхъ становъ и паровыхъ моло- товъ, подлежащихъ пропуску по п. 1 а сей (167) статьи; паровыя пожарныя трубы; водо- мѣрители, газомѣрители; пишуція и швейныя машины:			
а) привозимые моремъ, съ пуда	4 65	— —	
β) по западной сухопутной границѣ, съ пуда	5 58*)	— —	
<u>Станки для обработки металловъ, за ис- ключеніемъ прокатныхъ становъ и паровыхъ молотовъ, подлежащихъ пропуску по п. 1 а сей (167) статьи; паровыя пожарныя трубы, водомѣрители, газомѣрители, пишуція ма- шины, съ пуда</u>	— —	— —	4 20
2) всякіе изъ мѣди и ея сплавовъ, или въ коихъ			

*) См. выноску на стр. 81.

Ст. 167.

Наименованіе товаровъ.

Пошлина общаго та- моженнаго тарифа.	Пошлина конвенціон- наго тамо- жен. тар.
Руб. Коп.	Руб. Коп.

мѣдь или ея сплавы составляютъ свыше 250/о общаго вѣса машины:			
а) привозимые моремъ, съ пуда	9 —	} 8*) —	
б) по западной сухопутной границѣ, съ пуда	10 80		
3) динамо-электрическія машины и электро-двигатели всякаго рода, электрическіе трансформаторы:			
а) привозимые моремъ съ пуда	8 50	—	—
б) по западной сухопутной границѣ, съ пуда	10 20*)	—	—
4) сельско-хозяйственныя машины и орудія, безъ паровыхъ двигателей, особо непоименованныя; модели ихъ:			
а) привозимые моремъ, съ пуда	1 05	} — 75*)	
б) по западной сухопутной границѣ, съ пуда	1 26		
5) локомобили при сложныхъ молотилкахъ и паровыхъ плугахъ:			
а) привозимые моремъ, съ пуда	— 75	—	—
б) по западной сухопутной границѣ, съ пуда	— 90*)	—	—
6) Жнеи-сноповязалки; жнеи съ самосбрасывающимъ приборомъ; паровые плуги; сложные клеверныя молотилки съ двумя барабанами, сложные паровыя молотилки съ барабанами бильными, въ коихъ длина билъ составляетъ не менѣе 4 футовъ 3 дюймовъ, и съ барабанами штифтовыми, имѣющими не менѣе 40 дюймовъ длины; сѣноворошилки; конныя грабли; сортировки для травяныхъ сѣмянъ; сортировки со спиральными проволочными цилиндрами; сортировки для картофеля; машины для разбрасыванія порошкообразныхъ удобреній; пульверизаторы, мѣхи и инжекторы для виноградишковъ и деревьевъ; дробилки для винограда, хотя бы съ приспособленіями для отдѣленія гребней; непрерывно дѣйствующіе виноградные прессы; центробѣжные сливоотдѣлители и ихъ части; всякія вновь изобрѣтаемыя или усовершенствованныя сельскохозяйственныя машины и орудія, выписываемыя для опытныхъ станцій и музеевъ			
		безпош-	лино.
7) части машинъ и аппаратовъ, отдѣльно отъ нихъ привозимыя, кромѣ особо поименованныхъ:			
а) мѣдныя и изъ мѣдныхъ сплавовъ, или въ коихъ мѣдь и ея сплавы составляютъ болѣе 25% общаго вѣса каждой отдѣльной части:			

*) См. выноску на стр. 81.

Ст. 167.

Наименованіе товаровъ.	Пошлина общаго та- моженнаго тарифа.		Пошлина конвенціа явго тамо- жен. тар.	
	Руб.	Коп.	Руб.	Коп.
а) привозимыя моремъ, съ пуда	9	—	8*)	—
б) по западной сухопутной границѣ, съ пуда	10	80		
б) изъ чугуна, желѣза и стали, хотя бы съ час- тями изъ другихъ матеріаловъ и съ присоеди- неніемъ мѣди не свыше 25% вѣса каждой от- дѣльной части:				
а) привозимыя моремъ, съ пуда	4	65	4	20*)
б) по западной сухопутной границѣ, съ пуда	5	58		
8) запасныя части машинъ и аппаратовъ, кромѣ особо поименованныхъ, вмѣстѣ съ ними при- возимыя, мѣдныя и изъ мѣдныхъ сплавовъ, или въ коихъ мѣдь и ея сплавы составляютъ болѣе 25% вѣса каждой отдѣльной части:				
а) привозимыя моремъ, съ пуда	9	—	8*)	—
б) по западной сухопутной границѣ, съ пуда	10	80		
9) запасныя части машинъ и аппаратовъ, вмѣстѣ съ ними привозимыя, изъ чугуна, желѣза и стали, хотя бы съ соединеніемъ мѣди не свыше 25% вѣса каждой отдѣльной части:				
а) привозимыя съ машинами, поименованными въ п. 1 а сей (167) статьи:				
а) моремъ, съ пуда	2	55	2	10*)
б) по западной сухопутной границѣ, съ пуда	3	06		
б) привозимыя съ машинами, поименованными въ п. 1 б сей (167) статьи:				
а) моремъ, съ пуда	3	65	3	20*)
б) по западной сухопутной границѣ, съ пуда	4	38		
в) привозимыя съ машинами, поименованными въ п. 1 в сей (167) статьи:				
а) моремъ, съ пуда	4	65	4	20*)
б) по западной сухопутной границѣ, съ пуда	5	58		
10) части динамо - электрическихъ машинъ и трансформаторовъ пропускаются по соотвѣт- ственнымъ литерамъ пункта 7 сей (167) статьи, кромѣ частей нижепоименованныхъ:				
а) катушки:				
а) привозимыя моремъ, съ пуда	17	70	—	—
б) по западной сухопутной границѣ, съ пуда	21	24*)	—	—
б) якоря и коллекторы:				
а) привозимыя моремъ, съ пуда	12	75	—	—
б) по западной сухопутной границѣ, съ пуда	15	30*)	—	—
в) станины съ мѣдными, сверхъ подшипнико- выхъ вкладышей, частями:				
а) привозимыя моремъ, съ пуда	8	50	—	—
б) по западной сухопутной границѣ, съ пуда	10	20*)	—	—

*) См. выноски на стр. 81.

Ст. 167.

Наименованіе товаровъ

Пошлина общаго та- моженнаго тарифа.	Пошлина конвенціон- наго тамо- жен. тар.
Руб. Коп.	Руб. Коп.

11) запасныя части сельскохозяйственныхъ машинъ и орудій, вмѣстѣ съ ними привозимыя:			
а) для машинъ, поименованныхъ въ пунктѣ 6 сей (167) статьи	безпош- линно.	—	—
б) для всѣхъ прочихъ сельскохозяйственныхъ машинъ:			
а) привозимыя моремъ, съ пуда		— 75	— —
б) по западной сухопутной границѣ, съ пуда		— 90*)	— —
<u>Запасныя части сельскохозяйственныхъ машинъ и орудій, вмѣстѣ съ ними привозимыя, за исключеніемъ машинъ, поименованныхъ въ п. 6 сей (167) статьи, съ пуда</u>		— —	— 75

Примѣчаніе 1. Списки запасныхъ частей, съ обозначеніемъ числа ихъ для каждой машины, аппарата или орудія, утверждаются, для машинъ и аппаратовъ, поименованныхъ въ пунктѣ 1 лит. а, б и в, Министеромъ Финансовъ, а для машинъ и орудій, поименованныхъ въ пунктахъ 4, 5 и 6,—Министромъ Финансовъ, по соглашенію съ Главнo-управляющимъ Землеустройствомъ и Земледѣліемъ и публикуются во всеобщее свѣдѣніе. Тѣмъ же порядкомъ производятся дополненіе и измѣненіе этихъ списковъ.

Примѣчаніе 2. Особо непоименованные аппараты и машины изъ другихъ, кромѣ означенныхъ въ сей (167) статьѣ простыхъ матеріаловъ, не содержащія вовсе въ своемъ составѣ чугуна, желѣза и стали, или содержащія эти металлы лишь въ качествѣ скрѣпленій между собою отдѣльныхъ частей машинъ, какъ то: въ видѣ болтовъ, связокъ и проч.,—подлежатъ пропуску по соответственнымъ статьямъ тарифа объ издѣліяхъ изъ сихъ матеріаловъ. Въ случаѣ, если чугунъ, желѣзо и сталь входятъ въ составъ указанныхъ машинъ и аппаратовъ не въ качествѣ частей для скрѣпленія, таковыя машины и аппараты подлежатъ пропуску по п. 1 сей (167) статьи.

Примѣчаніе 3.***) Иностранныя машины, потребныя для сибирской и уральской золотопромышленности, и части къ нимъ, по списку, составляемому Министеромъ Финансовъ по соглашенію съ Министеромъ Торговли и Промышленности, пропускаются до 1 января 1909 года по всѣмъ границамъ Имперіи беспошлинно.

Примѣчаніе 4.***) Постановленія пунктовъ 5, 6 и 11 сей (167) статьи и примѣчанія 1 къ оной относительно частей машинъ, поименованныхъ въ п.п. 5 и 6, сохраняютъ силу до 1 января 1911 года.

*) См. выноски на стр. 81.

**) Согласно постановленія Совѣта Министровъ отъ 11 Ноября 1908 г. беспошлинный пропускъ иностранныхъ золотопромышленныхъ машинъ послѣ 1 янв. 1909 г. не былъ болѣе продленъ.

***) Дѣйствіе постановленій, изложенныхъ въ пунктахъ 5, 6 и 11 статьи 167, въ примѣчаніи 1 къ ст. 167 относительно поименованныхъ въ пунктахъ 5 и 6 той же (167) статьи частей машинъ, въ примѣчаніи 5 и 6 къ статьѣ 167, продлено до 1 апрѣля 1912 года (Собр. узак. 1911 г. ст. 8).

Примѣчаніе 5.*) Въ видѣ временной мѣры, срокомъ до 1 января 1911 года, разрѣшается беспошлинный привозъ изъ-за границы всякихъ приборовъ и аппаратовъ, для уничтоженія вредныхъ въ сельскомъ хозяйствѣ животныхъ, по списку, утверждаемому Министромъ Финансовъ по соглашенію съ Главноуправляющимъ Землеустройствомъ и Земледѣліемъ.

Примѣчаніе 6.*) (По Прод. 1909 г.) Отъ платежа пошлинъ освобождаются, до 1 Января 1911 года, по правиламъ, утверждаемымъ Министромъ Торговли и Промышленности, по соглашенію съ Министромъ Финансовъ и Главноуправляющимъ Землеустройствомъ и Земледѣліемъ, нижеслѣдующія части сельско-хозяйственныхъ машинъ и орудій, вмѣстѣ съ ними или отдѣльно отъ нихъ привозимыя:

- 1) нанцирная сталь, нарѣзанная по шаблону въ формы отваловъ для плуговъ;
- 2) стальные зубья для конныхъ грабелей;
- 3) стальные диски цѣльные и разрѣзные для культиваторовъ, плуговъ и сѣялокъ (въ обдѣланномъ видѣ);
- 4) пластинки, сегменты и собранные ножи для жатвенныхъ машинъ;
- 5) сѣмяпровода для рядовыхъ сѣялокъ;
- 6) вязальные аппараты для жней—сноповязалокъ и части таковыхъ аппаратовъ;
- 7) рубчатые бичи для барабановъ—молотилокъ какъ въ готовомъ и подготовленномъ видѣ, такъ и въ видѣ фасонной стали для таковыхъ бичей, и
- 8) холсты къ жнеямъ—сноповязалкамъ.

РАЗЪЯСНЕНІЯ.

Списки запасныхъ частей для сельско-хоз. машинъ и орудій, пропускаемыхъ по лит. а и б. п. 11 ст. 167 см. въ отдѣлѣ Справочныя свѣдѣнія.

Списокъ допущенныхъ къ беспошлинному привозу приборовъ и аппаратовъ для уничтоженія вредныхъ въ сельскомъ хозяйствѣ животныхъ см. въ отдѣлѣ Справочныя свѣдѣнія.

Недостатокъ въ машинахъ мельничныхъ камней не составляетъ препятствія къ тому, чтобы считать машины полными. (Ц. 1883 г. № 16513).

Водяные насосы какъ безъ выкидныхъ рукавовъ, такъ и безъ забирныхъ трубъ, признавать полными машинами, а потому пропускать по ст. 167; рукава же и трубы, какъ принадлежности, пропускать по соотв. статьямъ—по матеріалу, независимо отъ того, будутъ-ли они привезены отдѣльно отъ насосовъ или же въ одномъ съ послѣдними транспортѣ. (Ц. 1884 г. № 14302).

Аппараты для карбонизированія воздуха летучими углеводородами—по ст. 167 (Ц. 1887 г. № 13242).

Предметы водолазнаго снаряженія, въ томъ числѣ и сапоги для водолазовъ, привезенные въ составѣ полнаго водолазнаго аппарата—по ст. 167. (Ц. 1887 г. № 19907).

Полною машиною или аппаратомъ называется такое орудіе производства, которое, будучи приведено въ дѣйствіе, въ состояніи производить предназначенную ему работу. Машины и аппараты, не подходящіе подъ это опредѣленіе, должны быть признаваемы неполными;

*) См. третью выноску на стр. 106.

Ст. 167.

Наименованіе товаровъ.

Частями машинъ или аппаратовъ, пропускаемыми по соответственнымъ пунктамъ ст. 167, надлежитъ признавать такія обдѣланныя металлическія издѣлія, которыя, подходя подъ опредѣленіе сей статьи, представляютъ собою или совершенно однообразныя по виду своему предметы или, хотя и разнообразныя, но не могущіе составить опредѣленное цѣлое (не полную машину или аппаратъ) безъ посредства промежуточныхъ частей, не находящихся въ привозимомъ товарѣ;

Составныя части машинъ и аппаратовъ, приготовленныя изъ тканей, резины, кожи, дерева, стекла и др. матеріаловъ, привозимыя вмѣстѣ съ ними и составляющія необходимую и существенную часть органа, безъ котораго машина или аппаратъ не могутъ исполнять своего назначенія, пропускаются вмѣстѣ съ оными какъ необходимая ихъ составная часть. Запасныя части машинъ, привозимыя вмѣстѣ или отдѣльно отъ оныхъ, если онѣ приготовлены не изъ мѣди, чугуна, желѣза и стали, пропускаются по матеріалу, изъ котораго запасныя части приготовлены. Частями машинъ и аппаратовъ не признаются: краны, ремни, изъ разныхъ матеріаловъ приготовленныя трубы, если онѣ непосредственно не входятъ въ составъ машинъ для взаимнаго соединенія между собой отдѣльныхъ частей, счетчики, маслянки, манометры, свистки, а также всякія металлическія части машинъ, литыя, кованныя и штампованныя въ сыромъ видѣ т.-е. безъ всякой обдѣлки. (Ц. 1891 г. № 11318). См. ниже цирк. 1894 г. № 12957 и 1895 г. № 21275.

Запасными частями машинъ и аппаратовъ, привозимыми совместно съ ними, надлежитъ признавать такія части, которыя, не входя непосредственно въ составъ машинъ и аппаратовъ, служатъ лишь для замѣны имѣющихся тождественныхъ съ ними частей.

Изъ числа привозимыхъ совместно съ машинами и аппаратами, указанными въ ст. 167 п. 1 лит. а, б, в, запасныхъ частей ихъ изъ чугуна, желѣза и стали по п. 9 сей статьи, литерѣ соответствующей, подлежатъ пропуску таковыя части лишь въ количествѣ до 10% (включительно) отъ вѣса каждой машины и аппарата; сверхъ же сего—по п. 7 лит. б, ст. 167. (Собр. Узак. 1906 г. № 37. Ст. 195).

Чесалки, приготовленныя изъ толстой желѣзной проволоки, укрѣпленной въ деревянной доскѣ—по ст. 167. (Ц. 1891 г. № 20996).

Деревянные футляры для швейныхъ машинъ, какъ составляющіе необходимую принадлежность сихъ послѣднихъ—по ст. 167, если привезены вмѣстѣ съ машинами, и по матеріалу издѣлія, если привезены отдѣльно. (Ц. 1891 г. № 25922).

Желѣзнодорож. дрезины безъ пароваго двигателя—по ст. 167. (Ц. 1893 г. № 11145).

Ц. Д. Т. Сб. отъ 14 іюня 1891 г. за № 11318, разъяснено, между прочимъ, что составныя части машинъ и аппаратовъ, приготовленныя изъ тканей, резины, кожи, дерева, стекла и др. матеріаловъ, привозимыя вмѣстѣ съ ними и составляющія необходимую и существенную часть машины и аппарата, безъ которой таковыя не могутъ исполнять своего назначенія, пропускаются вмѣстѣ съ оными, какъ необходимая ихъ составная часть. Запасныя части машинъ, привозимыя вмѣстѣ или отдѣльно отъ оныхъ, если онѣ приготовлены не изъ мѣди, чугуна, желѣза и стали, пропускаются по матеріалу, изъ котораго запасныя части сдѣланы. Такъ какъ при до-

смотрѣ вышеупомянутаго товара нерѣдко возбуждается вопросъ о томъ, какія части машинъ, уложенныя отдѣльно отъ оныхъ, подлежатъ пропуску по матеріалу издѣлій, и какія должны признаваться необходимыми ихъ составными частями, подлежащими пропуску совокупно съ машинами, то Д. Т. Сб. поручаетъ таможняамъ, въ случаѣ какихъ-либо недоразумѣній при примѣненіи и требованія просителей о выпускѣ машинъ и ихъ частей до разрѣшенія спорнаго вопроса въ Дел.,—подробно опредѣлять количество и вѣсъ первымъ и послѣднимъ и объ этомъ доносить въ Дел., по возможности, съ приложеніемъ чертежа привезенной машины. (Ц. 1894 г. № 12957).

По п. 4 ст. 167 тарифа опредѣлено пропускать: I. Сельскохозяйственныя машины и орудія, служащія: а) для обработки и подготовки почвы подъ посѣвы, огороды и сады; б) для самага посѣва и посадки клубней; в) для снятія и уборки продуктовъ произрастанія земли; г) для отдѣленія сѣмянъ отъ стеблей и для приведенія зерна въ тотъ видъ, въ какомъ оно поступаетъ въ продажу; д) для первоначальной обработки волокнистыхъ растений; е) для ухода за деревьями и кустами и ж) для корчеванія пней. Къ вышеуказанной категоріи сельскохозяйственныхъ машинъ и орудій должны быть относимы: сохи, плуги, скоропашники (культиваторы и экстирпаторы), запашники, окучники, пропашники и полольники, глыбодробы, кочкорѣзы и лугорѣзы, мотыги, конные полевые катки, машины для разброски удобренія, бороны, сѣялки, сажалки для картофеля, жатвенныя машины, колосоуборки, сноповязалки, косилки, сѣноворошилки, конныя и ручныя (на колесахъ) грабли, сѣнособиратели, стогометатели, картофелекопатели, свеклокопатели, молотилки, питательные приборы и элеваторы для молотилокъ, вѣялки, сортировки, просоружки, трещетки (наклонныя рѣшета для сортировки льняного сѣмени), зерноочистительныя и зерносушильныя машины, шасталки, соломотрясы, терки клеверныя, машины для отдѣленія льняныхъ головокъ, мялки, трепалки, джины, машины и приборы для sprыскиванія виноградниковъ, плодовыхъ деревьевъ и кустовъ, приборы для ловли вредныхъ животныхъ и корчевалки всякія. II. Сельскохозяйственныя машины и орудія, употребляемыя: а) для подготовленія корма скоту; б) для прессованія сѣна, льна, пеньки и пр. волокнистыхъ матеріаловъ; в) для обработки молока и молочныхъ продуктовъ и вообще для производства сельскохозяйственныхъ промысловъ. Къ означенной категоріи машинъ и орудій должны быть относимы: зернодробилки, жмыходробители, корнерѣзки, соломорѣзки, приборы для варки корма скоту, жомы и прессы для сѣна и волокнистыхъ матеріаловъ, сепараторы или маслоотдѣлители, маслобойки, маслообработники, плодосушки, мукомольныя ручныя мельницы, ульи и другіе приборы пчеловодства. (Ц. 1894 г. № 13611) *).

Локомобиль—паровозъ при сложной молотилкѣ съ широкими задними колесами и двигательной передачей къ нимъ—по ст. 167 п. 5 (Ц. 1894 г. № 14637).

*) При примѣненіи сего циркуляра необходимо имѣть въ виду, что нѣкоторые изъ указанныхъ въ немъ машинъ и аппаратовъ позднѣйшимъ закономъ поименованы въ п. 6 ст. 167, по коему и должны пропускаться.

Желѣзные конные приводы, привозимые безъ сельско-хозяйственныхъ машинъ—по ст. 167 п. 1 лит. а (Ц. 1894 г. № 21902).

Въ разъясненіе циркуляра 1891 г. № 11318, Д. Т. Сб. указалъ, что составными частями машинъ и аппаратовъ, подлежащихъ оплатѣ пошлиной совокупно съ машинами, хотя бы отдѣльно отъ нихъ уложенные, считаются краны, инжекторы, маслянки, свистки, счетчики, манометры, изъ разныхъ матеріаловъ приготовленные трубы и ремни, если будетъ удостовѣрено экспертомъ, что таковые непосредственно приспособлены для взаимнаго соединенія отдѣльныхъ частей машинъ между собой и составляютъ необходимую и существенную принадлежность оныхъ. (Ц. 1895 г. № 21275).

Болты, шурупы и др. металлическіе предметы, привозимые вмѣстѣ съ машинами и предназначенные для установки и соединенія отдѣльныхъ частей оныхъ—по соотвѣтственнымъ пунктамъ ст. 167, совокупно съ машинами (Ц. 1898 г. № 20661).

Инкубаторы для выводки цыплятъ, какъ аппараты сельско-хоз.—по ст. 167 п. 4 (Ц. 1900 г. № 20566).

Пожарные снаряды, состоящіе изъ специально устроенныхъ масокъ съ относящимися къ нимъ аппаратами для сжатаяго воздуха или для нагнетанія воздуха подъ маску во время работы пожарныхъ въ дыму—по ст. 167; резиновые и другіе рукава, служащіе для провода воздуха подъ маски—по соотвѣт. статьямъ, по матеріалу издѣлія (Ц. 1903 г. № 11770).

Составными частями машинъ какъ сельскохоз., такъ и всякихъ другихъ признавать только такіе ремни, которые служатъ для взаимной передачи движенія между отдѣльными частями, непосредственно входящими въ составъ машинъ; эти ремни должны быть непременно сшиты концами своими, сообразно разстоянію между тѣми осями машины, для которыхъ они предназначены, или имѣть приспособленіе для скрѣпленія концовъ соотвѣтственно этимъ разстояніямъ. (Ц. 1905 г. № 4216).

Пневматическіе молота, какъ вполнѣ аналогичные паровымъ молотамъ—по ст. 167 п. 1 лит. а. (Ц. 1906 г. № 6903). См. ниже цирк. 1910 г. № 2326.

Гидравлическіе пресса, являющіеся совершенно самостоятельными механизмами, должны быть относимы, какъ особо непоименованные, къ п. 1 лит. а ст. 167, а принадлежащіе къ нимъ насосы—къ п. 1 лит. б той-же статьи, потому что послѣдніе не входятъ непосредственно въ составъ прессовъ и даже иногда устанавливаются вмѣстѣ со своими двигателями въ отдѣльныхъ отъ прессовъ помѣщеніяхъ (Ц. 1906 г. № 6903).

Паровыя турбины, въ коихъ мѣди не болѣе 25% общаго вѣса, какъ составляющія паровыя машины, особо непоименованныя—по ст. 167 п. 1 лит. б. (Ц. 1906 г. № 6904).

Въ виду могущихъ возникнуть вопросовъ о пропускѣ бумагодѣлательныхъ машинъ изъ чугуна, желѣза и стали, съ присоединеніемъ мѣди не свыше 25%, Д. Т. Сб. разъяснилъ, что по ст. 167 п. 1 лит. б должны быть пропускаемы лишь тѣ, въ тѣсномъ смыслѣ слова „бумаго—дѣлательныя машины“, на которыхъ жидкая бумажная масса обращается

или въ отдѣльные листы, или такъ называемые безконечные листы (безконечная бумага), навиваемые въэтомъ послѣднемъ случаѣ непрерывно навалъ, составляющій конечный органъ машины. Всѣ же прочія машины, кромѣ насосовъ, входящія въ обстановку бумагодѣлательнаго производства и служащія какъ для приготовленія бумажной массы, такъ и для дальнѣйшей обработки готовой бумаги, полученной съ бумагодѣлательной машины должны пропускаться по п. 1 лит. а ст. 167, а насосы — по, п. 1 лит. б той-же статьи.

Наравнѣ съ вышехарактеризованными бумагодѣлательными машинами, по сходству съ ними, подлежатъ пропуску и картонодѣлательныя машины (Ц. 1906 г. № 6969).

Пропускать по п. 4 ст. 167 въ качествѣ зернодробилокъ, лишь такіе раздробляющіе зерно аппараты, въ которыхъ раздробляющія части металлическія, а не каменные и въ качествѣ ручныхъ мельницъ только такіе аппараты, которые имѣютъ только каменные жернова не свыше 14 дюймовъ въ діаметрѣ и притомъ не имѣютъ приспособленія для механическаго или коннаго привода. (Ц. 1907 г. № 229).

Аппараты желѣзные формовочные для цементныхъ трубъ—по ст. 167 п. 1 лит. а. (Ц. 1907 г. № 626).

Спасательные желѣзные аппараты для горнаго дѣла, съ присоединеніемъ мѣди не свыше 25%, вмѣстѣ съ входящими въ ихъ устройство сосудами со сжиженными газами— по ст. 167 п. 1 лит. а. (Ц. 1907 г. № 626).

Сцѣпляющія муфты Гилля, какъ представляющія особо непоименованные аппараты — по ст. 167 п. 1 или 2, въ зависимости отъ матеріала. (Ц. 1907 г. № 626.)

Желѣзныя машины магнитныя (не электромагнитныя), служащія въ заводскомъ дѣлѣ для отдѣленія желѣзныхъ частицъ — по ст. 167 п. 1 лит. а.—(Ц. 1907 г. № 626).

Поѣзда, предназначенные для передвиженія по грунтовымъ дорогамъ и состоящіе изъ паровозовъ и одноосныхъ рессорныхъ платформъ, подлежатъ пропуску: паровозы по ст. 167 п. 1 лит. б и платформы, какъ прицѣпляемыя къ паровозамъ, такъ и остальные, каждая въ отдѣльности, — по ст. 173 п. 2. (Ц. 1907 г. № 626).

Центробѣжныя насосы, а также равнозначные имъ по устройству и назначенію центробѣжныя вентиляторы изъ чугуна, желѣза и стали—по ст. 167 п. 1 лит. б. (Ц. 1907 г. № 1037 и 1909 г. № 5962).

Локомобили, привозимые при сложныхъ молотилкахъ и при паровыхъ плугахъ, подлежатъ пропуску по ст. 167 п. 5 при нижеслѣдующихъ условіяхъ: 1) По п. 5 ст. 167 могутъ быть пропускаемы привозимые при сложныхъ молотилкахъ и паровыхъ плугахъ локомобили и локомобили—самоходы паровые, но никакъ не двигатели другихъ конструкцій (газовые, нефтяные, бензиновые и т. п), имѣющіе постоянныя приспособленія для передвиженія (не временныя для перевозки локомобилей къ мѣсту назначенія); 2) При пропускѣ локомобилей съ молотилками по п. 5 ст. 167 необходима наличность нижеслѣдующаго соотношенія между поверхностями нагрѣва котловъ локомобилей и размѣрами молотилокъ:

а) молотилки съ барабанами штифтовыми (или зубчатыя).

Наименованіе товаровъ.

Полщина
общаго та-
можнаго
тарифа. Руб. Коп.

Полщина
конвенціо-
наго тамо-
жен. тар.
Руб. Коп.

Ширина барабана молотилки.	Поверхность нагрѣва котла локомотива	
	не менѣе.	не свыше.
18—22 дюйм.	4 кв. метр.	11 кв. метр.
24—26 "	5 " "	13 " "
28—30 "	6 " "	17 " "
32—36 "	8 " "	21 " "
40—44 "	10 " "	25,5 " "

б) молотилки съ барабанами бильными:

Ширина барабана молотилки.	Поверхность нагрѣва котла локомотива	
	не менѣе.	не свыше.
24—30 дюйм.	4 кв. метр.	7 кв. метр.
36—38 "	5 " "	9 " "
42—44 "	6 " "	13 " "
48—50 "	7 " "	17 " "
54—56 "	8 " "	21 " "
60—62 "	9 " "	25,5 " "
66—68 "	10 " "	29,5 " "

Въ случаѣ привоза молотилокъ, ширина барабановъ которыхъ заключается между наибольшимъ и наименьшимъ размѣрами двухъ сосѣднихъ указаній циркуляра, соотвѣтствіе поверхностей нагрѣва локомотивовъ и размѣровъ молотилокъ опредѣляется по пропорціональному расчету, исходя изъ установленныхъ въ настоящихъ таблицахъ данныхъ.

3) Локомотивы, привозимые при паровыхъ плугахъ, характеризуются воротомъ для наматыванія проволокаго каната, передающаго движеніе плугу, при чемъ таковой воротъ обыкновенно помѣщается подъ котломъ локомотива, но иногда онъ выдѣленъ въ отдѣльный станокъ или тележку, приспособляемую къ локомотивамъ.

4) Паровые локомотивы — самоходы должны быть пропущаемы по п. 5 ст. 167, въ случаѣ привоза со сложными молотилками и паровыми плугами, къ коимъ относятся, при чемъ присутствіе ворота, какъ помѣщеннаго въ самихъ локомотивахъ, такъ и составляющаго отдѣльный станокъ, для паровыхъ локомотивовъ—самоходовъ, привозимыхъ при паровыхъ плугахъ, необязательно.

Въ тѣхъ случаяхъ когда размѣры локомотивовъ и молотилокъ не соотвѣтствуютъ указаннымъ въ настоящемъ циркулярѣ или имъ не предусматриваются, при обжалованіи рѣшенія таможи товарохранителемъ, надлежитъ вмѣстѣ съ рисунками или чертежами товара сообщать Д. Т. Сб. размѣры барабановъ молотилокъ (длина и діаметръ), діаметръ цилиндровъ, ходъ поршня, поверхность нагрѣва, число оборотовъ и давленіе пара въ паровомъ котлѣ, при чемъ послѣднія данныя (число оборотовъ и давленіе пара), въ случаѣ необозначенія ихъ на локомотивахъ, должны быть взяты въ заводскихъ фактурахъ и спецификаціяхъ (Ц. 1907 г. № 13992, дополненный Ц. 1908 г. № 11845).

Во избѣжаніе неясностей относительно того, какія именно части машины или аппараты привезены, въ какомъ соотношеніи онѣ между собой находятся и о какихъ именно частяхъ или аппаратахъ возбужденъ купцомъ споръ, Д. Т. Сб. указалъ на желательность, чтобы торгующіе при таможенныхъ въ случаяхъ, когда образцы товаровъ, требуемые ст. 454 там. уст. могутъ быть замѣняемы, согласно § 119

Ст. 167.

Наименованіе товаровъ.

Пошлина общаго та- моженнаго тарифа.	Пошлина конвенціон- наго тамо- жен. тар.
Руб. Коп.	Руб. Коп.

Общей инструкціи 29 мая 1904 года, чертежами и рисунками, работались въ своихъ же интересахъ о доставленіи такихъ рисунковъ и чертежей, на коихъ были бы изображены всѣ характерныя детали наружнаго и внутренняго устройства машинъ, аппаратовъ и т. п. и которые во всякомъ случаѣ давали бы ясное представленіе о техническомъ значеніи спорныхъ предметовъ. Таможнямъ же при представленіи донесеній съ чертежами и рисунками вмѣсто образцовъ, надлежитъ придерживаться слѣдующихъ правилъ: 1) въ случаѣ отсутствія на чертежѣ какихъ-либо частей (ремней, машинныхъ тканей, трубъ, болтовъ и т. п.), входящихъ въ составъ машиннаго устройства въ качествѣ характеризующихъ его частей или составляющихъ предметъ спора, о таковыхъ частяхъ, ихъ количествѣ, качествѣ и положеніи въ конструкціи цѣлаго должны дѣлаться подробныя указанія въ самомъ чертежѣ или въ донесеніи таможни. 2) Въ тѣхъ случаяхъ, когда купцами возбуждается ходатайство о пропускѣ въ качествѣ одного цѣлага частей, пропущенныхъ таможеню отдѣльно другъ отъ друга, необходимо представленіе рисунковъ или чертежей, изъ коихъ усматривалось бы соотношеніе спорныхъ предметовъ, при чемъ на чертежахъ или рисункахъ досматривающими должны быть сдѣланы вполнѣ опредѣленные и точныя отмѣтки о томъ, что именно привезено (не привезенное должно быть вычеркнуто), по какимъ статьямъ объявленія досмотрѣно и къ какимъ подраздѣленіямъ тарифа отнесено таможеню. 3) При отнесеніи таможеню тѣхъ или иныхъ частей машиннаго устройства къ соответственнымъ подраздѣленіямъ статьи 167, на случай возможной тарификаціи этихъ частей высшими инстанціями по матеріалу, необходимо по возможности представлять подробныя данныя о матеріалѣ и степени обработки товара а именно о томъ, изготовлены ли части изъ желѣза (листового или иныхъ сортовъ), мѣди или другихъ металловъ (съ указаніемъ % т. е. болѣе или менѣе 25% и 50%), окрашены ли онѣ, подвергались ли кузнечной или иной обработкѣ (Ц. 1909 г. № 1757).

По п. 4 ст. 167 могутъ быть пропускаемы варочные аппараты для распариванія корма скоту, привезенные съ относящимися къ нимъ парообразователями, при наличности слѣдующихъ условій: 1) объемъ варочнаго резервуара не долженъ превышать 36 куб. фут. (по наружному обмѣру); 2) аппараты должны быть снабжены крышкой, приспособленной для укладки и выемки объемистыхъ кормовъ, при чемъ площадь крышки должна быть не менѣе 50% площади сѣченія варочнаго котла въ самой широкой его части; 3) аппараты должны имѣть двойное дырчатое дно для выдѣленія конденсированной воды, или сѣтчатый мундштукъ для равномернаго распредѣленія пара, или какія-либо другія приспособленія для выполненія этихъ функций. Означенные варочные аппараты, т. е. приспособленные для дѣйствія съ парообразователями, пропускаются по п. 4 ст. 167 при наличности указанныхъ условій и въ тѣхъ случаяхъ, когда привозятся и безъ парообразователей. Кромѣ сего, при соблюденіи тѣхъ-же, указанныхъ въ пп. 1, 2 и 3, условій могутъ быть пропускаемы по п. 4 ст. 167 и тѣ аппараты для распариванія корма, кои по конструкціи своей не требуютъ особаго парообразователя (Ц. 1909 г. № 2830).

Конныя грабли, комбинированныя съ сѣятельнымъ аппаратомъ (сѣяльнымъ ящикомъ), но независимыя въ своей ра-

ботъ отъ сѣяльнаго ящика, могущаго быть исключаемымъ при дѣйствіи граблей, подлежать пропуску отдѣльно отъ сѣятельнаго ящика, причемъ конныя грабли, какъ машины сельскохозяйственныя, специально предусмотрѣнныя, отнесены къ п. 6 ст. 167, сѣяльные же ящики пропускаются, какъ машины сельскохозяйственныя, особо непоименованныя, неполныя, по п. 4 ст. 167. (Ц. 1909 г. № 5962).

Аппараты, служащіе для проведенія телеграфныхъ линий и состоящіе изъ платформы-телги съ установленной на ней вышкой для выполненія работы на известной высотѣ, какъ машины желѣзныя, особо не поименованныя—по лит. а. п. 1, ст. 167. (Ц. 1909 г. № 5962).

Обдирная и луцильная машина, применяемая въ мукомольномъ производствѣ, въ коей операція обдиранія и луценія зерна выполняется при посредствѣ быстро вращающагося барабана съ наждачною поверхностью, какъ машина особо непоименованная—по ст. 167 п. 1 лит. а. (Ц. 1909 г. № 5962).

Волочильныя доски, представляющія части аппаратовъ, употребляемыхъ для изготовленія проволоки—по ст. 167 п. 7 лит. б. (Ц. 1909 г. № 5962).

Электродвигатель, имѣющій на своей оси приспособленіе для вентиляціи,—по п. 3 ст. 167. (Ц. 1909 г. № 5962).

Прессы и молота, коими производится обработка металла при посредствѣ давленія и удара, неимѣющіе въ своемъ составѣ паровыхъ цилиндровъ съ поршнемъ и дѣйствующіе путемъ механической передачи силы черезъ приводъ, а также имѣющіе въ своемъ механизмѣ упругую рессору,—по ст. 167 п. 1 лит. в. (Ц. 1909 г. № 5962).

Ведро (черпаки) землечерпательной машины—по ст. 167 п. 7. (Ц. 1909 г. № 5962).

Подвижная платформа для желѣзнодорожнаго крана съ нѣкоторыми частями подъемной машины какъ неполная машина.—по ст. 167 по 1 лит. а. (Ц. 1909 г. № 5962).

Желѣзный прессъ виноградный, въ коемъ нѣтъ постояннаго выхода для мязги, влѣдствіе чего дѣйствіе прессы должно періодически прерываться для удаленія накопившейся мязги—по ст. 167 п. 1 лит. а. (Ц. 1909 г. № 5962).

Машина желѣзная для скручиванія канатовъ изъ металлическихъ проволокъ — по ст. 167 п. 1 лит. в. (Ц. 1909 г. № 5962).

Аппараты желѣзные для наматыванія проволоки — по статьѣ 167 пункту 1 лит. а. (Ц. 1909 г. № 34804).

Аппараты желѣзные пескоструйные, употребляемые обыкновенно для обработки поверхностей издѣлій изъ стекла, камня и т. п.—по ст. 167 п. 1 лит. а. (Ц. 1909 г. № 34804).

Аппараты желѣзные пылеочистители съ электромоторомъ по ст. 167 п. 1 лит. а за аппаратъ и по п. 3 той же статьи за моторъ (Ц. 1909 г. № 34804). См. ниже Ц. 1910 г. № 9070.

Волчекъ (трепально-взрыхлительная машина для обработки хлопка), какъ особо непоименованныя желѣзныя машины.—по ст. 167 п. 1 лит. а. (Ц. 1909 г. № 34804).

Магнито-электрическія машины, наравнѣ съ электродвигателями, поименованными въ п. 3 ст. 167—по сей статьѣ и пункту (Ц. 1909 г. № 34804).

Пульверизаторы и мѣхи для опрыскиванія признаются сельскохозяйственными приборами, пропускаемыми беспошлинно по п. 6 ст. 167 лишь въ случаѣ представленія получателями въ таможи отъ надлежащихъ учреждений

удостовереній о предназначеніи этихъ приборовъ для уничтоженія вредителей въ сельскомъ хозяйствѣ, при отсутствіи же таковыхъ свидѣтельствъ, означенные приборы, какъ могущіе примѣняться и не въ сельскомъ хозяйствѣ, должны пропускаться по ст. 167 п.п. 1 лит. б или 2, въ зависимости отъ матеріала (Ц. 1909 г. № 34804).

Сѣялки, комбинированныя для зерна и порошкообразныхъ удобреній, привезенныя, какъ съ зерновымъ ящикомъ съ механизмомъ, такъ и безъ такового, подлежатъ пропуску: сѣялка для зерна, какъ машина полная или неполная, сельскохозяйственная, особо непоименованная—по ст. 167 п. 4; комплектъ частей, составляющій сѣялку для удобренія—по ст. 167 п. 6, какъ машина для разбрасыванія порошкообразныхъ удобреній неполная (Ц. 1909 г. № 34804).

Пульсометры желѣзные—по ст. 167 п. 1 лит. б конвенціоннаго тарифа (Ц. 1909 г. № 34804).

Норма количества кардъ пропускаемыхъ вмѣстѣ съ привозимыми кардными машинами, для машинъ, служащихъ для обработки шерсти и хлопковыхъ угаровъ (вигонъ) установлена въ восемь пудовъ, для машинъ же, служащихъ для обработки другихъ волокнистыхъ матеріаловъ — въ пять пудовъ при каждой машинѣ (Ц. 1909 г. № 36178).

Машины для выдѣлки соломенныхъ жгутовъ, съ ручнымъ приводомъ, обыкновенно употребляемыя въ сельскомъ хозяйствѣ,—по ст. 167, п. 4, такія же машины желѣзныя со шкивнымъ приводомъ—по ст. 167, п. 1, лит. а (Ц. 1910 г. № 520).

Машины желѣзныя для насаживанія готовыхъ металлическихъ колець въ холодномъ состояніи на другіе предметы, какъ машины особо поименованныя,—по ст. 167, п. 1, лит. а (Ц. 1910 г. № 520).

Машины желѣзныя для щепленія камыша, равно какъ для щепленія драни,—какъ машины для обработки дерева—по ст. 167, п. 1, лит. б (Ц. 1910 г. № 520).

Машины заводскія желѣзныя, особо непоименованныя, представляющія мотовило съ приборомъ для опредѣленія длины намотанной нити—по ст. 167, п. 1 лит. а (Ц. 1910 г. № 520).

Аппараты желѣзные для закупориванія бутылокъ — по ст. 167, пункту 1, литеръ а (Ц. 1910 г. № 520).

Аппараты желѣзные копировальныя множительныя „Ротари“—по ст. 167, п. 1, лит. а, совмѣстно съ футлярами изъ листового желѣза и съ входящими въ устройство составными частями—одною шелковою сѣткою и полированнымъ деревяннымъ подносомъ (Ц. 1910 г. № 520).

Мясорубки, чугуныя, большого размѣра, для промышленнаго и торговаго употребленія—по ст. 167 п. 1 лит. а (Ц. 1910 г. № 520).

Въ дополненіе къ циркуляру 1906 года, за № 6903, департаментъ таможенныхъ сборовъ разъяснилъ, что пневматическими молотами, вполне аналогичными паровымъ, пропускаемыми наравнѣ съ послѣдними по статьѣ 167 пункту 1 литеръ а, слѣдуетъ признавать лишь такіе молота, дѣйствующіе сжатымъ воздухомъ, которые не имѣютъ никакихъ другихъ частей, кромѣ входящихъ обыкновенно въ устройство паровыхъ молотовъ, а потому всякаго рода пневматическіе молота, въ составъ коихъ входятъ не только непосредственно работающіе сжатымъ воздухомъ органы (поршень со штокомъ и бой-

комъ), но и органы, подготовляющіе при самомъ молотѣ сжа-
тый воздухъ, а также передаточные механизмы (приводы), при
водящіе эти послѣдніе въ дѣйствіе,—подлежать пропуску
по литерѣ в, пункта перваго статьи сто шестьдесятъ седь-
мой, или по пункту второму той же статьи, въ зависимости
отъ матеріала (Ц. 1910 г. № 2326).

Въ циркулярѣ 1909 г., за № 34804, указано, между про-
чимъ, что аппараты-пылеочистители подлежатъ пропуску по
л. а пун. 1 ст. 167, при чемъ подъ означенными аппара-
тами имѣлись въ виду такіе спеціальныя приборы, главныя
составныя части коихъ (всасывающія и задерживающія пыль)
помѣщены въ одномъ общемъ кожухѣ и настолько конст-
руктивно связаны между собою, что отдѣльно другъ отъ
друга не могутъ имѣть самостоятельнаго значенія. Въ по-
слѣднее же время въ привозѣ изъ заграницы появились
разнаго рода устройства, состоящія изъ насосовъ и приспо-
собленій для задерживанія пыли, хотя и могущія служить
для достиженія той же цѣли, что и спеціальныя пылеочи-
стители, но конетруктивно въ одно цѣлое не связанныя.
Обращая вниманіе на привозъ такого рода устройствъ не
подходящихъ подъ техническое понятіе машины или аппа-
рата департаментъ таможенныхъ сборовъ въ дополненіе къ
вышеозначенному циркуляру 1909 г., за № 34804, разъя-
снилъ, что означенныя устройства, на основаніи установлен-
наго въ таможенной практикѣ принципа, подлежатъ про-
пуску по соотвѣтственнымъ статьямъ тарифа въ зависимо-
сти отъ конструкціи и матеріала входящихъ въ устройство
предметовъ, подобно тому, какъ это установлено при про-
пускѣ лифтовъ и разнаго рода заводскихъ устройствъ, не-
составляющихъ одной машины (Ц. 1910 г. № 9070).

Указами Прав. Сената 1909 г., за № 8292, и 1910 г., за
№ 105, пропускъ подъемнаго сооруженія (лифта), какъ не
составляющаго одной машины, по соотвѣтственнымъ ста-
тьямъ, а именно лебедки по лит. а пун. 1 ст. 167 канатовъ
по ст. 156, желѣзныхъ направляющихъ частей, а также ча-
стей подъемной платформы по п. 1 ст. 153 признано правиль-
нымъ (Ц. 1910 г. № 36911).

Типографская наборно-отливная машина расплавляющая
типографскій металлъ и придающая ему затѣмъ опредѣлен-
ныя формы (буквы)—по лит. в. п. 1 ст. 167. (Ц. 1910 г. № 36911).

Желѣзная машина для выдѣлыванія брикетовъ изъ от-
бросовъ хлопка, предназначенныхъ для топлива—по ст. 167
п. 1 лит. а (Ц. 1910 г. № 36911).

Заводское сушильное устройство, состоящее изъ резер-
вуара изъ листового желѣза, трубъ изъ листового желѣза
и центробѣжнаго вентилятора, какъ не представляющее
одной машины — по соотвѣтственнымъ ст. 152 п. 1, ст. 152
п. 2 и ст. 167 п. 1 лит. б. (Ц. 1910 г. № 36911).

Станки для точенія—кардъ по лит. а пун. 1 ст. 167, въ
виду того, что, по разъясненію Правительствующаго Сената,
подъ станками для обработки металловъ, предусмотрѣнными
въ лит. в пун. 1 ст. 167, надлежитъ подразумѣвать лишь
такіе станки, дѣйствіе коихъ направлено къ превращенію
сырого матеріала въ издѣліе или къ приданію сему послѣд-
нему окончательнаго вида, между тѣмъ какъ станки для то-
ченія кардъ имѣютъ своею цѣлью лишь приведеніе готоваго
издѣлія въ пригодность для дальнѣйшаго употребленія (Ц.
1910 г. № 36911).

Пошлина общаго та- моженнаго тарифа.	Пошлина конвенціон- наго тамо- жен. тар.
Руб. Коп.	Руб. Коп.

Наименованіе товаровъ.

Ст. 168.

Указомъ Прав. Сената 1910 г., за № 12200, жалоба товаро-объявителя на примѣненіе лит. в пун. 1 ст. 167 къ желѣзаному станку, употребляемому въ механическихъ мастерскихъ и заводахъ для расширенія металлическихъ дымогарныхъ трубъ и представляющему аппаратъ довольно сложнаго устройства, въ коемъ, при посредствѣ вращательнаго и поступательнаго движенія различныхъ частей механизма, достигается опредѣленнаго рода обработка металла, оставлена безъ послѣдствій въ виду того, что подъ ручными инструментами, поименованными въ пун. 2 ст. 161, о примѣненіи коего ходатайствовалъ проситель, разумѣются лишь инструменты простой конструкціи въ родѣ долотъ, стамосокъ, буравовъ, къ разряду коихъ трубо-расширители не могутъ быть отнесены. (Ц. 1910 г. № 36911).

Водоочистительное сооруженіе, состоящее изъ мѣшалки, вентиля, лѣстницъ, перилъ, трубъ и другихъ соединительныхъ частей, не признано за одну машину, вслѣдствіе чего къ нему должны примѣняться различные статьи тарифа въ зависимости отъ того, что представляетъ каждая часть въ отдѣльности. (Ц. 1910 г. № 36911).

Локомобиль подкотельнаго типа, состоящій изъ котла и паровой машины, неразрывно связанныхъ между собою при помощи общаго постаменты — по ст. 167 п. 1 лит. б. (Ц. 1910 г. № 36911).

Указами Прав. Сената 1910 г., за № 5529, 6437 и 7719, признано было правильнымъ оставленіе безъ разсмотрѣнія, на основаніи ст. 454 уст. там., вопросовъ о примѣненіи тарифа къ выпущеннымъ изъ вѣдѣнія таможи товарамъ, отъ коихъ не могло быть отобрано образцовъ, представленные же чертежи или не давали достаточныхъ данныхъ для сужденія о конструкціи спорныхъ товаровъ (машинъ) или сходство ихъ со спорнымъ товаромъ, вслѣдствіе представленія ихъ послѣ выпуска товара, не могло быть засвидѣтельствовано таможеню, въ виду чего означенные чертежи и не могли исполнить требуемыхъ вышеозначенною статьею образцовъ товара (Ц. 1910 г. № 36911).

Наконечникъ забирной трубы насоса, состоящій изъ трубы съ сѣтчатыми стѣнками снабженной внутри простымъ клапаномъ и служащій лишь для предохраненія забирной трубы насоса отъ засоренія твердыми предметами, а также для задержанія въ ней воды во время остановки дѣйствія насоса.—по соотв. ст. тарифа по матеріалу издѣлія въ виду того, что означенное приспособленіе, по несложности своей конструкціи, не можетъ быть отнесено къ разряду машинъ или аппаратовъ, пропускаемыхъ по ст. 167. (Ц. 1910 г. № 36911).

168. Вѣсы, съ принадлежащими къ нимъ приборами; части вѣсовъ, кромѣ мѣдныхъ и изъ мѣдныхъ сплавовъ:

1) за первые 3 пуда ихъ вѣса въ штукѣ; разновѣсы:

а) привозимые моремъ, съ пуда	6 —	} 4 50*)
б) по западной сухопутной границѣ, съ пуда	7 20	

*) См. выноску на стр. 81.

Ст. 169,

Наименованіе товаровъ.

Пошлина общаго та- моженнаго тарифа.	Пошлина конвенціон- наго тамо- жен. тар.
Руб. Коп.	Руб. Коп.

2) за каждый пудъ вѣса въ штукѣ, сверхъ 3 пудовъ:			
а) привозимые моремъ, съ пуда	2 55	}	2 10*)
б) по западной сухопутной границѣ, съ пуда	3 06		

Примѣчаніе. Вѣсы аптекарскіе и лабораторные и разновѣсы къ нимъ изъ недрагоценныхъ металловъ про-
пускаются по статьѣ 169, пункту 1.

Р А З Ъ Я С Н Е Н І Е.

Гири и разновѣсы, кромѣ чугунныхъ, желѣзныхъ и стальныхъ—по матеріалу издѣлій, при чемъ разновѣсы, хотя бы были привезены вмѣстѣ съ вѣсами и составляли ихъ необходимую принадлежность, должны быть очищаемы са-
мостоятельно отъ вѣсовъ (Ц. 1894 г. № 20969).

169. Инструменты, приборы и аппараты физическіе, астрономическіе, математическіе и т. п., а также электро-техническія принадлежности:

1) инструменты, приборы и аппараты: астрономическіе, оптическіе (кромѣ поименованныхъ въ статьѣ 170), физическіе, химическіе, математическіе, геодезическіе и чертежные; медицинскіе; манометры, вакуометры, индикаторы и счетчики [кромѣ поименованныхъ въ пунктѣ 2 сей (169) статьи]; волшебные и проекціонные фонари, фотографическіе аппараты; глобусы географическіе; стекла: для очковъ, лорнетовъ, зажигательныя, увеличительныя и всякія оптическія; электрическіе выключатели, переключатели, предохранители, патроны для лампочекъ накаливанія, реостаты и коммутаторы всякаго рода, какъ въ собранномъ, такъ и въ разобранномъ видѣ; аппараты телеграфныя и телефонныя; электрическіе и воздушные звонки и принадлежности для электрической сигнализаци, съ пуда	12 —	9 —
2) электротехническіе измѣрительные приборы (амперометры, уаттметры, вольтметры и счетчики), съ пуда	15 —	12 —

Примѣчаніе. По пунктамъ 1 и 2 сей (169) статьи пропускаются также и отдѣльныя части поименованныхъ въ нихъ аппаратовъ и приборовъ.

3) электрическія лампочки накаливанія:			
а) въ оправѣ, съ пуда	30 —	—	—
б) безъ оправы, съ пуда	60 —	—	—

Примѣчаніе 1. Посуда для лабораторныхъ работъ, медицинская и аптекарская изъ глины, песчаника, стекла,

*) См. выноски на стр. 81.

Наименованіе товаровъ.

Пошлина общаго та- моженнаго тарифа.	Пошлина конвенціо- наго тамо- жен. тар.
Руб. Коп.	Руб. Коп.

фарфора и т. п., очищается пошлиною по соотвѣтствующимъ статьямъ тарифа, по матеріалу

Примѣчаніе 2. Равнымъ образомъ, по соотвѣтствующимъ статьямъ тарифа оплачиваются запасныя части электрическихъ элементовъ, батарей и другихъ приборовъ, разрушающіяся при употребленіи и требующія замѣны новыми, какъ то: цинковыя, мѣдныя и другія пластинки для элементовъ, угли для нихъ, а также для лампъ, фонарей и т. п.

РАЗЪЯСНЕНІЯ.

Простые, некрашенные и неполированные деревянные ящики, въ коихъ иногда привозятся физическіе инструменты, единственно для сохраненія ихъ въ пути—пропускать, какъ необходимую тару, беспошлинно (Ц. 1883 г. № 21156).

Приборы, извѣстные подъ названіемъ Эмарховскихъ кружекъ или ирригаторовъ, пропускать: металлическіе сосуды—по соотвѣтствующимъ статьямъ тарифа, по матеріалу, изъ коего они изготовлены, а гуттаперчевыя трубки съ наконечниками—по ст. 169 п. 1, наравнѣ съ хирургическими инструментами. (Ц. 1884 г. № 2644).

Хирургическій инструментъ „Antrophor“ изобрѣтателя Stephan изъ Дрездена, смазанный какимъ-либо лѣкарственнымъ веществомъ, не можетъ быть дозволенъ къ привозу въ Россію; если-же таковой хирургическій инструментъ будетъ привозимъ безъ всякой смазки, то подлежитъ пропуску по ст. 169 безпрепятственно. (Ц. 1891 г. № 16371).

Искусственные зубы, приготовленные изъ фарфороподобной массы—по ст. 169 п. 1. (Ц. 1893 г. № 7172).

О зеркалахъ вогнутыхъ и выпуклыхъ—см. подъ ст. 78 цирк. 1894 г. № 21902.

Всякія линейки, употребляемыя при черченіи и линованіи, какъ чертежные приборы—по ст. 169 п. 1. (Ц. 1895 г. № 8385).

Соединительные шнуры для телефоновъ, приготовленные изъ мѣдной проволоки, обвитой волокнистыми матеріалами съ металлическими наконечниками, какъ представляющіе собою составныя части телефонныхъ аппаратовъ—по ст. 169 п. 1. (Ц. 1895 г. № 16597).

Ленты стальные для землемѣровъ, замѣняющія цѣпи для межевыхъ работъ—по ст. 169 п. 1. (Ц. 1895 г. № 17888).

Гондоны и тампоны, изъ одного или разныхъ матеріаловъ приготовленные—по ст. 169 п. 1. (Ц. 1897 г. № 18218).

Изоляторы, предназначенные для передачи электрической силы, состоящіе изъ фарфора и металлическихъ частей—по ст. 169 п. 1. (Ц. 1899 г. № 27727).

Приготавливаемые парижской фирмой „E. Fabre“ антисептическіе сжигатели „Guasco“ разрѣшены къ безпрепятственному пропуску въ Россію по ст. 169 п. 1, но съ тѣмъ, чтобы лампы большого калибра были снабжены анонсомъ и ярлыкомъ, съ указаніемъ, что эти лампы употребляются для дезинфекціи по назначенію и подъ контролемъ врача, малыя-же лампы снабжены наставленіемъ, что дезодорация съ помощью этихъ лампъ производится въ тѣхъ же условіяхъ, какъ и дезинфекція, т.-е., что помѣщеніе должно быть свободно отъ людей во время горѣнія лампъ и подлежитъ провѣтриванію по окончаніи дѣйствія лампъ. (Ц. 1902 г. № 175).

Картины для волшебныхъ фонарей—пропускать, независимо отъ матеріала и размѣра, по ст. 169 п. 1. (Ц. 1902 г. № 26445).

Пошлина общаго та- моженнаго тарифа.	Пошлина конвенціон- наго тамо- жен. тар.
Руб. Коп.	Руб. Коп.

Ст. 169.

Наименованіе товаровъ.

Ингаляторы и части ихъ—по ст. 169 п. 1 (Ц. 1905 г. № 3730).

Взаимнозамыкающіеся жезловые желѣзнодорожные аппараты—по ст. 169 п. 1, какъ составляющіе аппараты электрическіе для сигнализациі. (Ц. 1906 г. № 9198).

Сверлильные станки (бормашины) для зубныхъ врачей—по ст. 169 п. 1. (Ц. 1907 г. № 626)

Указомъ Правит. Сената, отъ 27 сентября 1906 г. за № 10065, примѣненіе статьи 169 къ контролерамъ-аппаратамъ, служащимъ для измѣненія направленія и силы электрическаго тока—привезеннымъ совмѣстно съ вагонамъ, къ коимъ они предназначены, было признано правильнымъ въ виду того, что при составленіи ст. 174 там. тар., какъ это видно изъ ея редакціи, пошлины были опредѣлены въ зависимости отъ изготовленія вагоновъ только типа прицѣпныхъ, а потому, при пропускѣ по этой статьѣ вагоновъ само движущихся безъ оплаты особой пошлиной моторовъ и аппаратовъ для управленія движущей силой, послѣдніе оказались бы проходящими беспошлинно, такъ какъ за отсутствіемъ ихъ въ вагонахъ прицѣпныхъ они не были приняты во вниманіе, при расчетѣ ставокъ по ст. 174 тар., каковыя въ сей статьѣ указаны съ оси и со штуки, а не съ вѣса. Посему эти аппараты, въ случаѣ перевоза ихъ при вагонахъ, хотя бы и наглухо прикрѣпленными къ нимъ, должны пропускаться отдѣльно, по соотвѣтственнымъ статьямъ, съ опредѣленіемъ ихъ вѣса по подлиннымъ заводскимъ фактурамъ. (Ц. 1907 г. № 627).

Части реостатовъ и электрическихъ обогревательныхъ приборовъ изъ чугуна, не разрушающіяся при употребленіи, зигзагообразной формы—по ст. 169 п. 1. (Ц. 1909 г. № 5962).

Части употребляемыхъ въ желѣзнодорожномъ дѣлѣ для электрической сигнализациі желѣзныхъ аппаратовъ, такъ называемыхъ жезловыхъ—по ст. 169 п. 1. (Ц. 1909 г. № 5962).

Стеклянные сосуды специальной формы для аккумуляторовъ, необходимые для сборки въ одно цѣлое этихъ послѣднихъ—по ст. 169 п. 1. (Ц. 1909 г. № 5962).

Бандажи для беременныхъ, въ видѣ корсетовъ,—по ст. 169 п. 1 (Ц. 1909 г. № 34804).

Глаза искусственные человѣческіе, стеклянные.—по ст. 169 п. 1 (Ц. 1909 г. № 34804).

Кольца маточныя изъ целлулоида—по ст. 169 п. 1 (Ц. 1909 г. № 34804).

Пузыри изъ прорезиненной ткани, для холодныхъ компрессовъ—по ст. 169 п. 1 (Ц. 1909 г. № 34804).

Трубочки стеклянные совокупно съ содержащимися въ нихъ шелковыми или кетгутowymi нитями для хирургическихъ цѣлей и стерилизующей жидкостью—по ст. 169, пун. 1 (Ц. 1910 г. № 520).

Фонари волшебные независимо отъ размѣра—по ст. 169, п. 1 (Ц. 1910 г. № 520).

Наколѣнники и чулки (бандажи), вязаные изъ бумажныхъ нитей, съ присоединеніемъ резиновыхъ, употребляемые при расширеніи венъ,—по ст. 169, п. 1 (Ц. 1910 г. № 520).

Главное управленіе по дѣламъ печати уведомило департаментъ таможенныхъ сборовъ, что для ввоза доставляемыхъ изъ заграницы лентъ съ карточками для кинематографовъ, на точномъ основаніи ст. 191 дѣйствующаго уст.

Ст. 170 — 171.

Наименованіе товаровъ.

Пошлина общаго та- моженнаго тарифа.	Пошлина конвенціон- наго тамо- жен. тар.
Руб. Коп.	Руб. Коп.

о ценз. и печ. требуется разрѣшеніе установленій цензуры иностранной (Ц. 1910 г. № 11484).

170. Очки, лорнеты и бинокли въ оправѣхъ изъ простыхъ матеріаловъ; таковыя же оправы безъ стеколъ, съ пуда 30 — 24 —

Примѣчаніе. Очки, лорнеты и бинокли въ оправѣхъ изъ золота и серебра или платины оплачиваются пошлиною по статьѣ 148, а въ оправѣхъ изъ перламугра, черепахи, слоновой кости и т. п. цѣнныхъ матеріаловъ, съ украшеніями изъ финифти, съ позолотой, посеребреніемъ,—по пункту 1 статьи 215.

Примѣчаніе общее къ статьямъ 169 и 170. Поименованные въ этихъ статьяхъ инструменты оплачиваются пошлиною совокупно съ вѣсомъ специально для нихъ приспособленныхъ ящичковъ, футляровъ, книжекъ и т. п., въ коихъ они уложены.

171. Часовой товаръ:

1) часовые механизмы, привозимые безъ корпуса или отдѣльно отъ корпуса:			
а) для карманныхъ часовъ, со штуки	1 50	—	—
б) для часовъ стѣнныхъ, столовыхъ, каминныхъ и дорожныхъ, кромѣ поименованныхъ въ литерѣ в, со штуки	1 50	1 50	
и сверхъ того, съ фунта	1 15	—	75
в) для часовъ деревянныхъ съ мѣдными или деревянными колесами (имѣющихъ деревянный остовъ механизма и приводимыхъ въ дѣйствіе гирями), со штуки	— 60	—	—

Примѣчаніе 1. Часовымъ механизмомъ признается такое соединеніе отдѣльныхъ его частей, въ которомъ имѣются щитки съ прикрѣпленными къ нимъ всеми или только нѣкоторыми частями механизма. Щитки съ одними лишь камнями и колонками, безъ другихъ частей, не признаются механизмами.

Примѣчаніе 2. Стѣнные, столовые, каминные и дорожные часы съ неотдѣлимыми отъ корпуса, безъ помощи инструмента, механизмами, пропускаются по матеріалу корпуса и, независимо отъ сего, оплачиваются пошлиною: а) за механизмы, поименованные въ пунктѣ 1 литеры б,—по 5 рублей 70 копѣекъ со штуки и б) за механизмы, поименованные въ пунктѣ 1 литерѣ в,—по 60 копѣекъ со штуки.

Примѣчаніе 2. Стѣнные, столовые, каминные и дорожные часы съ неотдѣлимыми отъ корпуса, безъ помощи инструмента, механизмами, пропускаются по матеріалу корпуса и, независимо отъ сего, оплачиваются пошлиною:

- а) за механизмы, поименованные въ п. 1 литерѣ б,—по 4 руб. со штуки и
- б) за механизмы, поименованные въ п. 1 литерѣ в,—по 60 коп. со штуки.

Наименованіе товаровъ.

Пошлина общаго та- моженнаго тарифа.	Пошлина конвенціон- наго тамо- жен. тар.
Руб. Коп.	Руб. Коп.

Часовые механизмы такъ называемой американской си-
стемы, т.-е. съ штампованными, травленными, лакированными,
а также полированными и вырѣзными щитками и колесами,
съ не рѣзными шестернями (за исключеніемъ заводныхъ ше-
стерней, находящихся внѣ щитковъ), даже въ томъ случаѣ,
если заводныя пружины помѣщены въ закрытыхъ бараба-
нахъ (пружинныхъ коробкахъ съ внутреннимъ устройствомъ),
оплачиваются пошлиною въ 90 к. со штуки, причемъ ника-
кой пошлины по вѣсу не взимается. Часы съ подобнымъ
механизмомъ, не отдѣлимымъ отъ корпуса безъ помощи ин-
струмента, оплачиваются вѣсовой пошлиною по матеріалу
корпуса и, независимо отъ сего, пошлиною въ 90 коп. со
штуки за каждый механизмъ.

Примѣчаніе 3. Корпуса, привозимые отдѣльно отъ
часовыхъ механизмовъ, или съ отдѣлимыми, безъ помощи
инструмента, механизмами оплачиваются пошлиною по ма-
теріалу, изъ котораго изготовлены.

2) часы карманные въ корпусахъ золотыхъ, хотя бы съ украшеніями изъ драгоценныхъ камней, со штуки	6 30	— —
3) часы карманные, кромѣ золотыхъ:		
а) въ корпусахъ серебряныхъ, хотя бы позо- лоченныхъ или съ позолоченными частями и украшеніями, а равно въ корпусахъ изъ другихъ матеріаловъ, позолоченныхъ и по- серебранныхъ, или съ таковыми украшеніями, со штуки	2 25	— —
б) въ корпусахъ всякихъ, за исключеніемъ вышепоименованныхъ, со штуки	1 60	— —
4) часы башенные, со штуки	37 50	— —
5) части часового механизма въ разобранномъ видѣ:		
а) части, несоединенныя между собою, а именно: отдѣльныя колеса, оси и проч., съ фунта	1 15	— 75
б) части, соединенныя между собою, а равно уложенныя вмѣстѣ съ ними, въ одномъ внут- реннемъ помѣщеніи, части несоединенныя, съ фунта	2 50	— 75

Р А З Ъ Я С Н Е Н І Я.

Привозимые изъ-за границы серебряные и золотые часы
съ пробными знаками не подлежатъ вовсе пропуску даже
въ томъ случаѣ, ежели въ нихъ низкопробными, при испы-
таніи въ пробирномъ учрежденіи, оказываются одни только
кольца, остальной же корпусъ узаконенной пробы, такъ какъ
придѣлка къ часамъ узаконенной пробы низкопробныхъ ко-
лецъ вполне подходитъ подъ 1390 ст. Улож. о наказан.
(Ц. 1885 г. № 16947).

Стальные пружины, барабанныя (плоскія) и круглыя,
какъ имѣющія различное примѣненіе въ техникѣ, кромѣ

Наименованіе товаровъ.

Пошлина общаго та- моженнаго тарифа.	Пошлина конвенціон- наго тамо- жен. тар.
Руб. Коп.	Руб. Коп.

волосковъ—по соотвѣтственнымъ статьямъ тарифа, по мате-
ріалу; къ часовымъ же пружинамъ, подлежащимъ пропуску
по п. 5 ст. 171, относить лишь такъ называемые волоски.
(Ц. 1892 г. № 14043). См. ниже цирк. 1908 г. № 36932.

Части башенныхъ часовъ, не составляющія полныхъ ча-
совъ—по соотвѣтственнымъ статьямъ по матеріалу, а не по
п. 5 ст. 171. (Ц. 1892 г. № 14043).

Внутренніе металлическіе части стѣнныхъ часовъ, къ
которымъ прикрѣпляются механизмы часового прибора—по
п. 5 ст. 171. (Ц. 1895 г. № 1403).

Маятники, циферблаты и стрѣлки для столовыхъ и стѣн-
ныхъ часовъ, привозимые совмѣстно съ механизмами тако-
выхъ и въ соотвѣтствующемъ съ ними количествѣ, хотя бы
и не прикрѣпленными къ механизмамъ—по ст. 171 п. 1, вмѣ-
стѣ съ механизмами. (Ц. 1899 г. № 19963).

По п. 5 ст. 171 пропускать часовой приборъ всякій въ
разобранномъ видѣ, не оставляющій сомнѣнія въ принад-
лежности его къ часовому механизму, независимо отъ сте-
пени его обработки, оканчивающейся обыкновенно при са-
мой сборкѣ часовъ. (Ц. 1904 г. № 5865).

Часы электрическіе въ неотдѣлимыхъ деревянныхъ кор-
пусахъ, согласно примѣч. 2 къ п. 1 ст. 171, по ст. 61—за
корпусъ и по лит. а прим. 2 къ п. 1 ст. 171 за механизмы.
(Ц. 1907 г. № 626).

Часы карманные въ корпусахъ изъ простыхъ матеріа-
ловъ, хотя бы съ позолоченными циферблатами и колечками,
не составляющими украшеній—по ст. 171 п. 3 лит. б. (Ц. 1907 г.
№ 626).

Стальные пружины, по характеру присоединенныхъ къ
нимъ добавочныхъ частей (напр. резонаторовъ) не оставляю-
щія сомнѣнія въ принадлежности ихъ къ часовому меха-
низму, подлежатъ пропуску по ст. 171 п. 5. (Ц. 1908 г.
№ 36932).

Часы, имѣющіе деревянный остовъ механизма и приво-
димые въ дѣйствіе гириями (такъ называемые шварцвальд-
скіе), привозимые въ корпусахъ какъ полныхъ, такъ и не-
полныхъ, хотя бы только съ заднею или боковыми стѣнками,
пропускать съ оплатой сверхъ пошлины за механизмы еще
особою пошлиною за корпуса. (Ц. 1910 г. № 6690).

Мѣдныя издѣлія въ видѣ нѣсколькихъ выпуклаго диска
съ отшлифованною поверхностью, предназначенныя служить
маятниками въ стѣнныхъ часахъ,—по ст. 171 п. 5 лит. а.
(Ц. 1910 г. № 36911.)

172. Инструменты музыкальные:

- | | | | | |
|---|-----|----|-----|---|
| 1) рояли; органы непереносные всякіе, со штуки. | 198 | — | 168 | — |
| 2) піанино, со штуки | 120 | — | 96 | — |
| 3) органы переносные, фисъ-гармоники, пози-
тивки, арфы, со штуки | 22 | 50 | — | — |
| 4) всякіе особо непоменованные музыкальные
инструменты; принадлежности къ музыкаль-
нымъ инструментамъ, отдѣльно привозимыя,
какъ то: смычки, струны бараньи и шел-
ковыя (металлическія струны пропускаются
по статьѣ 155), клавиатуры, молоточки (колки
для фортепіанъ пропускаются по статьѣ | | | | |

156, пункту 1, лит. б), метрономы, камер-
тоны, кроны и проч., съ фунта — 30 — 15

Примѣчаніе. Пошлина съ музыкальныхъ инстру-
ментовъ взимается совокупно съ вѣсомъ специально для
нихъ приспособленныхъ ящиковъ и футляровъ.

РАЗЪЯСНЕНІЯ.

Воспрещается привозъ изъ-за границы кружковъ для
аристона, на которыхъ выставлены названія гимна: „Еще
Польска не сгинела“ и др. подобныхъ революціонныхъ пѣснь.
(Ц. 1881 г. № 5985).

Всѣ вообще музыкальные ящики, какъ заводящіеся клю-
чемъ, такъ и играющіе безъ завода, отъ руки—по ст. 172
п. 4. (Ц. 1884 г. № 21389).

Валы при музыкальныхъ инструментахъ и планшеты
при механич. фортепіанахъ пропускаются безъ взысканія
особо отдѣльной, отъ инструмента, къ коему принадлежать,
пошлины, валы—въ числѣ 6 штукъ, а планшеты—не болѣе
чѣмъ на 10 отдѣльныхъ пѣснь. (Ц. 1886 г. № 4978).

Свирѣли деревянные токарной работы по ст. 172 п. 4.
(Ц. 1888 г. № 8843).

Ключи для арфъ—по ст. 172 п. 4, какъ принадлежность
музык. инструментовъ. (Ц. 1891 г. № 23187).

Деревянные части клавиатуры для роялей—по ст. 172
п. 4. (Ц. 1895 г. № 2969).

Пластинки костяныя, подготовленныя для наклеиванія
на фортепіанныя клавиши, подлежатъ пропуску по ст. 172
п. 4 лишь въ тѣхъ случаяхъ, когда изъ представленныхъ
фабрикантами удостовѣреній видно, что пластинки эти пред-
назначены для извѣстной фортепіанной фабрики или мастер-
ской и такимъ образомъ несомнѣнно представляютъ при-
надлежность къ музыкальнымъ инструментамъ. Во всѣхъ
остальныхъ случаяхъ руководиться цирк. 1894 г. № 22199
(см. ст. 215). (Ц. 1895 г. № 19689).

Всѣ вообще музыкальные ящики, играющіе одну, двѣ
три и болѣе пѣснь и заводящіеся ключемъ или играющіе
безъ завода, отъ руки—по ст. 172 п. 4, хотя-бы они, по формѣ
и размѣрамъ своимъ, предназначались для развлеченія дѣ-
тей. (Ц. 1895 г. № 22197).

Музык. инструменты, извѣстные подъ названіемъ „мундъ-
гармоній“ всякіе—по ст. 172 п. 4. (Ц. 1896 г. № 12608).

Музык. инструменты, подъ названіемъ „гармони-флютъ“
(Melodienbläser), приводимые въ дѣйствіе простымъ вдува-
ніемъ воздуха (какъ въ ручныхъ гармоніяхъ) черезъ ка-
учуковую трубку, а не при посредствѣ двойного мѣха, какъ
въ фисъ-гармоникѣ—по ст. 172 п. 4, какъ музыкальные
инструменты, особо непоименованныя. (Ц. 1899 г. № 3121).

Канифоль въ плиткахъ, кубикахъ, цилиндрахъ и пр. въ
спеціальной оправѣ, какъ несомнѣнная принадлежность къ
музыкальнымъ инструментамъ—по ст. 172 п. 4. (Ц. 1899 г.
№ 5332).

Грамофоны—по п. 4 ст. 172. (Ц. 1901 г. № 2945).

Фонографы, графофоны и подобные имъ инструменты—
по п. 4 ст. 172. (Ц. 1901 г. № 16528).

Валики и кружки для фонографовъ, грамофоновъ и гра-
фофоновъ—по п. 4 ст. 172. (Ц. 1901 г. № 28068).

Полифоны, оркестріоны и т. п. струнные инструменты,
особо непоименованныя—по п. 4 ст. 172. (Ц. 1906 г. № 10624).

Наименованіе товаровъ

Пошлина общаго та- моженнаго тарифа.	Пошлина конвенціе- наго тамо- жен. тар.
Руб. Коп.	Руб. Коп.

Ст. 123.

Согласно отзыву главнаго управленія по дѣламъ печати
грамофонныя пластинки подлежатъ цензурному просмотру
на общемъ основаніи (Ц. 1910 г. № 36115).

173. Экипажи:

1) пассажирскіе:			
а) большіе, какъ-то: кареты, коляски четырех- мѣстныя, ландо, дилижансы, омнибусы, со штуки	240	—	—
б) легкіе, какъ-то: коляски двухмѣстныя, ша- рабаны, фаэтоны, кабриолеты, кэбы, дрожки, сани городскія, со штуки	160	—	—
2) рессорныя платформы, фургоны, бранкарды, со штуки	75	—	—
3) велосипеды:			
а) двухколесные, со штуки	30	—	30
б) трехколесные, со штуки	60	—	—
в) четырехколесные, со штуки	160	—	—
4) простыя крестьянскія и тому подобныя по- возки и сани для тяжестей и пассажирскія; коляски дѣтскія; кресла на колесахъ для больныхъ, со штуки	22	—	—
5) отдѣльныя части экипажей, кромѣ велоси- педныхъ:			
а) кузова, колеса, фонари и прочія принадлеж- ности, кромѣ осей и рессоръ, съ пуда	15	—	—
б) экипажныя оси съ герметически закрывае- мыми колпаками для удержанія смазки, съ пуда	6	—	—
Примѣчаніе. Всякія иныя оси, а также рессоры, пропускаются по статьямъ о желѣзныхъ и стальныхъ издѣ- ліяхъ.			
б) части велосипедовъ, во всякомъ видѣ, съ пуда	40	—	—
Примѣчаніе Резиновыя шины (калоши) и трубки (камеры) для велосипедовъ оплачиваются пошлиною по ст. 88, если онѣ не содержатъ никакихъ металлическихъ частей, за исключеніемъ вентиля, прикрѣпленныхъ къ камерамъ.			
7) <u>Автомобили въ четыре мѣста и болѣе, со штуки</u>	—	—	220
<u>Автомобили менѣе чѣмъ въ четыре мѣста, со штуки</u>	—	—	140
<u>Автомобили-платформы и станы автомобилей, со штуки</u>	—	—	70
<u>Двухколесные мотоциклеты, со штуки</u>	—	—	20
<u>Трехколесные мотоциклы, со штуки</u>	—	—	70
<u>Четырехколесные мотоциклы, со штуки</u>	—	—	140

Примѣчаніе 1. Экипажи всякіе, приводимые въ движеніе помощью механическихъ двигателей, подлежатъ оплатѣ пошлинами по соответственнымъ пунктамъ сей (173) статьи, съ надбавкою 20% къ пошлинамъ, опредѣленнымъ по симъ пунктамъ.

Примѣчаніе 1. Это примѣчаніе Общаго Таможеннаго Тарифа по Европейской торговлѣ отмѣняется.

Примѣчаніе 2. Экипажи съ окончательной (нечерновой) обойной отдѣлкой оплачиваются 20% сверхъ пошлинъ, установленныхъ въ пунктахъ 1, 2, 3 и 4 и въ примѣчаніи 1 сей (173) статьи.

РАЗЪЯСНЕНІЯ.

Телѣжки двухколесныя ручныя для перевозки молока— по ст. 173 п. 4, при чемъ имѣющіеся при нихъ кувшины и жестянки оплачиваются отдѣльно, по матеріалу. (Ц. 1887 г. № 13242).

Легкія коляски, имѣющія, кромѣ задняго сидѣнія, откидную скамейку— по ст. 173 п. 1 лит. б. (Ц. 1894 г. № 21902).

Траурныя дроги на рессорахъ, безъ украшеній (отдѣлки) тканями, перьями, кистями, бахромою и т. п.— по ст. 173 п. 2. (Ц. 1894 г. № 21902).

Бѣговыя дрожки въ разобранномъ видѣ, безъ колесъ— по ст. 173 п. 1 лит. б. (Ц. 1894 г. № 21903).

Неполные велосипеды въ собранномъ видѣ, подвергавшіеся отдѣлкѣ, какъ-то: эмалировкѣ, никкелированію и т. п. хотя бы состоящіе изъ рамы, и лишь нѣкоторыхъ др. частей, но безъ колесъ, руля, сѣдла и проч.— по ст. 173 п. 3. (Ц. 1899 г. № 3121).

Части велосипедовъ во всякомъ видѣ, не оставляющія по констукціи никакого сомнѣнія въ принадлежности ихъ къ велосипедамъ— по ст. 173 п. 6. (Ц. 1904 г. № 7345).

Ножные насосы для надуванія резиновыхъ шинъ, какъ принадлежности экипажей— по ст. 175 п. 5 лит. а. (Ц. 1906 г. № 624).

Автомобили, мотоциклы и мотоциклеты, поименованные въ п. 7 ст. 173, въ случаѣ привоза съ обойной отдѣлкой, подлежатъ пропуску по сему пункту, безъ надбавки въ 20%, указанной въ примѣчаніи 2, такъ какъ примѣчаніе это относится только къ п. п. 1, 2, 3 и 4 ст. 173 (Ц. 1906 г. № 8187).

Велосипеды, имѣющіе сѣдла, обтянутыя кожей— по п. 3 ст. 173, безъ надбавки 20%, указанной въ примѣч. 2 къ сей статьѣ, такъ какъ кожаныя сѣдла составляютъ необходимыя части велосипедовъ, а не обойную отдѣлку ихъ. (Ц. 1906 г. № 8597).

О поѣздахъ, предназначенныхъ для передвиженія по грунтовымъ дорогамъ см. подъ ст. 167 цирк. 1907 г. № 626.

Гудки, фонари и звонки, имѣющіе на себѣ приспособленіе для прикрѣпленія на велосипедахъ, служащіе для правильнаго дѣйствія велосипедовъ и безопаснаго пользованія велосипедами, какъ части велосипедовъ— по ст. 173 п. 6 (Ц. 1910 г. № 36911.)

Издѣліе изъ полой стальной трубки по концамъ сплюсщенной, предназначенное служить вилкой для велосипеда— по ст. 173 п. 6 (Ц. 1910 г. № 36911).

Привезенные въ разобранномъ видѣ ручные насосы для надуванія резиновыхъ велосипедныхъ шинъ,— по ст. 173 п. 6 (Ц. 1910 г. № 36911).

Ст. 174—175.

Наименованіе товаровъ.

Пошлина общаго та- моженнаго тарифа.	Пошлина конвенціон- наго тамо- жен. тар.
Руб. Коп.	Руб. Коп.

174. Вагоны для желѣзныхъ дорогъ:

1) платформы и угольные вагоны, съ оси . . .	240	—	—	—
2) товарные вагоны и вагоны-цистерны, съ оси .	360	—	—	—

Пассажирскіе:

3) 3-го класса, а также багажные и почтовые, съ оси	450	—	—	—
4) 3-го и 2-го класса)	495	—	—	—
5) 2-го класса)	532	50	—	—
6) 1-го и 2-го класса) съ оси	615	—	—	—
7) 1-го класса)	697	50	—	—

Вагоны для конно-желѣзныхъ дорогъ:

8) двухконные, со штуки	510	—	—	—
9) одноконные, со штуки	375	—	—	—

РАЗЪЯСНЕНІЯ.

Вагоны для конножелѣзной дороги, хотя бы имѣющіе, по условіямъ данной мѣстности, приспособленія для запряжки двухъ лошадей—по ст. 174 п. 9, во всѣхъ тѣхъ случаяхъ, когда эти вагоны имѣютъ: крытые—не свыше 16, а открытые не свыше 20 пассажирскихъ мѣсть, и при томъ не снабжены имперіалами. (Ц. 1889 г. № 7251).

Желѣзнодорожные салонъ-вагоны съ буфетами—по ст. 174 п. 7, совокупно съ мебелью, коврами и другою необходимою обстановкою пассажирскихъ вагоновъ салонъ-буфетовъ; все прочее, находящееся въ вагонѣ, какъ-то: посуда, бѣлье и т. п.—по матеріалу издѣлій. (Ц. 1896 г. № 12608).

Вагоны для электрической жел. дороги, соответствующіе по общему числу мѣсть внутри вагона и на площадкахъ двухконнымъ вагонамъ—по ст. 174 п. 8; необходимые-же къ нимъ моторы—по ст. 167 п, наконецъ, брезенты, если они привезены при вагонахъ—по матеріалу издѣлій. (Ц. 1896 г. № 12608).

Вагоны для узкоколейныхъ паровыхъ жел. дорогъ подлежатъ пропуску по ст. 174. Вагоны для электрическихъ жел. дорогъ подлежатъ пропуску: 1) для дорогъ городскихъ—по ст. 174 п. 8; моторы къ нимъ отдѣльно—по ст. 167 и 2) для дорогъ внѣ городского пользованія и имѣющихъ одинаковое съ паровыми жел. дорогами значеніе—по п. 1—7 ст. 174. (Ц. 1899 г. № 6238).

О вагонахъ съ контролерами—см. подъ ст. 169 цирк. 1907 г. № 627.

175. Суда морскія и рѣчныя въ цѣломъ видѣ, съ полною оснасткою или безъ оной:

1) желѣзныя морскія суда, съ каждой тонны полной вмѣстимости:				
а) за первыя 100 тоннъ, съ тонны	57	—	—	—
б) за слѣдующія отъ 100 до 1,500 тоннъ, съ тонны	30	—	—	—
в) за слѣдующія отъ 1,500 тоннъ и свыше, съ тонны	15	—	—	—

Ст. 125.

Наименованіе товаровъ

Пошлина общаго та- моженнаго тарифа.	Пошлина конвенціон- наго тамо- жен. тар.
Руб. Коп.	Руб. Коп.

2) желѣзныя суда, предназначаемыя для плаванія на рѣкахъ и озерахъ и на Каспійскомъ морѣ, а также предназначаемыя для работы въ приморскихъ портахъ буксирныя пароходы, баржи и плавучіе краны:			
а) суда непаровыя, съ каждой тонны полной вмѣстимости	30	—	—
б) суда паровыя, сверхъ пошлины съ тонны вмѣстимости въ размѣрѣ, опредѣленномъ подъ лит. а сего пункта для судовъ непаровыхъ, съ cadaго квадратнаго фута площади нагрѣва котловъ	4	50	—
3) деревянныя рѣчныя и морскія суда:			
а) суда непаровыя, съ каждой тонны полной вмѣстимости	12	—	—
б) суда паровыя, сверхъ пошлины съ тонны вмѣстимости въ размѣрѣ, опредѣленномъ подъ лит. а сего пункта для судовъ непаровыхъ, съ cadaго квадратнаго фута площади нагрѣва котловъ	4	50	—

Примѣчаніе 1. Желѣзныя суда, съ паровыми машинами или безъ оныхъ, въ разобранномъ видѣ привозимыя, оплачиваются пошлиною по соответствующимъ статьямъ тарифа.

Примѣчаніе 2. Равнымъ образомъ, по соответствующимъ статьямъ тарифа оплачиваются пошлинами предметы, входящіе въ судовый инвентарь, за исключеніемъ тѣхъ, кои совершенно необходимы для празильнаго и безопаснаго плаванія или которые наглухо прикрѣплены къ корпусу судна, а также кромѣ упомянутыхъ въ примѣчаніи 3 якорей, цѣпей и проволочныхъ тросовъ, привозимыхъ изъ-за границы для вооруженія и оснастки парусныхъ мореходныхъ судовъ. Ближайшее опредѣленіе сихъ предметовъ, подлежащихъ оплатѣ пошлинами вмѣстѣ съ судномъ, предоставляется Министру Финансовъ, по соглашенію съ Министромъ Торговли и Промышленности, а въ отношеніи рѣчныхъ и озерныхъ судовъ и съ Министромъ Путей Сообщенія.

Примѣчаніе 3. (По Прод. 1908 г.). Въ видѣ временной мѣры, до 1 Января 1910 г.*) разрѣшается беспошлинный пропускъ привозимыхъ изъ-за границы въ цѣломъ видѣ желѣзныхъ морскихъ судовъ, предназначаемыхъ для плаванія на внѣшнихъ моряхъ, а также всякихъ судовъ, приобретаемыхъ для плаванія подъ русскимъ флагомъ по рѣкѣ Дунаю и его притокамъ. На указанный срокъ освобождаются отъ оплаты таможенными пошлинами якоря, цѣпи и проволочные тросы, привозимые изъ-за границы для потребностей вооруженія и оснастки парусныхъ мореходныхъ судовъ, причемъ установленіе правилъ относительно беспошлиннаго пропуска сихъ металлическихъ издѣлій представляется Министру Финансовъ, по соглашенію съ Министромъ Торговли и Промышленности.

*) Срокъ этотъ Выс. утв. закономъ 11 февраля 1910 г. продленъ до 1 января 1912 г. (С. у. 1910 г. ст. 719).

до 11.11.1928
1912
1910

1910 1911 1912 1913 1914 1915 1916 1917 1918 1919 1920 1921 1922 1923 1924 1925 1926 1927 1928 1929 1930 1931 1932 1933 1934 1935 1936 1937 1938 1939 1940 1941 1942 1943 1944 1945 1946 1947 1948 1949 1950 1951 1952 1953 1954 1955 1956 1957 1958 1959 1960 1961 1962 1963 1964 1965 1966 1967 1968 1969 1970 1971 1972 1973 1974 1975 1976 1977 1978 1979 1980 1981 1982 1983 1984 1985 1986 1987 1988 1989 1990 1991 1992 1993 1994 1995 1996 1997 1998 1999 2000 2001 2002 2003 2004 2005 2006 2007 2008 2009 2010 2011 2012 2013 2014 2015 2016 2017 2018 2019 2020 2021 2022 2023 2024 2025 2026 2027 2028 2029 2030 2031 2032 2033 2034 2035 2036 2037 2038 2039 2040 2041 2042 2043 2044 2045 2046 2047 2048 2049 2050 2051 2052 2053 2054 2055 2056 2057 2058 2059 2060 2061 2062 2063 2064 2065 2066 2067 2068 2069 2070 2071 2072 2073 2074 2075 2076 2077 2078 2079 2080 2081 2082 2083 2084 2085 2086 2087 2088 2089 2090 2091 2092 2093 2094 2095 2096 2097 2098 2099 2100

Ст. 175.

Наименованіе товаровъ.

Пошлина общаго та- моженнаго тарифа.	Пошлина конвенціон- наго тамо- жен. тар.
Руб. Коп.	Руб. Коп.

РАЗЪЯСНЕНІЯ.

Лодки, привозимыя въ разобранномъ видѣ—по соотвѣтственнымъ статьямъ, по матеріалу издѣлій. (Ц. 1885 г. № 1182).

Землечерпательныя машины, установленныя на судахъ и привозимыя въ собранномъ видѣ вмѣстѣ съ судами—по ст. 175. (Ц. 1885 г. № 21358).

Въ отношеніи очистки пошлиною судовъ заграничной постройки придерживаться и впредь существовавшаго до сего времени порядка, по которому судовой корпусъ, совместно съ установленными на суднѣ машинами и оснасткою, пропускаются по ст. 175; за всѣ же предметы, составляющіе хотя и инвентарь судна, но не исключительную судовую принадлежность, а могущіе во всякое время получить самостоятельное товарное значеніе, какъ, напр., мебель, лампы, зеркала, часы, картины, музыкальные инструменты, туалетныя принадлежности, столовое и постельное бѣлье, ванны, одѣяла, подушки, посуду, ножи, вилки, вѣсы, и т. п., пошлина должна взыскиваться особо по соотв. статьямъ тарифа, такъ какъ въ пошлинное обложеніе по ст. 175 можетъ включаться лишь оснастка судна, къ коей надлежитъ причислить только тѣ предметы, безъ которыхъ судно не можетъ совершать плаванія въ морскомъ отношеніи, какъ, напр.: якоря, паруса, канаты, сигнальные фонари и др. предметы вооруженія судна, а также приспособленія по внутренней отдѣлкѣ судна, составляющія съ нимъ одно цѣлое и неотдѣлимое на самостоятельное потребленіе безъ нарушенія цѣлости судна.

Все остальное имущество парходовъ, подлежащее очисткѣ пошлиной по соотв. статьямъ тарифа отдѣльно отъ судна, должно быть показываемо при объявкѣ особыми статьями. (Ц. 1886 г. № 20473).

За произведенныя на русскихъ и оплаченныхъ пошлиною иностранныхъ судахъ исправленія, а также машины, котлы и др. принадлежности, коими замѣнены соотв. старые предметы, взыскивается надлежащая пошлина. (Ц. 1896 г. № 17187).

На основаніи § 12 утв. Г Мин. Финансовъ 6 февраля 1899 г. Инструкціи для измѣренія поверхностей нагрѣваемыхъ котловъ на парходахъ, владѣлецъ или командиръ каждаго приходящаго изъ за границы для оплаты пошлиною и подлежащаго, согласно п.п. 2 и 3 ст. 175, котельному сбору пархода, или же уполномоченный сихъ лицъ (контрагентъ) обязанъ подать въ портовую таможенную контору, въ теченіе не болѣе 36 часовъ послѣ прихода въ портъ пархода, особое заявленіе, въ которомъ проставляется названіе судна, принадлежность его какому-либо лицу или обществу, число котловъ главныхъ и вспомогательныхъ, наружные ихъ размѣры, число топокъ котла каждаго размѣра, категорія котловъ, т. е. принадлежность ихъ къ котламъ огнетрубнымъ, водотрубнымъ или смѣшаннымъ, система котла, т. е. шотландская, Вельвиля или иная, чертежъ котла каждаго рода съ продольными и поперечными разрѣзами, въ масштабѣ въ $\frac{3}{4}$, 1 или $\frac{1}{2}$ дюймовъ—за футъ.

Въ видахъ облегченія производства исчисленія пошлины за упомянутыя выше парходы, владѣльцамъ, командирамъ или контрагентамъ оныхъ предлагается представлять въ таможенную при вышеупомянутомъ заявленіи, кромѣ чертежей

Ст. 176.

Наименованіе товаровъ.

Пошлина общаго та- моженнаго тарифа.	Пошлина конвенцион- наго тамо- жен. тар.
Руб. Коп.	Руб. Коп.

и др. свѣдѣній объ имѣющихся на пароходахъ котлахъ, также и самое вычисленіе площади нагрѣва послѣднихъ. (Ц. 1899 г. № 9056).

Помѣщеніе для водяного балласта, гдѣ бы таковыя ни находились, признавать подлежащими выключенію изъ валовой вмѣстимости, примѣнительно къ § 5 Правиль измѣренія вмѣстимости мореходныхъ судовъ по системѣ Мурсома, разъ помѣщенія эти не могутъ быть обращаемы для другихъ, кромѣ водяного балласта, надобностей. (Ц. 1903 г. № 23274).

Товарищъ Мин. Финансовъ, по соглашенію съ Министерствомъ Торговли и Промышленности, приказаль продлить до 1 января 1912 года дѣйствіе правилъ, утвержденныхъ Министерствомъ Финансовъ 30 іюня 1898 года о безошлинномъ пропускѣ якорей, цѣпей и проволочныхъ тросовъ, привозимыхъ изъ заграницы для потребностей вооруженія и оснастки парусныхъ мореходныхъ судовъ (В Ф. 1898 г. № 27), а равно сохранить въ силѣ циркулярныя распоряженія Д. Т. Сб. 1898 г. № 20591 и № 25475, 1899 г. № 21047 и 1900 г. № 7365 объ условіяхъ безошлиннаго выпуска упомянутыхъ выше предметовъ (Ц. 1910 г. № 9764).

Г р у п п а V I I I .

Писчебумажный товаръ и произведенія печати.

176. Тряпье и бумажная масса:

1) тряпье:

а) всякое, кромѣ шерстяного, съ пуда 3 50 — —

Примѣчаніе. Тряпье всякое, кромѣ шерстяного, для писчебумажныхъ фабрикъ пропускается безошлинно по правиламъ, устанавливаемымъ Министромъ Финансовъ.

б) шерстяное, а также обрѣзки шерстяныхъ тканей, не составляющіе образчиковъ (ст. 218), при длинѣ не болѣе одного аршина и ширинѣ не болѣе одного вершка, съ пуда 3 50 — —

Примѣчаніе. Если при досмотрѣ шерстяного тряпья и обрѣзковъ будетъ обнаружено присутствіе въ одномъ изъ товарныхъ мѣсть обрѣзковъ или покромокъ, превышающихъ въ отдѣльныхъ кускахъ означенную въ пунктѣ 1 лит. б мѣру, то весь транспортъ очищается пошлиною по статьѣ 198.

2) бумажная масса, приготовленная механическимъ способомъ (древесная масса):

а) сухая, съ содержаніемъ воды менѣе 50%, съ пуда — 35 — 35

б) сырая, съ содержаніемъ воды въ 50% и болѣе, съ пуда — 18 — 18

3) обрѣзки бумажные и макулатура, съ пуда — 35 — —

Примѣчаніе. Древесная масса, привозимая въ видѣ картона и въ листахъ, а равно макулатура, подлежатъ

Ст. 177.

Наименованіе товаровъ.

Пошлина общаго та- моженнаго тарифа.	Пошлина конвенціон- наго тамо- жен. тар.
Руб. Коп.	Руб. Коп.

пропуску по сей (176) статьѣ лишь въ томъ случаѣ, если онѣ мелко изрублены или часто продыравлены.

4) масса, приготовленная химическимъ спосо-
бомъ (целлюлоза, масса изъ тряпья, соломы,
торфа и проч.):

а) сухая, съ содержаніемъ воды менѣе 50%,
съ пуда — 60 — 60

б) сырая, съ содержаніемъ воды въ 50% и бо-
льше съ пуда — 30 — 30

РАЗЪЯСНЕНІЯ.

Проволока желѣзная, скрѣпляющая кишы съ тряпьемъ, пропускается беспошлинно, какъ обвязка товара (Ц. 1886 г. № 24130).

Пыль древесная, наравнѣ съ бумажной массой, механиче-
ски приготовленной—по ст. 176 п. 2 лит. а (Ц. 1890 г. № 9436).

Тряпье бумажное съ примѣсью шерстяного—по ст. 176
п. 1, лит. б. (Ц. 1895 г. № 2969).

Въ разъясненіе циркуляра 1895 г. № 2969, Д. Т. Сб. указаль,
что случайное и вмѣстѣ съ тѣмъ незначительное присут-
ствіе шерстяныхъ лоскутковъ въ обыкновенномъ тряпье, не
превышающее 2% въ каждомъ мѣстѣ, не должно служить
основаніемъ для признанія, согласно вышеуказанному цир-
куляру, всего товара шерстянымъ тряпьемъ; такого рода
тряпье должно признаваться простымъ—не шерстянымъ,
подлежащимъ пропуску по лит. а п. 1 ст. 176. При этомъ
для установленія несомнѣннаго факта о случайной и весьма
незначительной примѣси шерстяного тряпья въ товарѣ, не
превышающей 2%, досматривающіе чиновники обязаны
представлять вопросъ о примѣненіи на разсмотрѣніе общаго
присутствія таможи, заключеніе котораго и должно служить
основаніемъ для признанія тряпья особо непоименованнымъ.
(Ц. 1895 г. № 21081).

Тряпье шерстяное всякое, независимо отъ размѣра от-
дѣльных лоскуткѣвъ, установленнаго въ лит. б. п. 1 ст.
176, пропускать по ст. 176 п. 1 лит. б; основаніемъ же для
отнесенія шерстяного тряпья къ ст. 198, согласно примѣчанію
къ п. 1 ст. 176, должны служить лишь находящіяся въ
тряпье обрѣзки шерстяныхъ тканей и покровки длиною
болѣе одного аршина и шириною болѣе одного вершка, т. е.
части новыхъ, не бывшихъ въ употребленіи шерстяныхъ тка-
ней. (Ц. 1898 г. № 3071).

Целлюлоза сухая въ тонкихъ слояхъ и пластахъ, подъ
назв. „лигвинъ“—по ст. 176 п. 4 л. а (Ц. 1907 г. № 626).

177. Писчебумажный товаръ:

1) картонъ (папка), бумага битая (папье-маше
и картонъ-пьеръ):

а) картонъ древесный некрашеный, въ листахъ,
съ пуда — 60 — 60

б) картонъ древесный, крашеный въ массѣ;
картонъ тряпичный, соломенный и всякій
другой, кромѣ особо поименованнаго, въ ли-
стахъ, или нарѣзанный въ полоски и кар-
точки, хотя бы крашеный въ массѣ; кро-

Ст. 177.

Наименованіе товаровъ.

Полна общаго та- моженнаго тарифа.	Полна конвенціо- наго тамо- жен. тар.
Руб. Коп.	Руб. Коп.

вельный толь просмоленный; картонъ и бумага, намазанные или пропитанные смолою, антисептиками, составами отъ насѣкомыхъ, селитрою, сѣрою; карты для жакардовыхъ станковъ несатинированныя; бумага битая (папье-маше и картонъ-пьеръ) не въ дѣлѣ, съ пуда	1 —	1 —
в) картонъ всякій, въ литерахъ а и б поименованный, въ роляхъ, съ пуда	1 20	— —
г) бристоольскій картонъ (папка), вѣсомъ болѣе 650 граммовъ въ одномъ квадратномъ метрѣ; картонъ сатинированный и полированный, а равно и крашеный не въ массѣ, въ роляхъ и листахъ; карты для жакардовыхъ станковъ изъ сатинированнаго картона; трубочки для навертыванія пряжи; издѣлія изъ картона и бумаги битой, кромѣ особо поименованныхъ, хотя бы лакированные, съ пуда	6 —	— —
д) бристоольскій картонъ (папка), вѣсомъ въ 650 граммовъ и менѣе въ одномъ квадратномъ метрѣ, а также бристоольскій картонъ всякій съ водяными знаками, прессованными рисунками и узорами, или нарѣзанный въ полоски и карточки, съ пуда	8 —	— —
2) бумага:		
а) бумага оберточная изъ одного варенаго дерева, съ пуда	4 —	— —
б) бумага всякая, кромѣ особо поименованной, бѣлая и цвѣтная (крашеная въ массѣ) безъ украшеній; бумага, подклеенная рѣдкою тканью, холстомъ или миткалемъ; тетрадки, хотя бы въ обложкѣ, но безъ переплета; бумага графленая, съ пуда	6 —	— —

Воротнички, рукавчики и манишки, приготовленные изъ бумаги, покрытой или непокрытой съ одной или съ обѣихъ сторонъ бѣлою, крашеною или набивною хлопчатобумажною тканью безъ настоящаго шитья, совокупно съ вѣсомъ коробокъ, въ коихъ они уложены, съ пуда — — 3 60

При пропускѣ воротничковъ, рукавчиковъ и манишекъ такого рода, подражаніе шитью, полученное при помощи тисненія, не признается настоящимъ шитьемъ.

Ст. 177.

Наименованіе товаровъ.	Пошлина общаго та- моженнаго тарифа.		Пошлина конвенціон- наго тамо- жен. тар.	
	Руб.	Коп.	Руб.	Коп.
в) бумага, поименованная въ литерѣ б, со вся- кими водяными знаками, съ пуда	7	—	—	—
г) обои бумажные и бордюры къ нимъ, съ пуда	10	—	9	—
д) растительный пергаментъ, хотя бы подкле- енный рѣдкою тканью, и пергаминъ; калька бумажная и коленкоровая; бумага, пропи- танная воскомъ, парафиномъ и другими по- добными составами, съ пуда	13	20	—	—
е) папиросная бумага бѣлая и цвѣтная (при- возимая въ книжкахъ и кругахъ—совокупно съ обложками и внутренними кольцами); бумага тонкая копировальная, бумага тонкая оберточная (шелковая или китайская), а также всякая бумага, окрашенная не въ массѣ съ одной или двухъ сторонъ, хотя бы бѣлою краскою, кромѣ особо поименованной; бумага свѣточувствительная, съ пуда	16	—	12	—
3) бумага и картонъ съ украшеніями, какъ-то: позолотою, посеребреніемъ, бронзировкою, тисненіемъ, высьчкою (кружевная), узорами, рисунками, картинками, бордюрами, гербами, вензелями; картинки переводныя (декалько- маніи); издѣлія изъ бумаги, какъ-то: кон- верты, цвѣты, трафареты для рисованія, абажуры и т. п.; издѣлія изъ бумаги, картона и бумаги битой съ украшеніями, кромѣ от- носящихся къ статьѣ 215, а также указан- ныхъ въ пунктѣ 4 сей (177) статьи, съ пуда	17	—	14	50
4) переплетныя и картонажныя издѣлія всякія, кромѣ относящихся къ пункту 1 статьи 215; конторскія и копировальныя книги въ пере- плетахъ; переплеты для книгъ и альбомовъ, отдѣльно отъ нихъ привозимые, съ пуда	80	—	—	—

Р А З Ъ Я С Н Е Н І Я .

Привозимые изъ за границы поздравительные билеты, визитныя и другія карточки съ украшеніями или безъ оныхъ, если они имѣютъ какія-бы то ни было надписи, слова или же изображенія и эмблемы священнаго содержанія, отправлять предварительно выпуска товара объявителямъ, на просмотръ въ соотвѣтственныя цензурныя учрежденія (Ц. 1885 г. № 5992).

Картинки для раскрашиванія въ тетрадкахъ или въ неразрѣзанныхъ листахъ—по ст. 177 п. 3. (Ц. 1896 г. № 18619).

Особо непоименованная бумага составная изъ нѣсколькихъ слоевъ, изъ коихъ наружныя въ массѣ крашены—по ст. 177 п. 2 лит. б. (Ц. 1899 г. № 17771).

Картономъ, подлежащимъ пропуску по п. 1 ст. 177 въ отличіе отъ бумаги надлежитъ признавать листы изъ бумажной массы вѣсомъ болѣе 250 грам. въ 1 кв. метрѣ (5,44 золотника въ 1 кв. футѣ). (Ц. 1900 г. № 15873).

Чековыя книжки—по ст. 177; съ украшеніями—по п. 3, безъ украшеній—по п. 2 лит. соответственной.(Ц. 1900 г, № 25546).

Для распознаванія бумаги съ водяными знаками, поименованной въ лит. в. п. 2 ст. 177, отъ бумаги съ тисненіемъ, поименованной въ п. 3 той-же статьи, слѣдуетъ испытуюмую бумагу слегка смочить съ одной стороны растворомъ азотно-кислой закиси ртути и затѣмъ дѣйствовать съ обратной стороны парами амміака; при такихъ условіяхъ наблюдается болѣе раннее черненіе, сравнительно съ фономъ, водяного знака и болѣе позднее черненіе знака, полученнаго тисненіемъ (Ц. 1906 г. № 10623).

Въ отличіе переплетной работы отъ картонажныхъ издѣлій (п. 4 ст. 177) и издѣлій изъ бумаги и картона, подлежащихъ пропуску по ст. 177 п. 3, Д. Т. Сб. разъяснилъ, что къ переплетной работѣ не должны быть относимы тѣ издѣлія, приготовленныя изъ бумаги или картона, кои выдѣляются главнымъ образомъ посредствомъ вырѣзки или штампа и въ коихъ склейка имѣетъ второстепенное значеніе, напр. служа для присоединенія петелекъ, колечекъ и другихъ привѣсовъ. (Ц. 1906 г. № 11766).

Бумагою особо неименованной, подлежащею пропуску по лит. б п. 2 ст. 177 европейскаго тарифа и по ст. 28 Росписи III финл. тов., надлежитъ признавать, въ отличіе отъ тонкихъ сортовъ бумаги: папирсной, капировальной и оберточной, бумагу бѣлую или цвѣтную (крашеную въ массѣ) вѣсомъ не менѣе 22 граммъ въ 1 кв. метрѣ, а равно бумагу изъ низкаго качества (сѣрой) бумажной массы (такъ наз. бутылочную), хотя-бы вѣсомъ и ниже 22 граммъ въ 1 кв. метрѣ. Бумагу-же изъ бумажной массы хорошаго качества, вѣсомъ менѣе 22 гр. въ 1 кв. метрѣ, надлежитъ относить къ тонкимъ сортамъ бумаги: шелковой, копирующей и папирсной, поименованнымъ въ лит. е п. 2 ст. 177 и ст. 29 Росписи III товарамъ финляндскимъ. (Ц. 1907 г. № 223).

Старыя заграничныя газеты не продырявленныя и не изрубленныя, предназначенныя по своей давности не для чтенія, а для упаковки или подклейки стѣнъ подъ обои,—по ст. 177 п. 2 лит. б. (Ц. 1909 г. № 5962).

Бумага безъ украшеній, крытая съ одной стороны слоемъ гумми—по ст. 177 п. 2 лит. е. (Ц. 1909 г. № 5962).

Бонбоньерки въ видѣ яйца картоныя, обтянутыя шелковой матеріей,— по ст. 177 п. 4. (Ц. 1909 г. № 34804).

Бумага съ канвовой выѣчкой съ вышитыми по ней шелкомъ узорами,— по ст. 177 п. 3. (Ц. 1909 г. № 34804).

Бумага окрашенная съ одной стороны подъ мраморъ,— по ст. 177 п. 2 лит. е. (Ц. 1909 г. № 34804).

Конфетти изъ бумаги,— по ст. 177 п. 3. (Ц. 1909 г. № 34804).

Ленты и матеріи тканыя и плетенныя изъ писчебумажныхъ нитей,—по ст. 177 п. 3. (Ц. 1909 г. № 34804).

Модели анатомическія, изображающія строеніе человѣка, приготовленныя изъ отдѣльныхъ соединенныхъ между собою склейкой бумажныхъ частей, какъ издѣлія переплетной работы—по ст. 177 п. 4. (Ц. 1909 г. № 34804).

Украшенія елочныя картонажныя, переплетной работы кромѣ относящихся къ п. 1 ст. 215,—по ст. 177 п. 4. (Ц. 1909 г. № 34804).

Козырьки изъ картона и папье-маше, лакированныя, хотя бы съ прессованными ободками, каковыя не составляютъ украшенія,—по ст. 177, п. 1, лит. г. (Ц. 1910 г. № 520).

Пошлина общаго та- моженнаго тарифа.	Пошлина конвенціе- наго тамо- жен. тар.
Руб. Коп.	Руб. Коп.

178.

Наименованіе товаровъ.

Открытыя письма съ наклейками изъ целлулоида и шелковой ткани, какъ не подходящія подъ опредѣленіе конвенціоннаго примѣчанія къ лит. б, п. 1 ст. 178 — подлежатъ пропуску по ст. 177, п. 3. (Ц. 1910 г. № 520).

Картонъ, пропитанный фактисомъ, представляющій подражаніе кожѣ съ тисненными украшеніями и съ мерсей— по ст. 177, п. 3. (Ц. 1910 г. № 520).

Поддонники для пивныхъ кружекъ, изготовленные изъ бумажной массы, безъ украшеній, — по ст. 177, п. 1, лит. г. (Ц. 1910 г. № 520).

Альбомы въ картонныхъ переплетахъ для коллекцій марокъ, съ изображеніемъ почтовыхъ марокъ всѣхъ государствъ,—по ст. 177, п. ст. 4. (Ц. 1910 г. № 520).

Толъ кровельный въ роляхъ—по ст. 177, п. 1, лит. б. (Ц. 1910 г. № 520).

Крепированіе бумаги и картона считается украшеніемъ, относящимъ товаръ къ пункту 3 ст. 177 (Ц. 1910 г. № 20830).

Картонъ особо непоименованный, въ гофрированномъ видѣ, подклеенный бумагой, служащій специальнымъ упаковочнымъ матеріаломъ для предохраненія при перевозкѣ бьющихся предметовъ, въ сверткахъ подобныхъ ролямъ—по ст. 177 пун. 1 литерѣ в. (Ц. 1910 г. № 36911).

Привозимыя вмѣстѣ съ бумагою для истребленія мухъ картонныя коробки, изготовленные вырѣзкою изъ картона, съ украшеніями, рисунками, представляющія запасныя упаковочныя помѣщенія для означенной бумаги, упакованной уже въ такія же коробки,—по ст. 177 п. 3 (Ц. 1910 г. № 36911).

Карты изъ бристоляскаго картона, хотя и предназначенныя для выдѣлки изъ нихъ картъ для жакардовыхъ станковъ, но не имѣющія еще соответственныхъ отверстій, характеризующихъ карты для жакардовыхъ станковъ,—по ст. 177 п. 1 лит. д. (Ц. 1910 г. № 36911).

Листы картона съ пробитыми по двумъ краямъ круглыми отверстиями, подготовленные для выдѣлки изъ нихъ особаго рода цилиндрическихъ помѣщеній для пряжи—по ст. 177 п. 1 лит. г. (Ц. 1910 г. № 36911).

178. Книги, картины, карты и т. п:

1) картины, рисунки, чертежи, карты, ноты:

а) исполненные отъ руки на бумагѣ и холстѣ, а также манускрипты безпошлинно.

б) воспроизведенные на бумагѣ какимъ бы то ни было печатнымъ способомъ, кромѣ предметовъ, поименованныхъ въ литерахъ в и г, съ пуда 17 — 12 —

Примѣчаніе. Олеографіи, гравюры, естампы, рисунки и т. п., составляющіе копіи съ картинъ и рисунковъ русскихъ художниковъ, пропускаются безпошлинно.

Примѣчаніе къ лит. б. Открытыя письма съ иллюстраціями очищаются пошлиною по настоящей лит. б.

в) географическіе карты и атласы, съ пуда 8 — — —

г) ноты, съ пуда 6 — 4 80

2) книги и повременныя изданія, печатанныя

ст. 178.

Наименованіе товаровъ.

Пошлина общаго та- моженнаго тарифа.	Пошлина конвенціо- наго тамо- жен. тар.
Руб. Коп.	Руб. Коп.

какимъ бы то ни было способомъ на ино-
странныхъ языкахъ, не исключая тѣхъ, ко-
торыя содержатъ въ текстѣ или въ прило-
женіяхъ къ нему ноты, карты, чертежи,
гравюры и рисунки; параллельные словари
съ русскимъ текстомъ

безпош- линно.	безпош- линно.
-------------------	-------------------

Примѣчаніе. Календари на польскомъ языкѣ про-
пускаются безпошлинно даже въ томъ случаѣ, если они со-
держатъ таблицы времени на русскомъ языкѣ.

3) книги и всякаго рода изданія, печатанныя
за границею, какимъ бы то ни было спосо-
бомъ, на русскомъ языкѣ или съ самостоя-
тельнымъ русскимъ текстомъ, за исключе-
ніемъ параллельныхъ словарей, съ пуда 17 — — —

Примѣчаніе. Со всѣхъ поименованныхъ въ сей (178)
статьѣ предметовъ, въ случаѣ привоза ихъ въ корешковыхъ
переплетахъ (за исключеніемъ книгъ Священнаго Писанія,
издаваемыхъ Библейскимъ Обществомъ на иностранныхъ
языкахъ и привозимыхъ въ переплетахъ, кои освобождаются
отъ уплаты пошлины), взимается по 1 рублю 50 копѣекъ съ
пуда, при томъ съ предметовъ, подлежащихъ пошлинѣ, —
независимо отъ таковой пошлины.

РАЗЪЯСНЕНІЯ.

Привозимыя изъ-за границы фотографическія карточки
и картины, за исключеніемъ карточекъ, оказывающихся у
прѣзжающихъ изъ-за границы путешественниковъ, изобра-
жающихъ портреты родныхъ, знакомыхъ и т. п., или снимки
съ извѣстныхъ видовъ и картинъ, отсылать общимъ поряд-
комъ въ надлежащія цензурныя учрежденія. (Ц. 1871 г.
№ 3346).

Рукописи, присылаемыя изъ-за границы, слѣдуетъ вы-
давать безпрепятственно, не отсылая въ цензуру. (Ц. 1881 г.
№ 18829).

Театральныя декораціи—по ст. 178 п. 1. (Ц. 1883 г. № 610).

Атласы негеографическіе, состоящіе изъ рисунковъ съ
пояснительными надписями, переплетенные—по ст. 178
п. 1 л. б прим. (Ц. 1888 г. № 1584).

Всѣ привозимыя въ Россію изъ-за границы произведе-
нія печати на иностранномъ языкѣ, а также и картины вся-
кія должны быть препровождаемы въ общія учрежденія по
иностранной цензурѣ, которыя имѣютъ разсылать уже отъ
себя въ подлежащія учрежденія тѣ изъ сихъ произведеній,
кои должны быть просмотрѣны въ комитетѣ для цензуры
духовныхъ книгъ и въ департаментѣ духовныхъ дѣлъ
иностран. исповѣданій. (Ц. 1888 г. № 5771).

Некорешковыми переплетами признаются лишь такіе, въ
которыхъ корешокъ бумажный (папковый), хотя-бы и оклеен-
ный бумагой. (Ц. 1891 г. № 24902).

Олеографіи въ неотдѣлимыхъ деревянныхъ рамахъ—по
ст. 178 п. 1 лит. б. (Ц. 1894 г. № 21902).

Дошечки и подрамники съ наклеенною на нихъ бумагою
съ рисунками, воспроизведенными путемъ типограф., лито-
графич., фотографич. и фототипич., съ полною раскраскою за-

Наименованіе товаровъ.

Пошлина общаго та- моженнаго тарифа.	Пошлина конвенціон- наго тамо- жен. тар.
Руб. Коп.	Руб. Коп.

тѣмъ отъ руки масляными красками—по ст. 178 п. 1 лит. а. (Ц. 1896 г. № 9775).

Прейсъ-куранты съ печатными рисунками и надписями или подписями къ нимъ, но не содержащія текста, имѣющаго самостоятельное значеніе — по ст. 178 п. 1 лит. б. (Ц. 1898 г. № 3070).

Повременныя изданія, въ томъ числѣ и журналы модъ, не исключая тѣхъ, которыя содержатъ въ текстѣ или въ приложеніяхъ къ нимъ рисунки — по ст. 178 п. 2 или 3, въ зависимости отъ того, напечатаны-ли они на иностранномъ или русскомъ языкахъ за исключеніемъ высылаемыхъ къ нимъ изданіямъ премій. (Ц. 1900 г. № 27582).

Объ отпечатанныхъ объявленіяхъ, письмахъ, обращеній, отчетовъ и т. п. съ приложеніями, адресуемыхъ къ частнымъ лицамъ—см. подъ ст. 218 цирк. 1905 г. № 13098.

Билеты для трамваевъ, отпечатанные за границей на русскомъ языкѣ—по п. 3 ст. 178. (Ц. 1906 г. № 4874).

Издаваемые за границей указатели разнаго рода производствъ, содержащія объявленія и указанія торговыхъ фирмъ на иностранныхъ языкахъ и на русскомъ языкѣ, подлежатъ пропуску по ст. 178 п. 3 (Ц. 1906 г. № 8089).

Книги и повременныя изданія, отпечатанныя за границей на польскомъ и литовскомъ языкахъ—по ст. 178 п. 2. (Ц. 1906 г. № 8189).

Книги и изданія на украинскомъ (руссинскомъ) языкѣ, наравнѣ съ книгами на русскомъ яз.—по ст. 178 п. 3. (Ц. 1907 г. № 626).

Книги на малороссійскомъ языкѣ — по ст. 178 п. 3. (Ц. 1909 г. № 5962).

Открытыя письма съ рисунками, имѣющія еще и тисненіе, придающее рельефъ воспроизведенному рисунку — по ст. 178 п. 1 лит. б, согласно конвенціонному примѣчанію къ сей литерѣ (Ц. 1909 г. № 5962).

Печатные на бумагѣ образцы типографскихъ шрифтовъ, вишетоковъ и другихъ знаковъ и украшеній— по ст. 178 п. 1 лит. б. (Ц. 1909 г. № 34804).

Календари стѣнные отрывные, съ польскимъ текстомъ, содержащія на русскомъ языкѣ, сверхъ таблицъ времени, хотя бы и незначительныя добавленія, какъ напримѣръ: астрономическія указанія, данныя изъ святцевъ и т. п.—по ст. 178, пун. 3. (Ц. 1910 г. № 520).

Привозимыя изъ заграницы книги и другія печатныя изданія на болгарскомъ языкѣ подлежатъ пропуску по пункту второму статьи 178, какъ книги на иностранныхъ языкахъ. (Ц. 1910 г. № 1406).

Главное Управленіе по дѣламъ печати увѣдомило комитеты и отдѣльныхъ цензоровъ, для зависящаго исполненія, что впредь ввозимыя изъ заграницы изданія на литовскомъ языкѣ какъ неповременныя, такъ и періодическія, адресованныя въ губерніи Сѣверо-Западнаго края, должны быть направляемы на просмотръ не въ центральный комитетъ иностранной цензуры, а во временный комитетъ по дѣламъ печати въ г. Вильнѣ. (Ц. 1910 г. № 3876).

Товарищъ Министра Финансовъ разрѣшилъ выпускать репродукціи съ картинъ русскихъ художниковъ безошлинною собственною властью таможенъ, при условіи представленія товарополучателями надлежащихъ образцовъ и удостовѣреній отъ Императорской академіи художествъ или ея канцеляріи въ томъ, что выписываемые ими олеографіи, гравюры, эс-

тампы или рисунки дѣйствительно составляютъ копи съ картинъ русскихъ художниковъ. (Ц. 1910 г. № 6184).

Главное управленіе по дѣламъ печати увѣдомило департаментъ там. сборовъ, что съ его стороны не встрѣчается препятствій къ представленію таможняамъ права выдачи покупателямъ заграничныхъ рекламъ торгово-промышленныхъ фирмъ и предпріятій, безъ отсылки ихъ на разсмотрѣніе установленной иностранной цензуры, но при непремѣнномъ, вмѣстѣ съ тѣмъ, условіи возложенія на таможни обязанностей тщательнаго наблюденія за тѣмъ, чтобы такія заграничныя произведенія печати служили исключительно цѣлямъ дозволенной торговли и отнюдь не заключали въ себѣ никакого не относящагося къ этимъ цѣлямъ текста или рисунка.

Помянутый порядокъ пропуска таможняамъ заграничныхъ торгово-промышленныхъ рекламъ не долженъ быть распространяемъ: 1) на рекламы, которыя, по своему содержанію или рисункамъ подлежатъ цензурѣ Министерства Императорскаго Двора и 2) на рекламы характера врачебно-медицинскаго. (Ц. 1910 г. № 25543).

Указомъ Прав. Сената 1910 г., за № 1637, пропускъ привезенныхъ въ значительномъ количествѣ вмѣстѣ съ партией сѣмянъ рекламъ сѣмянной торговли въ видѣ картинъ съ присоединеніемъ незначительнаго количества текста, а также прейсъ-курантовъ на русскомъ языкѣ, съ оплатою пошлиною по соответственнымъ пунктамъ ст. 178 тарифа признанъ правильнымъ въ виду того, что циркуляръ 1905 г., за № 13098 (см. подъ ст. 218) разрѣшаетъ беспошлинный пропускъ печатныхъ объявленій и прейсъ-курантовъ лишь въ томъ случаѣ, если они высылаются изъ заграницы отдѣльными экземплярами, адресованными отдѣльнымъ лицамъ въ качествѣ частной корреспонденціи, но никоимъ образомъ не въ видѣ товарныхъ партий. (Ц. 1910 г. № 36911).

Дѣтскія книжки, содержащія картинки съ незначительнымъ пояснительнымъ иностраннымъ текстомъ подъ каждой картинкой—по ст. 178 п. 2. (Ц. 1911 г. № 91).

Г р у п п а I X.

Прядильные матеріалы и издѣлія изъ нихъ.

179. Волокнистые растительные, матеріалы въ сыромъ видѣ:

- 1) хлопчатая бумага сырецъ, хлопчатобумажные концы, волокна растенія ласточникъ (asclepias), торфяная вата, а равно поименованные въ пунктѣ 3 сей (179) статьи матеріалы въ котонизированномъ видѣ, съ пуда брутто 4 — — —
- 2) джута сырецъ, а также джутовые очески, хотя бы просмоленные, съ пуда 1 20 — —
- 3) ленъ и пенька нечесаные и чесаные; льняные и пеньковые очески, хотя бы просмоленные; шерсть изъ сосновыхъ иглъ; рами, новозеландскій ленъ, манильская пенька, волокна крапивныя и другіе растительные

ст. 180—181.

Наименованіе товаровъ.

Пошлина общаго та- моженнаго тарифа.	Пошлина конвенціо- наго тамо- жен. тар.
Руб. Коп.	Руб. Коп.

матеріалы, замѣняющіе ленъ и неньку, въ сыромъ видѣ	беспош- линно	—	—
---	------------------	---	---

РАЗЪЯСНЕНІЯ.

Хлопчатобумажные концы, хотя бы расщипанные—по п. 1 ст. 179. (Ц. 1905 г. № 28019).

Растительное волокно „капокъ“, почти неотличимое по своему наружному виду и микроскопическому строенію отъ волокна растенія „ласточникъ“ подлежить пропуску, наравнѣ съ симъ послѣднимъ по п. 1 ст. 179 (Ц. 1907 г. № 22045 и 1909 г. № 5962).

Кожура кокосовыхъ орѣховъ — по ст. 179, п.3. (Ц. 1910 г. № 520).

180. (По Прод. 1908 г.). Шелкъ:

1) коконы, съ пуда	1	—	—	—
2) шелковые отбросы и шелковая рвань всякая,—нечесанные, съ пуда	1	—	—	—
3) шелковая вата или шелковые отбросы расчесанные, некрашенные и крашенные, съ пуда	3	—	—	—
4) сырецъ или грежъ, съ пуда	10	—	8	—

Примѣчаніе. Определенная въ пунктѣ 4 сей (180) статьи пошлина въ 10 руб.; повышается съ 30 Декабря 1910 года до 20 рублей съ пуда, а съ 30 Декабря 1912 года—до 30 рублей съ пуда.

РАЗЪЯСНЕНІЯ.

Шелковый отбросъ, въ видѣ рваныхъ нитей съ незначительной примѣсью другихъ волокнистыхъ матеріаловъ — по ст. 180 п. 2 (Ц. 1894 г. № 17517).

Прокладка изъ отбросовъ шелка (буррета) въ бязевой оболочкѣ и безъ оной—по ст. 180 п. 2 (Ц. 1894 г. № 17517)

181. Шерсть и пуша нечесаная, непряденая:

1) грязная и мытая, некрашенная; шерстяные очески, концы и отбросы,—некрашенные, хотя бы кардованные, съ пуда	3	—	—	—
2) крашенная; искусственная и тертая; шерстяные очески, концы и отбросы—крашенные, хотя бы кардованные; смѣсь растительныхъ волоконъ съ шерстью, съ пуда	6	50	—	—

РАЗЪЯСНЕНІЯ.

По п. 1 ст. 181 пропускать лишь шерстяные очески и шерстяной отбросъ шерстопрядилень отъ некрашеной шерсти, тѣ-же отбросы и очески крашенные пропускать по ст. 181 п. 2, независимо отъ того, произведена-ли окраска до превращенія ихъ въ очески и отбросъ или послѣ этого (Ц. 1906 г. № 3379).

Характерными признаками шерсти, пропускаемой по ст. 181, надлежитъ признавать способность пряться или свойлачиваться, вслѣдствіе чего по сей статьѣ можетъ пропускаться шерсть всякаго рода животныхъ, лишь-бы она, въ силу своей тонины и мягкости, обладала указанною способностью, волосомъ-же, предусмотрѣннымъ въ ст. 45, надлежитъ признавать лишь такой животный продуктъ, ко-

Ст. 182 - 183.

Наименованіе товаровъ.

Пошлина общаго та- моженнаго тарифа.	Пошлина конвенціон- наго тамо- жен. тар.
Руб. Коп.	Руб. Коп.

торый не обладаетъ этой способностью, т. е. по своей толщинѣ и жесткости непригоденъ для выработки пряжи или войлоковъ, какъ, напр., волосъ конскаго хвоста и гривы. (Ц. 1906 г. № 8188).

Спутанная одноцвѣтная шерстяная масса, состоящая главнымъ образомъ, изъ расщипанныхъ кусковъ пряжи и содержащая лишь незначительное количество обрѣзковъ, сохранившихъ видъ матеріи — по ст. 181 п. 2. (Ц. 1909 г. № 5962).

Шерстяные отбросы, состоящіе, главнымъ образомъ, изъ некрашеной шерсти и содержащіе лишь незначительную примѣсь шерсти, искусственно окрашенной—по ст. 181 п. 2. (Ц. 1909 г. № 5962).

Получаемая отъ карбонизаціи тряпья шерстяная масса, состоящая главнымъ образомъ изъ спутанной и окрашенной въ темный цвѣтъ пряжи, содержащей лишь незначительное количество шерстяныхъ тряпокъ—по ст. 181 п. 2. (Ц. 1909 г. № 5962).

182. Хлопокъ трепаный, кардованный; бумажная вата, хотя бы проклеенная въ листахъ; хлопчато-бумажные очески всякіе:

1) некрашеные, съ пуда	5 25	— —
2) крашеные; хлопокъ крашеный, съ пуда	7 75	— —
3) вата гигроскопическая и антисептическая, съ пуда	9 —	7 75

Р А З Ъ Я С Н Е Н І Е.

Гигроскопическая вата въ пластахъ, свитыхъ въ свертки, оплачивается пошлиной по ст. 182 п. 3 совокупно съ вѣсомъ проложенной между пластами бумаги, представляющей спеціальную заграничную упаковку, безъ коей товаръ по своему свойству не можетъ обращаться въ розничной продажѣ, на основаніи § 15 правилъ 29 мая 1904 г., о порядкѣ и способѣ опредѣленія количества товаровъ при ло-смотре (§ 83 общей инструкціи 29 мая 1904 г.). (Ц. 1910 г. № 36911).

183. Бумажная пряжа:

1) низшихъ номеровъ, ниже № 38 (англійскаго обозначенія):		
а) суровая, съ пуда	8 20	— —
б) бѣлая, крашеная (кромѣ крашеной въ адрианопольскій красный цвѣтъ) и мерсеризованная, съ пуда	10 70	— —
в) крашеная въ адрианопольскій красный цвѣтъ, съ пуда	11 20	— —
2) отъ № 38 до № 60 (англійскаго обозначенія), не включая послѣдняго:		
а) суровая, съ пуда	11 —	— —
б) бѣлая, крашеная и мерсеризованная, съ пуда	13 50	— —
3) отъ № 60 до № 80 (англійскаго обозначенія) включительно:		

Ст. 183.

Наименованіе товаровъ.	Пошлина общаго та- моженнаго тарифа.		Пошлина конвенціон- наго тамо- жен. тар.	
	Руб.	Коп.	Руб.	Коп.
а) суровая, съ пуда.	16	—	—	—
б) бѣленая, крашенная и мерсеризованная, съ пуда.	18	50	—	—
4) высшихъ номеровъ, выше № 80 (англійскаго обозначенія):				
а) суровая, съ пуда.	22	—	—	—
б) бѣленая, крашенная и марсеризованная, съ пуда.	24	50	—	—
5) пряжа крученая, въ два конца и болѣе, на деревянныхъ катушкахъ, изготовленная изъ простой пряжи номеровъ:				
а) ниже № 60 (англійскаго обозначенія), съ пуда брутто	13	50	—	—
б) отъ № 60 до № 80 (англійскаго обозначенія) включительно, съ пуда брутто	18	—	—	—
в) высшихъ номеровъ, выше № 80 (англійскаго обозначенія), съ пуда брутто	24	50	—	—
6) пряжа крученая всякая, въ два конца и болѣе, за исключеніемъ поименованной въ пунктѣ 5, изготовленная изъ простой пряжи номеровъ:				
а) ниже № 60 (англійскаго обозначенія), съ пуда	16	50	—	—
б) отъ № 60 до № 80 (англійскаго обозначенія) включительно, съ пуда	22	50	—	—
в) высшихъ номеровъ, выше № 80 (англійскаго обозначенія), съ пуда	30	50	—	—

Примѣчаніе. Канаты и веревки изъ бумажной пряжи пропускаются по пункту 2 лит. а сей (183) статьи.

Примѣчаніе. Пошлиною, согласно примѣчанію къ ст. 183, оплачиваются тяжники (сельфакторныя веревки).

Р А З Ъ Я С Н Е Н І Я .

При привозѣ пряжи, намотанной на простыя катушки таковыя катушки пропускаются беспошлинно, за исключеніемъ пряжи, пропускаемой по п. 5 ст. 183. (Ц. 1883 г. № 10568).

Бумажная набивка для сальниковъ, пропитанная саломъ съ примѣсью талька—по ст. 183 п. 2 лит. а, согласно прим. къ сей статьѣ. (Ц. 1891 г. № 15219).

Шнурки хлопчатобумажные крученые—по ст. 183 п. 2 л. а, согласно прим. къ сей статьѣ. (Ц. 1891 г. № 25922).

Хлопчатобум. тесьмы и ленты, приготовленные простымъ склеиваніемъ сильно-аппретированной пряжи—по ст. 183 п. 2 л. а. (Ц. 1894 г. № 14637).

Пряжа хлопчатобум. пестрой выдѣлки, приготовленная изъ составной ровницы, сученая въ одну прядь, не крученая—по ст. 183 п. 1, 2, 3 или 4. (Ц. 1894 г. № 17517).

Канаты и веревки, приготовленные изъ смѣси хлопчатобумажной пряжи и другихъ растительныхъ матеріаловъ—по ст. 183 п. 2 лит. а. (Ц. 1899 г. № 6238).

Пошлина общаго та- моженнаго тарифа.	Пошлина конвенцион- наго тамо- жен. тар.
Руб. Коп.	Руб. Коп.

Ст. 184—185.

Наименованіе товаровъ.

Объ опредѣленіи номера пряжи см. въ отдѣлѣ Спра-
вочныя свѣдѣнія.

184. Пряжа изъ волокнистыхъ матеріаловъ, поимено-
ванныхъ въ пунктахъ 2 и 3 статьи 179, не-
крученая:

- | | | | |
|---|------|---|---|
| 1) до № 70 (англійскаго обозначенія) включи-
тельно, съ пуда | 9 50 | — | — |
| 2) свыше № 70 (англійскаго обозначенія), съ
пуда | 18 | — | — |

Примѣчаніе. Указанная въ сей (184) статьѣ пряжа
крученая оплачивается пошлиною по пунктамъ 5 и 6
статьи 183.

Р А З Ъ Я С Н Е Н І Е.

Набивка для салниковъ, приготовленная изъ пеньковой
пряжи, пропитанная саломъ—по ст. 184 (Ц. 1896 г. № 12608).

185. (По Прод. 1908 г.). Шелкъ крученый и пряденый:

- | | | | |
|--|----|---|------|
| 1) крученый или трощеный (органсинъ или
основа, утокъ или трамъ) изъ сырца (грежъ): | | | |
| а) невываренный, небѣленный и некрашеный,
съ пуда | 67 | — | 65 — |
| б) вываренный, бѣленный и крашеный, съ пуда. | 90 | — | 88 — |

Примѣчаніе. Опредѣленные по пункту 1 лит. а и б
сей (185) статьи пошлины повышаются съ 30 Декабря 1910 г.
до 77 рублей съ пуда по лит. а и до 100 рублей съ пуда
по лит. б, а съ 30 декабря 1912 года,—до 87 рублей съ пуда
по лит. а и до 110 рублей съ пуда по лит. б.

2) пряжа изъ шелковыхъ охлопьевъ (шаппъ,
буръ-де-суа), крученая и некрученая, хотя бы
съ примѣсью иныхъ прядильныхъ матеріа-
ловъ:

- | | | | |
|----------------------------------|----|---|---|
| а) некрашеная, съ пуда | 60 | — | — |
| б) крашеная съ пуда | 84 | — | — |

Примѣчаніе 1. Шелкъ искусственный пропускается
по пункту 2 сей (185) статьи.

Примѣчаніе 2. Катушки, картонки и проч., на ко-
торыхъ намотанъ шелкъ крученый и пряденый, пригото-
вленный для мелочной продажи, очищаются пошлиною по со-
отвѣтственнымъ статьямъ тарифа, по матеріалу.

Р А З Ъ Я С Н Е Н І Я.

Пряжа шелковая изъ буръ-де-суа, поименованная въ
пунктѣ 2 ст. 185 отличается отъ шелка крученаго или
трощенаго изъ сырца, поименованнаго въ пунктѣ 1 ст. 185
слѣдующими признаками: пряжа изъ буръ-де-суа, какъ
состоящая изъ короткихъ волоконъ шелка, представляется,
на своемъ протяженіи болѣе и менѣе пушистой между тѣмъ
какъ шелкъ, крученый изъ сырца, имѣетъ видъ болѣе
гладкихъ и блестящихъ нитей; однако, такъ какъ пряжа
изъ буръ-де-суа, иногда подвергается опаливанію, послѣ
чего ея пушистость исчезаетъ, то основываться на этомъ
одномъ признакѣ при различіи сортовъ шелка не всегда
возможно. Болѣе же характернымъ и несомнѣннымъ призна-

Ст. 186.

Наименованіе товаровъ

Пошлина общаго та- моженнаго тарифа.	Пошлина конвенціон- наго тамо- жен. тар.
Руб. Коп.	Руб. Коп.

комъ пряжи изъ буръ-де-суа является незначительная длина ея волоконъ, не превышающихъ 10—12 дюймовъ, что легко опредѣляется при раскручиваніи пряжи и осторожномъ выдѣленіи изъ нея отдѣльныхъ волоконъ. Напротивъ, шелкъ, крученый изъ сырца, какъ приготовленный изъ непрерывающихся волоконъ шелковыхъ коконовъ, имѣеть чрезвычайно длинныя волокна, тянущіяся на протяженіи всей нити и изрѣдка прерывающіяся лишь благодаря случайнымъ разрывамъ. (Ц. 1910 г. № 306).

Издѣлія изъ искусственнаго шелка подлежатъ пропуску, наравнѣ съ издѣліями изъ шелка естественнаго; шелкъ же искусственный, въ виду указанія въ примѣчаніи 1 къ пункту 2 статьи 185, подлежитъ пропуску по пункту 2 сей (185) статьи. (Ц. 1910 г. № 31780).

186. Шерсть чесаная, пряденая и крученая:

1) чесаная:			
а) некрашенная, съ пуда	8 25		8 25
б) крашенная, съ пуда	11 75		11 75
2) пряденая:			
а) до № 57 включительно (по метрической системѣ):			
а) некрашенная, съ пуда	13 50		12 40
б) крашенная, съ пуда	17 —		14 40
б) свыше № 57 (по метрической системѣ):			
а) некрашенная, съ пуда	16 50		13 80
б) крашенная, съ пуда	20 —		15 80
3) крученая, изготовленная изъ простой пряжи номеровъ:			
а) до № 57 включительно (по метрической системѣ):			
а) некрашенная, съ пуда	15 —		13 90
б) крашенная, съ пуда	18 50		15 90
б) свыше № 57 (по метрической системѣ):			
а) некрашенная съ пуда	19 50		16 30
б) крашенная, съ пуда	23 —		18 30
4) фасонная всякая (съ петельками, глазками, кольцами и т. п.):			
а) некрашенная, съ пуда	19 50		16 30
б) крашенная, съ пуда	23 —		18 30

Примѣчаніе 1. Бѣлая шерсть подлежитъ оплатѣ тѣми же пошлинами, какъ и шерсть некрашенная.

Примѣчаніе 2. Шерсть пряденая и крученая, поименованная въ пунктахъ 2 и 3, статьи 186 подлежитъ оплатѣ указанными въ сихъ пунктахъ конвенціонными пошлинами, хотя бы въ ней содержалась примѣсь хлопчатой бумаги, льна или пеньки.

РАЗЪЯСНЕНІЕ.

Объ опредѣленіи номера пряжи см. въ отдѣлѣ Справочныя свѣдѣнія.

ст. 187.

Наименованіе товаровъ.

Пошлина общаго та- моженнаго тарифа.	Пошлина конвенціе- наго тамо- жен. тар.
Руб. Коп.	Руб. Коп.

187. Бумажныя ткани суровыя и бѣленныя:

- | | |
|---|--------------------------------------|
| 1) бязи и миткали, имѣющіе въ фунтѣ до 8 квадратныхъ аршинъ, съ фунта | — 57 ¹ / ₂ — — |
| 2) ткани, кромѣ поименованныхъ въ пунктѣ 1 сей (187) статьи, имѣющія въ фунтѣ до 12 квадратныхъ аршинъ; бязи и миткали, имѣющіе въ фунтѣ отъ 8 до 12 квадратныхъ аршинъ, съ фунта | — 90 — — |
| 3) ткани, имѣющія въ фунтѣ свыше 12 квадратныхъ аршинъ, съ фунта | 2 15 — — |
| 4) <u>Ткани изъ чистой бумаги или съ примѣсью шерсти, имѣющія видъ войлока или войлочныхъ матерій, для употребленія на фабрикахъ и заводахъ, съ фунта</u> | — — — 20 |

РАЗЪЯСНЕНІЯ.

Бумажная матерія, употребляемая для переплетныхъ работъ, поддѣланная подъ шагрень, сафьянъ и т. п. — по ст. 187 и 188. (Ц. 1884 г. № 5228).

Подражаніе прошивкамъ или вышивкамъ изъ бумажной ткани не набивной, въ которой узоръ исполненъ штампованіемъ — по соотв. пунктамъ ст. 187 и 188, смотря по измѣренію. (Ц. 1884 г. № 11851).

За бязь и миткаль должно признавать такія ткани изъ хлопчатобумажной, некрученой пряжи, которыя сотканы на манеръ полотна, т. е. такъ, что если одна нитка утка лежитъ надъ всеми четными, то другая, ближайшая къ ней — надъ всеми нечетными нитками основы, или наоборотъ. (Ц. 1891 г. № 1138).

Свѣтильни хлопчатобумажныя тканья изъ суровой небѣленой пряжи, содержащія одну или нѣсколько продольныхъ цвѣтныхъ нитокъ, какъ условный фабричный знакъ, указывающій на діаметръ свѣтильни и ея примѣненіе — по ст. 187, такъ какъ подобнаго рода фабричные знаки, наравнѣ съ фабричными каймами, не составляютъ узоровъ или украшеній тканей. (Ц. 1891 г. № 25922).

Хлопчатобумажныя ткани, подходящія по выдѣлкѣ своей къ бязи или миткалю, но приготовленныя изъ крученой пряжи — по соотв. пунктамъ ст. 187 и 188, кромѣ пункта 1. (Ц. 1892 г. № 14043).

Канва хлопчатобумажная, подсиненная при аппретировкѣ, но не крашеная — по соотв. пункту ст. 187. (Ц. 1894 г. № 14637).

Хлопчатобумажныя издѣлія въ видѣ прошивокъ и обшивокъ, исполненныя ткачествомъ — по матеріалу ткани. (Ц. 1894 г. № 21903).

Ткани хлопчатобумажныя канвовой выдѣлки, хотя-бы съ ажурнымъ узоромъ — по соотв. пунктамъ ст. 187 и 188. (Ц. 1895 г. № 574).

Платки носовыя хлопчатобумажныя, хотя-бы и съ ажурной строчкою, но безъ отдѣлки — по ст. 187 и 188; таковыя же платки съ отдѣлкой должны быть пропускаемы — по ст. 209 п. 2. (Ц. 1899 г. № 6238).

По ст. 187 и 188 пропускаются хлопчатобумажныя ткани безъ примѣси др. матеріаловъ; таковыя-же ткани съ примѣсью др. растительныхъ матеріаловъ или шерсти подлежатъ пропуску—по соотв. статьямъ, по матеріалу примѣси. (Ц. 1899 г. № 6238).

По статьямъ 187, 198 и 202 могутъ быть пропускаемы, съ пошлиною по 20 коп. съ фунта, лишь тѣ ткани изъ чистой бумаги или съ примѣсью шерсти, имѣющія видъ войлока, (ст. 187), шерстяные войлоки или войлочные матеріи изъ чистой шерсти или съ примѣсью бумаги (ст. 198), шерстяныя полотна, шерстяныя и полушерстяныя ткани, а равно сукна и салфетки для прессовъ и фильтровъ (ст. 202), кои предназначены для фабричнаго употребленія не въ качествѣ матеріала для изготовляемыхъ фабрикою произведеній, но исключительно въ качествѣ составныхъ частей или принадлежностей машинъ, служащихъ орудіемъ фабричнаго производства, о чемъ каждый разъ должны быть представляемы удостовѣренныя фабричнымъ инспекторомъ или, гдѣ таково нѣтъ, губернскимъ механикомъ свидѣтельства, съ указаніемъ подробнаго качества и количества тканей, войлоковъ и салфетокъ, а также знаковъ и нумеровъ товарныхъ мѣстъ.

Означенныя свидѣтельства фабричныхъ инспекторовъ или губернскихъ механиковъ могутъ быть предъявляемы въ таможи въ теченіе 2 мѣсяцевъ, считая со дня объявленія тамохоозяину результатовъ досмотра, но во всякомъ случаѣ до выпуска товара изъ вѣдѣнія таможи, при чемъ пошлины за таковыя товары не должны быть исчисляемы до представленія упомянутыхъ свидѣтельствъ. Въ случаѣ неполученія таможами въ указанный срокъ свидѣтельствъ вышеупомянутыя ткани, войлоки, салфетки подлежатъ оплатѣ пошлинами по соотв. статьямъ и ставкамъ тарифа—по матеріалу и выпуску изъ таможенъ на общемъ основаніи (Ц. 1906 г. № 7607).

Въ измѣненіе изложенныхъ въ циркулярѣ 1906 г. № 7607 условій пропуска по ст. 187, 198 и 202 тканей, суконъ, войлоковъ и салфетокъ для фабричнаго употребленія, Г. Мин. Финансовъ призналъ возможнымъ, чтобы въ выдаваемыхъ фабричными инспекторами удостовѣреніяхъ о назначеніи означенныхъ издѣлій для фабричнаго употребленія находилось-бы лишь указаніе на количество выписываемаго товара, а равно и на качество его въ видѣ припечатаннаго къ удостовѣренію образца; указаніе же въ сихъ удостовѣреніяхъ на знаки и №№ товарныхъ мѣстъ, о коемъ упоминалось въ циркулярѣ 1906 г. № 7607, является необязательнымъ. (Ц. 1906 г. № 22469).

Вслѣдствіе поступившихъ въ Д. Т. Сб. свѣдѣній о томъ, что нѣкоторыя таможи неправильно пропускаютъ по ст. 187 конвенц. тарифа, съ оплатой пошлиною по 20 коп. съ фунта, бумажную ткань для фабричнаго употребленія, не имѣющую вида войлока или войлочной матеріи, Деп. разъяснилъ что, согласно точному смыслу конвенц. тарифа, конв. ставку ст. 187 въ 20 коп. можно примѣнять лишь къ тѣмъ тканямъ изъ чистой бумаги или съ примѣсью шерсти, для употребленія на фабрикахъ, которыя имѣютъ видъ войлока или войлочныхъ матеріи, т. е. поверхность которыхъ подвергнута ворсованію, при чемъ въ результатъ поверхность совершенно теряетъ видъ ткани, состоящей изъ отдѣльныхъ нитей, и получаетъ характеръ войлочныхъ матеріи, на подобіе того, какъ это имѣетъ мѣсто въ бумазей-

ныхъ тканяхъ съ одной стороны и фланелевыхъ съ обѣихъ. Покрытіе же поверхности небольшимъ пушкомъ, сквозь который вполнѣ ясно видны отдѣльныя нити ткани, не можетъ служить основаніемъ къ признанію товара имѣющимъ видъ войлока. (Ц. 1906 г. № 29311 и 1910 г. № 36911).

При выдачѣ удостовѣреній о назначеніи выписываемыхъ фабриками или заводами изъ-за границы тканей, суконъ, войлоковъ и матерій, а также салфетокъ для прессовъ и фильтровъ, чинамъ фабричной инспекціи разрѣшено цирк. предписаніемъ Отдѣла промышленности отъ 20 марта 1909 г. № 5792 выдавать фабрикамъ и заводамъ, взамѣнъ свидѣтельствъ на каждую отдѣльную партію выписываемаго фабрикой товара одно годовое удостовѣреніе, съ точнымъ опредѣленіемъ количества, т. е. наличнаго вѣса предположенныхъ къ выпискѣ изъ-за границы фабрикою въ данномъ году издѣлій, на каковомъ удостовѣреніи подлежали бы учету всѣ привозимыя для фабрики партіи товаровъ съ тѣмъ, однако, чтобы этотъ послѣдній порядокъ примѣнялся исключительно въ тѣхъ случаяхъ, когда фабрика получаетъ все необходимое для нея количество вышеупомянутыхъ издѣлій черезъ одну и ту же таможену. (Ц. 1909 г. № 10656).

Сюда въ листахъ, покрытыхъ съ обѣихъ сторонъ бѣлой бумажной тканью — по ст. 187, пун. соотвѣтственному. (Ц. 1910 г. № 520).

188. Бумажныя ткани крашенныя (въ томъ числѣ крашенныя въ адрианополюскій красный цвѣтъ), пестротканныя, набивныя и мерсеризованныя:			
1) бязи, миткали и ситцы, имѣющіе въ фунтѣ до 8 квадратныхъ аршинъ, съ фунта	—	98	— —
2) ткани, кромѣ поименованныхъ въ пунктѣ 1 сей (188) статьи, имѣющія въ фунтѣ до 12 квадратныхъ аршинъ; бязи, миткали и ситцы имѣющіе въ фунтѣ отъ 8 до 12 квадратныхъ аршинъ, съ фунта	1	35	— —
3) ткани, имѣющія въ фунтѣ болѣе 12 квадратныхъ аршинъ, съ фунта	2	60	— —

РАЗЪЯСНЕНІЯ.

См. разъясненія подъ ст. 187.

Ленты для пишущихъ машинъ, пропитанныя краской, намотанныя на катушки и уложенныя въ жестяныя коробки, подлежатъ оплатѣ пошлиной по статьѣ тарифа 188 пункту соотв., совокупно съ катушками; коробки же какъ необходимая упаковка, подлежатъ безошлинному пропуску. (Ц. 1906 г. № 32347).

Книжки дѣтскія, печатанныя на бумажной ткани, съ рисунками и текстомъ,—по ст. 188, пун. соотвѣтственному. (Ц. 1910 г. № 520).

Портсигары, изготовленные изъ пестротканой хлопчатобумажной ткани,—по ст. 188 (Ц. 1910 г. № 36911).

Крашеная бумажная ткань, покрытая составомъ изъ химически обработанной клѣтчатки, носящей въ продажѣ названіе „дегамоидъ“—по ст. 188 (Ц. 1910 г. № 36911).

189. Бумажный бархатъ, плизъ и плисовыя ленты, хотя бы узорчатые, съ фунта	1	20	1 10.
--	---	----	-------

РАЗЪЯСНЕНІЯ.

Полоски изъ пписа съ тисненнымъ бронзированнымъ порошкомъ и красками узорами, хотя бы имѣющіе фестоны— по ст. 189 (Ц. 1886 г. № 4978).

Синель бумажная, приготовленная на ткацкихъ станкахъ (не басонной выдѣлки)—по ст. 189. (Ц. 1896 г. № 9775).

190. Канаты, веревки и бечевки изъ джуты, пеньки, льна, пеньковой или льняной пакли и другихъ растительныхъ волокнистыхъ матеріаловъ, въ пунктѣ 3 статьи 179 указанныхъ, смоленые и несмоленые; сѣти рыболовныя, съ пуда. 1 05 — —

Примѣчаніе 1. Вережки, бечевки и т. п., въ составъ коихъ входитъ шелкъ, шерсть, шелковыя охлопья, очищаются пошлиною, какъ басонная работа, смотря по матеріалу, изъ коего сдѣланы.

Примѣчаніе 2. Бечевки, въ 5 саженьхъ коихъ вѣса менѣе 1 лота, очищаются пошлиною по пункту 5 статьи 183.

Примѣчаніе 3. Бечева (шпагатъ) изъ манильской пеньки для сноповязалокъ, въ количествѣ до тридцати пудовъ при каждой сноповязалкѣ, пропускается беспошлинно. Сіе постановленіе сохраняетъ силу до 1 января 1911 г.

Примѣчаніе 4*). (По Прод. 1909 г.) Отъ платежа пошлины освобождается до 1 января 1911 года, по правиламъ, утверждаемымъ Министромъ Торговли и Промышленности, по соглашенію съ Министромъ Финансовъ и Главноуправляющимъ Землеустройствомъ и Земледѣліемъ, бечева (шпагатъ) изъ манильской пеньки для жней-сноповязалокъ въ количествѣ *тридцати* пудовъ при каждомъ вязальномъ аппаратѣ.

РАЗЪЯСНЕНІЯ.

Сѣти рыболовныя, хлопчатобумажныя—по ст. 190. (Ц. 1888 г. № 1367).

Веревоочные гимнастическіе приборы, хотя бы съ желѣзными и деревянными частями—по ст. 190. (Ц. 1894 г. № 21903).

Издѣлія веревочныя изъ растительныхъ матеріаловъ, поименованныхъ въ пп. 2 и 3 ст. 179—по ст. 190. (Ц. 1899 г. № 6238).

Министръ Финансовъ, по соглашенію съ Министромъ Торговли и Промышленности и Государственнымъ Контролемъ разъяснилъ, что, согласно примѣчанію 4 къ ст. 190 общ. там. тар. (по прод. 1909 г.), подлежитъ беспошлинному пропуску до 1 апрѣля 1912 г. бечева изъ манильской пеньки при каждомъ вязальномъ аппаратѣ, независимо отъ того, будетъ ли означенный аппаратъ привезенъ отдѣльно или въ составѣ жней—сноповязалокъ. (Ц. 1910 г. № 39320).

191. Мѣшки джутовые и холстинные, а равно грубыя мѣшечныя и унаковочныя джутовыя ткани, съ пуда 4 29 — —

Примѣчаніе 1. Половики-дорожки изъ джуты, манильской пеньки и тому подобныхъ матеріаловъ очищаются пошлиною по сей (191) статьѣ съ надбавкою 50%.

*) Дѣйствіе постановленія, изложеннаго въ прим. 4 къ ст. 190 продлено до 1 апрѣля 1912 г. (Собр. узак. 1911 г. ст. 8).

Примѣчаніе 2. Допускается беспошлинный обратный привозъ мѣшковъ, вывезенныхъ за границу съ зерновымъ хлѣбомъ, мукою, крупой, отрубями и другими продуктами переработки зерна, крахмаломъ, сѣменами стручковыхъ и масляничныхъ растений, зернами кормовыхъ и огородныхъ травъ и т. п.

Р А З Ъ Я С Н Е Н І Я.

Безпошлинному пропуску на основаніи цирк. 1898 г. № 6461 (§ 83 Общей инструкціи 29 мая 1904 г.), подлежатъ лишь мѣшки, составляющіе дѣйствительно необходимую упаковку содержащагося въ нихъ товара и отправляемые вмѣстѣ съ симъ послѣднимъ до конечнаго пункта его назначенія; въ случаѣ же пересыпки изъ нихъ содержимаго въ др. помѣщенія, мѣшки должны быть задерживаемы и выпускаемы не иначе, какъ по оплатѣ ихъ пошлиной, по соотвѣтственнымъ статьямъ тарифа. (Ц. 1899 г. № 22465).

Половики изъ кожуръ кокосовыхъ орѣховъ хотя бы крашеной въ разные цвѣта — по примѣчанію 1 къ ст. 191. (Ц. 1909 г. № 34804).

Издѣлія, предназначенныя для фабричнаго употребленія, въ качествѣ транспортеровъ, т. е. для передачи на нихъ фабричныхъ матеріаловъ изъ одного мѣста фабрики въ другое, изготовленныя изъ манильской пеньки посредствомъ переплетенія и имѣющія видъ полотнища, подобнаго половикамъ-дорожкамъ — по ст. 191 съ надбавкой 50 процентовъ, согласно примѣчанію 1 къ сей статьѣ (Ц. 1910 г. № 36911).

192. Ткани изъ джуты, льна, пеньки и другихъ указанныхъ въ п. 3 ст. 179 матеріаловъ, кромѣ тканей, поименованныхъ въ ст. 191 и 193:

- | | | |
|--|------|------|
| 1) тикъ для матрацовъ и мебельный; ковровыя, мебельныя и т. п. тяжелыя ткани, съ фунта | — 75 | — 60 |
| 2) коломенка, сатинъ, рогожка, дрель, кутиль и т. п. ткани для одежды, съ фунта | — 90 | — — |
| 3) скатерти, салфетки и полотенца, съ фунта | 1 50 | 1 35 |

Примѣчаніе къ п.п. 1 и 3. Ткани, поименованныя въ 1 и 3 пунктахъ статьи 192 подлежатъ оплатѣ указанными въ сихъ пунктахъ конвенціонными пошлинами, хотя бы въ нихъ содержалась примѣсь хлопчатой бумаги.

Примѣчаніе къ п. 3. Скатерти, салфетки и полотенца подлежатъ очисткѣ пошлиной по пункту 3 сей (192) статьи, хотя бы онѣ были отдѣланы простой ажурной обрубкой, шириною не болѣе полдюйма, и бахромой, не пришитую къ ткани, а сдѣланною изъ продолженныхъ нитей той же ткани.

Р А З Ъ Я С Н Е Н І Я.

Спасательный снарядъ, въ видѣ безрукавки, сшитый изъ грубой джутовой ткани, набитой рѣзаною пробкою — по ст. 192, примѣнительно къ прим. 7 къ ст.ст. 183 — 209. (Ц. 1886 г. № 4978).

Торфяныя ткани безъ примѣси др. матеріаловъ — по ст. 192, п. 1. (Ц. 1894 г. № 1902).

Ст. 193—194.

Наименованіе товаровъ.

Пошлина общаго та- моженнаго тарифа.	Пошлина конвенціо- наго тамо- жен. тар.
Руб. Коп.	Руб. Коп.

Департаментъ Таможенныхъ Сборовъ по сношеніи съ Отдѣломъ промышленности, рассмотрѣвъ вопросъ о тарификаціи мебельныхъ скатертей изъ джуты и другихъ поименованныхъ въ пунктѣ 3 статьи 179 матеріаловъ и имѣя въ виду, что по точному значенію термина „parres“ во французскомъ текстѣ пункта 3 статьи 192 конвенціоннаго тарифа съ Германіей въ означенномъ пунктѣ разумѣются лишь скатерти, коими покрывается столъ для принятія пищи, т. е. составляющія столовое бѣлье, — призналъ мебельныя скатерти джутовые, пеньковыя и изъ другихъ матеріаловъ, предусмотрѣнныхъ въ пунктѣ 3 статьи 179 тарифа, хотя бы съ примѣсью бумаги, подлежащими пропуску по статьѣ тарифа сто девяносто второй, пункту первому. (Ц. 1908 г. № 34488).

Скатерти, полотенца и салфетки, относящіяся къ пун. 3 ст. 192, имѣющія простую обрубку, какъ не предусомтрѣнныя примѣчаніемъ къ пун. 3 ст. 192 конвенціоннаго тарифа пропускать по 3 пункту статьи 192-й съ надбавкою за обрубку въ 10%, на основаніи примѣчанія 8-го къ ст.ст. 183—209. (Ц. 1910 г. № 12023).

193. Полотна: льняное, пеньковое и изъ другихъ волокнистыхъ матеріаловъ, поименованныхъ въ пунктѣ 3 статьи 179, кромѣ тканей, указанныхъ въ статьѣ 192; суровыя, вываренныя, бѣленныя, крашенныя, набивныя и пестротканныя, съ фунта 2 — — —

Носовые платки, съ фунта — — 1 80

Примѣчаніе. Съ обрубленныхъ носовыхъ платковъ не взимается 10% надбавка, предусмотрѣнная въ пунктѣ 8 примѣчаній общихъ къ статьямъ 183—209. Платки, отдѣланные простой ажурной обрубкой, шириною не болѣе полдюйма, пропускаются по статьѣ 193.

РАЗЪЯСНЕНІЕ.

Необходимыми признаками полотна, поименованнаго въ ст. 193, должны признаваться: во 1) простая (некрученая) пряжа и во 2) простое переплетеніе (какъ у бязи и миткаля), т. е. такое соединеніе нитей, при которомъ, если одна нитка утка лежитъ подъ всѣми четными, то другая, ближайшая къ ней, подъ всѣми нечетными нитками основы, или наоборотъ. Эти же признаки, т. е. некрученая пряжа и простое переплетеніе, должны признаваться необходимыми и для фуляровъ шелковыхъ, набитыхъ по полотну (ст. 196), причемъ подъ набивкою по полотну слѣдуетъ разумѣть воспроизведеніе узоровъ на готовой уже ткани, а не на пряжѣ, подготовленной для ея выдѣлки, напр. на нитяхъ основы. (Ц. 1906 г. № 5906).

194. Вошанка и клеенка всякая (кромѣ шелковой, пропускаемой по статьѣ 197) и издѣлія изъ оной; парусное полотно; полотно загрунтованное краской; брезенты; пеньковые рукава для пожарныхъ трубъ, пеньковыя ведра, пень-

Ст. 195.

Наименованіе товаровъ.

Пошлина общаго та- моженнаго тарифа. Руб. Коп.	Пошлина конвенціон- наго тамо- жен. тар. Руб. Коп.
--	--

ковые и бумажные приводные ремни, съ фунта — 33 — —

Примѣчаніе*). Полотнища для сноповязалокъ и сортировокъ пропускаются безпошлинно. Сіе постановленіе сохрѣняетъ силу до 1 января 1911 года.

РАЗЪЯСНЕНІЯ.

Привозимые изъ-за границы при машинахъ брезенты подлежатъ оплатѣ пошлиною отдѣльно отъ машинъ, такъ какъ вообще брезенты не составляютъ необходимой принадлежности машинъ. (Ц. 1884 г. № 17639).

Издѣлія изъ пробковой массы съ рельефными изображеніями, крашенныя, подклеенныя хлопчатую тканью — по ст. 194. (Ц. 1886 г. № 24130).

Полотно, пропитанное смолою — по ст. 194. (Ц. 1887 г. № 13242).

Издѣліе изъ пробковой массы крашеное, подклеенное джутовой тканью — по ст. 194, какъ клеенка. (Ц. 1888 г. № 8393).

Ремни приводные пеньковые, веревочные — по ст. 194 (Ц. 1894 г. № 8962).

Набивки для сальниковъ, приготовленныя изъ просаленныхъ или бумажныхъ тканей, съ примѣсью или безъ примѣси графита—по ст. 194. (Ц. 1898 г. № 6462).

Машинныя прокладки, состоящія изъ грубыхъ простыхъ тканей и резины, хотя-бы съ примѣсью графита, металлической проволоки и другихъ простыхъ материаловъ въ видѣ многослойныхъ пластовъ, разнаго рода цилиндровъ и свертковъ—наравнѣ съ набивками для сальниковъ указанными въ циркулярѣ 1898 г. № 6462 — по ст. 194. (Ц. 1905 г. № 18877).

Стельки для обуви изъ пробковой массы, подклеенныя съ одной стороны хлопчатобумажной тканью — по ст. 194. (Ц. 1909 г. № 34804).

Чепцы купальныя изъ вошанки, съ отдѣлкою — по ст. 194 съ надбавкою 40%, согласно примѣчанію 8 къ ст.ст. 183—209 (Ц. 1909 г. № 34804).

195. Шелковые: тканые платки и матеріи, въ томъ числѣ фуляры (кромѣ поименованныхъ въ статьѣ 196), ленты, тесьмы; газъ для мельничныхъ ситъ, тюль, кутня и шамъ-аладжа; шелковые и полусшелковые: бархатъ, плюшь и во всякомъ видѣ синель, съ фунта . . . 12 40 10 —

РАЗЪЯСНЕНІЯ.

О различіи шелка дикаго (тусса) отъ шелка обыкновеннаго (тутоваго) см. въ отдѣлѣ Справочныя свѣдѣнія.

Объ узорныхъ шелковыхъ тканяхъ—см. подъ ст. 208 цирк. 1891 г. № 14704.

Подмышники дамскіе изъ шелковой непрорезиненной и несклеенной резиновой ткани, съ присоединеніемъ листовой резины, обрубленные,—по ст. 195 съ надбавкою 10% согласно примѣчанію 8 къ ст.ст. 183—209 тарифа (Ц. 1910 г. № 520).

*) Дѣйствіе постановленія, изложеннаго въ примѣчаніи къ ст. 194 продлено до 1 апрѣля 1912 г. (Собр. узак. 1911 г. ст. 8).

Ст. 196—199.

Наименованіе товаровъ.

Пошлина общаго та- моженнаго тарифа.	Пошлина конвенціон- наго тамо- жен. тар.
Руб. Коп.	Руб. Коп.

О шелкѣ искусственномъ и издѣліяхъ изъ него — см. подъ ст. 185 цирк. 1910 г. № 31780.

196. Фуляры шелковые печатные или набитые по полотну, въ кускахъ и платкахъ, съ фунта 8 25 7 50

РАЗЪЯСНЕНІЕ.

О шелковыхъ фулярахъ см. подъ ст. 193. цирк. 1906 г. № 5906.

197. Полушелковые: тканые платки, матеріи, ленты, тесьмы; вощанка и клеенка шелковыя, съ фунта 5 — — —

Бархатъ и плюшъ, ленты бархатныя и плюшевыя, съ ворсомъ шелковымъ (или буръде-суа), не содержащіе шелка (или буръде-суа) ни въ основѣ, ни въ уткѣ—хотя бы съ шелковою или полушелковою кромкою, не болѣе полдюйма ширины съ каждой стороны ткани или ленты, съ фунта — — 4 50

198. Войлоки и войлочные матеріи всякія; особо непоименованные предметы, изготовленные вырѣзываніемъ изъ войлока:

- 1) привозимые моремъ, съ фунта — 90 — —
- 2) по западной сухопутной границѣ, съ фунта 1 08*) — —

Шерстяной войлокъ или войлочные матеріи изъ чистой шерсти или съ примѣсью бумаги, для употребленія на фабрикахъ и заводахъ, съ фунта — — — 20

РАЗЪЯСНЕНІЯ.

Плоскіе войлочные кружки (кольца), намазанные съ одной стороны клеемъ, служащіе для предотвращенія давленія обуви на мозоли—по ст. 198. (Ц. 1886 г. № 3206).

О порядкѣ пропуска войлоковъ для фабричнаго употребленія—см. подъ ст. 187 цирк. 1906 г. №№ 7607 и 22469 и 1909 г. № 10656.

Пыжи, изготовленные вырѣзываніемъ изъ войлока — по ст. 198 (Ц. 1910 г. № 36911).

199. Шерстяныя матеріи тканыя, особо непоименованныя:

- 1) привозимыя моремъ, съ фунта 2 25 — —
- 2) по западной сухопутной границѣ, съ фунта. 2 70*) — —

Шерстяныя матеріи тканыя, особо непоименованныя:
имѣющія въ фунтѣ до 3 квадратныхъ аршинъ,
съ фунта — — 1 50

*) См. выноску на стр. 81.

<u>имѣющія въ фунтѣ болѣе 3 квадратныхъ аршинъ, съ фунта</u>	— —	2 —
--	-----	-----

Примѣчаніе. Шерстяныя матеріи тканья, особо не поименованныя, подлежатъ оплатѣ конвенціонной пошлиной, указанной въ ст. 199, хотя бы въ нихъ содержалась примѣсь хлопчатой бумаги.

РАЗЪЯСНЕНІЯ.

Полушерстяной плюшь съ тиснеными узорами—по ст. 199, такъ какъ тисненіе не можетъ признаваться набивкой. (Ц. 1888 г. № 16621).

Такъ какъ въ ст.ст. 206 и 195 поименованъ тюль только бумажный и шелковый, то матерія шерстяная тюлевой выдѣлки, какъ особо не поименованная, подлежитъ пропуску по соотв. статьѣ о шерстяныхъ тканяхъ. (Ц. 1893 г. № 11144).

Шерстяныя ткани, приготовленныя изъ пряжи пестрой выдѣлки, какъ ненабивныя—по ст. 199. (Ц. 1896 г. № 9775).

200. Поименованныя въ статьяхъ 198 и 199 издѣлія набивныя оплачиваются пошлинами по указанному статьямъ, съ надбавкою 30%.

РАЗЪЯСНЕНІЕ.

Ткани шерстяныя съ вытравленными узорами, получаемы набивкою—по ст. 200. (Ц. 1894 г. № 17517).

201. Ткани, платки, шарфы въ родѣ кашемировыхъ, изъ шерстяной основы и цвѣтнаго шерстяного или цвѣтныхъ шерстяного и шелковаго утка, съ примѣсью или безъ примѣси бумаги, а также кашемиры настоящіе и французскіе, съ фунта	4 50	4 50
202. Шерстяныя издѣлія для фабричнаго употребленія:		
1) безконечныя шерстяныя полотна для фабричнаго употребленія, при длинѣ окружности свыше 10 аршинъ, съ фунта	— 20	— —
<u>Шерстяныя и полушерстяныя ткани, а равно сукна для употребленія на фабрикахъ и заводахъ, съ фунта</u>	— —	— 20
<u>Салфетки для прессовъ и фильтровъ, съ фунта</u>	— —	— 20
2) приводные ремни изъ верблюжьей шерсти, съ фунта	— 60	— —
<u>Приводные ремни изъ верблюжьей шерсти, съ фунта</u>	— —	— 35

РАЗЪЯСНЕНІЕ.

О порядкѣ пропуска суконъ для фабричнаго употребленія см. подъ ст. 187 цирк. 1906 г. № 7607 и 22469 и 1909 г. № 10656.

Ст. 203 -- 205.

Наименованіе товаровъ.

Пошлина общаго та- моженнаго тарифа.	Пошлина конвенціон- наго тамо- жен. тар.
Руб. Коп.	Руб. Коп.

203. Шерстяные ковры всякіе, съ фунта — 66 — —

Примѣчаніе. Шерстяныя основы для ковровъ съ напечатанными рисунками пропускаются съ пошлиной 7 руб-лей 50 копѣекъ съ пуда брутто.

РАЗЪЯСНЕНІЯ.

Шерстяные ковры, сшитые на подкладкѣ — по ст. 203. (Ц. 1886 г. № 604).

Гобелены, независимо отъ времени изготовленія и сте-пени художественности—по ст. 203. (Ц. 1836г. № 11514).

Шерстяныя ковровыя матеріи, вѣсомъ болѣе 1¹/₄ фунта въ одномъ кв. аршинѣ, наравнѣ съ коврами — по ст. 203. (Ц. 1898 г. № 25918).

Ковры признавать издѣліями, подходящими подъ опре-дѣленіе прим. 8 къ ст. ст. 183 — 209 тарифа. (Ц. 1907 г. № 626).

Издѣлія изъ ворсовыхъ шерстяныхъ ковровыхъ матерій, законченныя по рисунку и формѣ, употребленіе которыхъ въ качествѣ ковровъ не оставляетъ сомнѣній. — по ст. 203, независимо отъ вѣса одного квадратнаго аршина ихъ (Ц. 1910 г. № 520).

204. Фески или колпаки турецкіе шерстяные, выши-тые блестками и безъ оныхъ, съ дюжины 3 60 — —

205. Вязаныя издѣлія и басонная работа:

1) вязаныя издѣлія, хотя бы съ признаками шитья:

а) шелковыя:

а) привозимыя моремъ, съ фунта 11 25	} --- — 7 50*)
б) по западной сухопутной границѣ, съ фунта 13 50	

б) полуселковыя:

а) привозимыя моремъ, съ фунта 4 50	} — — 2 85*)
б) по западной сухопутной границѣ, съ фунта 5 40	

в) всякія другія:

а) привозимыя моремъ, съ фунта 1 50	— —
б) по западной сухопутной границѣ, съ фунта 1 80*)	— —

Бумажныя, съ фунта — — — 75

Всякія другія, поименованныя въ пунктѣ 1 в., съ фунта — — — 90

2) шнурки и тесьмы басонныя, аграманты, бах-рома, кисти, гарнитуры и другія плетенныя издѣлія:

а) шелковыя и полуселковыя:

а) привозимыя моремъ, съ фунта 4 50	} — — 2 85*)
б) по западной сухопутной границѣ, съ фунта 5 40	

Ст. 205.

Наименованіе товаровъ.

Пошлина общаго та- моженнаго тарифа.	Пошлина конвенціон- наго тамо- жен. тар.
Руб. Коп.	Руб. Коп.

б) всякія другія:

а) привозимыя моремъ, съ фунта	1 50	} — — — 90*)
б) по западной сухопутной границѣ, съ фунта	1 80	

Примѣчаніе. По соотвѣтствующимъ пунктамъ сей (205) статьи будутъ подлежать очисткѣ пошлиной вязанья издѣлія и басонная работа, изготовленныя ручнымъ способомъ или на станкахъ, законченныя на станкахъ или изготовленныя изъ отдѣльныхъ кусковъ, даже кардованныя или плюшированные, съ признаками шитья или безъ оныхъ. Вязанья издѣлія хлопчатобумажныя, льняныя и шерстяныя, снабженныя украшеніями, будутъ пропускаемы по этой статьѣ безъ добавочной пошлины въ томъ случаѣ, если украшенія не содержатъ шелка. Но вязанья перчатки будутъ оплачиваться конвенціонной пошлиной по пункту 1в, статьи 205 безъ надбавки, хотя бы на нихъ имѣлись шелковыя или полушелковыя однорядныя стрѣлки. Вязаные предметы одѣянія всякаго рода будутъ очищаемы по подлежащимъ пунктамъ статьи 205.

РАЗЪЯСНЕНІЯ.

Тесьма волосяная плетеная — по ст. 205 [п. 2 лит. б. (Ц. 1891 г. № 25922).

Пико для отдѣлки кружевныхъ тканей, приготовленное изъ различныхъ волокнистыхъ матеріаловъ, въ томъ числѣ и шелка, какъ плетеное издѣліе—по ст. 205 п. 2. (Ц. 1894 г. № 17517).

Въ виду конвенц. примѣч. къ ст. 205, примѣчаніе 8 къ ст.ст. 183—209 къ товарамъ, пропускаемымъ по ст. 205, не должно относиться и издѣлія, поименованныя въ сей статьѣ, хотя-бы обрубленныя и отдѣланныя, подлежатъ пропуску по соотв. пунктамъ и литерамъ сей статьи безъ всякихъ надбавокъ, за исключеніемъ тѣхъ случаевъ, когда отдѣлочныя части содержатъ шелкъ и издѣлія подлежатъ пропуску, согласно примѣч. 6 къ ст.ст. 183 — 209, по соотв. пунктамъ и литерамъ ст. 205, съ надбавкою 20%. (Ц. 1906 г. № 24604).

Вязанья издѣлія изъ искусственнаго шелка (приготавлиаемаго изъ переведенной въ растворъ клѣтчатки), — по ст. 205 п. 1 лит. а. (Ц. 1909 г. № 5962).

Плетенныя издѣлія (ленты и тесьмы) хотя-бы и содержащія резиновыя нити—по ст. 205 п. 2, лит. соотвѣтственной. (Ц. 1909 г. № 13525).

Гонки для ткацкихъ станковъ изъ хлопчатобумажной ткани—по ст. 187, п. соотвѣтственному и изъ плетеной хлопчатобумажной матеріи—по ст. 205 п. 2 лит. б. (Ц. 1909 г. № 34804).

Колпачки для освѣщенія бумажные, вязаные, необожженные, хотя бы пропитанные составомъ, — по ст. 205, п. 1. лит. а (Ц. 1910 г. № 520).

Шнуры изготовленные изъ льняныхъ нитокъ посредствомъ плетенія—по ст. 205 пун. 2 лит. б, въ виду того, что

*) См. выноску на стр. 81.

Ст. 206.

Наименованіе товаровъ.

Пошлина общаго та- моженнаго тарифа.	Пошлина конвенціон- наго тамо- жен. тар.
Руб. Коп.	Руб. Коп.

отнесеніе шнуровъ къ ст.ст. 190 или лит. б пун. 2 ст. 250 тарифа находится въ зависимости отъ способа ихъ изготовленія при чемъ шнуры, приготовленные плетеніемъ, пропускаются по ст. 205 пун. 2 лит. б, а приготовленные скручиваніемъ по ст. 190. (Ц. 1910 г. № 36911).

206. Тюль, кромѣ шелковаго, въ кускахъ и отдѣльныхъ отрѣзкахъ:

1) бумажный гардинный узорчатый (не вышитый и безъ накладокъ), съ фунта	2 25	2 —
2) всякій, кромѣ особо поименованнаго, съ фунта	5 80	5 —

РАЗЪЯСНЕНІЯ.

Тюль бумажный съ примѣсью шелка, не преобладающаго надъ бумагою (менѣе 50%)—по ст. 206 п. 2. (Ц. 1895 г. № 574).

По вопросу о порядкѣ примѣненія пунктовъ 1 и 2 ст. 206, Д. Т. Сб. разъяснилъ, что поименованный въ п. 1 указ. статьи бумажный гардинный тюль образуется нитями только трехъ системъ. Первую систему составляетъ основа, нити которой идутъ вдоль куска большею частью прямолинейно, но иногда и уклоняясь отъ параллельнаго направленія, мѣстами сближаясь или отдаляясь другъ отъ друга. Вторую систему составляютъ узорныя нити, уложенныя или зигзагообразно между двумя, тремя и болѣе нитями основы и тогда образующія сплошной грунтъ рисунка, или же прилегающія вплотную къ нитямъ основы. Въ томъ и другомъ случаѣ узорныя нити привязываются къ основнымъ нитямъ третьей системы шпульными или бобинными, изъ коихъ каждая винтообразно обвиваетъ только одну какую-либо нить основы, захватывая своими витками и прилегающія къ послѣдней узорныя нити. Необладающій вышеуказанными признаками бумажный тюль подлежитъ пропуску по п. 2 ст. 206, въ томъ числѣ гладкій тюль бобинетъ, отличающійся отъ гардиннаго тѣмъ, что образуется нитями не трехъ системъ, а только двухъ: основными и уточными, при чемъ послѣднія обвиваютъ первыя и идутъ діагонально отъ одной кромки куска къ противоположной и обратно, а также тюль сходнаго съ гардиннымъ тюлемъ строенія, но съ добавочными системами узорныхъ нитей (4-хъ, 5-ти и т. д. системный). (Ц. 1906 г. № 7738).

Какъ какъ примѣчаніе 8 къ ст.ст. 183—209 тарифа, какъ это усматривается изъ его текста и разъяснено циркуляромъ 1906 года за № 13419,*) относится лишь къ готовымъ издѣліямъ, то тюль бумажный съ накладками не можетъ быть пропускаемъ по пункту 1 ст. 206 тарифа съ надбавкою въ 40% по сему примѣчанію, а какъ исключенный изъ пункта 1 ст. 206 подлежитъ пропуску по пун. 2 ст. 206

Что же касается издѣлій изъ бумажнаго гардиннаго тюля съ накладками, то въ виду того, что самый матеріалъ, изъ коего они сдѣланы (тюль съ накладками) долженъ оплачиваться по п. 2 статьи 206 и къ нимъ можетъ быть примѣняемъ лишь п. 2 ст. 206. При этомъ надбавки

*) См. этотъ циркуляръ въ разъясненіяхъ къ прим. общ. къ ст. 183-209.

Ст. 207—208.

Наименованіе товаровъ.

Пошлина общаго та- моженнаго тарифа.	Пошлина конвенціон- наго тамо- жен. тар.
Руб. Коп.	Руб. Коп.

по примѣчанію 8 къ ст. 183—209 въ 40% и 10% могутъ быть взыскиваемы лишь за издѣлія изъ сего тюля, имѣющія кромѣ накладокъ особую отдѣлку, а равно и за обрубку сихъ издѣлій, съ соблюденіемъ циркуляра 1906 г. за № 10864.*) (Ц 1907 г. № 15004).

207. Кружева и кружевные издѣлія:

- | | | |
|---|------|------|
| 1) шелковыя и съ примѣсью шелка, съ фунта | 12 — | 10 — |
| 2) всякія иныя, съ фунта | 6 — | 4 70 |

РАЗЪЯСНЕНІЕ.

Дамскіе шелковые шарфы кружевной работы, обшитые со всѣхъ сторонъ узкимъ плетеніемъ, такъ называемымъ пико—по ст. 207 п. 1, конвенціоннаго тарифа, съ надбавкой 40% согласно примѣчанію 8 къ ст.ст. 183—209. (Ц. 1909 г. № 5962).

208. Вышивки, вышитые ткани и тюль:

- | | | | |
|---|-------|-------|--|
| 1) всякіе, кромѣ поименованныхъ въ пунктѣ 2 сей (208) статьи: | | | |
| а) шелковые и полшелковые, съ фунта . . . | 18 — | — — | |
| На шелковыхъ и полшелковыхъ тканяхъ | | | |
| съ фунта | — — | 15 — | |
| б) всякіе иныя, вышитые шелкомъ, золотомъ, серебромъ, мишурой, съ фунта | 12 50 | — — | |
| Всякіе иныя.—за исключеніемъ шелковыхъ | | | |
| и полшелковыхъ, вышитые шелкомъ, золо- | | | |
| томъ, серебромъ, мишурой, съ фунта . . . | — — | 10 80 | |
| в) поименованные въ литерѣ б сего пункта, вы- | | | |
| шитые простыми матеріалами, съ фунта | 8 50 | 7 — | |
| 2) ткани и тюль, шириною не менѣе одного | | | |
| аршина, вышитые по одному краю шириною | | | |
| не болѣе одного вершка: | | | |
| а) вышитые шелкомъ, золотомъ, серебромъ, ми- | | | |
| шурой,—по матеріалу ткани, съ надбав- | | | |
| кою 50% | | | |
| б) вышитые иными, кромѣ поименованныхъ въ | | | |
| литерѣ а сего пункта матеріаловъ,—по ма- | | | |
| теріалу ткани, съ надбавкою 30%. | | | |

Примѣчаніе къ пункту 2. Для тканей бумажныхъ пошлина опредѣляется по пункту 3 статьи 188.

Примѣчаніе къ п. 2. Поскольку ткани и тюль невышитые пользуются конвенціонными пошлинами, расчетъ предусмотрѣнныхъ настоящимъ пунктомъ надбавокъ будетъ производиться на основаніи конвенціонныхъ пошлинъ.

РАЗЪЯСНЕНІЯ.

Узорныя шелковыя ткани, въ которыхъ узоръ образованъ уткомъ изъ разноцвѣтнаго шелка или изъ шелка и

*) См. этотъ циркуляръ въ разъясненіяхъ къ прим. общ. къ ст. 183-209.

Ст. 209.

Наименованіе товаровъ.

Пошлина общаго та- моженнаго тарифа.	Пошлина конвенціон- наго тамо- жен. тар.
Руб. Коп.	Руб. Коп.

мишуры на брошюровочномъ ткацкомъ станкѣ одновре-
менно съ выработкою самой ткани, подлежатъ пропуску по
ст. 195. Ткани узорныя, съ узоромъ вышитымъ, отличаю-
щіяся отъ вышеупомянутыхъ тѣмъ, что узоръ выдѣлывается
на готовой уже ткани при посредствѣ вышивальной машины
или инымъ образомъ—по ст. 208 (Ц. 1891 г. № 14704).

По ст. 208 п. 1 л. а конвенц. тарифа надлежитъ пропу-
скать, согласно точному смыслу его редакціи, лишь вышивки
по тканямъ шелковымъ и полшелковымъ; вышивки-же по
тюлю шелковому и полшелковому должны пропускаться по
лит. а п. 1 ст. 208 общаго тарифа. (Ц. 1906 г. № 8088).

Характернымъ признакомъ товаровъ, подлежащихъ про-
пуску по ст. 208, служитъ присутствіе ткани или тюля, по
которымъ уже послѣ ихъ изготовленія произведена вы-
шивка нитями, независимыми отъ нитей, образующихъ ткань
или тюль. Къ этой-же статьѣ должны быть относимы и тѣ
вышитыя издѣлія, въ которыхъ ткань или тюль, будучи мѣ-
стами удалены (пробиты или вырѣзаны) занимаютъ и не
всю поверхность, а образуютъ полосы или отдѣльные участки.
Если-же присутствіе ткани не можетъ быть обнаружено на
издѣліи или хотя на немъ и находятся сплошныя, имѣющіе
видъ ткани или тюля участки, но они образованы тѣми-же
нитями, переплетеніемъ которыхъ образована и остальная
поверхность издѣлія, то подобное издѣліе должно тарифи-
цироваться соотвѣтственно по статьямъ тарифа о тюлѣ и
кружевахъ. (Ц. 1906 г. № 8446).

Тюль мишурный, вышитый шелкомъ, — по ст. 208 п. 1
лит. б. (Ц. 1909 г. № 34804).

Группа X.

**Предметы одѣянія, пуговицы, стеклярусъ, га-
лантерейный товаръ, письменныя принадлеж-
ности и проч.**

209.	Бѣлье и платье въ подготовленномъ или гото- вомъ видѣ:		
	1) бѣлье изъ хлопчатобумажныхъ, льняныхъ и шерстяныхъ тканей всякое, съ мѣтками, но безъ другихъ украшеній и отдѣлки, съ фунта.	3 24	2 70
	2) всякое бѣлье (кромѣ шелковаго и полшел- коваго, пропускаемаго по пункту 6 сей (209) статьи) съ отдѣлкою кружевомъ, прошивкою и т. п., а равно вышитое, съ фунта	4 32	3 60
	3) платье мужское, съ отдѣлкой или безъ оной:		
	а) изъ хлопчатобумажныхъ, льняныхъ и пень- ковыхъ тканей, съ фунта	2 79	2 —
	б) изъ шерстяныхъ тканей, съ фунта	3 60	3 —
	4) женское и дѣтское платье и другіе пред- меты одѣянія, кромѣ особо поименованныхъ,		

Ст. 209.

Наименованіе товаровъ.

Пошлина общаго та- моженнаго тарифа.	Пошлина конвенціон- наго тамо- жен. тар.
Руб. Коп.	Руб. Коп.

изъ тканей всякихъ, кромѣ шелковыхъ и полушелковыхъ:		
а) приготовленное, безъ отдѣлки, въ литерѣ б сего пункта указанной, съ фунта	4 86	4 —
б) отдѣланное лентами, бархатомъ, мѣхомъ, кружевомъ, вышивкою, въ количествѣ, не преобладающемъ надъ матеріаломъ самаго платья, съ фунта	7 20	6 —
5) то же платье изъ двухъ и болѣе тканей, изъ коихъ одна полушелковая или шелко- вая и не преобладаетъ надъ другою, съ от- дѣлкою или безъ оной, съ фунта	10 80	9 —
6) платья всякія и другіе предметы одѣянія (мужскіе, женскіе и дѣтскіе), кромѣ особо поименованныхъ, изъ бархата, полубархата, шелковыхъ и полушелковыхъ тканей, съ от- дѣлкою или безъ оной, равно платье вся- кое, въ коемъ преобладаютъ названныя ткани или отдѣлка изъ нихъ, съ фунта . . .	15 12	12 60
7) дамскія шляпки и другіе головные уборы всякіе, съ отдѣлкою изъ лентъ, цвѣтовъ, перьевъ и т. п., съ фунта	32 40	16 20

Примѣчаніе. Мѣха, мѣховыя платья и одѣянія, сшитыя, но не крытыя какою либо тканью, очищаются по мѣху, изъ коего приготовлены (ст. 56), съ надбавкою 50%. Мѣховыя же платья и одѣянія, крытыя тканью, и мѣховыя шапки очищаются по пунктамъ 3, 4, 5 и 6 сей (209) статьи.

РАЗЪЯСНЕНІЯ.

Гамашы со штрипками безъ подошвъ, надѣваемые по-
верхъ обуви—по соотв. пп. ст. 209, какъ предметы одѣянія.
(Ц. 1883 г. № 18342).

Гумми-эластиковыя подвязки, смотря по качеству мате-
риала и отдѣлкѣ—по соотв. пп. ст. 209. (Ц. 1885 г. № 516).

Подтяжки, наравнѣ съ подвязками—по соотв. пп. ст. 209,
въ зависимости отъ матеріала и отдѣлки. (Ц. 1885 г. № 19102).

Пояски дамскіе, сшитые ихъ шелковаго плюша и полу-
шелковаго атласа, съ проложенною внутри бумагою и пряж-
ками—по ст. 209 п. 6. (Ц. 1887 г. № 13242).

Траурные крены изъ шерстяной матеріи въ видѣ бан-
товъ, безъ отдѣлки—по ст. 209 п. 4 л. а. (Ц. 1895 г. № 574).

Платья и рубашечки для куколъ—пропускать по тѣмъ
же пп. ст. 209, по которымъ пропускаются все дѣтскіе пред-
меты одѣянія. (Ц. 1899 г. № 6974).

Шляпы дамскія соломенные, съ отдѣлкою лентами хотя-
бы вокругъ тульи—по ст. 209 п. 7. (Ц. 1904 г. № 3218).

Пропускать, съ надбавкою въ 50%, на основаніи при-
мѣчанія къ ст. 209, только такіе мѣха сшитые, кои состав-
лены изъ нѣсколькихъ шкурокъ животныхъ или же во вся-
комъ случаѣ не имѣютъ вида одной шкурки; всякаго-же
рода мѣхъ, привозимый въ отдѣльныхъ шкуркахъ, хотя-бы
подправленныхъ швами или со вшивкою оторвавшихся ку-
сковъ, подлежитъ пропуску по соотв. пп. ст. 56, безъ упо-
мянутой надбавки. (Ц. 1905 г. № 17403).

Прим. общ. къ
ст. **183—209.**

Наименованіе товаровъ.

Пошлина общаго та- моженнаго тарифа.	Пошлина конвенціо- наго тамо- жен. тар.
Руб. Коп.	Руб. Коп.

Бѣлье постельное (наволочки и простыни)—по ст. 209, п. соотвѣтственному (Ц. 1909 г. № 34804).

Предметы одѣянія, приготовленные изъ шелковыхъ или полушелковыхъ тканей, крытыхъ сверху кружевами или тюлемъ, при чемъ ткань, въ виду ажурности послѣднихъ, не имѣетъ значенія исключительно подкладки,—подлежатъ пропуску по матеріалу, имѣющему главное тарифное значеніе, т. е. по ст. 209, п. 6. (Ц. 1910 г. № 520).

Краги (накладныя голенища) изъ всякихъ, кромѣ шелковыхъ и полушелковыхъ, тканей—по ст. 209, п. 4, лит. а.(Ц. 1910 г. № 520).

Примѣчанія общія къ статьямъ 183—209:

Примѣчаніе 1. Издѣлія (пряжа, ткани, вязаныя матеріи и проч.), изготовленные изъ нѣсколькихъ волокнистыхъ матеріаловъ, за исключеніемъ шелка и мишуры (равно золота и серебра), подлежатъ оплатѣ пошлиною по статьямъ тарифа объ издѣліяхъ изъ матеріала, обложенныхъ наивысшею пошлиною.

Примѣчаніе 2. Съ пряжи всякой, содержащей примѣсь шелка или мишуры (равно золота и серебра) не свыше 20% общаго вѣса вѣхъ входящихъ въ пряжу матеріаловъ, взимается 30% сверхъ пошлины, опредѣленной для этой пряжи безъ указанной примѣси.

Примѣчаніе 3. Всякая пряжа, съ содержаніемъ шелка или мишуры (равно золота и серебра) свыше 20% общаго вѣса входящихъ въ пряжу матеріаловъ, признается соотвѣтственно пряжею шелковою, мишурною, золотою или серебряною.

Примѣчаніе 4. Ткани всякія, содержащія примѣсь шелка или мишуры (равно золота и серебра), оплачиваются пошлинами: а) если количество шелка или мишуры (равно золота и серебра) свыше 50% общаго количества нитей основы и утка, соотвѣтственно, по статьямъ 195 или 148 пункту 6; б) если количество шелка или мишуры (равно золота и серебра) составляетъ отъ 50% до 10% общаго числа нитей основы и утка—соотвѣтственно по статьямъ 197 и 148 пункту 6; в) при содержаніи шелка и мишуры (равно золота и серебра) не свыше 10% общаго количества нитей основы и утка—соотвѣтственно по статьямъ тарифа для тканей, съ надбавкою 20% къ пошлинамъ, опредѣленнымъ по симъ статьямъ.

Примѣчаніе 4. Ткани всякія, содержащія примѣсь шелка или мишуры (равно золота и серебра), оплачиваются пошлинами: б) если количество шелка или мишуры (равно золота и серебра) составляетъ отъ 50% до 20% общаго числа нитей основы и утка—соотвѣтственно по статьямъ 197 и 148 пункту 6; в) при содержаніи шелка и мишуры (равно золота и серебра) не свыше 20% общаго количества нитей основы и утка—соотвѣтственно по статьямъ тарифа для тканей, съ надбавкою 20% къ пошлинамъ, опредѣленнымъ по симъ статьямъ.

Примѣчаніе 5. Вязаныя матеріи пропускаются наравнѣ съ вязаными издѣліями по статьѣ 205.

Прим. общ. къ
Ст. 183 — 209.

Наименованіе товаровъ.

Пошлина общаго та- моженнаго тарифа.	Пошлина конвенціо- наго тамо- жен. тар.
Руб. Коп.	Руб. Коп.

Примѣчаніе 6. Вязанья и плетенья издѣлія и басонная работа съ примѣсью шелка и мишуры (равно золота и серебра) подлежатъ очисткѣ пошлиною по нижеслѣдующей классификаціи: а) признаются издѣліями и работами изъ шелка такія, площадь которыхъ покрыта съ лица и съ изнанки (считая по совокупности основной и подкладочной матеріи) шелкомъ въ пропорціи отъ 50 до 100⁰/₀; издѣліями полущелковыми такія, площадь которыхъ покрыта шелкомъ въ пропорціи отъ 10 до 50⁰/₀ включительно; издѣліями съ примѣсью шелка — покрытыя шелкомъ въ пропорціи не свыше 10⁰/₀; б) признаются издѣліями и работами изъ мишуры (равно золота и серебра) и подлежащими оплатѣ по ст. 148 пункту 6 такія, площадь которыхъ покрыта мишурою (равно золотомъ и серебромъ) съ лица и съ изнанки (считая по совокупности основной и подкладочной матеріи) свыше 10⁰/₀; издѣліями и работами съ примѣсью шелка и мишуры (равно золота и серебра) — такія, площадь которыхъ покрыта мишурою (равно золотомъ и серебромъ) въ пропорціи не свыше 10⁰/₀. Указанныя издѣлія и работы съ примѣсью шелка и мишуры не свыше 10⁰/₀ облагаются пошлиною соотвѣтственно матеріалу, съ надбавкою 20⁰/₀.

Примѣчаніе 6. Вязанья и плетенья издѣлія и басонная работа съ примѣсью шелка и мишуры (равно золота и серебра) подлежатъ очисткѣ пошлиною по нижеслѣдующей классификаціи: а) признаются издѣліями и работами изъ шелка такія, площадь которыхъ покрыта съ лица и съ изнанки (считая по совокупности основной и подкладочной матеріи) шелкомъ въ пропорціи отъ 50 до 100⁰/₀; издѣліями полущелковыми — такія, площадь которыхъ покрыта шелкомъ въ пропорціи отъ 20 до 50⁰/₀ включительно; издѣліями съ примѣсью шелка — покрытыя шелкомъ въ пропорціи не свыше 20⁰/₀; б) признаются издѣліями и работами изъ мишуры (равно золота и серебра) и подлежащими оплатѣ по ст. 148, пункту 6 такія, площадь которыхъ покрыта мишурою (равно золотомъ и серебромъ) съ лица и съ изнанки (считая по совокупности основной и подкладочной матеріи) свыше 20⁰/₀; издѣліями и работами съ примѣсью шелка и мишуры (равно золота и серебра) — такія, площадь которыхъ покрыта мишурою (равно золотомъ и серебромъ) въ пропорціи не свыше 20⁰/₀. Указанныя издѣлія и работы съ примѣсью шелка и мишуры не свыше 20⁰/₀ облагаются пошлиною соотвѣтственно матеріалу, съ надбавкою 20⁰/₀.

Къ примѣчаніямъ 2, 4 в. и 6. Поскольку пряжа ткани, вязанья и плетенья издѣлія и басонная работа безъ примѣси шелка и мишуры (равно золота и серебра) пользуются конвенціонными пошлинами, указанные въ примѣчаніяхъ 2, 4 в. и 6 надбавки за означенную примѣсь будутъ исчисляться на основаніи конвенціонныхъ пошлинъ.

Примѣчаніе 7. Платки салфетки, скатерти, одѣяла, гардины, сторы и другія подобныя издѣлія изъ волокнистыхъ матеріаловъ оплачиваются пошлинами, установлен-

Прим. общ. къ
Ст. 183—209.

Наименованіе товаровъ.

Пошлина общаго та- моженнаго тарифа.	Пошлина конвенціон- наго тамо- жен. тар.
Руб. Коп.	Руб. Коп.

ными по статьямъ тарифа соотвѣтственно для тканей или вязаныхъ матерій изъ этихъ матеріаловъ.

Примѣчаніе 8. Платки, салфетки, скатерти, одѣяла, гардины, сторы и другія подобныя издѣлія, обрубленные, но безъ отдѣлки, оплачиваются пошлинами по матеріалу издѣлія съ надбавкой 10⁰/₀; тѣ же издѣлія, отдѣланныя (но не вышитыя) шелкомъ, мишурою (равно золотомъ и серебромъ), кружевами, тюлемъ всякимъ и прочими матеріалами оплачиваются пошлиною по матеріалу издѣлія съ надбавкою въ 50⁰/₀.

Примѣчаніе 8. Платки, салфетки, скатерти, одѣяла, гардины, сторы и другія подобныя издѣлія, обрубленные, но безъ отдѣлки, оплачиваются пошлинами по матеріалу издѣлія съ надбавкою 10⁰/₀; тѣ же издѣлія, отдѣланныя (но не вышитыя) шелкомъ, мишурою (равно золотомъ и серебромъ), кружевами, тюлемъ всякимъ и прочими матеріалами, оплачиваются пошлиною по матеріалу издѣлія съ надбавкою въ 40⁰/₀.

Къ примѣчаніямъ 7 и 8. Конвенціонныя пошлины, установленныя для матеріаловъ, опредѣляютъ также расчетъ пошлинъ за издѣлія изъ этихъ матеріаловъ, равно какъ и пошлинныхъ надбавокъ.

РАЗЪЯСНЕНІЯ.

По вопросу о порядкѣ примѣненія примѣчаній 4 и 6 къ ст. ст. 183—209, Д. Т. Сб. разъяснилъ, что I) количество одной какой-либо примѣси (шелка или мишуры, а равно золота и серебра) въ процентахъ отъ общаго числа китей основы и утка въ тканяхъ должно приниматься равнымъ полусуммѣ процентныхъ содержаній этой примѣси, исчисленныхъ отдѣльно для утка и основы; II) ткани, вязаныя и плетенныя издѣлія и басонная работа, содержащія свыше 20⁰/₀ мишуры (а равно золота и серебра), по конвенц. тарифу, подлежатъ пропуску по ст. 148 п. 6, независимо отъ количества заключающагося въ нихъ кромѣ того шелка; III) пропускаемая по конвенц. тарифу ткани, вязаныя и плетенныя издѣлія и басонную работу, съ совмѣстною примѣсью шелка и мишуры (а равно золота и серебра) въ общей сложности свыше 20⁰/₀, при количествѣ мишуры въ отдѣльности не превосходящемъ этого предѣла, слѣдуетъ признавать шелковыми, полшелковыми или мишурными, въ зависимости, отъ того, какая изъ примѣсей преобладаетъ, а при одинаковомъ ихъ количествѣ—какая имѣетъ большее тарифное значеніе, т. е. съ которой изъ нихъ ткань, вязаное издѣліе или работа оплачивается высшею пошлиною и въ обоихъ случаяхъ принимая за процентное содержаніе таковой примѣси сумму процентныхъ содержаній шелка и мишуры (а равно золота и серебра), исчисленныхъ отдѣльно. Такъ, напримѣръ, вышеуказанныя ткани, издѣлія и работа по конвенц. тарифу подлежатъ оплатѣ пошлинами:

1) При преобладаніи шелка надъ мишурою (а равно надъ золотомъ и серебромъ)—какъ шелковыми, когда количество всѣхъ этихъ примѣсей въ суммѣ превосходитъ 50⁰/₀, и полшелковыми—когда оно болѣе 20⁰/₀, но не болѣе 50⁰/₀.

2) При преобладаніи мишуры (а равно золота и серебра) надъ шелкомъ или одинаковомъ количествѣ этихъ

Прим. общ. къ
ст. 183—209.

Наименованіе товаровъ.

примѣсей, указанныя ткани, издѣлія и работы подлежатъ оплатѣ пошлиною по ст. 148 п. 6. (Ц. 1906 г. № 10627).

Установленная въ примѣч. 8 къ ст. 183—209 тарифа надбавка въ 50⁰/₀ (и въ 40⁰/₀ по конвенц. тарифу) къ основной пошлинѣ по матеріалу за издѣлія, поименованныя въ семь примѣчаніи, за отдѣлку въ немъ указанную, исключаетъ надбавку въ 10⁰/₀, установленную тѣмъ-же примѣчаніемъ за обрубку, такъ какъ послѣдняя не можетъ считаться особымъ видомъ обработки, а входитъ уже въ понятіе отдѣлки. Въмѣстѣ съ симъ Деп. разъяснилъ, что упомянутыя надбавки въ 10⁰/₀ и въ 50⁰/₀ (по конвенціи 40⁰/₀) подлежатъ также взысканію за издѣлія обрубленныя или отдѣланныя, приготовленныя изъ вышитыхъ тканей или тюля и пропускаемыя по ст. 208, такъ какъ вышивка является совершенно особымъ видомъ обработки тканей и тюля и пошлина за таковую по ст. 208 не можетъ исключать пошлинную надбавку за обрубку или отдѣлку. (Ц. 1906 г. № 10864).

Примѣч. 8 къ ст. 183—209 относится лишь къ издѣліямъ изъ волокнистыхъ матеріаловъ, имѣющихъ видъ опредѣленныхъ предметовъ, подобныхъ платкамъ, скатертямъ, салфеткамъ, одѣяламъ, гардинамъ и т. д., а потому надбавки, установленныя вышеуказаннымъ примѣчаніемъ, не должны взыскиваться за обрубку, сшивку и отдѣлку (но не вышивку) тканей, лентъ, тюля и т. п. мануфактурнаго товара въ цѣлыхъ кускахъ и отрѣзкахъ, представляющаго только матеріаль для изготовленія разнаго рода вещей. (Ц. 1906 г. № 13419).

Ворсовые ткани, а равно и ленты съ ворсомъ бумажнымъ или изъ другихъ простыхъ волокнистыхъ матеріаловъ и съ примѣсью шелка въ количествѣ, не превосходящемъ 20⁰/₀ отъ числа всѣхъ нитей, образующихъ эти ткани, подлежатъ оплатѣ пошлиной соответственно матеріалу, съ надбавкою 20⁰/₀ на основаніи примѣчанія 4 къ ст. ст. 183—209 конвенц. тарифа, какъ не подходящія подъ понятія шелковыхъ и полшелковыхъ, поименованныхъ въ ст. 195 общаго тарифа и не указанные въ ст. 197 конвенц., при чемъ, имѣя въ виду, что въ ворсовыхъ тканяхъ одна сторона (лицевая) образуется нитями ворса, а другая только нитями основы и утка, за общее количество шелка, при его учетѣ въ таковыхъ тканяхъ, слѣдуетъ принимать полусумму процентныхъ содержаній, исчисленныхъ отдѣльно для ворса и отдѣльно для утка съ основой. (Ц. 1906 г. № 13420).

О пропускѣ издѣлій, поимен. въ ст. 205 безъ надбавокъ, установленныхъ примѣчаніемъ 8 къ ст. 183—209—см. подъ ст. 205 цирк. 1906 г. № 24604.

О примѣненіи примѣч. 8 къ ст. ст. 183—209 къ коврамъ—см. подъ ст. 203 цирк. 1907 г. № 626.

Такъ какъ примѣчаніе 8 къ ст. ст. 183—209 тарифа, какъ это усматривается изъ его текста и разъяснено циркуляромъ 1906 г. № 13419, относится лишь къ готовымъ издѣліямъ, то тюль бумажный съ накладками не можетъ быть пропускаемъ по п. 1 ст. 206, съ надбавкою въ 40⁰/₀ по сему примѣчанію, а какъ исключенный изъ п. 1 ст. 206 подлежитъ пропуску по п. 2 ст. 206. Чго-же касается издѣлій изъ бумажнаго гардиннаго тюля съ накладками, то въ виду того, что самый матеріаль, изъ коего они сдѣланы (тюль съ накладками), долженъ оплачиваться по п. 2 ст. 206 и къ нимъ можетъ быть примѣняемъ лишь п. 2 ст. 206. При этомъ надбавки по примѣчанію 8 къ ст. ст. 183—209 въ 40⁰/₀ и

ст. 210 — 211.

Наименованіе товаровъ.

Пошлина общаго та- моженнаго тарифа.	Пошлина конвенціон- наго тамо- жен. тар.
Руб. Коп.	Руб. Коп.

10% могутъ быть взыскиваемы лишь за издѣлія изъ сего тюля, имѣющія, кромѣ накладокъ, особую отдѣлку, а равно и за обрубку сихъ издѣлій, съ соблюденіемъ циркуляра 1906 г. № 10864. (Ц. 1907 г. № 15004).

210. Шляпы:

1) шляпы пуховыя, полупуховыя, войлочные и изъ различныхъ тканей, въ готовомъ и подготовленномъ видѣ, со штуки	1 80	1 35
2) колпаки для шляпъ, свалыяные изъ пуши, шерсти, крашеные и некрашеные, безъ всякихъ признаковъ формовки ихъ въ шляпы, со штуки	— 75	— —
3) шляпы кожаныя и лакированныя, съ фунта.	2 62 ¹ / ₂	— —
4) шляпы соломенныя и спитыя изъ разнаго рода плетенокъ, въ подражаніе соломеннымъ, приготовленныхъ изъ растительныхъ матеріаловъ, съ примѣсью или безъ примѣси шелка и мишуры, съ фунта	6 —	— —
5) фуражки всякія безъ мѣха, со штуки	— 75	— —

Примѣчаніе 1. Дамскія шляпки съ отдѣлкою, подъ каковою слѣдуетъ разумѣть ленты, перья, цвѣты, кружева и другіе матеріалы, употребляемые для украшенія шляпъ, очищаются пошлиною по пункту 7 статьи 209; формы или колпаки для дамскихъ шляпокъ изъ хлопчатой рѣдкой и крахмальной ткани съ каркасомъ очищаются по пункту 1 статьи 210.

Примѣчаніе 2. Фуражки съ мѣховою оторочкою и мѣховыя шапки оплачиваются пошлиною по примѣчанію къ статьѣ 209.

РАЗЪЯСНЕНІЯ.

Соломенныя шляпы всякія, въ неприготовленномъ видѣ—по п. 4 ст. 210. (Ц. 1881 г. № 20833).

Береты мужскіе—по ст. 210 п. 5. (Ц. 1886 г. № 12448).

Всякаго рода кукольныя шляпы, а также модели шляпъ подлежатъ пропуску наравнѣ со шляпами для дѣтей и для взрослыхъ, по соотв. статьямъ тарифа, въ зависимости отъ матеріала, отдѣлки и вида шляпъ. (Ц. 1902 г. № 3995).

Круги для шляпъ изъ тканыхъ матерій, наравнѣ со шляпами въ подготовленномъ видѣ—по п. 1 ст. 210. (Ц. 1907 г. № 626).

Шляпы соломенныя въ подготовленномъ видѣ, имѣющія видъ колпаковъ,—по ст. 210 п. 4. (Ц. 1909 г. № 5962).

Картонки съ металлическими ручками, служащія упаковкой привезенныхъ въ нихъ шляпъ, беспошлинно (Ц. 1909 г. № 34804).

Круги войлочные для шляпъ, наравнѣ съ колпаками для шляпъ, указанными въ ст. 210, п. 2—по сей статьѣ и пункту (Ц. 1910 г. № 520).

211. Зонтики и трости съ зонтиками:

1) всякіе, обтянутые шелковою или полусел- ковою тканью:		
а) съ отдѣлкою обтяжки (кружевами, лентами, вышивками и проч.), со штуки	5 —	4 —

ст. 212.

Наименованіе товаровъ.	Пошлина общаго та- моженнаго тарифа.		Пошлина конвенціон- наго тамо- жен. тар.	
	Руб.	Коп.	Руб.	Коп.
б) безъ отдѣлки, со штуки	4	20	3	—
2) всякіе, обтянутые тканями, кромѣ шелковой и полуселковой:				
а) съ отдѣлкою обтяжки (кружевами, лентами, вышивками и проч.), со штуки	2	20	2	—
б) безъ отдѣлки, со штуки	1	50	—	—
Обтянутые бумажными тканями, со штуки	—	—	—	60
Обтянутые другими тканями, со штуки .	—	—	1	30

Примѣчаніе къ п.п. 1 и 2. Чехлы для зонтиковъ и т. п. сдѣланные изъ тѣхъ же тканей, которыми обтянуты зонтики, равно какъ и чехлы бумажные или сдѣланные изъ кожеподобной ткани, привозимые вмѣстѣ съ зонтиками, не подлежатъ оплатѣ пошлинами особо.

3) зонтики необтянутые (каркасы зонтичные со вставленными внутри стержнями):				
а) безъ ручки или съ простою ручкою, со штуки	—	35	—	—
Зонтичные каркасы безъ ручекъ, но хотя бы съ металлическими стержнями, выступающими изъ каркаса, служащими для при- дѣлки ручекъ, а равно части этихъ каркасовъ (спицы, металлическіе стержни), со штуки	—	—	—	25
б) съ ручкою, подходящею подѣ опредѣленіе пункта 1 статьи 215, со штуки	—	90	—	—

Примѣчаніе. Зонтики, поименованные въ пунктѣ 2 сей (211) статьи, съ ручками, подходящими подѣ опредѣленіе издѣлій, поименованныхъ въ пунктѣ 1 статьи 215, пропускаются съ пошлиною, опредѣленною въ пунктѣ 2 сей (211) статьи, съ надбавкою 60 копѣекъ со штуки.

Р А З Ъ Я С Н Е Н І Е.

Указанныя въ конвенц. постановленіи къ пункту 3 лит. а ст. 211 части зонтичныхъ каркасовъ (спицы, металлическіе стержни), привезенныя отдѣльными предметами или соединенными въ группы, во въ общей совокупности не составляющія каркасовъ въ разобранномъ видѣ, подлежатъ пропуску по соотв. статьямъ тарифа, по матеріалу издѣлія. Тѣ-же части зонтиковъ въ разобранномъ видѣ или соединенныя въ группы, привезенныя въ количествѣ, необходимомъ для составленія каркасовъ или зонтиковъ необтянутыхъ, подлежатъ пропуску съ оплатою пошлиною по 25 коп. за каждый комплектъ таковыхъ частей, необходимый для составленія каркасовъ или зонтиковъ необтянутыхъ. (Ц. 1906 г. № 6905 и 1909 г. № 5962).

212. Пуговицы:

1) перламутровыя; всякія металлическія, кромѣ золотыхъ, серебряныхъ и платиновыхъ (ст. 148); всякія льняныя, бумажныя, шерстяныя и шелковыя, съ фунта	1	32	—	—
---	---	----	---	---

Ст. 213.

Наименованіе товаровъ.

Пошлина общаго та- моженнаго тарифа. Руб. Коп.	Пошлина конвенціон- наго тамо- жен. тар. Руб. Коп.
--	--

Всякія металлическія, кромѣ золотыхъ, серебряныхъ и платиновыхъ (ст. 148); перламутровыя, хотя бы со вставками изъ недрагоценныхъ металловъ; всякія льняныя, бумажныя, шерстяныя и шелковыя, съ фунта.	—	—	— 90
2) фарфоровыя, стеклянныя, деревянныя, ко- стянныя и всякія другія, съ фунта	—	60	—
Фарфоровыя и стеклянныя, съ фунта . . .	—	—	— 37 ¹ / ₂

Примѣчаніе къ ст. 212. Пошлина по настоящей статьѣ (212) будетъ взиматься совокупно вѣсомъ карточекъ, на которыхъ закрѣплены пуговицы.

Примѣчаніе къ п. 2 ст. 212. Циркуляръ Департа- мента таможенныхъ сборовъ, отъ 15 января 1897 г., за № 1087*), п. 3, относительно фарфороподобныхъ пуговицъ, остается въ силѣ въ теченіе дѣйствія конвенціи съ Германіей.

РАЗЪЯСНЕНІЯ.

Пуговички для перчатокъ позолоченныя и посеребренныя—по ст. 212 п. 1. (Ц. 1884 г. № 10747).

Запонки всякія, кромѣ золотыхъ, серебряныхъ и платиновыхъ (ст. 148)—по соотв. пп. ст. 212, наравнѣ съ пуговицами. (Ц. 1887 г. № 20422).

Фарфороподобныя пуговицы, пропускать по ст. 212 п. 2, наравнѣ съ фарфоровыми—съ пошлиною по 37¹/₂ коп. съ фунта. (Ц. 1897 г. № 1087).

Пуговицы изъ каменнаго орѣха въ подготовленномъ видѣ—по ст. 212 п. 2. (Ц. 1899 г. № 6238).

Пуговицы, изготовленныя изъ перламутра и рога, въ коихъ перламутръ входитъ въ видѣ вставки, занимающей большую часть лицевой стороны пуговицъ, влѣдствіе преобладающей цѣнности и значенія упомянутой перламутровой вставки,—по ст. 212 п. 1 (Ц. 1909 г. № 5962).

Пуговицы басонныя—по ст. 212 п. 1. (Ц. 1909 г. № 34804).

Пуговицы мишурныя, наравнѣ съ металлическими—по ст. 212 п. 1. (Ц. 1909 г. № 34804).

Издѣлія изъ кости, жести, мѣди и другихъ матеріаловъ, идущія на приготовленіе пуговицъ, но не окончательно приспособленныя для нихъ и требующія для соединенія отдѣльных частей работы мастера, причемъ неизвѣстно, для какого рода пуговицъ (поименованныхъ въ 1 или 2 пункт. статьи тарифа 212) указанныя издѣлія предназначены,—по соотвѣтственнымъ статьямъ тарифа по матеріалу издѣлія (Ц. 1910 г. № 520).

213. Перья для украшенія и искусственныя цвѣты:

1) отдѣланныя перья и шкурки съ перьями,— всякія (цѣнныхъ и простыхъ породъ птицъ); плюмажи и плюмажныя ткани, съ фунта, съ непосредственною упаковкою	18	—	9	—
--	----	---	---	---

*) Циркуляръ этотъ см. ниже въ разьясненіяхъ.

ст. 214—215.

Наименованіе товаровъ.

Пошлина общаго та- моженнаго тарифа.	Пошлина конвенціо- наго тамо- жен. тар.
Руб. Коп.	Руб. Коп.

- | | | |
|---|------|-----|
| 2) искусственныя цвѣты и части ихъ изъ пряжи и матерій, хотя бы съ примѣсью другихъ матеріаловъ; искусственныя декоративныя растенія, съ примѣсью цѣнныхъ матеріаловъ— съ фунта, съ непосредственною упаковкою. | 12 — | 9 — |
| 3) искусственныя декоративныя растенія съ цвѣтами или безъ оныхъ, безъ примѣси цѣнныхъ матеріаловъ, а равно искусственныя цвѣты изъ частей натуральныхъ растеній, съ фунта | 3 — | 3 — |

Примѣчаніе. Перья и шкурки птицъ цѣнныхъ породъ (страусовыя, марабу, райскихъ птицъ, павлиновъ, колибри и т. п.), въ сыромъ видѣ, оплачиваются пошлиною въ 6 рублей съ фунта.

214. Стеклярусъ, бусы и бисеръ стеклянный, металлическій и изъ другихъ простыхъ матеріаловъ:

- | | | |
|--|------------------------------------|-----|
| 1) розсыпью или на ниткахъ, въ видѣ разнообразныхъ по цвѣту, величинѣ и формѣ снурковъ, бунтиковъ или моточковъ, съ пуда | 16 50 | 9 — |
| 2) издѣлія изъ стекляруса, бисера и бусъ, хотя бы съ примѣсью другихъ матеріаловъ, съ фунта | — 82 ¹ / ₂ — | — — |

Примѣчаніе 1. Бусы изъ стекла, целлюлоида и фарфора (восточныя бусы), хотя бы представляющія подражаніе коралламъ или гранатамъ, очищаются пошлиною по сей (214) статьѣ, безотносительно къ формѣ, величинѣ и цвѣту.

Примѣчаніе 2. Искусственный жемчугъ, т. е. жемчугъ изъ воска, а равно жемчугъ изъ стеклянныхъ бусъ, покрытыхъ внутри составомъ изъ рыбьей чешуи или другими жемчужными составами, пропускаются по сей (214) статьѣ, хотя бы они представляли собою подражаніе настоящему жемчугу.

РАЗЪЯСНЕНІЯ.

Заколки изъ стекляруса, желѣза и желѣзной проволоки, не имѣющія самостоятельнаго употребленія—по ст. 214 п. 2, такъ какъ товаръ этотъ, употребляемый для украшенія дамскихъ нарядовъ, вполне подходитъ подъ тарифное понятіе объ издѣліяхъ изъ стекляруса. (Ц. 1889 г. № 7251).

Бисеръ стеклянный, разноцвѣтный, на ниткахъ—по ст. 214 п. 2. (Ц. 1896 г. № 17187).

Бисеръ на ниткахъ, сплетенныхъ для удобства перевозки въ три и болѣе конца, не представляющій собою издѣлія—по ст. 214 п. 1. (Ц. 1904 г. № 2920).

215. Вещи галантерейныя и туалетныя, особо непоименованныя, въ цѣломъ и разобранномъ видѣ; игрушки дѣтскія:

Наименованіе товаровъ.

Пошлина общаго та- моженнаго тарифа.	Пошлина конвенціон- наго тамо- жен. тар.
Руб. Коп.	Руб. Коп.

1) цѣнные, въ составъ коихъ входятъ шелкъ, алюминій, перламутръ, кораллы, черепаха, слоновая кость, финифть, янтарь и т. п. цѣнные матеріалы, позолоченные или посеребренные металлы и металлическія композиціи; всякія, особо непоименованныя, издѣлія изъ перламутра, черепахи, слоновой кости и янтаря:

- | | | | |
|---|---|----|----------|
| а) привозимыя моремъ, съ фунта | 3 | — | } 2 70*) |
| б) по западной сухопутной границѣ, съ фунта | 3 | 60 | |

Примѣчаніе. Циркуляръ Департамента таможенныхъ сборовъ, отъ 16 ноября 1894 г., за № 21510, п. 7, **) относительно порядка пропуска п люшевыхъ мѣшечковъ (ридикюлей), останется въ силѣ въ теченіе дѣйствія конвенціи съ Германіей.

2) простыя, съ частями, оправою или украшеніями изъ металловъ недрагоцѣнныхъ и металлическихъ композицій (непозолоченныхъ и непосеребренныхъ), изъ рога, кости, дерева, фарфора, недрагоцѣнныхъ камней, стекла, морской пѣнки, китоваго уса, гагата, целлюлоида, лавы и т. п. дешевыхъ матеріаловъ; всякія, особо непоименованныя, издѣлія изъ рога, кости, морской пѣнки, китоваго уса, гагата, целлюлоида, лавы и воска.

- | | | | |
|---|---|----|---------|
| а) привозимыя моремъ, съ фунта | — | 75 | } —70*) |
| б) по западной сухопутной границѣ, съ фунта | — | 90 | |

Примѣчаніе къ пп. 1 и 2. Дѣтскія игрушки всякаго рода, за исключеніемъ относящихся къ п. 3, оплачиваются пошлиною въ 70 к. съ фунта.

Примѣчаніе къ п. 2. Означенные въ настоящемъ пунктѣ предметы оплачиваются опредѣленными по нему пошлинами и въ томъ случаѣ, если они содержатъ шелкъ или полусшелкъ.

3) подходяшіе подъ опредѣленіе сей (215) статьи предметы: изъ мѣди и мѣдныхъ сплавовъ безъ рельефныхъ и гравированныхъ украшеній, хотя бы штампованные (ст. 149 п. 2), изъ чугуна, желѣза, стали, олова, свинца и цинка, вѣсомъ менѣе 3 фунтовъ въ штукѣ, безъ примѣси другихъ металловъ:

- | | | | |
|---|---|----|---------|
| а) привозимыя моремъ, съ фунта | — | 45 | } —40*) |
| б) по западной сухопутной границѣ, съ фунта | — | 54 | |

*) См. выноску на стр. 81

**) Циркуляръ этотъ см. ниже въ разъясненіяхъ.

Примѣчаніе 1. Вещи, въ коихъ золото, серебро или платина составляютъ очевидно главную цѣнность, очищаются пошлиною по статьѣ о золотыхъ и серебряныхъ издѣліяхъ

Примѣчаніе 1. Вещи галантерейныя и туалетныя изъ недрагоценныхъ металловъ и ихъ сплавовъ, хотя бы позолоченныя или посеребренныя—съ отдѣлкою гранатами пропускаются по пункту 1, статьи 215.

Примѣчаніе 2. Деревянные издѣлія съ украшеніями изъ мѣди и мѣдныхъ сплавовъ, вставками и инкрустаціями, вѣсомъ болѣе 3 фунтовъ въ штукѣ, очищаются пошлиною по пункту 4 статьи 61; имѣющія же менѣе 3 фунтовъ вѣса пропускаются по пунктамъ 1 и 2 сей (215) статьи, смотря по тому, какіе матеріалы составляютъ главную цѣнность въ украшеніяхъ и вставкахъ.

Примѣчаніе 2 Привѣски изъ посеребренной проволоки, мѣдная посеребренная мишура, серебряная пыль, искусственныя цвѣты и тому подобныя обыкновенныя принадлежности вѣровъ не вліяютъ на порядокъ ихъ пропуска.

Примѣчаніе 3. Футляры, въ коихъ привозятся вещи подходящія подъ сію (215) статью, оплачиваются пошлиною по матеріалу, изъ коего сдѣланы.

РАЗЪЯСНЕНІЯ.

Цвѣты фарфоровыя въ видѣ брошекъ — по п. 2 ст. 21⁵ (Ц. 1883 г. № 6730).

Гумми-эластиковыя игрушки всякія, въ томъ числѣ и мячи, крашенныя и некрашенныя — по ст. 215. (Ц. 1883 г. № 14581).

Гумми-эластиковыя гребни, браслеты и другія галантерейныя вещи—по ст. 215. (Ц. 1883 г. № 14581).

Бенгальскіе комнатные огни—по ст. 215. (Ц. 1886 г. № 604).

Металлическій магній въ узкихъ ленточкахъ для комнатнаго освѣщенія—по ст. 215 п. 2, какъ дѣтскія игрушки. (Ц. 1886 г. № 2265).

Графоскопы—по соотв. пп. ст. 215. (Ц. 1886 г. № 4978).

Части дѣтскаго ружья, наравнѣ съ готовыми игрушечными ружьями—по ст. 215. (Ц. 1886 г. № 22637).

Чучела птицъ искусственныя, состоящія изъ перьевъ, наклеенныхъ на картонъ—по ст. 215, какъ игрушки. (Ц. 1887 г. № 2685).

Аграфы изъ перламутра — по ст. 215 п. 1. (Ц. 1887 г. № 6372).

Велосипеды для дѣтей—по ст. 215. (Ц. 1887 г. № 10437)

Аграфы металлическіе (застежки) изъ разныхъ матеріаловъ—по соотв. пунктамъ ст. 215. (Ц. 1887 г. № 25362).

Цѣпочки часовыя мѣдныя, безъ позолоты или посеребренія, съ примѣсью другихъ простыхъ матеріаловъ — по ст. 215 п. 2. (Ц. 1888 г. № 21583).

Галантерейныя и туалетныя вещи, приготовленныя изъ простыхъ матеріаловъ съ шелкомъ или полупелкомъ. входящимъ въ составъ оныхъ, какъ самостоятельная часть—по ст. 215 п. 1; такія же вещи, содержащія шелкъ или полу-

*) См. выноски на стр. 81.

шелкъ, въ видѣ украшенія для отдѣлки—по ст. 215 п. 2. (Ц. 1894 г. № 14637).

Футлярчики для золотыхъ и серебряныхъ издѣлій изъ простыхъ матеріаловъ или изъ шелковаго плюша, въ кои шелкъ входитъ какъ составная часть, а не какъ украшеніе для отдѣлки—по ст. 215 п. 1. (Ц. 1894 г. № 14637).

Лампочки металлическія, складныя, для завивки волосъ, составляющія несомнѣнные туалетные предметы—по ст. 215. (Ц. 1894 г. № 17517).

Плюшевые мѣшечки (ридикюли) съ никкелевою (какъ и вообще съ металлическою) оправою—по ст. 215 п. 1, причѣмъ мѣшечки изъ одной только шелковой (плюшевой и бархатной) ткани — по матеріалу ткани. (Ц. 1894 г. № 21510).

Кость простая, распиленная въ пластинки, подготовленная для фортепіанныхъ клавишей и др. издѣлій—по ст. 215 п. 2 (Ц. 1894 г. № 22199).

Ламповыя стекла, абажуры и т. п. издѣлія изъ слюды въ соединеніи съ другими матеріалами по—ст. 215. (Ц. 1894 г. № 23084).

Шелковыя туалетныя подушечки для носовыхъ платковъ (саше), приготовленные на картонѣ съ ватою—по ст. 215 п. 1895 г. № 574).

Бюсты изъ воска съ отдѣлкою простыми матеріалами, имѣющіе свойство товара—по ст. 215. (Ц. 1895 г. № 1403).

Абажуры для лампъ и свѣчей изъ проволочнаго каркаса обтянутаго матеріями—по ст. 215. (Ц. 1895 г. № 3771).

Издѣлія изъ желатины, въ составъ коихъ входятъ друг. матеріалы—по ст. 215. (Ц. 1899 г. № 6238).

Галантерейныя издѣлія съ украшеніями изъ драгоценныхъ или искусственныхъ, на подобіе драгоценныхъ камней, а равно камни драгоценныя или искусственныя, на подобіе драгоценныхъ, въ оправѣ, за исключеніемъ издѣлій и оправъ изъ благородныхъ металловъ — по ст. 215 п. 1. (Ц. 1899 г. № 6238).

Полуфабрикаты изъ кости простой, а именно: кость въ необдѣланныхъ кольцахъ, пластинкахъ и пр.—по ст. 215 п. 2. (Ц. 1899 г. № 6238).

Полуфабрикаты изъ слоновой и мамонтовой кости, а именно: кость слоновая и мамонтовая въ необдѣланныхъ пластинкахъ, кольцахъ и проч.—по ст. 215 п. 1. (Ц. 1899 г. № 6238).

Издѣлія изъ растительныхъ матеріаловъ, поименов. въ ст. 64, отдѣланныя шелкомъ, независимо отъ количества и значенія послѣдняго—по ст. 215 п. 1. (Ц. 1899 г. № 6238).

Листы изъ целлулоида, подклеенные рѣдкою тканью — по ст. 215. (Ц. 1899 г. № 6238).

Издѣлія изъ слюды—по ст. 215 п. 2. (Ц. 1899 г. № 6238).

По ст. 215 п. 3 пропускать издѣлія, изготовленные не только изъ одного изъ металловъ, перечисленныхъ въ семь пунктѣ, но наравнѣ съ ними пропускать также и издѣлія, имѣющія въ своемъ составѣ два или болѣе изъ сихъ металловъ, но безъ примѣси другихъ матеріаловъ. (Ц. 1899 г. № 6238).

О раковинахъ обработанныхъ—см. подъ ст. 44. цирк. 1899 г. № 6238.

О галантерейныхъ вещахъ съ искусств. драгоц. камнями, —см. подъ ст. 67 цирк. 1899 г. № 11997,

Кружки, вырѣзанные изъ сырыхъ перламутровыхъ раковинъ, наравнѣ съ пластинками и т. п. издѣліями изъ перламутра, указ. въ Ц. 1899 г. № 6238, должны быть пропускаемы по ст. 215 п. 1. (Ц. 1899 г. № 26156).

Г. Мин. Финансовъ призналъ возможнымъ разрѣшить безпрепятственный выпускъ бумажныхъ листовъ, приготовленныхъ изъ бумаги и взрывчатой смѣси, предназначенныхъ исключительно для дѣтскихъ игрушекъ, самими таможенными, имѣющими за симъ каждый разъ доносить Д. Т. Сб. о количествѣ пропущеннаго товара, съ указаніемъ, — кому именно, при чемъ означенный товаръ подлежитъ пропуску по ст. 215 п. 2. (Ц. 1901 г. № 19906).

Въ таможенной практикѣ нерѣдко возникаютъ недоумѣнія относительно пропуска привозимыхъ изъ-за границы галантерейныхъ вещей изъ простыхъ матеріаловъ съ незначительными украшеніями изъ посеребреннаго металла въ видѣ блестокъ, кусочковъ мишуры, мелкихъ пряжекъ и т. п., при чемъ посеребреніе въ такихъ случаяхъ часто бываетъ ничтожнымъ и едва замѣтнымъ при помощи химич. реактивовъ. По разсмотрѣніи вопроса о пропускѣ такого рода издѣлій въ особомъ присутствіи по дѣламъ о примѣненіи тарифа къ товарамъ, опредѣлено: посеребреніе металлич. частей признавать признакомъ, относящимъ галантерейныя вещи къ п. 1 ст. 215, при чемъ въ случаяхъ сомнѣнія — таможеннымъ надлежитъ примѣнять п. 1 ст. 215 и представлять образцы на окончательное разрѣшеніе Деп. (Ц. 1902 г. № 3075).

Копилки наравнѣ съ дѣтскими игрушками — по ст. 215 (Ц. 1905 г. № 4216).

Рога, распиленные для черенковъ, наравнѣ съ издѣліями изъ рога — по ст. 215 п. 2 (Ц. 1905 г. № 4216).

Зубочистки, какъ туалетныя принадлежности — по ст. 215 (Ц. 1905 г. № 28017).

О галантерейныхъ вещахъ изъ простыхъ металловъ позолоченныхъ и посеребренныхъ см. подъ ст. 149 цирк. 1906 г. № 3379.

Воротнички изъ целлулоида, хотя бы съ прокладками изъ ткани — по ст. 215 п. 2. (Ц. 1906 г. № 25115).

Винты для усовъ изъ ткани съ присоединеніемъ другихъ матеріаловъ — по ст. 215, п. соотвѣтственному (Ц. 1909 г. № 34804).

Валики для дамской прически изъ шерсти на желѣзномъ проволочномъ каркасѣ, хотя бы съ присоединеніемъ шелковой сѣтки — по ст. 215 п. 2 (Ц. 1909 г. № 34804).

Гребенки головныя целлулоидныя, украшенныя шелковыми ленточками — по ст. 215 п. 2 (Ц. 1909 г. № 34804).

Гребенки изъ целлулоида, украшенныя золотымъ тисненіемъ — по ст. 215 п. 1 (Ц. 1909 г. № 34804).

Напильники для ногтей, какъ туалетныя принадлежности — по ст. 215, пун. соотвѣтственному. (Ц. 1909 г. № 34804)

Снѣгъ для елокъ изъ азбеста и слюды — по ст. 215 п. 2. (Ц. 1909 г. № 34804).

Пленки для фотографіи изъ целлулоида, хотя бы и подвергавшіяся дѣйствію свѣта, но не проявленныя, безъ закрѣпленныхъ фотографическихъ изображеній, — по ст. 215, п. 2 (Ц. 1910 г. № 520).

Вискоза въ тонкихъ листахъ и въ видѣ капсулей на пробки бутылокъ и т. п. издѣліяхъ — по ст. 215, пун. 2 (Ц. 1910 г. № 520).

Галалитъ въ пластинахъ, листахъ и палочкахъ — по ст. 215, п. 2 (Ц. 1910 г. № 520).

Пошлина общаго та- моженнаго тарифа.	Пошлина конвенціон- наго тамо- жен. тар.
Руб. Коп.	Руб. Коп.

Наименованіе товаровъ.

Ст. 216.

216. Принадлежности для письма, рисованія и живописи, въ другихъ статьяхъ непоименованна, въ цѣльномъ и разобранномъ видѣ, какъ-то: карандаши и перья писчія всякія, портпюмы, чернильницы, порткрейоны, облатки, машинки для очинки карандашей, штемпеля и т. п., совокупно съ вѣсомъ коробокъ, въ коихъ привозятся, съ фунта

* 66 — —

Принадлежности для письма, рисованія и живописи, въ другихъ статьяхъ непоименованна, въ цѣльномъ и разобранномъ видѣ, какъ то: карандаши всякіе и перья писчія всякія, портпюмы, чернильницы, порткрейоны, облатки, машинки для очинки карандашей, штемпеля и т. п., совокупно съ вѣсомъ коробокъ, въ коихъ привозятся, съ фунта

— — — 52

Примѣчаніе 1. Портпюмы, порткрейоны и прочіе поименованныя выше предметы пропускаются, если они приготовлены изъ благородныхъ металловъ, по статьѣ о золотыхъ и серебряныхъ издѣліяхъ.

Примѣчаніе 2. Аспидныя доски пропускаются по пункту 6 статьи 66, съ надбавкою 50% къ пошлинѣ, въ томъ подраздѣленіи указанной.

Примѣчаніе 2. Аспидныя доски, линованныя и нелинованныя, хотя бы въ рамкахъ, равно какъ и грифели, хотя бы покрытыя бумагою или другими матеріалами, оплачиваются пошлиною по пункту 6 статьи 66. съ надбавкою въ 20%.

РАЗЪЯСНЕНІЯ.

Гумми-эластиковое издѣліе въ пластинкахъ, употребляемое для стиранія карандаша и чернилъ, какъ составляющее письменную принадлежность—по ст. 216(Ц. 1880 г. № 7160).

Гумми-эластиковыя письменныя принадлежности всякія—по ст. 216. (Ц. 1883 г. № 14581).

Металлическіе портъ-пюмы, хотя бы привезенные отдѣльно отъ вставокъ изъ дерева и другихъ матеріаловъ, съ которыми они поступаютъ въ продажу, а также портъ-пюмы изъ гумми-эластика и вообще ручки къ стальнымъ перьямъ, имѣющія уже приспособленія для вставки пера—по ст. 216, какъ письменныя принадлежности, прямо поименованныя. (Ц. 1883 г. № 20399).

Мѣдныя прессы, замѣняющіе собою печать или штемпель—по ст. 216, наравнѣ съ письменными принадлежностями, прямо поименованными (Ц. 1883 г. № 24027).

Мѣль, употребляемый портными при кройкѣ, какъ цвѣтвой, такъ и бѣлый, въ палочкахъ, пластинкахъ и т. п.—по ст. 216 (Ц. 1883 г. № 5653).

Пошлина общаго та- моженнаго тарифа.	Пошлина конвенціо- наго тамо- жен. тар.
Руб. Коп.	Руб. Коп.

Ст. 217—218.

Наименованіе товаровъ.

Пенали жестяныя, какъ письменныя принадлежности— по ст. 216. (Ц. 1884 г. № 16585).

Письменные чернильные приборы изъ простыхъ мате- ріаловъ или металловъ, хотя бы въ разобранномъ видѣ — по ст. 216. (Ц. 1894 г. № 17517).

Мацевыя подушечки для штемпелей—по ст. 216 (Ц. 1895 г. № 574).

Копировальныя прессы — по матеріалу издѣлій (Ц. 1909 г. № 5962).

Зажимы для бумагъ — по соотвѣтственнымъ статьямъ тарифа, по матеріалу издѣлій. (Ц. 1909 г. № 18782).

Согласно указу Правит. Сената 1910 г. за № 10882 ка- рандаши, привезенные въ бумажной наглухо заклеенной оберткѣ, въ коей они были упакованы по 12 дюжинъ, про- пущены по ст. 216 безъ вѣса упомянутой бумажной обертки, въ виду признанія Правит. Сенатомъ означенной обертки не равнозначной коробкамъ. (Ц. 1911 г. № 91)

217. Вещи, предназначаемыя для музеевъ, коллекцій или кабинетовъ: археологическихъ, нумиз- матическихъ и естественной исторіи, какъ-то: чучела звѣрей, птицъ, рыбъ и т. п. (кромѣ раковинъ); сухія растенія на бумагѣ, жи- вотныя въ спиртѣ, минералы, окаменѣлости, муміи и древности: египетскія, греческія римскія и проч.; медали, старинныя монеты и т. п. рѣдкіе предметы, — въ томъ случаѣ, если они ввозятся отдѣльными экземпляра- ми или коллекціями и не имѣютъ свойства

товаровъ

безпош-
лино. — —

218. Образчики разныхъ матеріаловъ и издѣлій, не имѣющіе вида и характера товаровъ, пропу- скаются по соотвѣтственнымъ статьямъ та- рифа

безпош-
лино.

Примѣчаніе. 1. Образчики тканей пропускаются:
а) шелковыхъ, полшелковыхъ и мишурныхъ равно золотыхъ и серебряныхъ), соотвѣтственно, по статьямъ 195, 196, 197 и пункту 6 статьи 148 тарифа, и
б) всякіе, кромѣ указанныхъ въ лит. а сего примѣчанія хотя бы съ примѣсью шелка или мишуры, съ пошлиною въ 2 рубля съ фунта.

Примѣчаніе. 2. Привезенные закрѣпленными на картонѣ или сброшюрованными (переплетенными) въ книжки образчики тканей и пр. въ мелкихъ отрѣзкахъ, пропускаются по пункту 4 статьи 177 (о переплетной работѣ).

Примѣчаніе. Образчики разныхъ матерій и издѣлій всякаго рода, не имѣющіе вида и характера товаровъ, бу- дутъ пропускаемы по ст. 218 даже въ случаѣ привоза ихъ закрѣпленными на картонѣ или бумагу, сброшюрованными или переплетенными въ книжки.

Р А З Ъ Я С Н Е Н І Я .

Пропускать, какъ образцы, лишь такіе отрѣзки матерій, имѣющіе назначеніе образцовъ, которые не только въ длину, но также въ ширину имѣютъ менѣе одного аршина. (Ц. 1887 г. № 3358).

По ст. 218 могутъ быть пропускаемы обрѣзки тканей, тюля, кружевъ, тесьмы, басоновъ и имъ подобныхъ издѣлій, имѣющіе въ длину и ширину менѣе 1 арш., лишь въ случаѣ признанія ихъ общ. присутств. таможи, по величинѣ, количеству и разнообразію матеріала, рисунковъ и окраски, не представляющимъ сомнѣнія въ назначеніи ихъ служить образцами. Въ случаѣ-же признанія общ. присутствіемъ таможи подобнаго рода отрѣзковъ имѣющими видъ и характеръ товаровъ, т. е. могущими быть предметомъ торговли и ремесленнаго употребленія, таковыя, какъ не составляющіе образцовъ матерій и издѣлій, подлежатъ оплатѣ пошлиной по соотв. ст.—по матеріалу издѣлій. Въ видъ исключенія, отрѣзки тканей и др. издѣлій, длиною и шириною не болѣе 1 арш., хотя и признанные таможеню имѣющими видъ и характеръ товаровъ, могутъ быть пропускаемы беспошлинно, по ст. 218, лишь въ слѣдующихъ случаяхъ: во-первыхъ, если отрѣзки эти назначены исключительно для воспроизведенія по нимъ рисунковъ на издѣліяхъ, приготавливаемыхъ русскими фабрикантами, и не иначе, какъ при условіи представленія, въ каждомъ отдѣльномъ случаѣ, въ таможеню фабрикою назначенія письменнаго въ томъ удостовѣренія; во-вторыхъ, если отрѣзкитканей, съ согласія и за счетъ купцовъ или ихъ повѣренныхъ, до выпуска ихъ изъ таможи, будутъ прорѣзаны крестообразно на разстояніи каждаго 3 вершковъ, имѣющимися для сей цѣли въ таможахъ спеціально-приспособленными инструментами; отрѣзки-же тюля, кружевъ, тесьмы, басоновъ и т. п. издѣлій должны быть заклеены на томъ-же разстояніи, соотв. штемпельною краскою (бѣлою, красною или синею, въ зависимости отъ цвѣта самихъ образцовъ), посредствомъ особыхъ штемпелей. (Ц. 1899 г. № 14128).

Обрѣзки тюля, кружевъ, обшивокъ, тесьмы, шнурковъ и т. п. тканыхъ, вязаныхъ, плетеныхъ и басонныхъ издѣлій подлежатъ разсмотрѣнію общ. присутств. таможи лишь въ случаѣ какого-либо сомнѣнія досматривающихъ чиновниковъ въ назначеніи ихъ служить исключительно образцами, въ тѣхъ-же случаяхъ, когда по величинѣ, количеству и разнообразію привозимыхъ отрѣзковъ для досматривающихъ не представляется никакого сомнѣнія въ вышеуказанномъ назначеніи отрѣзковъ, таковыя могутъ быть пропускаемы по ст. 218 и безъ непремѣннаго разсмотрѣнія ихъ общимъ присутствіемъ таможи. (Ц. 1899 г. № 17354).

Образцы чесаной шерсти, привозимой для характеристики производства заграничныхъ фабрикъ—по ст. 218 въ томъ случаѣ, если эти образцы не имѣютъ вида и характера товара и каждый образецъ не превышаетъ 4 хъ лотовъ вѣса, при условіи привоза ихъ комми-вожерами или присылки на имя фабрикъ, перерабатывающихъ шерсть. (Ц. 1901 г. № 27127).

Не подлежатъ пошлинному обложенію отпечатанные за границею объявленія, письма, обращенія, отчеты и т. д., адресуемые частнымъ лицамъ и обществамъ, а равно и приложенія къ указанной выше корреспонденціи, какъ-то; виды святынь, засушенные листья, образки на бумагѣ или кусоч-

Наименованіе товаровъ.

ст. 219.

какъ ткани, кусочки ваты и т. п.—въ единичныхъ экземплярахъ, не имѣющіе характера товара, наравнѣ съ предметами, относящимися къ ст. 218; отпечатанныя-же за границею на русскомъ языкѣ изданія, имѣющія и въ единичныхъ экземплярахъ, значеніе товара, какъ-то: книги, брошюры, журналы, а равно объявленія, рекламы, прейсъ-курранты и т. п., привозимые въ нѣсколькихъ экземплярахъ, въ качествѣ заказовъ, исполненныхъ загранич. типографіями, должны быть оплачиваемы пошлиною, по соотв. статьямъ тарифа. (Ц. 1905 г. № 13098).

Б. Роспись товарамъ запрещеннымъ ко ввозу.

219. Монета російская мѣдная и серебряная, и всякая иностранная мѣдная и серебряная, за исключеніемъ: 1) китайскихъ ямбовъ, ввозъ коихъ разрѣшается по всей сухопутной границѣ съ Китаемъ и по морской границѣ; 2) серебряной монеты, ввозимой изъ Хивинскаго ханства въ предѣлы областей Сыръ-Дарьинской, Ферганской и Самаркандской, 3) бухарской серебряной монеты и 4) персидскихъ крановъ, ввозъ которыхъ разрѣшается въ Имперію по Персидской и Афганской границамъ.

Примѣчаніе. Ввозъ иностранной серебряной монеты въ Приамурское Генераль-Губернаторство и въ Забайкальскую область не воспрещается.

Примѣчаніе. Путешественникамъ и пограничнымъ жителямъ, переходящимъ границу съ надлежащими документами, разрѣшается имѣть при себѣ російскую размѣнную монету на сумму до 4 рублей 50 копѣекъ и германскую мѣдную, никкелевую или серебряную монету на сумму до 10 марокъ.

РАЗЪЯСНЕНІЯ.

Лицамъ, возвращающимся изъ за границы, разрѣшается имѣть при себѣ Російской серебряной монеты достоинствомъ въ рубль, пятьдесятъ и двадцать пять копѣекъ на сумму не свыше двадцати пяти рублей, а остальной Російской серебряной и мѣдной монеты на сумму не свыше трехъ рублей. (Собр. узак. 1906 г. ст. 551 отд. III, п. 2; ст. 706¹ уст. там., по прод. 1906 г.)

По ст. 219 Общаго тарифа по европ. торговлѣ, Высоч. утв. 13 января 1903 г., была запрещена ко ввозу въ предѣлы Россіи монета російская размѣнная, мѣдная и серебряная, въ статьѣ-же 219 Общаго Тамож. тарифа по изд. 1906 г. значится запрещенною къ привозу монета російская мѣдная и серебряная, безъ указанія на то, что это запрещеніе касается лишь монеты размѣнной.

Въ виду возникшаго вопроса о томъ, можетъ-ли быть

Ст. 220.

допускаемъ привозъ изъ заграницы партіи серебряной монеты достоинствомъ въ 1 р., 50 к. и 25 к., при чемъ вопросъ этотъ осложняется еще и тѣмъ, что по п. 2 отд. III закона 27 марта 1 г. (Собр. узак. 1906 г. № 90. Ст. 551) лицамъ, возвращающимся изъ-за границы, разрѣшается имѣть при себѣ серебряныя монеты достоинствомъ въ 1 рубль, 50 коп. и 25 коп. на сумму не свыше 25 рублей, а остальной российской серебряной и мѣдной монеты не свыше 3 руб.; согласно-же примѣчанію къ ст. 219 конв. тарифа, изд. 1906 г., эта послѣдняя цифра увеличена въ отношеніи размѣнной монеты до 4 руб. 50 коп. Д. Т. Сб., по приказанію Г. Министра Финансовъ, разъяснилъ, что со времени введенія въ Имперію золотой валюты всякая серебряная монета какъ размѣнная, такъ и банковая есть монета подсобная и, какъ таковая, по силѣ ст. 219 Общ. там. тар, изд. 1906 г., должна почитаться запрещенною къ привозу въ Имперію за указанными выше изъятіями (Ц. 1907 г. № 12074).

220. Порохъ, составы для пороха и гремучія смѣси.

Примѣчаніе. Министру Финансовъ предоставляется разрѣшать пропускъ выписываемыхъ правительственными учрежденіями, обществами и частными лицами изъ-за границы запрещенныхъ тарифомъ къ привозу различнаго рода взрывчатыхъ составовъ, употребляемыхъ при земляныхъ работахъ, забивкѣ свай, въ каменноугольномъ и горнозаводскомъ производствахъ и для сигналовъ, съ уплатою за нихъ слѣдующихъ пошлинъ: а) порохъ, съ пуда брутто—2 рубля 10 копѣекъ и б) динамитъ и всякія взрывчатые вещества и гремучія смѣси, а также всякія принадлежности для взрывовъ, какъ-то: зажигательные шнуры, фитили, электрическіе запалы и пр., въ тарифѣ особо непоименованные, съ пуда брутто—4 рубля 50 копѣекъ. Означенныя разрѣшенія даются по удостовѣренію подлежащаго начальства, а для содержателей складовъ взрывчатыхъ веществъ, горнопромышленниковъ (владѣльцевъ и арендаторовъ рудниковъ, копей и другихъ горныхъ работъ) и ихъ повѣренныхъ—по удостовѣренію Горнаго Департамента въ томъ, что сіи составы дѣйствительно необходимы обществамъ, мѣстамъ или лицамъ въ выписываемомъ количествѣ.

РАЗЪЯСНЕНІЯ.

Вновь изобрѣтенное взрывчатое вещество „спиралитъ“ замѣняющее порохъ, по наружному-же виду своему ничѣмъ не отличающееся отъ бѣлой непроклееной (пропускной) бумаги и лишь при зажиганіи вспыхивающее, должно, на основаніи ст. 220, почитаться запрещеннымъ къ привозу и можетъ быть выпускаемо лишь при соблюденіи указанныхъ въ примѣч. къ ст. 220 условій (Ц. 1896 г. № 6201).

Капсюли мѣдныя, специально предназначенныя для взрывовъ при горныхъ работахъ, а не для военно-техническихъ цѣлей—по ст. 220 прим. лит. б. (Ц. 1896 г. № 9775).

На осн. ст. 220 подлежитъ пропуску порохъ не только зернистый, но и въ кускахъ (Ц. 1904 г. № 14090).

Органическій препаратъ „тринитротолуолъ“, какъ представляющій взрывчатое вещество, запрещенное ко ввозу, согласно ст. 220 подлежитъ отнесенію, въ случаяхъ разрѣшенія пропуска его, къ примѣчанію лит. б къ этой статьѣ, съ пошлиной по 4 руб. 50 коп. съ пуда брутто, со всеми послѣдствіями, указанными въ означенномъ примѣчаніи (Ц. 1906 г. № 32203).

ст. 221—224.

221. Снаряды военные, пушки, мортиры, ядра, бомбы, и т. п.

222. Оружіе духовое, дѣйствующее безъ пороха, а также трости, палки и чубуки съ кинжалами, шпагами и другимъ скрытымъ оружіемъ.

Примѣчаніе. Воспрещается привозъ оружія, кромѣ охотничьихъ образцовъ, а также огнестрѣльныхъ припасовъ изъ-за границы и изъ Великаго Княжества Финляндскаго, какъ для личнаго пользованія, такъ и для продажи, за исключеніемъ тѣхъ случаевъ, когда провозитель оружія или торговая фирма, на имя коей оно отправляется, представитъ въ подлежащія таможенныя учрежденія особое разрѣшительное свидѣтельство отъ Министерства Внутреннихъ Дѣлъ.

РАЗЪЯСНЕНІЯ.

Карманные револьверы подъ названіемъ „Protector“ системы Turbiaux, дающіе выстрѣлы изъ скрытаго въ рукѣ барабана, слѣдуетъ считать, на основаніи 222 ст., запрещеннымъ къ привозу оружіемъ (Ц. 1886 г. № 14741).

Г. Мин. Финансовъ приказалъ не допускать на будущее время выпускъ изъ тамож. учрежденій привозимыхъ изъ-за границы палокъ съ ручками, имѣющими видъ револьверовъ. (Ц. 1894 г. № 649).

Изъ имѣющихся въ Д. Т. Сб. свѣдѣній усматривается, что нѣкоторыя таможни безпрепятственно пропускаютъ миниатюрныя, огнестрѣльные пистолеты въ видѣ брелоковъ.

Вслѣдствіе сего Деп. указалъ, что согласно отзыву Деп. Полиціи, означенныя пистолеты не подлежатъ выпуску на внутреннее обращеніе (Ц. 1901 г. № 26451).

Согласно отзыву Деп. Полиціи, ввозъ въ Имперію палокъ со скрытымъ внутри резиновымъ бичемъ не разрѣшается (Ц. 1903 г. № 14037).

Тов. Мин. Фин. по соглашенію съ Министерствомъ Вн. Дѣлъ, призналъ необходимымъ воспретить на будущее время, на основаніи ст. 222 пропускъ изъ заграницы всякаго рода духовыхъ и пружинныхъ ружей. (Ц. 1910 г. № 9061).

223. Карты игральныя всякія.

РАЗЪЯСНЕНІЯ.

Карты игральныя, хотя-бы и въ испорченномъ видѣ, напимѣръ, съ надрѣзами, считать запрещенными къ привозу—по ст. 223 (Ц. 1876 г. № 4978).

Всякія издѣлія съ изображеніемъ игральныхъ картъ подлежатъ безпрепятственному пропуску лишь въ томъ случаѣ, когда изображенія картъ на вышеупомянутыхъ издѣліяхъ расположены такъ, что нѣтъ возможности вырѣзать ни одной цѣльной карты безъ того, чтобы не испортить другую; въ противномъ случаѣ, когда посредствомъ вырѣзки хотя-бы и самыхъ миниатюрныхъ картъ, можно составить цѣльныя колоды, такія издѣлія свободному пропуску не подлежатъ (Ц. 1890 г. № 3233).

224. Ягоды рыболовныя, или кукельванъ (bassae coculli indicii).

РАЗЪЯСНЕНІЕ.

Объ отличительныхъ признакахъ кукельвана см. въ отдѣлѣ Справочныя свѣдѣнія.

ст. 225 — 231.

225. Маргариновые продукты.

226. Шафранъ искусственный.

Р А З Ъ Я С Н Е Н І Е.

Объ отличіи неискusstвеннаго шафрана отъ фальсифицированнаго см. цирк. 1909 г. № 7026 подъ ст. 15.

227. Спички бенгальскія.

228. Всякіе товары и вещи, имѣющіе характеръ неуваженія къ святынь, богохуленія или кощунства, или же снабженные клеймами, ярлыками и т. п., съ священными изображеніями, коимъ приданъ такой же характеръ.

229. Обои, покрытые сплошною массою мышьяковистыхъ красокъ, какъ матовые, такъ и гляncовые.

Примѣчаніе. Исключеніе изъ сего допускается лишь для обоевъ, имѣющихъ одни только узоры, цвѣты, листья, мушки, полоски и т. п., произведенные мышьяковистыми красками на широкомъ большомъ фонѣ другихъ, немышьяковистыхъ красокъ.

230. Легкія матеріи, какъ-то: органда, тарлатанъ, кисея и проч., окрашенныя вполнѣ (сплошно) мышьяковистою краскою.

Примѣчаніе 1. Исключеніе изъ сего допускается лишь для матерій, имѣющихъ одни только узоры, цвѣты, листья, мушки, полоски и т. п., произведенныя мышьяковистыми красками на широкомъ большомъ фонѣ другихъ, не мышьяковистыхъ, красокъ.

Примѣчаніе 2. Статьи 229 и 230 (съ примѣчаніями) не примѣняются къ обоямъ и матеріямъ, окрашеннымъ анилиновыми красками.

231. Окрашенныя мышьяковистыми красками дѣтскія игрушки разнаго рода и бумажныя обложки, употребляемыя для обертки и украшенія конфетъ и другихъ лакомствъ и съѣстныхъ предметовъ.

Р А З Ъ Я С Н Е Н І Е.

Принимая во вниманіе, что, по заявленію производителей, зеленныя свѣчи для елокъ окрашиваются швейнфуртскою или французскою зеленою, т. е. красками, содержащими искусно-мышьяковисто-мѣдныя или просто мышьяковисто-мѣдныя соли, что въ иностранныхъ государствахъ безусловно воспрещается употребленіе всякаго рода мышьяковистыхъ красокъ для изготовленія дѣтскихъ игрушекъ, къ которымъ, несомнѣнно, слѣдуетъ отнести елочныя свѣчи, и что литературою указываются случаи отравленія дѣтей этими свѣчами, Медіц. Совѣтъ, по соглашенію съ Мин. Финансовъ, призналъ необходимымъ постановить, что воспрещеніе привоза изъ-за границы, равно производства въ Россіи окрашенныхъ мышьяковистыми красками дѣтскихъ игрушекъ разнаго рода распространяется и на свѣчи для елокъ, содержащія мышьякъ (Ц. 1892 г. № 815).

Ст. 232 — 234.

232. Компосты, садовая земля, виноградные тычины и колья, а также укоренившіеся и неукоренившіеся виноградныя лозы, черенки и вообще всѣ части винограднаго растенія, за исключеніемъ ягодъ и сѣмянъ.

Примѣчаніе 1. Ввозъ изъ-за границы прочихъ живыхъ растений и ихъ частей, а также виноградныхъ ягодъ и выжимокъ, разрѣшается лишь чрезъ опредѣленные таможенные учрежденія и съ соблюденіемъ особо установленныхъ правилъ, при чемъ установленіе сихъ правилъ и указаніе таможенныхъ учрежденій, чрезъ которыя могутъ быть провозимы упомянутые въ семъ примѣчаніи предметы, предоставляется Главноуправляющему Землеустройствомъ и Земледѣліемъ по соглашенію съ Министромъ Финансовъ. Главноуправляющему же Землеустройствомъ и Земледѣліемъ предоставляется воспрещать, по соглашенію съ Министромъ Финансовъ, ввозъ въ Россію овощей, чрезъ опредѣленные таможенные учрежденія, въ тѣхъ случаяхъ, когда свободный ихъ пропускъ будетъ признанъ угрожающимъ опасностью распространенія филоксерной заразы.

Примѣчаніе 2. Главноуправляющему Землеустройствомъ и Земледѣліемъ предоставляется: 1) право разрѣшать пропускъ изъ-за границы однолѣтнихъ черенковъ американской лозы для правительственныхъ учрежденій съ распространеніемъ этого права также и на случаи выписки ихъ частными лицами, съ должными при этомъ, по усмотрѣнію сего вѣдомства, предосторожностями и 2) по своему ближайшему усмотрѣнію и съ соблюденіемъ устанавливаемыхъ имъ условій, допускать привозъ изъ-за границы однолѣтнихъ виноградныхъ черенковъ европейскихъ сортовъ.

233. Картофель американскаго происхожденія, равно шелуха, листья и отбросы этого картофеля, а также всякаго рода помѣщенія, какъ то: ящики, мѣшки и т. п., служившіе для прикрытія и упаковки привозимаго картофеля.

Запрещены къ привозу во всѣ русскіе и финляндскіе порты приходящими въ сіи порты судами.

Примѣчаніе. Привозъ въ Россію моремъ картофеля неамериканскаго происхожденія равно шелухи, листьевъ и отбросовъ этого картофеля и всякаго рода помѣщеній, какъ то: ящичковъ, мѣшковъ и т. п., служившихъ для прикрытія и упаковки онаго, разрѣшается, при условіи однако сопровожденія транспортовъ означенныхъ предметовъ свидѣтельствами мѣстныхъ властей, указывающими, изъ какой мѣстности оныя происходятъ и удостоверяющими, что въ этой мѣстности не имѣется колорадскаго жучка.

234. Всякія приготовленія изъ свиного мяса, кромѣ топленаго свиного сала.

Примѣчаніе 1. Ввозъ въ Россію образцовъ заграничныхъ свиныхъ продуктовъ разрѣшается въ количествахъ, безусловно потребныхъ для нагляднаго ознакомленія съ ними лицъ, предполагающихъ заняться экспортомъ свинины за границу, и съ тѣмъ, чтобы необходимость выписки сихъ продуктовъ изъ-за границы была удостоверяема въ каждомъ отдѣльномъ случаѣ Главнымъ Управленіемъ Землеустройства и Земледѣлія.

Ст. 225—228.

Примѣчаніе 2. Министру Внутреннихъ Дѣлъ, по соглашенію съ Министромъ Финансовъ и Главноуправляющимъ Землеустройствомъ и Земледѣліемъ предоставляется воспрещать ввозъ живыхъ свиней изъ тѣхъ заграничныхъ мѣстностей, которыя будутъ признаны неблагополучными, вслѣдствіе развитія въ нихъ вредныхъ для народнаго здравія или для свиноводства болѣзней на свиньяхъ. О распоряженіяхъ своихъ по сему предмету Министръ Внутреннихъ Дѣлъ представляетъ Правительствующему Сенату, для распубликованія во всеобщее свѣдѣніе.

235. Съѣстные припасы и напитки, содержащіе примѣсь искусственныхъ сладкихъ веществъ.

Примѣчаніе. Въ видѣ временной мѣры, впредь до разрѣшенія сего вопроса въ законодательномъ порядкѣ, воспрещается ввозъ въ предѣлы Россіи всякихъ растительныхъ консервовъ, содержащихъ въ себѣ, въ какихъ бы то ни было дозахъ, соли мѣди.

РАЗЪЯСНЕНІЕ.

Въ виду распубликованнаго въ № 93 за 1900 г. (ст. 1856) Собр. Узак. Высоч. утв. мнѣнія Госуд. Совѣта объ ограниченіи производства и продажи искусственныхъ сладкихъ веществъ, Д. Т. Сб. обращаетъ вниманіе тамож. учреждений на способы открытія въ пищевыхъ продуктахъ искусственныхъ сладкихъ веществъ (сахарина и его производныхъ), изложенные въ циркулярѣ Деп. отъ 12 іюля 1900 г. № 14570*) (Ц. 1908 г. № 19240).

Объ открытіи солей мѣди—см. цирк. 1900 г. № 10289 въ отдѣлѣ „Справочныя свѣдѣнія“.

236. Иностранные крѣпкіе напитки Запрещены къ привозу на Мурманскій берегъ Архангельской губерніи

237. Посуда съ двойнымъ дномъ.

238. Пробки съ клеймами заграничныхъ торговыхъ домовъ, привозимыя отдѣльно отъ бутылокъ.

РАЗЪЯСНЕНІЯ.

Въ виду ст. 238 Росписи товарамъ, запрещеннымъ ко ввозу, коей воспрещается привозъ изъ-за границы иностранныхъ пробокъ съ клеймами заграничныхъ торговыхъ домовъ отдѣльно отъ бутылокъ, привозимые изъ-за границы пробки, этикетки, равно всякаго рода бутылки, стеклянки, капсулы, коробки и т. п. съ изображеніемъ на нихъ фирмъ различныхъ заграничныхъ домовъ, пропускать безпрепятственно въ томъ случаѣ, если означенные предметы будутъ привезены для соотвѣтствующихъ заграничныхъ товаровъ, оказавшихся дѣйствительно того качества и отъ тѣхъ заграничныхъ домовъ, фирма которыхъ выставлена на этикетахъ, стеклянкахъ и т. п., въ чемъ и должно быть предоставлено таможеннѣ объявителемъ товара удостовѣреніе отъ заграничныхъ торговыхъ домовъ. При этомъ этикетки, пробки и т. п.,

*) Циркуляръ этотъ помѣщенъ въ отдѣлѣ „Справочныя свѣдѣнія“.

Ст. 239 — 241.

въ случаѣ привоза ихъ при товарѣ, должны быть пропущены лишь въ количествѣ ему соотвѣтствующемъ. При заявленіи-же торгующими о назначеніи отдѣльно привезенныхъ этикетовъ, бутылокъ, капсюль, коробокъ и т. п. къ товару, доставленному безъ оныхъ въ ту или иную таможеню, таможни по тщательной провѣркѣ означенныхъ заявленій и установленіи дѣйствительнаго соотвѣтствія всего указаннаго въ сихъ заявленіяхъ товара, не снабженнаго при томъ заграничными этикетами, капсюлями и проч., или-же части товара безъ таковыхъ, по качеству, происхожденію отъ извѣстной фирмы и количеству отдѣльно привезеннымъ этикетамъ, капсюлямъ, стекляннымъ сосудамъ и т. п., имѣютъ выпускать послѣдніе, со взысканіемъ причитающихся пошлинъ, по принадлежности самостоятельно, не входя съ представленіемъ о томъ въ Деп. (Ц. 1905 г. № 5657).

Упомянутыя въ цирк. 1905 г. № 5657 удостовѣренія отъ заграничныхъ фирмъ о принадлежности пробокъ, этикетовъ и т. п. къ привезеннымъ заграничнымъ товарамъ являются необходимыми лишь въ тѣхъ случаяхъ, когда въ распоряженіи таможни нѣтъ никакихъ другихъ данныхъ для установленія этой принадлежности; въ тѣхъ же случаяхъ, когда принадлежность пробокъ, этикетовъ и т. п. къ заграничнымъ товарамъ тѣхъ-же фирмъ, того-же качества, можетъ быть съ достаточною несомнѣнностью установлена, какъ изъ сопоставленія качества и количества товара привезеннымъ пробкамъ, этикетамъ и т. п., такъ и по представленнымъ въ таможни фактурамъ, спецификаціямъ и другимъ документамъ, требованіе представленія особыхъ удостовѣреній является излишнимъ (Ц. 1906 г. № 30472).

239. Анилиновая краска (фуксинъ или иныхъ наименованій) не въ кристаллахъ, а въ тѣстообразномъ состояніи, въ кускахъ и въ порошокъ.

Р А З Ъ Я С Н Е Н І Е.

О запрещенной къ привозу анилиновой краскѣ — см. подъ ст. 135 цирк. 1875 г. № 7223.

240. Жидкія дрожжи для продажи.

Примѣчаніе. Управляющимъ акцизными сборами предоставляется право разрѣшать привозъ сѣмянныхъ дрожжей для надобностей винокуренія, пивоваренія, медоваренія и винодѣлія.

241. Билеты иностранныхъ лотерей или такъ называемыхъ лотерейныхъ займовъ частныхъ лицъ, компаній и городовъ.

В. Роспись товарамъ отпуск- нымъ.

1. Фосфориты; кость сырая и обработанная:

а) кость не въ дѣлѣ всякая, въ кускахъ, дроб-
леная (костяная крупа), толченая или иначе
измельченная, крѣмъ обращенной въ поро-
шкообразное состояніе; кость жженая въ
кускахъ и порошокъ (костяная зола), съ пуда
брутто — 18 — —

б) фосфориты молотые (фосфоритная мука) и
немолотые, костяная мука, кость молотая,
обработанная и необработанная сѣрною ки-
слотою, костяной уголь, костяная чернь — безпош-
лино. — —

РАЗЪЯСНЕНІЯ.

Роговые стержни безъ наружной эмали—по ст. первой
лит. а. р. т. о. (Ц. 1889 г. № 18875).

Томасовы шлаки молотые—по ст. первой лит. б. р. т. о.
(Ц. 1892 г. № 14043).

Кость мелко измельченная, но и не имѣющая еще вида
сплошной порошкообразной массы, въ коей отдѣльные ку-
сочки были бы уже неразличимы—по п. 1 лит. а. р. т. о.
(Ц. 1909 г. № 5962).

Костяной мукой признается продуктъ измельченія кости,
содержащій свыше 50% тонкой порошкообразной массы, про-
ходящей черезъ сито съ отверстіями діаметровъ 0,5 милли-
метра, причемъ остатокъ въ общей своей массѣ долженъ
проходить черезъ сито съ діаметромъ отверстій въ 2 мил-
лиметра. (Ц. 1909 г. № 18876).

2. Яички шелковичныхъ червей, съ фунта 3 — — —

3. Тряпье и лоскутье всякое, шерстяные обрѣзки и
бумажная полумасса, съ пуда — 45 — — —
безпош-
лино.

4. Галмей (цинковая руда) сырой, обожженный и
тертый; руды мѣдныя и свинцовыя, съ пуда. — 4^{1/2} — — —

РАЗЪЯСНЕНІЕ.

Цинковая зола, получаемая при обработкѣ цинковой
руды и выдѣлкѣ цинковыхъ издѣлій, какъ матеріаль, год-
ный для выплавки цинка—по ст. четвертой. р. т. о. съ опла-
тою пошлиною по 4^{1/2} коп. съ пуда --(Ц. 1889 г. № 10165).

5. Желѣзная руда и шлаки отъ желѣзодѣлательнаго
производства черезъ Таможни губерній Цар-
ства Польскаго запрещены

Примѣчаніе. Желѣзная руда изъ рудниковъ губер-
ніи Царства Польскаго, также шлаки съ тамошнихъ желѣ-
зодѣлательныхъ заводовъ, могутъ быть вывозимы черезъ
мѣстныя Таможни, но не иначе, какъ по особымъ разрѣше-
ніямъ Министра Финансовъ, по соглашенію съ Министромъ
Торговли и Промышленности, съ пошлиною по 1^{1/2} копѣйки
съ пуда. —

Ст. 6—11 р. т. о.	Наименованіе товаровъ.	Пошлина общаго та- моженнаго тарифа.		Пошлина конвенці- наго тамо- жен. тар.	
		Руб.	Коп.	Руб.	Коп.
6.	Дерево пальмовое и орѣховое; орѣховый наплывъ съ пуда	—	45	—	—
7.	Всякіе другіе товары, кромѣ поименованныхъ въ сей росписи	безпош-	линно.	—	—
	(По Прод. 1908 г.) Шелковичные коконы	—	—	безпош-	линно.

Р А З Ъ Я С Н Е Н І Я.

Вывозимые за границу мамонтовые клыки—по ст. 7 р. т. о. (Ц. 1892 г. № 14043).

Вывозимая цинковая обманка—по ст. 7 р. т. о. (Ц. 1892 г. № 14043).

Рога цѣльные и роговая эмаль—по ст. 7 р. т. о. (Ц. 1893 г. № 7172).

Резину въ пластахъ, полученную переработкою каучуковыхъ отбросовъ, пропускать по ст. 7 р. т. о. (Ц. 1907 г. № 33266).

8. Билеты Государственнаго Казначейства (серіи) выпуска 1895 года и послѣдующихъ за симъ годовъ

запрещены—
къ вывозу.

9. Всякое огнестрѣльное оружіе, какихъ бы то ни было образцовъ, въ цѣломъ видѣ или частяхъ, а также припасы къ нему

запрещены
къ вывозу

Примѣчаніе. Воспрещается: 1) по азіатской границѣ изъ портовъ Чернаго и Азовскаго морей вывозъ всякаго оружія, снарядовъ, пороха, взрывчатыхъ веществъ, замѣняющихъ его, и вообще боевыхъ припасовъ и 2) по европейской границѣ вывозъ упомянутыхъ въ пунктѣ 1 предметовъ въ Китай.

10. Голуби

вывозъ до-
пускается не
иначе какъ
съ особаго
каждый разъ
разрѣшенія
Министра
Финансовъ.

11. Каучуковые отбросы, съ пуда 1 50 — —

Р А З Ъ Я С Н Е Н І Я.

Галоши резиновые старья, представляющія лишь матеріалъ для переработки (переплавки) какъ каучуковые отбросы—по статьѣ одиннадцатой р. т. о. (Ц. 1906 г. № 4875).

Одно измельченіе старыхъ резиновыхъ предметовъ безъ дальнѣйшей какой-либо химической или иной обработки не освобождаетъ даннаго продукта отъ пошлинъ по статьѣ одиннадцатой р. т. о. (Ц. 1907 г. № 33266).

Табель для вычета на тару съ привозныхъ и отвозныхъ товаровъ.

утвержденная Министерствомъ Финансовъ 9 февраля 1906 г.

Собр. Узак. и Расп. Прав. 1906 г. № 32. Ст. 181.

Статьи тарифа.	Наименованіе товаровъ.	Число процентовъ для вычета на тару.								
		Различная упаковка.	Ящики.	Бочки.	Мѣшки.			Плетенки.		
					Одинок.	Двойн.	Тройн.	Одинок.	Двойн.	
А. Съ привозныхъ товаровъ.										
2	Рисъ или сарачинское пшено:									
	п. 1. Обдѣланный	—	—	10	1 ^{1/2}	1 1/2	2	—	—	—
	п. 2. Необдѣланный									
4	Мука картофельная и крахмалъ всякій, аррорутъ, лейкокомъ, декстринъ; отруби миндальная, безъ духовъ	—	10	10	1 1/2	2	2 1/2	6	10	
	Вермишель и макароны	—	15	—	—	—	—	—	—	—
	Саго	—	14	12	2	4	6	6	10	
7	Фрукты и ягоды сухіе всякіе какъ-то: черносливъ, финики, коринка и т. п. не въ сахарѣ.	—	16 ¹⁾	6 ^{1/4}	1 ²⁾	1 1/2 ³⁾	2 1/2	6	10	
	Винныя ягоды	—	16	8	1 ²⁾	1 1/2 ³⁾	2 1/2	6	10	
	Изюмъ не въ сахарѣ	—	20	8	1 ²⁾	1 1/2 ³⁾	2 1/2	6	10	
9	Каперцы, оливки и маслины сухіе, въ рассолѣ и маслѣ, привозимые въ негерметически закупоренныхъ помѣщеніяхъ	—	—	14	—	—	—	6	—	
10	Рожки турецкіе	—	16	14	1	2	3	6	10	
	Анисъ, тминъ, кишнецъ, орѣхи померанцевые (незрѣлые сухіе померанцы)	—	—	—	1	2	3	—	—	
11	п. 1. Орѣхи всякіе, кромѣ особо поименованныхъ; каштаны, кокосы и китайскіе земляные орѣхи	—	16	14	1	1 1/2	2	—	—	
	п. 2. Миндаль, фисташки	—	16	12	1 1/2	3	4 1/2	6	10	
12	п. 1. Горчица сухая, молотая, неприготовленная, привозимая въ большихъ помѣщеніяхъ.	—	—	10	—	—	—	—	—	

¹⁾ См. ниже распоряженіе Мин. Финан. 23 Дек. 1908 г. (Прим. сост.)

²⁾ Въ томъ числѣ мѣшки шерстяные и травяные (зимбея).

³⁾ Въ томъ числѣ травяные мѣшки, обшитые шерстяною матерію или кожей.

Статьи тарифа.	Наименованіе товаровъ.	Число процентовъ для вычета на тару.							
		Различная упаковка	Ящики.	Бочки.	Мѣшки.			Плетенки.	
					Одн-нок.	Двойн.	Тройн.	Одн-нок.	Двойн.
15	Пряности:								
	п. 1. Ваниль въ жестянкахъ	14	—	—	—	—	—	—	—
	Шафранъ въ жестянкахъ	16	—	—	—	—	—	—	—
"	п. 2. Кардамонъ, мушкатный цвѣтъ и мушкатный орѣхъ	—	18 ¹⁾	18	2	4	—	6	10
	п. 3. Гвоздика, гвоздичныя головки, корица, имбирь, бадьянъ, маоранъ, лавровый листь и всякія другія пряности, особо непоименованныя	—	18 ¹⁾	18	1 ^{1/2}	2 ^{1/2}	—	2 ^{1/2}	5
	Перецъ	—	18 ¹⁾	18	2	2 ^{1/2} ²⁾	—	2 ^{1/2}	4 ^{1/2}
17	Цикорій и желуди жженые и другіе кофейныя суррогаты, въ кускахъ, но безъ примѣси кофе	—	10	10	2	4	5	6	—
18	п. 1. Кофе сырой, въ зернахъ	—	—	7 ^{1/2} ³⁾	1 ^{1/4}	1 ^{1/2}	3	2 ^{1/2}	4
19	Какао въ зернахъ и шелуха онаго:								
	п. 1. въ сыромъ видѣ	—	10	10	1 ^{1/4}	1 ^{1/2}	3	4	6
	п. 2. въ поджаренномъ видѣ	—	10	10	1 ^{1/2}	2	3	4	6
22	Сахаръ:								
	п. 1. Сахаръ-сырецъ; сахаръ толченый или молотый, безъ примѣси кусковъ, всякій тотъ-же — въ коробкахъ	—	15	8	2	4	6	—	8
	тотъ-же — въ коробкахъ	10	—	—	—	—	—	—	—
	п. 2. Рафинадъ, мелись, лумпъ и леденецъ въ головахъ и кускахъ	—	8	8	2	4	6	6	8
25	Дрожжи:								
	п. 1. Сѣмяныя и всякія жидкія	—	—	17	—	—	—	—	—
	тѣ-же въ жестянкахъ	12	—	—	—	—	—	—	—
	п. 2. Сухія и прессованныя всякія, привозимыя въ жестянкахъ	12	—	—	—	—	—	—	—
26	п. 1. Хмѣль	—	12	12	2	4	6	5	8
	тотъ-же — въ кипахъ	4	—	—	—	—	—	—	—
	тотъ-же — въ цинковыхъ или обыкновенныхъ жестъ кахъ.	12	—	—	—	—	—	—	—
	тотъ-же — въ желѣзныхъ бочкахъ, хотя бы луженыхъ	20	—	—	—	—	—	—	—
33	Соль поваренная всякая.	—	—	7	1/2	1 ^{1/2}	—	—	—
35	Сыръ.	—	16	8 ⁴⁾	—	—	—	—	—

¹⁾ оплетенныхъ и неоплетенныхъ.

²⁾ также въ кипахъ.

³⁾ въ дубовыхъ бочкахъ 11⁰/₀

⁴⁾ и бальяхъ.

Статьи тарифа.	Наименованіе товаровъ.	Число процентовъ для вычета на тару.							
		Различная упаковка.	Ящики.	Бочки.	Мѣшки.			Плетенки.	
					Одинок.	Двойн.	Тройн.	Одинок.	Двойн.
36	Масло коровье и овечье	—	9	9	—	—	—	—	—
42	Сажа всякая	—	20	28	2	—	—	—	—
43	Клей:								
	п. 1. Рыбій всякій, желатина всякая въ тонкихъ и толстыхъ плиткахъ		30	12	1	—	—	—	—
	клея аппретурный, составы изъ желатины и глицерина	—	23	12	1	—	—	—	—
	п. 2. Костяной, мездриный (шубный), сапожный; агарь-агарь (клей растительный)								
45	Золось не въ дѣлѣ:								
	п. 2. Всякій другой, кромѣ человѣческаго	—	—	—	1	1 ^{1/2} ¹⁾	—	—	—
47	Пухъ и перья, кромѣ особо поименованныхъ	—	—	—	2	4	6	—	—
50	Губка грецкая	—	40	30	3	6	—	—	—
	та-же, привозимая въ кипахъ	2	—	—	—	—	—	—	—
51	п. 5. Масла животнаго происхожденія всякія (костяное, спермацетовое, рыбій жиръ прозрачный, ланолинъ и т. п.), кромѣ особо поименованныхъ	—	9	17	—	—	—	—	—
	привозимыя въ жестянкахъ	12	—	—	—	—	—	—	—
	» въ желѣзныхъ, цинковыхъ и мѣдныхъ сосудахъ	20	—	—	—	—	—	—	—
	» въ стеклянныхъ сосудахъ	30	—	—	—	—	—	—	—
	» въ каменныхъ сосудахъ	40	—	—	—	—	—	—	—
53	Свѣчи всякія, факелы, фитили	—	26	—	—	—	—	—	—
60	Кора пробковаго дерева въ дѣлѣ:								
	п. 1. Въ видѣ пластинъ и кубиковъ	—	—	—	1 ^{1/2}	3	—	—	—
	п. 2. Бутылочныя пробки безъ присоединенія другихъ матеріаловъ, шпунты и всякія другія особо непоименованныя издѣлія изъ пробки	—	—	—	3	7	—	—	—
	п. 3. Издѣлія изъ пробковыхъ отбросовъ, хотя-бы въ смѣси со связующими матеріалами								
65	Строительные матеріалы:								
	п. 1. Глины, въ заводскомъ или строительномъ дѣлѣ употребляемая (кромѣ особо поименованныхъ); бокситъ; талькъ въ кускахъ нежженный	—	12	6	1	2	—	—	—

¹⁾ въ томъ числѣ и кипы всякія.

Статьи тарифа.	Наименованіе товаровъ.	Число процентовъ для вычета на тару.							
		Различная улаковка.	Ящики.	Бочки.	Мѣшки.			Плетенки.	
					Одинок.	Двойн.	Тройн.	Одинок.	Двойн.
	п. 3. Гипсъ въ кускахъ (гипсовый камень) нежженный; известь жирная (негидравлическая); мѣлъ и талькъ въ кускахъ, жженые	—	—	5	1	2	—	—	—
	п. 4. Гидравлическія вяжущія вещества: цементы всякихъ наименованій (портландскій искусственный или естественный, романскій, смѣшанный, шлаковый и всякіе иные); гидравлическія добавки (въ томъ числѣ: пуццоланъ, трасъ, санторинская земля, зернистый шлакъ); известь гидравлическая; гипсъ молотый нежженный, гипсъ жженный (алебастръ)	—	—	5	1	2	—	—	—
66	п. 2. Камни, служащіе матеріаломъ для фабрично-заводскихъ производствъ, — искусственно измельченные (молотые или дробленые)	—	—	5	1	2	—	—	—
	п. 4. Натуральные точильные камни, въ видѣ досокъ, брусковъ, круговъ точильныхъ, шлифовальныхъ и полировальныхъ, обдѣланныхъ или безъ обдѣлки	—	4 ^{1/2}	—	—	—	—	—	—
	п. 8. Слюда въ кускахъ и листахъ	—	5	5	1	2	—	—	—
68	Целлюлоидъ всякаго цвѣта, въ необдѣланныхъ кускахъ, кольцахъ или пластинахъ	—	15	—	—	—	—	—	—
	Эмаль или финифть въ кускахъ и порошокъ; глазурь всякая	—	10	10	—	—	—	—	—
	тѣ-же—въ двойныхъ ящикахъ	15	—	—	—	—	—	—	—
	тѣ-же—въ двойныхъ жестянкахъ	12	—	—	—	—	—	—	—
69	Азбестъ:								
	п. 1. Въ кускахъ	}	10	10	1	2	—	—	—
	п. 2. Въ порошокъ и волокнахъ								
71	Шлифованные и полировальные матеріалы и издѣлія изъ нихъ; графитъ, угольные издѣлія для электротехники; составы для смазыванія и склеиванія:								
	п. 1 Наждакъ, пемза, трепель въ кускахъ и графитъ въ кускахъ и черепкахъ	—	10	10	1	2	—	—	—
	п. 2. Поименованные въ пунктѣ 1 матеріалы въ молотомъ видѣ, хотя бы слежавшіеся или искусственно обращенные въ комья; корунды и гранаты въ видѣ песка или молотые; карборундумъ и всякія особо поименованныя полировальные вещества, хотя-бы молотые; составы для чистки металловъ безъ примѣси воска, жира или масла и клея	—	10	6 ^{1/2}	1	2	—	—	—

Статьи тарифа.	Наименованіе товаровъ.	Число процентовъ для вычета на тару.								
		Различная упаковка.	Ящики.	Бочки.	Мѣшки.			Плетенки.		
					Одинок.	Двойн.	Тройн.	Одинок.	Двойн.	
	п. 3. Шкурки шлифовальныя и полировальныя всякія:									
	а) на бумагѣ	—	10	10	—	—	—	—	—	—
	б) на полотнѣ	—	10	10	—	—	—	—	—	—
	п. 4. Всякіе искусственныя точильные круги, бруски, доски и напилки изъ наждака, корунда, кремня, граната и другихъ матеріаловъ	—	14	10	—	—	—	—	—	—
	п. 5. Угольныя формованныя издѣлія для электротехники, какъ-то: свѣчи, пластины, цилиндры и т. п.	—	20	10	—	—	—	—	—	—
	п. 7. Мази всякія для смазыванія осей, колесъ, ремней и т. п. и составы для чистки металловъ, склеиванія фарфора, стекла и т. п., приготовленные на воскѣ, жирѣ или маслѣ и клѣѣ	—	13	10	—	—	—	—	—	—
	тѣ-же въ жестянкахъ	12	—	—	—	—	—	—	—	—
	„ „ стеклянныхъ сосудахъ	30	—	—	—	—	—	—	—	—
	„ „ каменныхъ сосудахъ	40	—	—	—	—	—	—	—	—
72	Примѣчаніе къ п. 3 л. а. Шамотный цементъ.	—	—	5	1	—	—	—	—	—
	п. 3. л. в. Графитовые тигли	—	—	18	—	—	—	—	—	—
73	п. 3. Половыя неглазурованныя плитки изъ сплавленной (каменной) массы, не впитывающей воду, хотя-бы и съ негладкою поверхностью:									
	а) изъ одноцвѣтной массы, толщиной болѣе 15 миллиметровъ									
	б) изъ одноцвѣтной массы, толщиной въ 15 и менѣе миллиметровъ	—	10	16	—	—	—	20 ¹⁾	—	—
	в) разноцвѣтныя (съ впрессованными въ тѣло разнородными массами), независимо отъ толщины	—	10	16	—	—	—	20 ¹⁾	—	—
	п. 4. Плитки глиняныя глазурованныя, для облицовки стѣнъ, изъ всякаго цвѣта массъ, гладкія и съ рельефными украшеніями:									
	а) одноцвѣтныя	—	10	16	—	—	—	20 ¹⁾	—	—
	б) разноцвѣтныя	—	10	16	—	—	—	20 ¹⁾	—	—
	в) съ живописью, позолотою, скульптурными или другими украшеніями	—	10	16	—	—	—	20 ¹⁾	—	—

¹⁾ также въ корзинахъ

Статьи тарифа.	Наименованіе товаровъ.	Число процентовъ для вычета на тару.							
		Различная упаковка	Ящики.	Бочки.	Мѣшки.			Плетенки.	
					Одинок.	Двойн.	Тройн.	Одинок.	Двойн.
74	Гончарныя издѣлія изъ простыхъ глинъ, а также печные изразцы и всякіе кирпичи изъ гончарныхъ массъ:								
	п. 1. Черепица кровельная всякая:								
	б) глазуванная и со всякими украшеніями	—	23	25	—	—	—	—	—
	п. 2. Печные изразцы и всякіе кирпичи изъ гончарныхъ массъ, гладкіе и съ рельефными узорами:								
	а) одноцвѣтные, хотя-бы глазуванные	—	10	16	—	—	—	20 ¹⁾	—
	б) разноцвѣтные, хотя-бы глазуванные								
	в) съ живописью, позолотою или другими украшеніями								
	п. 3. Терракотовые орнаменты, каріатиды, медальоны, бюсты, статуи и т. п. предметы для украшенія зданій и комнатъ, хотя-бы раздѣланные лаковыми красками и позолотою	—	30	30	—	—	—	20 ¹⁾	—
	п. 4. Посуда и особо непоименованныя гончарныя издѣлія изъ простыхъ глинъ, хотя-бы поливныя:								
	а) безъ узоровъ и украшеній	—	23	25	—	—	—	—	—
	б) съ украшеніями, живописью, скульптурою	—	23	30	—	—	—	20 ¹⁾	—
	Фаянсовыя издѣлія:								
75	п. 1. Бѣлыя и одноцвѣтныя, въ массѣ крашенныя, безъ украшеній, хотя-бы и съ отлитыми узорами	—	23	23	—	—	—	25 ¹⁾	—
	п. 2. Тѣ-же, съ одноцвѣтными узорами, отводками, краями и каймами; фаянсовыя издѣлія, крашенныя не въ массѣ								
	п. 3. Тѣ-же, съ живописью, позолотою и разноцвѣтными узорами								
	Фарфоровыя издѣлія:								
76	п. 1. Фарфоровыя издѣлія (кромѣ особо поименованныхъ) бѣлыя и одноцвѣтныя, хотя-бы съ цвѣтными или позолоченными краями и ободками, но безъ другихъ украшеній; маіолика всякая, хотя-бы съ лѣпными украшеніями	—	23	23	—	—	—	25 ¹⁾	—

¹⁾ также въ корзинахъ.

Статьи тарифа.	Наименованіе товаровъ.	Число процентовъ для вычета на тару.								
		Различная унаковка.	Ящики.	Бочки.	Мѣшки.			Плетенки.		
					Одинок.	Двойн.	Тройн.	Одинок.	Двойн.	
	п. 2. Фарфоровая посуда съ живописью или раскрашенными и позолоченными узорами, арабесками, цвѣтами и т. п. украшеніями; вещи изъ фарфора и бисквита, для украшенія комнатъ, бѣлыя и одноцвѣтныя, но безъ живописи, безъ позолоты и безъ украшеній изъ мѣди и мѣдныхъ сплавовъ . . .	—	41	41	—	—	—	—	25 ¹⁾	—
	п. 3. Фарфоровыя и бисквитныя вещи для украшенія комнатъ, какъ-то: вазы, статуетки и т. п. предметы съ живописью, позолотою и украшеніями изъ мѣди и мѣдныхъ сплавовъ, фарфоровыя (а также фаянсовые) искусственные цвѣты и т. п. имитации растений и поддѣлки изъ оныхъ, какъ то: вѣнки, букеты и т. п., хотя-бы съ частями изъ другихъ матеріаловъ	—	60	45	—	—	—	—	25 ¹⁾	—
77	Стеклянные издѣлія:									
	п. 1. Издѣлія, назначенныя для вмѣщенія и храненія жидкостей и другихъ товаровъ, какъ-то: всякихъ формъ бутылки, стеклянки, банки, безъ украшеній и узоровъ, хотя-бы съ отлитыми буквами, надписями и гербами, неграненыя и нешлифованныя:									
	а) изъ стекла бутылочнаго цвѣта (зеленаго, оливковаго, бураго и т. п. бутылочныхъ натуральныхъ неискусственныхъ окрасокъ), безъ притертыхъ горлъ или пришлифованныхъ пробокъ и крышекъ и безъ подправленныхъ днищъ и краевъ.									
	б) изъ стекла бѣлаго, полубѣлаго и цвѣтнаго (въ массѣ крашенаго), безъ притертыхъ горлъ или пришлифованныхъ пробокъ и крышекъ и безъ подправленныхъ днищъ и краевъ	—	28	34	—	—	—	—	25 ¹⁾	—
	в) изъ стекла всякаго рода, съ притертыми горлами или пришлифованными пробками и крышками, а также съ подправленными днами и краями									
	въ рѣшетчатыхъ ящикахъ	10	—	—	—	—	—	—	—	—
	въ корзинахъ изъ древесной щепы	12	—	—	—	—	—	—	—	—

) также въ корзинахъ.

Статьи тарифа.	Наименованіе товаровъ.	Число процентовъ для вычета на тару.							
		Различная упаковка.	Ящики.	Бочки.	Мѣшки.			Плетенки.	
					Одинок.	Двойн.	Тройн.	Одинок.	Двойн.
	п. 2. Издѣлія, кромѣ особо поименованныхъ, изъ бѣлаго и полубѣлаго стекла нешлифованныя, неполированные, неграненыя, хотя-бы съ отшлифованными или подправленными днами, краями, горлама, пробками и крышками, а также съ отлитыми или прессованными (тиснеными) гербами, надписями и узорами, но безъ другихъ украшеній:								
	а) прессованная или литая	—	20	20	—	—	—	25 ¹⁾	—
	б) дугая, хотя-бы въ формы	—	34	34	—	—	—	25 ¹⁾	—
	п. 3. Издѣлія изъ бѣлаго и полубѣлаго стекла, шлифованныя, и полированные, граненыя, но безъ всякихъ другихъ украшеній	—	34	34	—	—	—	25 ¹⁾	—
	п. 4. Издѣлія, кромѣ особо поименованныхъ, изъ стекла цвѣтнаго (въ массѣ крашеного), двухцвѣтнаго (съ цвѣтнымъ наплавомъ), молочнаго, матованнаго (всякими способами), морщиноватаго, бутылочнаго, кракле, эйсгляса:								
	а) нешлифованныя, неполированные, неграненыя, хотя-бы съ отшлифованными или подправленными днами, краями, пробками и крышками, а также съ отлитыми или прессованными надписями, гербами и узорами, но безъ другихъ украшеній	—	34	34	—	—	—	25 ¹⁾	—
	б) шлифованныя, полированные и граненыя.	—	34	34	—	—	—	25 ¹⁾	—
	п. 5. Издѣлія, кромѣ особо поименованныхъ, изъ всякаго стекла съ декоративною раздѣлкою, какъ-то: съ вытравленными или рисованными узорами, живописью, эмалью, позолотою, посеребреніемъ, украшеніями изъ мѣди, мѣдныхъ сплавовъ и другихъ матеріаловъ, а также издѣлія, поименованныя въ пунктахъ 2, 3 и 4 сей (77) статьи, съ присоединеніями другихъ матеріаловъ, хотя-бы не служащими для ихъ украшенія; стеклянная вата; стеклянные ткани и издѣлія изъ нихъ	—	51	45	—	—	—	25 ¹⁾	—
	п. 6. Листовое стекло дугое и литое, нешлифованное и неполированное, толщиною въ 5 миллиметровъ и менѣе:								

¹⁾ также въ корзинахъ.

Статьи тарифа.	Наименованіе товаровъ.	Число процентовъ для вычета на тару.							
		Различная упаковка.	Ящики.	Бочки.	Мѣшки.			Плетенки.	
					Одинок.	Двойн.	Тройн.	Одинок.	Двойн.
77	а) бѣлое, полубѣлое и натурального бутылочнаго цвѣта, гладкое, безъ узоровъ и украшеній, мѣрою поверхности до 480 кв. вершковъ	—	15	—	—	—	—	—	—
	въ двойныхъ ящикахъ	25	—	—	—	—	—	—	—
	б) такое-же, мѣрою поверхности отъ 480 до 960 кв. вершк. включительно и всякой мѣры цвѣтное, въ массѣ крашеное, и молочное, гладкое, безъ узоровъ и украшеній	—	15	—	—	—	—	—	—
	въ двойныхъ ящикахъ	25	—	—	—	—	—	—	—
	в) бѣлое и полубѣлое гладкое, безъ узоровъ и украшеній, мѣрою поверхности свыше 960 квадратныхъ вершковъ; всякой мѣры и цвѣта выпуклое, волнистое, рифленое, узорное, жилковатое, матованное и съ вплавленною проволочною сѣткою.	—	15	—	—	—	—	—	—
	въ двойныхъ ящикахъ	25	—	—	—	—	—	—	—
78	п. 7. Листовое стекло толщиною въ 5 миллиметровъ и менѣе съ декоративною раздѣлкою и фотографическія пластинки:								
	а) всякое съ декоративною раздѣлкою и другими украшеніями и живописью, а также сборное въ свинцовой, мѣдной и т. п. оправѣ	—	16	—	—	—	—	—	—
	б) стеклянныя фотографическія пластинки, крытыя пленками	—	15 ¹⁾	—	—	—	—	—	—
	п. 1. Зеркальныя стекла обработанныя: матованныя, шлифованныя и полированные, листовое стекло нелитое, полированное, величиною:								
	до 50 кв. вершковъ включительно	—	20	—	—	—	—	—	—
	тѣ-же—въ двойныхъ ящикахъ	25	—	—	—	—	—	—	—
п. 3. Стекла, въ пунктѣ 1 сей статьи поименованныя, съ подводкою, а равно листовое стекло всякое толщиною свыше 5 миллиметровъ съ декоративною раздѣлкою и другими украшеніями и живописью, а также сборное въ свинцовой, мѣдной и т. п. оправѣ:									

1) въ ящикахъ, выложенныхъ внутри жестию или цинкомъ 25⁰/₀.

Статьи тарифа.	Наименованіе товаровъ.	Число процентовъ для вычета на тару.							
		Различная упаковка.	Ящики.	Бочки.	Мѣшки.			Плетенки.	
					Оди-нок.	Двойн.	Тройн.	Оди-нок.	Двойн.
	до 50 кв. вершковъ включительно тѣ-же—въ двойныхъ ящикахъ	—	20	—	—	—	—	—	—
79	п. 2. Коксъ	25	—	—	—	—	—	—	—
82	Гарпіусъ или канифоль, галлипотъ, смола для пивсаровъ	—	10	15 ²⁾	2	—	—	5	—
83	Асфальтъ и гудронъ:								
	п. 1. Асфальтовый камень (руда) неизмель- ченный	—	15	17	2	—	—	5	—
	п. 2. То-же измельченный	—	15	17	2	—	—	5	—
	п. 3. Гудронъ въ твердомъ видѣ, асфальто- вая мастика, всякіе плавкіе асфальты	—	15	31 ²⁾	1 ²⁾	—	—	5	—
	гудронъ въ жидкомъ видѣ	—	—	12	—	—	—	—	—
84	Нефть сырая черная и неочищенная всякая.	—	—	16	—	—	—	—	—
85	Жидкіе продукты перегонки нефти (керосинъ, фотогенъ, масла: соляровое, парафиновое, смазочное, нефтяной ээиръ, газолинъ, ли- гроинъ, бензинъ и т. п.)	—	—	17	—	—	—	—	—
	въ жестянкахъ	12	—	—	—	—	—	—	—
	въ желѣзныхъ, мѣдныхъ и цинковыхъ со- судахъ.	20	—	—	—	—	—	—	—
	въ стеклянныхъ сосудахъ, хотя-бы опле- тенныхъ соломой, въ корзинахъ и безъ оныхъ	30	—	—	—	—	—	—	—
	въ каменныхъ сосудахъ, хотя-бы опле- тенныхъ соломой или въ корзинахъ и безъ оныхъ.	40	—	—	—	—	—	—	—
86	Скипидаръ или скипидарное масло и терпен- тинъ, всякіе.	—	—	17	—	—	—	—	—
	въ двойныхъ бочкахъ	30	—	—	—	—	—	—	—
	въ жестянкахъ	12	—	—	—	—	—	—	—
	въ стклянкахъ.	30 ¹⁾	—	—	—	—	—	—	—
	въ каменныхъ сосудахъ	40 ¹⁾	—	—	—	—	—	—	—
87	Гумми, камеди, камедистыя смолы и баль- замы:								
	п. 1. Всякіе, кромѣ особо поименованныхъ; сплавленный янтарь не въ дѣлѣ; аравій- ская камедь во всякомъ видѣ и акороид- ная камедистая смола	—	15	10	1 ¹⁾ / ₄	1 ¹⁾ / ₂	3	3	—
	п. 2. Каучукъ и гуттаперча въ сыромъ видѣ,								

1) Хотя бы оплетенныхъ соломой, въ корзинахъ и безъ оныхъ.

2) См. ниже распоряж. Мин. Фин. 23 дек. 1908 г. (Прим. сост.)

Статьи тарифа.	Наименованіе товаровъ.	Число процентовъ для вычета на тару.							
		Различная упаковка.	Ящики.	Бочки.	Мѣшки.			Плетенки.	
					Оди-нок.	Двойн.	Тройн.	Оди-нок.	Двойн.
	а также каучуковые отбросы, негодные къ употребленію въ качествѣ издѣлій	—	18	16	1 ^{1/2}	1 ^{1/2}	3	3	—
	п. 3. Ладанъ простой	—	15	12	2	4	6	5	8
	манна, ассафетида, бѣлковина	—	13	7	2	4	6	5	8
	п. 4. Амбра сѣрая, бальзамы толуанскій и перуанскій, стираксъ, ладанъ росный; благовонныя смолы, въ парфюмерномъ дѣлѣ употребляемыя	—	14	12	—	—	—	—	—
	бальзамы перуанскій и толуанскій, стираксъ; благовонныя смолы, въ парфюмерномъ дѣлѣ употребляемыя:								
	въ жестянкахъ	12 ¹⁾	—	—	—	—	—	—	—
	въ желѣзныхъ, цинковыхъ и мѣдныхъ сосудахъ	20 ¹⁾	—	—	—	—	—	—	—
	въ стеклянныхъ сосудахъ	30 ¹⁾	—	—	—	—	—	—	—
	въ каменныхъ сосудахъ	40 ¹⁾	—	—	—	—	—	—	—
	п. 5. Камфора:								
	а) сырая	}	13	7	2	4	6	5	8
	б) очищенная								
88	п. 1. Резина въ растворѣ:								
	въ жестянкахъ	12	—	—	—	—	—	—	—
	въ желѣзныхъ, цинковыхъ и мѣдныхъ сосудахъ	20	—	—	—	—	—	—	—
	въ стеклянныхъ сосудахъ	30	—	—	—	—	—	—	—
	въ каменныхъ сосудахъ	40	—	—	—	—	—	—	—
90	Соли естественныя всякія, особливо непоименованныя, неочищенныя; рассолы (крейцнахскій и др.), въ томъ числѣ сельдяной; минеральныя грязи, — привозимыя въ бочкахъ, ящикахъ и т. п. большихъ помещеніяхъ	—	10	10	1	2	3	5	8
	въ жестянкахъ	12	—	—	—	—	—	—	—
91	Сѣра:								
	п. 1. Въ сыромъ видѣ, неочищенная комовая	}	6	6	1	2	3	5	8
	п. 2. Очищенная, сѣрный цвѣтъ								
92	Сурьма или антимоній:								
	п. 1. Въ сыромъ видѣ	}	6	4	—	—	—	—	—
	п. 2. Въ металлическомъ видѣ								
93	Борныя минералы, борная кислота и бура:								
	п. 1 Борныя минералы: борокальцитъ, борацитъ и т. п., а также бура сырая не очищенная (боркасъ, тинкаль)	}	7	7	1	2	3	5	8
	п. 2. Борная кислота неочищенная								
	п. 3. Бура очищенная въ кристаллахъ, порошокъ и обезвоженная								

1) та-же тара полагается и на всякіе бальзамы и жидкіе продукты, пропускаемые по п. 1 ст. 87 тарифа.

Статьи тарифа.	Наименованіе товаровъ.	Число процентовъ для вычета на тару.							
		Различная упаковка.	Ящики.	Бочки.	Мѣшки.			Плетенки.	
					Одинок.	Двойн.	Тройн.	Одинок.	Двойн.
94	Магнезитъ:								
	п. 1. Природный, въ кускахъ	—	—	6	1	2	3	—	—
	п. 2. Тотъ-же молотый	—	10	4	1/2	2	3	—	—
	п. 3. Магнезитъ жженный								
95	п. 1. Винный камень (кремортартаръ) сырой (неочищенный), виннокислая известь сырая (неочищенная)	—	7	8	1	2	3	5	8
96	Тяжелый шпатъ, витеритъ:								
	п. 1. Тяжелый шпатъ и витеритъ природные, въ кускахъ	—	10	4	1	2	3	5	8
	п. 2. Тѣ-же молотые								
	п. 3. Баритъ сѣрноокислый (blanc fixe) и углекислый, искусственно приготовленные. баритъ сѣрноокислый, въ тѣстообразномъ видѣ								
		—	6	6	—	—	—	—	—
97	Стронціанитъ (углекислый стронціанъ) и целестинъ (сѣрно-кислый стронціанъ), природные, въ кускахъ и порошокъ	—	—	6	2	4	—	—	—
98	Амміачные препараты:								
	п. 1. Нашатырь (хлористый аммоній)	—	8	13	1	2	3	5	8
	амміакъ: углекислый и азотнокислый; амміакъ жидкій (нашатырный спиртъ)	—	8	13	—	—	—	—	—
	въ жестянкахъ	12 ¹⁾	—	—	—	—	—	—	—
	въ желѣзныхъ сосудахъ	20 ¹⁾	—	—	—	—	—	—	—
	въ стеклянныхъ сосудахъ, оплетенныхъ соломой и безъ оной или въ корзинахъ и безъ оныхъ	30 ¹⁾	—	—	—	—	—	—	—
	въ каменныхъ сосудахъ, оплетенныхъ соломой и безъ оной или въ корзинахъ и безъ оныхъ	40 ¹⁾	—	—	—	—	—	—	—
	п. 2. Амміакъ сѣрноокислый	—	8	8	1	2	3	5	8
99	Мышьякъ въ металлическомъ видѣ, бѣлый (мышьяковистая кислота), красный и желтый	15 ²⁾	—	—	—	—	—	—	—
100	Синь-кали и хромовыя соли:								
	п. 1. Синь-кали желтое, соли хромовой кислоты, растворимыя въ водѣ (хромъ-пикъ, хромъ-кали, хромъ-натръ).	—	7	7	1	2	3	5	8
	п. 2. Синь-кали красное								
101	Квасцы аллюминіевые и сѣрноокислый глиноземъ:								
	п. 1. Квасцы кристаллическіе	—	7	7	1	2	3	—	—

¹⁾ настоящая тарная скидка относится и ко всѣмъ амміачнымъ препаратамъ, упоминаемымъ въ ст. 98 тарифа.

²⁾ независимо отъ рода и качества упаковокъ.

Статьи тарифа.	Наименованіе товаровъ.	Число процентовъ для вычета на тару.							
		Различная упаковка.	Ящики.	Бочки.	Мѣшки.			Плетенки.	
					Оди-нок.	Двойн.	Тройн.	Оди-нок.	Двойн.
	п. 2. Квасцы перекаленные и всякіе въ порошокъ	—	7	7	1	2	3	—	—
	сѣрноокислый глиноземъ	—	7	7	1/2	2	3	—	—
102	Окиси (водныя и безводныя): барія (ѣдкій баритъ), стронція (ѣдкій стронціанъ) и алюминія (гидратъ глинозема)	—	10	10	1	2	3	—	—
103	Селитра:								
	п. 2. Обыкновенная (азотнокислое кали)	—	10	10	1	2	3	—	—
104	п. 1. Хлористый магній, сѣрноокислая магнезія (горькая соль), хлористый кальцій: неочищенные	—	8	8	1	2	3	5	8
	въ желѣзныхъ барабанахъ	2 1/2	—	—	—	—	—	—	—
105	Натръ и кали:								
	п. 1. Сода (натръ углекислый) и поташъ (кали углекислое)	—	10	6	1	2	3	5	8
	п. 2. Натръ двууглекислый, кали двууглекислое	—	10	8	1	2	3	5	8
	п. 3. Натръ ѣдкій (сода каустическая), кали ѣдкое:								
	а) неочищенные	—	10	13	—	—	—	—	—
	б) очищенные	—	10	10	—	—	—	—	—
	въ желѣзныхъ барабанахъ	3	—	—	—	—	—	—	—
	п. 4. Натръ сѣрноокислый средній (глауберова соль)	—	10	4	1/2	1/2	3	5	8
	п. 5. Натръ сѣрноокислый, натръ сѣрнистокислый (средній и кислый), натръ сѣрноватистокислый, сѣрнистый натрій	—	10	7	1	2	3	5	8
	въ желѣзныхъ барабанахъ	3	—	—	—	—	—	—	—
	натръ и кали кремнекислые (растворимое стекло)	—	10	7	—	—	—	—	—
106	Укусный порошокъ (древесно-укуснокислая известь неочищенная)	—	10	10	1	2	3	5	8
107	Хлорная известь, бѣлильный щелокъ	—	10	10	—	—	—	—	—
108	Кислоты и сѣрнистый углеродъ:								
	п. 1. Сѣрная кислота:								
	а) камерная и купоросное масло	—	10	10	—	—	—	—	—
	б) дымящаяся, сѣрный ангидридъ								
	въ сосудахъ изъ листового желѣза, крытыхъ простыми металлами	12	—	—	—	—	—	—	—
	въ свинцовыхъ и чугунныхъ сосудахъ, а также въ простыхъ желѣзныхъ сосудахъ, некрытыхъ другими металлами	20	—	—	—	—	—	—	—

Статьи тарифа.	Наименованіе товаровъ.	Число процентовъ для вычета на тару.							
		Различная упаковка.	Ящики.	Бочки.	Мѣшки.			Плетенки.	
					Одинок.	Двойн.	Тройн.	Одинок.	Двойн.
	въ стеклянкахъ и каменныхъ сосудахъ, привозимыхъ въ деревянныхъ ящикахъ:								
	на ящики	10	—	—	—	—	—	—	—
	на стклянки и каменные сосуды	16	—	—	—	—	—	—	—
	въ стеклянныхъ сосудахъ, оплетенныхъ соломой и безъ оной, или въ корзинахъ и безъ оныхъ	20	—	—	—	—	—	—	—
	въ каменныхъ сосудахъ, хотя-бы оплетенныхъ соломой, въ корзинахъ и безъ оныхъ	40	—	—	—	—	—	—	—
	п. 2. Сѣрнистый углеродъ:								
	въ желѣзныхъ бочкахъ котельной работы.	20	—	—	—	—	—	—	—
	п. 3. Азотная кислота въ стеклянныхъ сосудахъ, хотя-бы оплетенныхъ соломой, въ корзинахъ и безъ оныхъ	25	—	—	—	—	—	—	—
	въ желѣзныхъ бочкахъ	15	—	—	—	—	—	—	—
	въ каменныхъ сосудахъ, хотя-бы оплетенныхъ соломой, въ корзинахъ и безъ оныхъ	40	—	—	—	—	—	—	—
	Соляная кислота	—	10	10	—	—	—	—	—
	въ стеклянныхъ сосудахъ, хотя-бы оплетенныхъ соломой, въ корзинахъ и безъ оныхъ	22	—	—	—	—	—	—	—
	въ каменныхъ сосудахъ, хотя-бы оплетенныхъ соломой, въ корзинахъ и безъ оныхъ.	40	—	—	—	—	—	—	—
	п. 4. Уксусная кислота.	—	10	10	—	—	—	—	—
	въ стеклянныхъ сосудахъ, хотя-бы оплетенныхъ соломой, въ корзинахъ и безъ оныхъ.	30	—	—	—	—	—	—	—
	въ каменныхъ сосудахъ, хотя-бы оплетенныхъ соломой, въ корзинахъ и безъ оныхъ	40	—	—	—	—	—	—	—
	п. 5. Винно-каменная кислота.	—	10	7	1	2	3	5	8
	въ жестянкахъ	12	—	—	—	—	—	—	—
	въ стеклянныхъ сосудахъ.	30	—	—	—	—	—	—	—
	въ каменныхъ сосудахъ	40	—	—	—	—	—	—	—
	п. 6. Кислоты: бензойная, лимонная, фосфорная, хромовая.	—	20	10	—	—	—	—	—
	дубильная (танинъ).	—	25	12	2	4	6	5	8
	привозимая: въ жестянкахъ	12 ¹⁾	—	—	—	—	—	—	—
	въ стеклянныхъ сосудахъ.	30 ¹⁾	—	—	—	—	—	—	—
	въ каменныхъ сосудахъ	40 ¹⁾	—	—	—	—	—	—	—
	п. 7. Салициловая.	—	—	—	—	—	—	—	—
	п. 8. Орѣшковая (галловая и пирогалловая).	—	20	10	—	—	—	—	—

Примѣчаніе 1. Соли указанныхъ въ пунктахъ 4, 5, 6, 7 и 8 сей (108) статьи кислотъ, кромѣ особо поименованныхъ, пропускаемыя по симъ пунктамъ.

вычетъ на тару производится въ размѣрѣ, установленномъ для соответственныхъ кислотъ.

1) та-же тара полагается и на кислоты, пропускаемыя по п.п. 7 и 8 ст. 108 тарифа.

Статьи тарифа.	Наименованіе товаровъ.	Число процентовъ для вычета на тару.							
		Различная упаковка.	Ящики.	Бочки.	Мѣшки.			Плетенки.	
					Одинок.	Двойн.	Тройн.	Одинок.	Двойн.
109	Купоросы:								
	п. 1. Желѣзный и зеленый	—	10	6	1/2	2	3	5	8
	п. 2. Мѣдный, кромѣ безводнаго.	—	8	10	1	2	3	5	8
	зальцбургскій (смѣсь сѣрноокислыхъ солей: желѣза и мѣди), цинковый или бѣлый; хлористый цинкъ	—	8	8	1	2	3	5	8
110	Соли и препараты, заключающіе золото, платину и серебро.	—	10	10	—	—	—	—	—
111	п. 1. Антрахинонъ	—	13	7 1/2	1	2	3	5	8
	п. 2. Рвотный камень, сурьма фтористая, молочно-кислая и щавелево-кислая, а также ихъ двойныя соли.	—	13	16	1	2	3	5	8
	<i>Примѣчаніе общее.</i> На товары, показанные въ статьяхъ 100, 105, 107, 109, 110, 111 и 116, привозимые въ стеклянныхъ, каменныхъ, желѣзныхъ и жестяныхъ сосудахъ, слѣдуетъ вычитать на тару проценты, установленные для такихъ сосудовъ по ст. 98 сей Табели.								
115	Эфиръ (сѣрный), коллодіумъ:								
	въ жестянкахъ	12	—	—	—	—	—	—	—
	въ желѣзныхъ, цинковыхъ и мѣдныхъ сосудахъ.	20	—	—	—	—	—	—	—
	въ стеклянныхъ сосудахъ	30	—	—	—	—	—	—	—
	въ каменныхъ сосудахъ	40	—	—	—	—	—	—	—
	Хлораль, хлороформъ:								
	въ жестянкахъ	12	—	—	—	—	—	—	—
	въ желѣзныхъ, цинковыхъ и мѣдныхъ сосудахъ	20	—	—	—	—	—	—	—
	въ стеклянныхъ сосудахъ	30	—	—	—	—	—	—	—
	въ каменныхъ сосудахъ		—	—	—	—	—	—	—
116	Опій и лактукарій.	—	25 ¹⁾	—	—	—	—	—	—
117	Масла растительныя и глицеринъ неочищенный.								
	п. 1. Жирныя (оливковое, деревянное, лавровое, хлопчатниковое и т. п.), кромѣ особо поименованныхъ; олифа или варенбе масло.	—	—	17	—	—	—	—	—
	въ воловьихъ шкурахъ	6 1/2	—	—	—	—	—	—	—
	въ бараньихъ и козьихъ шкурахъ.	2 1/2	—	—	—	—	—	—	—

1) хотя-ы съ трухою и обитые жезью.

Статьи тарифа.	Наименованіе товаровъ.	Число процентовъ для вычета на тару.							
		Различная упаковка.	Ящики.	Бочки.	Мѣшки.			Плетенки.	
					Одинок.	Двойн.	Тройн.	Одинок.	Двойн.
	въ жестянкахъ	8	—	—	—	—	—	—	—
	въ желѣзныхъ, цинковыхъ и мѣдныхъ сосудахъ	20	—	—	—	—	—	—	—
	въ стеклянныхъ сосудахъ	30	—	—	—	—	—	—	—
	въ каменныхъ сосудахъ	40	—	—	—	—	—	—	—
	масло какао	—	13	—	—	—	—	—	—
	масло какао въ кипахъ	2	—	—	—	—	—	—	—
	п. 2. Клещевинное (рициновое), ализариновое масло	—	—	17	—	—	—	—	—
	въ жестянкахъ	6	—	—	—	—	—	—	—
	въ желѣзныхъ, цинковыхъ и мѣдныхъ сосудахъ	20	—	—	—	—	—	—	—
	въ стеклянныхъ сосудахъ	30	—	—	—	—	—	—	—
	въ каменныхъ сосудахъ	40	—	—	—	—	—	—	—
	п. 3. Кокосовое и пальмовое масла	—	—	17	—	—	—	—	—
	въ воловьихъ шкурахъ	6 ^{1/2}	—	—	—	—	—	—	—
	въ бараньихъ и козьихъ шкурахъ	2 ^{1/2}	—	—	—	—	—	—	—
	въ жестянкахъ	12	—	—	—	—	—	—	—
	въ желѣзныхъ, цинковыхъ и мѣдныхъ сосудахъ	20	—	—	—	—	—	—	—
	въ стеклянныхъ сосудахъ	30	—	—	—	—	—	—	—
	въ каменныхъ сосудахъ	40	—	—	—	—	—	—	—
	п. 5. Глицеринъ неочищенный	—	—	17	—	—	—	—	—
	въ жестянкахъ	12	—	—	—	—	—	—	—
	въ желѣзныхъ, цинковыхъ и мѣдныхъ сосудахъ	20	—	—	—	—	—	—	—
	въ стеклянныхъ сосудахъ	30	—	—	—	—	—	—	—
118	Ароматическія воды безъ примѣси алкоголя, какъ-то: лавровишневая, перечной мяты, померанцевыхъ цвѣтовъ, розовая и т. п.	—	—	17	—	—	—	—	—
	въ жестянкахъ	12	—	—	—	—	—	—	—
	въ желѣзныхъ, цинковыхъ и мѣдныхъ сосудахъ	20	—	—	—	—	—	—	—
	въ стеклянныхъ сосудахъ	30	—	—	—	—	—	—	—
	въ каменныхъ сосудахъ	40	—	—	—	—	—	—	—
119	п. 3. Эфирныя и благовонныя масла природныя и искусственныя, приготовленныя безъ примѣси спирта:								
	въ жестянкахъ	12	—	—	—	—	—	—	—
	въ желѣзныхъ, цинковыхъ и мѣдныхъ сосудахъ	20	—	—	—	—	—	—	—
	въ стеклянныхъ сосудахъ	48	—	—	—	—	—	—	—
	въ каменныхъ сосудахъ		—	—	—	—	—	—	—
120	п. 2. Мыло всякое, кромѣ косметическаго	—	9	—	—	—	—	—	—
	въ жестянкахъ	12	—	—	—	—	—	—	—
121	Лаки спиртовые и скипидарные; растворы смоль въ маслѣ (масляные лаки)	—	—	17	—	—	—	—	—
	въ жестянкахъ	12	—	—	—	—	—	—	—
	въ желѣзныхъ, цинковыхъ и мѣдныхъ сосудахъ	20	—	—	—	—	—	—	—

Статьи тарифа.	Наименованіе товаровъ.	Число процентовъ для вычета на тару.							
		Различная упаковка.	Ящики.	Бочки.	Мѣшки.			Плетенки.	
					Оди-нок.	Двойн.	Тройн.	Оди-нок.	Двойн.
	въ стеклянныхъ сосудахъ	30	—	—	—	—	—	—	—
	въ каменныхъ сосудахъ	40	—	—	—	—	—	—	—
122	Сургучъ, сургучная смола	—	13	15	—	—	—	—	—
123	Спички химическія зажигательныя, всякаго рода	—	10	10	—	—	—	—	—
124	п. 2. Кора дубильная и всякія естественныя дубильныя вещества, измельченныя въ порошокъ, кромѣ сумаха, пропускаемаго во всякомъ видѣ по п. 1 сей статьи	—	10	10	1	4	6	5	8
	п. 3. Дубильные экстракты:								
	всякіе, кромѣ галлусоваго и сумаховаго	—	10	10	1	2	3	5	8
	въ жестянкахъ	12	—	—	—	—	—	—	—
	въ желѣзныхъ, цинковыхъ и мѣдныхъ сосудахъ	20	—	—	—	—	—	—	—
	въ стеклянныхъ сосудахъ	30	—	—	—	—	—	—	—
	въ каменныхъ сосудахъ	40	—	—	—	—	—	—	—
125	Самородныя красильныя вещества:								
	п. 1. Растительныя, кромѣ особо поименованныхъ:								
	а) неизмельченныя; кверцитронъ во всякомъ видѣ; деревья красильныя въ полѣньяхъ и чуркахъ	—	10	10	1	2	3	—	—
	б) измельченныя въ порошокъ; деревья красильныя тертыя и крошенныя	—	10	10	1	2	3	5	8
	въ жестянкахъ	12	—	—	—	—	—	—	—
126	Орсель (кудбирь), орлеанъ (биксинъ), кашу (катеху); шитгельбъ	—	10	10	1	2	3	4	6
	въ жестянкахъ	12	—	—	—	—	—	—	—
127	Крапъ или марена толченая	—	10	10	1	2	3	—	—
	въ жестянкахъ	12	—	—	—	—	—	—	—
128	Индиго естественное и искусственное во всякомъ видѣ (кромѣ индиговаго экстракта и индиготина):								
	а) уложенный плотно	—	24	27	—	—	—	—	—
	б) насыпью	—	27	35	—	—	—	—	—
	в) всякій—въ цибикахъ	8	—	—	—	—	—	—	—
129	Кошениль и кошенильные препараты:								
	п. 1. Кошениль во всякомъ видѣ, кромѣ кошенильныхъ препаратовъ	—	14 ¹⁾	16 ¹⁾	2	3	4 ^{1/2}	—	—
	Кермесныя зерна	—	10	10	2	3	4 ^{1/2}	5	8
	п. 2. Кошенильные препараты всякіе, кошенильный карминъ	—	10	10	2	4	6	5	8

1) Съ внутреннею упаковкою въ мѣшкахъ и безъ оныхъ.

Статьи тарифа.	Наименованіе товаровъ.	Число процентовъ для вычета на тару.							
		Различная упаковка.	Ящики.	Бочки.	Мѣшки.			Плетенки.	
					Одинок.	Двойн.	Тройн.	Одинок.	Двойн.
	въ жестянкахъ	12	—	—	—	—	—	—	—
	въ стеклянныхъ сосудахъ	30	—	—	—	—	—	—	—
	въ каменныхъ сосудахъ	40	—	—	—	—	—	—	—
130	Берлинская лазурь и парижская синь, ультрамаринъ (природный, искусственный и зеленый); синька всякая.	—	15 ¹⁾	10	2	4	6	5	8
	въ жестянкахъ	12	—	—	—	—	—	—	—
131	Бѣлила свинцовыя.	—	8	5	—	—	—	—	—
	„ цинковыя.	—	8	12	—	—	—	—	—
132	Сурикъ свинцовый.	—	8	4	—	—	—	—	—
133	Краски мѣдныя (въ томъ числѣ яръ-мѣдянка) и мѣдно-мышьяковистыя.	—	10	15	—	—	—	—	—
	въ двойныхъ ящикахъ.	15	—	—	—	—	—	—	—
	въ жестянкахъ	12	—	—	—	—	—	—	—
	въ стеклянныхъ сосудахъ	30	—	—	—	—	—	—	—
134	Красильные препараты:								
	п. 1. Всякіе, особо непоименованные, красильные, а также галлусовый и сумаховый экстракты; краповые препараты (кромѣ поименованныхъ въ ст. 135).	—	10	13	2	4	6	5	8
	п. 2. Экстракты: сафлорный (картаминъ) и орселевый—во всякомъ видѣ; индиговый (индиго-карминъ)—въ тѣстѣ и жидкій; гематинъ сухой.	—	—	—	—	—	—	—	—
	тѣ же—въ жестянкахъ.	12	—	—	—	—	—	—	—
	въ желѣзныхъ, цинковыхъ и мѣдныхъ сосудахъ	20	—	—	—	—	—	—	—
	въ каменныхъ сосудахъ	40	—	—	—	—	—	—	—
	въ стеклянныхъ сосудахъ	30	—	—	—	—	—	—	—
135	Ализаринъ, ализариновый лакъ и всякія органическія красящія вещества синтетическія (пигменты), ихъ основанія и лейко-соединенія, а также смѣси и соединенія пигментовъ съ неорганическими основаніями и солями (пигментные лаки, баканы и пр.).	—	10	12	2	4	6	5	8
	Въ жестянкахъ, привозимыхъ въ деревянныхъ ящикахъ или бочкахъ:								
	на ящики и бочки.	10	—	—	—	—	—	—	—
	на жестянки.	8	—	—	—	—	—	—	—
	въ каменныхъ сосудахъ	40	—	—	—	—	—	—	—
	въ стеклянныхъ сосудахъ	30	—	—	—	—	—	—	—
	въ жестянкахъ	12	—	—	—	—	—	—	—
	Индиготинъ (индиговый экстрактъ въ сухомъ видѣ).	—	10	10	2	4	6	5	8
	въ жестянкахъ	12	—	—	—	—	—	—	—

1) въ ящикахъ одинокихъ и двойныхъ, въ холстѣ и безъ онаго.

Статьи тарифа.	Наименованіе товаровъ.	Число процентовъ для вычета на гару.							
		Различная унаковка.	Ящики.	Бочки.	Мѣшки.			Плетенки.	
					Одинок.	Двойн.	Тройн.	Одинок.	Двойн.
	въ стеклянныхъ сосудахъ	30	—	—	—	—	—	—	—
	въ каменныхъ сосудахъ	40	—	—	—	—	—	—	—
136	Краски миниатюрныя въ плиткахъ, порошкахъ, на раковинахъ и въ пузыряхъ; тушь китайская.	—	10	10	—	—	—	—	—
137	Краски и красильныя вещества, особо непоименованныя, всякія краски съ подцвѣткою незначительнымъ количествомъ органическаго пигмента или тертыя на водѣ, клейкихъ растворахъ, маслѣ и т. п.; краски съ примѣсью ускоряющихъ высыханіе веществъ, если онѣ не подлежатъ оплатѣ пошлиной по высшей ставкѣ; вакса.	—	10	10 ¹⁾	2	4	6	5	8
	въ жестянкахъ	12 ²⁾	—	—	—	—	—	—	—
	въ двойныхъ ящикахъ.	15 ²⁾	—	—	—	—	—	—	—
	въ двойныхъ бочкахъ	15 ²⁾	—	—	—	—	—	—	—
	въ стеклянныхъ сосудахъ	30 ²⁾	—	—	—	—	—	—	—
	въ каменныхъ сосудахъ	40 ²⁾	—	—	—	—	—	—	—
	въ желѣзныхъ, цинковыхъ и мѣдныхъ сосудахъ	20 ²⁾	—	—	—	—	—	—	—
	Чернила всякія, жидкія и сухія.	—	10	15	—	—	—	—	—
	въ ящикахъ со стеклянками.	50	—	—	—	—	—	—	—
	въ бочкахъ съ каменной посудой.	60	—	—	—	—	—	—	—
138	Руды металлическія и минеральныя:								
	п. 1. Всякія, кромѣ графита и свинцовой руды.	—	7	7	1/2	1	—	—	—
	п. 2. Свинцовая.	—	—	—	—	—	—	—	—
139	п. 2. Чугунъ марганцевый (ферроманганъ), кремнистый, хромистый, въ штыкахъ (свинкахъ), лому и стружкахъ.	—	—	4	—	—	—	—	—
140	п. 1. Желѣзо полосовое и сортовое.	—	6	—	—	—	—	—	—
	п. 3. Желѣзо тонкосортное.	—	5	—	—	—	—	—	—
	п.п. 3 и 4. Желѣзо листовое всякое.	—	5	5	—	—	—	—	—
141	Жестъ (луженое листовое желѣзо), хотя-бы лакированная, печатанная узорами и покрытая муаре, листовое желѣзо раскрашенное, покрытое лакомъ, цинкомъ, мѣдью, никелемъ и другими простыми металлами	—	6	7	1	2	—	—	—
142	п. 1. Сталь полосовая и сортовая	—	6	—	—	—	—	—	—
	п. 3. „ тонкосортная	—	5	—	—	—	—	—	—
	п.п. 3 и 4. Сталь листовая всякая	—	5	5	—	—	—	—	—
143	Мѣдь, алюминій, кобальтъ, висмутъ, кадмій и другіе особо непоименованныя металлы, кромѣ никкеля; мѣдь зеленая, томпакъ, аржантинь (нейзильберъ, новое серебро),								

1) съ днами со штукатуркою или безъ оной
2) та-же тара полагается и на чернила всякія.



Статьи тарифа.	Наименованіе товаровъ.	Число процентовъ для вычета на тару.								
		Различная упаковка.	Ящики.	Бочки.	Мѣшки.			Плетенки.		
					Одинок.	Двойн.	Тройн.	Одинок.	Двойн.	
	британскій металлъ и всякіе другіе металлическіе сплавы, кромѣ особо поименованныхъ:									
	п. 1. Въ штыкахъ, слиткахъ, стружкахъ, опилкахъ, лому и порошокѣ	—	10	4	—	—	—	—	—	—
	никкель въ штыкахъ, слиткахъ, стружкахъ, опилкахъ, лому и порошокѣ	—	7	4	—	—	—	—	—	—
	п. 2. Металлы и металлическіе сплавы, поименованные въ ст. 143, кромѣ алюминія, — въ полосахъ, прутьяхъ и листахъ, хотя-бы шлифованныхъ и полированныхъ или съ нанесенными прокаткою или штампованіемъ на поверхностяхъ ихъ рисунками	—	9	4	—	—	—	—	—	—
	алюминій въ полосахъ, прутьяхъ и листахъ, хотя бы шлифованныхъ и полированныхъ или съ нанесенною прокаткою или штампованіемъ на поверхностяхъ ихъ рисунками	—	20	—	—	—	—	—	—	—
144	Олово:									
	п. 1. Въ свинкахъ, прутьяхъ и лому	—	10	4	1	2	—	—	—	—
	п. 2. Въ листахъ, хотя-бы шлифованныхъ и полированныхъ, подводка зеркальная; свинцовые листы, покрытые оловомъ, а также оловянные и свинцовые, покрытые оловомъ, листы, окрашенные или покрытые цвѣтнымъ лакомъ.	—	6	6	1	2	—	—	—	—
145	Ртуть:									
	въ кожаныхъ мѣшкахъ съ бочками	15	—	—	—	—	—	—	—	—
	въ стеклянныхъ сосудахъ	15	—	—	—	—	—	—	—	—
	въ каменныхъ сосудахъ	20	—	—	—	—	—	—	—	—
	въ чугунныхъ и желѣзныхъ сосудахъ.	20	—	—	—	—	—	—	—	—
146	Свинецъ:									
	п. 1. Въ свинкахъ и лому	—	8	8	—	—	—	—	—	—
	глетъ, зильберглетъ, свинцовая зола	—	8	3	—	—	—	—	—	—
	п. 2. Въ руляхъ, листахъ, проволока и трубахъ	—	8	7	—	—	—	—	—	—
	въ сверткахъ на деревянныхъ палкахъ, обвязанныхъ соломю	4	—	—	—	—	—	—	—	—
	п. 3. Гартблей или типографскій металлъ (сплавъ свинца съ сурьюю и оловомъ), не въ дѣлѣ	—	7	4	—	—	—	—	—	—
147	Цинкъ:									
	п. 1. Въ свинкахъ, лому и порошокѣ, а также цинковая зола и пыль	}	7	3 1/2	—	—	—	—	—	—
	п. 2. Въ листахъ, хотя-бы шлифованныхъ и полированныхъ, а также въ прутьяхъ; цинковые листы, крытые никкелемъ или другими простыми металлами									

Статьи тарифа.	Наименование товаровъ.	Число процентовъ для вычета на тару.							
		Различная упаковка.	Ящики.	Бочки.	Мѣшки.			Плетенки.	
					Одинок.	Двойн.	Тройн.	Одинок.	Двойн.
150	п. 2. Чугунная эмалированная посуда.	—	23	14	—	—	—	—	—
151	Гвозди желѣзные кованые	—	7	7	1	2	—	—	—
153	Желѣзные и стальные издѣлія, кромѣ особо поименованныхъ, обдѣланные, обточенные, полированные, шлифованные, бронзированные или инымъ образомъ обработанные, съ частями дерева, мѣди и ея сплавовъ, или безъ нихъ:								
	п. 1. Всякія, кромѣ поименованныхъ въ пунктѣ 2-мъ	—	6	6	—	—	—	—	—
154	Жестяныя издѣлія:								
	п. 1. Всякія, а также изъ листового желѣза: крытыя лакомъ, эмалью, цинкомъ и другими простыми металлами, или отдѣланные окраскою, кромѣ подходящихъ подъ пунктъ 2-ой сей статьи	—	36	30	—	—	—	—	—
	п. 2. Тѣ-же издѣлія, съ позолотою, живописью или другими украшеніями	—							
155	Проволока:								
	п. 1. Желѣзная и стальная всякая, въ томъ числѣ проволока луженая, крытая цинкомъ или другими простыми металлами.	—	6	4	1	2	—	—	—
	п. 2. Мѣдная, иаъ мѣдныхъ сплавовъ и изъ всякихъ поименованныхъ въ статьѣ 143 металловъ и металлическихъ сплавовъ, въ томъ числѣ проволока луженая, крытая цинкомъ или другими простыми металлами	—	10	5	1	2	—	—	—
156	Проволочныя издѣлія:								
	п. 1. Желѣзные и стальные:								
	а) всякія, кромѣ особо поименованныхъ.	—	13	—	1	2	—	—	—
	б) гвозди проволочные, рѣзные, подковные; заклепки и шплинты; гвозди изъ ковкого чугуна; колючая проволока для изгородей.	—	7	7	1	2	—	—	—
	колки для фортепіанъ	—	4	4	—	—	—	—	—
	в) проволока желѣзная и стальная (хотя бы луженая и крытая цинкомъ), обтянутая волокнистыми матеріалами или гуттаперчею; канаты и троссы проволочные, желѣзные и стальные	—	7	5	1	2	—	—	—
	г) карды и кардоленты	—	16	—	—	—	—	—	—
	п. 2. Мѣдная, изъ мѣдныхъ сплавовъ и изъ всякихъ въ ст. 143-ей поименованныхъ металловъ или металлическихъ сплавовъ:								
	а) всякія, кромѣ особо поименованныхъ.	—	12	—	1	2	—	—	—

Статьи тарифа.	Наименованіе товаровъ.	Число процентовъ для вычета на тару.							
		Различная упаковка.	Ящики.	Бочки.	Мѣшки.			Плетенки.	
					Одинок.	Двойн.	Тройн.	Одинок.	Двойн.
	п. 3. Электрическія лампочки накаливанія:								
	а) въ оправѣ	—	—	40	—	—	—	—	—
	б) безъ оправы	—	—	45	—	—	—	—	—
176	Тряпье и бумажная масса:								
	п. 1 лит. б. Тряпье шерстяное, а также обрѣзки шерстяныхъ тканей, не составляющіе образчиковъ (ст. 218), при длинѣ не болѣе одного аршина и ширинѣ не болѣе одного вершка: въ кипахъ.	2 ¹ / ₂	—	—	—	—	—	—	—
	п. 4. лит. а. Масса, приготовленная химическимъ способомъ (целлюлоза, масса изъ тряпья, соломы, торфа и проч.)—сухая, съ содержаніемъ воды менѣе 50 ⁰ / ₀ : кипы въ холстѣ съ обручами.	1	—	—	—	—	—	—	—
177	п. 2 л. е. Бумага папиросная не въ книжкахъ.	—	27	—	—	—	—	—	—
180	Шелкъ:								
	п. 1. Коконны—въ кипахъ.	3	—	—	—	—	—	—	—
	п. 2. Шелковые отбросы и шелковая рвань всякая—нечесаные—въ кипахъ.	3	—	—	—	—	—	—	—
	п. 3. Шелковая вата или шелковые отбросы расчесанные—некрашенные и крашенные—въ кипахъ.	2 ¹ / ₂	—	—	—	—	—	—	—
	п. 4. Сырецъ или грежъ—въ кипахъ.	2 ¹ / ₂	—	—	—	—	—	—	—
181	Шерсть и пуша нечесаная, непряденая:								
	п. 1. Грязная и мытая, некрашенная; шерстяные очески, концы и отбросы—некрашенные, хотя-бы кардованные:								
	въ кипахъ.	1 ¹ / ₂	—	—	—	—	—	—	—
	п. 2. Крашенная; искусственная и тертая; шерстяные очески, концы и отбросы,—крашенные, хотя-бы кардованные; смѣсь растительныхъ волоконъ съ шерстью:								
	въ кипахъ.	2	—	—	—	—	—	—	—
182	Хлопокъ трепаный, кардованный; бумажная вата, хотя-бы проклеенная въ листахъ; хлопчатобумажные очески всякіе:								
	п. 1. Некрашенные:								
	въ кипахъ.	4 ¹ / ₂	—	—	—	—	—	—	—
	п. 2. Крашенные; хлопокъ крашенный:								
	въ кипахъ.	3	—	—	—	—	—	—	—
	п. 3. Вата гигроскопическая и антисептическая.	—	10	10	2	4	6	5	8
	въ кипахъ.	4 ¹ / ₂	—	—	—	—	—	—	—

Статьи тарифа.	Наименованіе товаровъ.	Число процентовъ для вычета на тару.								
		Различная упаковка.	Ящики.	Бочки.	Мѣшки.			Плетенки.		
					Одинок.	Двойн.	Тройн.	Одинок.	Двойн.	
183	Бумажная пряжа:									
	п. 1. Низшихъ номеровъ, ниже № 38 (англійскаго обозначенія):									
	а) суровая	}	18 ¹⁾	10 ¹⁾	—	—	—	—	—	—
	б) бѣлая и крашеная (кромѣ крашеной въ адрианопольскій красный цвѣтъ) и мерсеризованная									
	в) крашеная въ адрианопольскій красный цвѣтъ									
	тѣ-же—въ кипахъ	3	—	—	—	—	—	—	—	—
	п. 2. Отъ № 38 до № 60 (англійскаго обозначенія), не включая послѣдняго:									
	а) суровая	}	15 ¹⁾	15 ¹⁾	—	—	—	—	—	—
	б) бѣлая, крашеная и мерсеризованная									
	тѣ-же—въ кипахъ									
п. 3. Отъ № 60 до № 80 (англійскаго обозначенія включительно):										
а) суровая	}	18 ¹⁾	15 ¹⁾	—	—	—	—	—	—	
б) бѣлая, крашеная и мерсеризованная										
п. 4. Вышихъ номеровъ, выше № 80 (англійскаго обозначенія):										
а) суровая	}	18 ¹⁾	15 ¹⁾	—	—	—	—	—	—	
б) бѣлая, крашеная и мерсеризованная										
тѣ-же—въ кипахъ	3	—	—	—	—	—	—	—	—	
184	п.п. 1 и 2. Пряжа изъ волокнистыхъ матеріаловъ, поименованныхъ въ пунктахъ 2 и 3 статьи 179—некрученая (до и свыше № 70 англійскаго обозначенія).	—	15	15	—	—	—	—	—	—
	въ кипахъ	3	—	—	—	—	—	—	—	—
185	п. 1, п. 2 и примѣчаніе 1. Шелкъ крученый и пряденый всякій	—	22	—	—	—	—	—	—	—
	въ кипахъ	4	—	—	—	—	—	—	—	—
	на катушкахъ	—	35	35	—	—	—	—	—	—
186	Шерсть чесаная, пряденая и крученая:									
	п. 1. Чесаная:									
	а) некрашеная	}	18	—	—	—	—	—	—	
	б) крашеная									
	въ кипахъ	2	—	—	—	—	—	—	—	
	п. 2. Пряденая, некрашеная и крашеная (до и свыше № 57 по метрической системѣ).									
	навернутая на катушки	—	18	15	—	—	—	—	—	—
	навернутая на сквозныя бумажныя трубочки	—	24 ²⁾	35 ²⁾	—	—	—	—	—	—
	навернутая на короткія бумажныя трубочки	—	24 ²⁾	30 ²⁾	—	—	—	—	—	—
	въ кипахъ	3	22 ²⁾	17 ²⁾	—	—	—	—	—	—

1) хотя-бы пряжа была намотана на короткія или сквозныя бумажныя трубочки.

2) та же пара и для шерсти крученой.

Статьи тарифа.	Наименованіе товаровъ.	Число процентовъ для вычета на тару.														
		Различная упаковка.	Ящики.	Бочки.	Мѣшки.			Плетенки.								
					Одинок.	Двойн.	Тройн.	Одинок.	Двойн.							
214	п. 3. Крученая—некрашенная и крашенная (до и свыше № 57 по метрической системѣ).	41/2	22	—	—	—	—	—	—							
	п. 4. Фасонная всякая (съ петельками, глазками, кольцами и т. п.)—некрашенная и крашенная.									—	—	—	—	—	—	—
	въ кипахъ.									—	—	—	—	—	—	—
216	п.п. 2 и 3. Шерсть пряденая и крученая, приготовленная для основы, намотанная на валы.	—	30	30	—	—	—	—	—							
	Стеклярусъ, бусы и бисеръ стеклянный, металлическій и изъ другихъ простыхъ материаловъ:	—	13	10	—	—	—	—	—							
	Примѣчаніе 2. Аспидныя доски.	—	15	—	—	—	—	—	—							
Б. Съ отпускного сахара.																
	Русскій сахаръ при вывозѣ за границу въ бочкахъ и ящикахъ еловыхъ, сосновыхъ и изъ другихъ легковѣсныхъ деревъ, вѣсомъ не менѣе 25 пудовъ брутто.	7	—	—	—	—	—	—	—							
	въ бочкахъ и ящикахъ дубовыхъ, ясеневыхъ, осиновыхъ и изъ другихъ тяжеловѣсныхъ деревъ.	9	—	—	—	—	—	—	—							
	для мѣшковъ	—	—	—	1	2	3	—	—							
	При вывозѣ рафинада въ Персію и Азіатскую Турцію въ кошмахъ или войлокахъ, наличный вѣсъ опредѣляется посредствомъ взвѣшиванія, а при вывозѣ въ ящикахъ, вѣсомъ не болѣе 5 1/2 пуд. брутто, на тару полагается	28	—	—	—	—	—	—	—							
Примѣчаніе къ таблицы для вычета на тару:																
На товары, привозимые въ стеклянныхъ, каменныхъ и металлическихъ сосудахъ, вставленныхъ въ ящики съ опилками, сверхъ тары, установленной на означенные сосуды, на ящики съ опилками скидывается 10% бруттового вѣса.																

РАСПОРЯЖЕНІЕ МИН. ФИНАНСОВЪ 23 ДЕК. 1908 Г. (Собр. узак. 1909 г ст. 107).

Министръ Финансовъ призналъ необходимымъ внести нижеслѣдующія измѣненія въ утвержденную Министромъ Финансовъ 9 февраля 1906 года таблицу для вычета на тару съ привозныхъ и отвозныхъ товаровъ:

- 1) (Ст. 7) для фруктовъ и ягодъ сухихъ всякихъ, кромѣ особо выдѣленныхъ въ тарѣ (изюма не въ сахарѣ и винныхъ ягодъ), установить скидку на ящики въ 12%.
- 2) Установленную для гарпіуса (ст. 82) % скидку на бочки въ 15% сохранить лишь для гарпіуса въ американской упаковкѣ (вѣсъ бочки до 15 пудовъ), для гарпіуса же во французской упаковкѣ (вѣсъ бочки свыше 15 пудовъ) установить тару 8%.

ТОВАРЫ ПРОПУСКАЕМЫЕ

СОГЛАСНО РАЗЪЯСНЕНІЯМЪ Д. Т. Сб.

ПО МАТЕРІАЛУ ИЗДѢЛІЙ

по соотвѣтственнымъ статьямъ тарифа.

(Расположены въ алфавитномъ порядкѣ).

Арматура для электрическаго освѣщенія см. люстры.

Баллоны стеклянные съ дистиллированной водой: баллоны—по матеріалу, вода—безиошинно (Ц. 1910 г. № 520).

Бра, см. люстры.

Брезенты, привозимые при вагонахъ — по матеріалу издѣлій. (Ц. 1896 г. № 12608). См. также подъ ст. 194.

Буксы вагонныя, привозимыя въ разобранномъ видѣ, приготовленныя изъ

Бѣлье, находящееся въ салонъ-вагонахъ см. посуда.

чугуна, желѣза и мѣди — по матеріалу издѣлій отдѣльныхъ частей. (Ц. 1895 г. № 1403).

Гвозди проволочные, приготовленные изъ различныхъ матеріаловъ, подлежатъ пропуску по матеріалу, имѣющему наиболѣе существенное тарифное значеніе въ оныхъ. (Ц. 1893 г. № 11144). См. также подъ ст. 149.

Гири и разновѣсы, кромѣ чугунныхъ, желѣзныхъ и стальныхъ — по матеріалу издѣлій, при чемъ разновѣсы, хотя-бы были привезены вмѣстѣ съ вѣсами и составляли ихъ необходимую принадлежность, должны быть очищаемы самостоятельно отъ вѣсовъ. (Ц. 1894 г. № 20969).

Глушители звука при двигателяхъ, представляющіе простые чугунные сосуды — по соотв. статьямъ, по матеріалу. (Ц. 1907 г. № 626).

„Дерматоидъ“, «негамсидъ», товаръ, представляющій ткань, покрытую составомъ изъ химически обработанной клѣтчатки—по соотв. статьямъ тарифа, по матеріалу ткани. (Ц. 1902 г. № 7907).

Жестянки, имѣющіяся при телѣжкахъ для перевозки молока см. кувшины.

Зажимы для бумагъ—по соотвѣтственнымъ статьямъ тарифа, по матеріалу издѣлій (Ц. 1909 г. № 18782).

Затворы, автоматическіе для дверей, состоящіе изъ чугунныхъ рычаговъ и чугунной коробки, въ которой заключена пружина—по матеріалу издѣлій. (Ц. 1909 г. № 5962).

Издѣлія съ примѣсью торфа—по соотв. ст. по свойству и назначенію матеріала и издѣлій. (Ц. 1894 г. № 21902).

Издѣлія, въ составъ коихъ шелковая синель входитъ не какъ основной матеріалъ, а какъ добавочное украшеніе, пропускать по соотв. статьямъ, по матеріалу издѣлій, съ соотв. надбавкой за шелковое украшеніе, при чемъ въ вязаныхъ и басонныхъ издѣліяхъ, для отнесенія ихъ къ соотв. литерѣ ст. 205 и примѣч., шелковая синель должна приниматься въ расчетъ при опредѣленіи поверхности шелка, согласно прим 6 къ ст.ст. 183—209. (Ц. 1903 г. № 15942).

Издѣлія хлопчатобумажныя въ видѣ прошивокъ и обшивокъ, исполненныя ткачествомъ — по матеріалу. (Ц. 1894 г. № 21903). См. также подъ ст. 187.

Издѣлія съ шурупной винтовой нарезкой кромѣ шурупныхъ винтовъ, пропускать по соотвѣтственнымъ ст., по матеріалу издѣлія. (Ц. 1899 г. № 20248). См также подъ ст. 152.

Ирригаторы см. кружки эмарховскія.

Кастеты ручные не составляютъ секретнаго оружія и если они скрыты

въ другихъ предметахъ, напр. въ палкахъ, подлежатъ свободному пропуску, съ оплатою пошлиною по матеріалу. (Ц. 1889 г. № 4982).

Кнопки, петельки и сшивки для бумагъ, приготовленныя изъ простыхъ матеріаловъ—по матеріалу издѣлій. (Ц. 1894 г. № 13655).

Колодки деревянные для сапожниковъ, равно и др. имъ подобныя издѣлія, приготовленныя изъ одного или нѣсколькихъ матеріаловъ—не по ст. 161, а по матеріалу издѣлій. (Ц. 1895 г. № 23127).

Колпачки для калильнаго свѣта изъ волокнистыхъ матеріаловъ необожженныя, хотя-бы и пропитанныя минеральнымъ составомъ—по матеріалу издѣлій. (Ц. 1905 г. № 2543).

Кольца металлическія для ключей изъ одного или нѣсколькихъ металловъ—по преобладающему матеріалу издѣлій. (Ц. 1894 г. № 23084).

Кружки эмарховскія или ирригаторы, пропускать: металлическіе сосуды—по соотв. статьямъ тарифа, по матеріалу, изъ коего они изготовлены, а гуттаперчевыя трубки съ наконечниками—по ст. 169 п. 1, наравнѣ съ хирургич. инструментами. (Ц. 1884 г. № 2644).

Кувшины и жестянки, имѣющіеся при телѣжкахъ двухколесныхъ ручныхъ для перевозки молока, оплачиваются отдѣльно, по матеріалу. (Ц. 1887 г. № 13242). См. также подъ ст. 173.

Кухонныя дамскія, приготовленныя изъ металлической проволоки или изъ мишурныхъ лентъ—по матеріалу издѣлій. (Ц. 1894 г. № 21903).

Лодки, привозимыя въ разобранномъ видѣ—по соотвѣтственнымъ статьямъ, по матеріалу издѣлій. (Ц. 1885 г. № 1182).

Люстры, бра, канделябры и т. п. арматуры изъ простыхъ металловъ, хотя-бы снабженныя проводниками и замыкателями для электрическаго освѣщенія—по матеріалу издѣлій. (Ц. 1895 г. № 2969).

Марля, въ отрѣзкахъ различной величины, пропитанная сулемою, іодоформомъ, салициловою, карболовою, тимоловою и др. имъ подобными кислотами или антисептическими веществами—по матеріалу ткани. (Ц. 1893 г. № 6768).

Маски см. рукава резиновые.

Машинки для сшивки и регистровки бумагъ—по матеріалу издѣлій. (Ц. 1895 г. № 2969).

Мебель старинная—по подлежащимъ ст. тарифа, смотря по матеріалу. (Ц. 1883 г. № 13055).

Мѣшечки, изъ одной только (плюшевой и бархатной) ткани—по матеріалу ткани. (Ц. 1894 г. № 21510). См. также подъ ст. 215.

Мясорубки, предназначенныя не для промышленныхъ и торговыхъ заведеній, какъ кухонныя принадлежности—по матеріалу издѣлій. (Ц. 1909 г. № 5962).

Обшивки, см. издѣлія хлопчатобумажныя.

Пажы металлическіе для дамскихъ платьевъ—по матеріалу издѣлій. (Ц. 1894 г. № 10117).

Пегамондъ см. дерматоидъ.

Петельки для бумагъ см. кнопки.

Подмышники для платья изъ тканыхъ и вязаныхъ матерій—по матеріалу издѣлій. (Ц. 1893 г. № 11387).

Подушки мебельныя, состоящія изъ деревяннаго остова, крытаго кожей или тканями—по ст. 61 п. 5; таковыя-же подушки безъ деревяннаго остова—по соотв. статьямъ тарифа, въ зависимости отъ покрывающаго матеріала и отдѣлки. (Ц. 1906 г. № 3379).

Посуда, бѣлье и т. п., находящіяся въ желѣзнодорожныхъ салонъ-вагонахъ съ буфетами, кромѣ мебели, ковровъ и другой необходимой обстановки—по матеріалу издѣлій. (Ц. 1896 г. № 12608). См. также подъ ст. 174.

Прессы копировальныя, какъ канцелярскія принадлежности—по матеріалу издѣлій. (Ц. 1909 г. № 5962).

Приборы копировальныя и множительныя съ относящимися къ нимъ принадлежностями для копировки—по матеріалу сихъ издѣлій. (Ц. 1894 г. № 22199).

Принадлежности, необходимыя для развѣски духовъ въ мелкія помѣщенія, привозимыя отдѣльно—по матеріалу издѣлій. (Ц. 1894 г. № 21902).

Принадлежности къ паровымъ котламъ—по соотв. ст. тарифа. (Ц. 1883 г. № 21156).

Принадлежности къ водянымъ насосамъ, какъ рукава и трубы, пропускать по соотв. статьямъ—по матеріалу, независимо отъ того, будутъ-ли они при

везены отдѣльно отъ насосовъ или же въ одномъ съ послѣдними транспортѣ. (Ц. 1884 г. № 14302). См. также подъ ст. 167.

Принадлежности пулеметовъ, ихъ запасныя части и части, отдѣльно привозимыя, кромѣ нижепоименованныхъ пропускать по соотв. статьямъ тарифа, по матеріалу издѣлій. Пулеметы не ручныя, лафеты на колесахъ и треноги къ нимъ, а равно приспособленія для перевозки въюкомъ пулеметовъ, треногъ и патронныхъ ящиковъ (шарнирные ленточки съ подвѣсками), какъ изготовленные преимущественно изъ желѣза съ незначительнымъ присоединеніемъ въ пулеметахъ мѣди, а въ ленточкахъ и подвѣскахъ кожи (въ видѣ обтяжки ею оцинкованныхъ желѣзныхъ частей), пропускать по ст. 153 п. 1. Патронныя ленты къ пулеметамъ, изготовленные изъ матеріала подобнаго брезенту, пропускать по ст. 194. Простыя ящики для патронныхъ лентъ, деревянные, крытые лакомъ или окрашенные, пропускать по ст. 61 п. 2. Двуколки одноконныя для возки пулеметовъ, патронныхъ ящиковъ и принадлежностей пропускать по ст. 173 п. 4, какъ повозки для тяжестей. Конскую аммуницію къ въючнымъ приспособленіямъ (потники, ремешки, уздечки, подпруги, подушки и т. п.) пропускать, какъ сѣдельно-шорныя издѣлія, по ст. 57 п. 4. (Ц. 1906 г. № 9437).

Ткани ворсовые и ленты съ ворсомъ бумажнымъ или изъ другихъ простыхъ волокнистыхъ матеріаловъ и съ примѣсью шелка въ количествѣ, не превосходящемъ 20% отъ числа всѣхъ нитей, образующихъ эти ткани, подлежатъ оплатѣ пошлиной соотвѣтственно матеріалу, съ надбавкою 20% на основаніи примѣчанія 4 къ ст. ст. 183—209 конвенц. тарифа (Ц. 1906 г. № 13420). См. также подъ прим. къ ст. 183—209.

Пробочники желѣзные, приготовленные частью изъ желѣза и стали, частью изъ проволоки—по преобладающему (по вѣсу) матеріалу. (Ц. 1897 г. № 2020).

Прошивки, см. издѣлія хлопчатобумажныя.

Пружины стальные, барабанныя (плоскія) и круглыя какъ имѣющія различное примѣненіе въ техникѣ, не составляющія принадлежности къ часовому механизму—по соотв. статьямъ тарифа, по матеріалу. (Ц. 1892 г. № 14043 и 1908 г. № 36932). См. также подъ ст. 171.

Пылеочистители, см. устройство.

Разновѣсы см. гири.

Рукава, резиновые и другіе, служащіе для провода. воздуха подъ пожарныя маски—по соотвѣт. статьямъ—по матеріалу издѣлій. (Ц. 1903 г. № 11770). См. также подъ ст. 167.

Ручки дверныя—по матеріалу ручекъ, а не стержней, на которыхъ онѣ насажены. (Ц. 1891 г. № 20996).

Сани для катанія съ горъ, независимо отъ размѣра—по матеріалу (Ц. 1909 г., № 34804).

Синель, см. издѣлія, въ составъ коихъ входитъ синель.

Сосуды мѣдныя, служащія упаковкою привозныхъ товаровъ—по матеріалу издѣлій. (Ц. 1883 г. № 10717).

Сшивки для бумагъ см. кнопки.

Ткани волосяныя съ примѣсью другихъ матеріаловъ—по матеріалу примѣси (Ц. 1899 г. № 6238).

Трубы мѣдныя, служащія проводниками пара изъ котла въ паровую машину, и желѣзныхъ пароходныхъ колесъ, какъ не относящіяся къ конструкціи паровой машины,—по матеріалу издѣлій (Ц. 1909 г. № 5962).

Устройства разнаго рода, состоящія изъ насосовъ и приспособленій для задерживанія пыли, хотя и могущія служить для достиженія той же цѣли, что и спеціальныя пылеочистители, но конструктивно въ одно цѣлое не сязанныя, какъ неподходящія подъ техническое понятіе машины или аппарата, подлежатъ пропуску по соотвѣтственнымъ статьямъ тарифа въ зависимости отъ конструкціи и матеріала входящихъ въ устройство предметовъ, подобно тому, какъ это установлено при пропускѣ лифтовъ и разнаго рода заводскихъ устройствъ, не составляющихъ одной машины (Ц. 1910 г. № 9070).

Футляры деревянные для швейныхъ машинъ, какъ составляющіе необходимую принадлежность сихъ послѣднихъ—по ст. 167, если привезены вмѣстѣ съ машинами, и по матеріалу издѣлія, если привезены отдѣльно. (Ц. 1893 г. № 25922).

Чаны деревянные, привезенные въ разобранномъ видѣ, вмѣстѣ съ принадлежащими къ нимъ желѣзными обручами—по матеріалу. (Ц. 1886 г. № 604).

Части башенныхъ часовъ, не составляющія полныхъ часовъ—по соотв. статьямъ, по матеріалу, а не по п. 5 ст. 171. (Ц. 1892 г. № 14043).

Части замковъ привозимыя отдѣльными штуками—по соотв. статьямъ тарифа, по матеріалу. (Ц. 1888 г. № 7696).

Части зонтичныхъ каркасовъ (спицы, металлическіе стержни), указанные въ конвенціонномъ постановленіи къ пункту 3 лит. а ст. 211, привезенныя отдѣльными предметами или соединенными въ группы, но въ общей совокупности не составляющія каркасовъ въ разобранномъ видѣ подлежатъ пропуску по соотвѣтственнымъ статьямъ тарифу по матеріалу издѣлія. (Ц. 1906 г. № 6905). См. также подъ ст. 211.

Части подтяжекъ — по матеріалу издѣлій. (Ц. 1886 г. № 604).

Шинковки пропускать по преобладающему по вѣсу матеріалу. (Ц. 1905 г. № 10398).

Ящички для миниатюрныхъ красокъ, привозимые отдѣльно, безъ красокъ— по соотвѣтствующимъ статьямъ тарифа, по матеріалу издѣлій (Ц. 1910 г. № 23604).

Тщательный досмотръ нѣкоторыхъ товаровъ.

Къ ст. 13. Департаментомъ Тамож. сборовъ получено свѣдѣніе, будто-бы нѣкоторыя тамож. учрежденія подъ видомъ горчицы сухой неприготовленной пропускаютъ порошкообразную горчицу приготовленную и наоборотъ. Обращая на это сообщеніе вниманіе тамож. учреждений, Д. Т. Сб. предлагаетъ таможняамъ: при досмотрѣ сихъ товаровъ не довольствоваться ихъ внѣшнимъ видомъ, но непременно разсматривать и ихъ качества, т. е. составляютъ-ли вышеупомянутыя вещества чистый порошокъ горчицы, безъ примѣси другихъ веществъ, или это готовый фабрикатъ изъ горчичнаго порошка, кореньевъ, сахара, съ примѣсью или безъ примѣси уксуснаго экстракта или уксусныхъ жидкостей. Въ случаѣ сомнѣнія въ качествахъ товара, образцы товара представлять въ Деп. для примѣненія. (Ц. 1890 г. № 5936).

Къ ст. 27. Въ послѣднее время замѣчено, что винный спиртъ красноватаго цвѣта, крѣпостью въ 82°, съ незначительной примѣсью уксусной кислоты для приданія спирту запаха и вкуса, былъ привезенъ черезъ одну изъ пограничныхъ таможенъ съ пошлиной, на уксусъ въ бочкахъ положенной.

Обращать болѣе строгое вниманіе при досмотрѣ на жидкость, которая будетъ объявляема уксусомъ, привозимую какъ въ бочкахъ, такъ и всякихъ другихъ мелкихъ сосудахъ, и во всѣхъ тѣхъ случаяхъ, когда встрѣчено будетъ таможеню недоразумѣніе относительно качества объявляемой уксусомъ жидкости, представлять въ Департаментъ, для освидѣтельствованія, пробу оной въ достаточномъ количествѣ (Ц. 1875 г. № 6563).

Къ ст. ст. 27 и 98. Въ нѣкоторымъ таможняамъ привезенъ былъ и объявленъ нашатырнымъ спиртомъ—по ст. 98 п. 1 тарифа винный спиртъ (алкоголь) въ 92° крѣпости, съ совершенно незначительною примѣсью, для приданія алкоголю запаха амміака, нашатырнаго спирта, который вливаніемъ сѣрной кислоты легко выдѣлялся и получался чистый алкоголь.

Поименованный въ 98 ст. п. 1 тарифа нашатырный спиртъ состоитъ изъ воды, насыщенной амміакомъ и не долженъ содержать алкоголя. При досмотрѣ товара, объявляемаго нашатырнымъ спиртомъ, обращать строгое вниманіе, не заключается ли въ ономъ алкоголь. (Ц. 1871 г. № 11527).

Къ ст. 34. Въ виду поступившихъ въ Д. Т. Сб. заявленій о попыткахъ заграничныхъ купцовъ ввозить черезъ нѣкоторыя таможни свинину и приготовленія изъ нея подъ видомъ продуктовъ не изъ свиного мяса, Департаментъ предписываетъ таможняамъ производить досмотръ всякаго рода мясныхъ продуктовъ и мяса возможно тщательно и, въ случаѣ какого-либо сомнѣнія, образцы для изслѣдованія представлять въ Департаментъ (Ц. 1896 г. № 13945).

Къ ст. 43. Д. Т. Сб. получено сообщеніе, будто бы нѣкоторыя таможенныя учрежденія—подъ видомъ клея мездриннаго и костяного, пропускаютъ желатину, привозимую въ толстыхъ плиткахъ (подготовленную на подобіе простого мездриннаго клея).

Въ устраненіе сего, Д. Т. Сб. предписываетъ таможняамъ обращать особенное вниманіе при досмотрѣ указаннаго клея и въ случаѣ сомнѣнія, образцы присылать въ Департаментъ для разсмотрѣнія. (Ц. 1888 г. № 4202).

Къ ст. 61. Изъ имѣющихся въ Д. Т. Сб. свѣдѣній видно, что нѣкоторые заграничные фабриканты, при высылкѣ изъ-за границы товаровъ, прибѣгаютъ нерѣдко, для обхода тарифа, къ слѣдующаго рода ухищренію:

Деревянные издѣлія съ инкрустациями изъ бронзы и перламутра присылаются загрунтованными толстымъ слоемъ краски, такъ что лишь по смытіи послѣдней можно обнаружить присутствіе инкрустациі.

Давая знать, для должнаго свѣдѣнія по тамож. вѣдомству, о такихъ попыткахъ обхода тарифа, Д. Т. Сб. предписываетъ таможнямъ обращать вниманіе на тщательный досмотръ вышеозначенныхъ товаровъ. (Ц. 1892 г. № 8509).

Къ ст. 61. При досмотрѣ въ одной изъ таможенъ часовыхъ корпусовъ столярной работы, крашенныхъ, обнаружено слѣдующее ухищреніе: по краямъ и на верху корпусовъ были наклеены фанерки крашенныя, подъ которыми оказались золоченыя тисненныя украшенія. Во избѣжаніе повторенія подобнаго ухищренія въ обходѣ тарифа, Департаментъ предлагаетъ таможнямъ обращать особенное вниманіе на тщательный досмотръ вышеупомянутаго товара. (Ц. 1893 г. № 14762).

Къ ст. 62. Изъ имѣющихся свѣдѣній въ Д. Т. Сб. оказывается, будто-бы нѣкоторыя таможни, подъ видомъ волокнистыхъ растительныхъ веществъ въ сыромъ видѣ, пропускаютъ части растений обработанныя, подходящія подъ смыслъ пункта 4 ст. 62. Обращая вниманіе на строгій досмотръ подобнаго рода товара, Д. Т. Сб. поручаетъ таможнямъ, въ случаѣ какихъ-либо сомнѣній или затрудненій въ примѣненіи соотв. статьи тарифа къ оному, образцы представлять въ Департаментъ на разсмотрѣніе. (Ц. 1901 г. № 703).

Къ ст. 66. Въ виду поступившихъ въ Д. Т. Сб. заявленій о томъ, что наждачные и другіе искусственные точильные круги и бруски пропускаются таможнями не по ст. 71, а по инымъ статьямъ, Департаментъ, принимая во вниманіе сходство указанныхъ издѣлій съ товарами, поименованными въ ст. ст. 72 п. 2 и 66 п. 4, поручаетъ таможнямъ при досмотрѣ означенныхъ товаровъ болѣе тщательно опредѣлять ихъ тарифное качество и, въ случаяхъ сомнѣнія, представлять образецъ на разсмотрѣніе департамента таможенныхъ сборовъ. (Ц. 1906 г. № 5731).

Къ ст. 76. Обращается особенное вниманіе на досмотръ фаянсовыхъ издѣлій финляндскаго производства, въ числѣ коихъ могутъ находиться и фарфоровыя издѣлія, подлежащія пропуску по ст. тарифа 76. (Ц. 1887 г. № 165).

Къ ст. 77. Д. Т. Сб. сообщено, будто-бы нѣкоторыя тамож. учрежденія, подъ видомъ битаго стекла, пропускаютъ натрѣ и калий кремнекислые, т. е. растворимое стекло (растворимые силикаты натрія и калия). Обращая на это сообщеніе вниманіе таможенныхъ учреждений, Д. Т. Сб. предлагаетъ таможнямъ при досмотрѣ стекла въ кускахъ и порошокъ не удовлетворяться внѣшнимъ видомъ товара, но непременно разсматривать и его свойство. Главные отличительные признаки растворимаго стекла въ кускахъ и въ порошокъ отъ обыкновеннаго стекла въ такомъ же видѣ слѣдующіе: измельченное растворимое стекло, какъ самое названіе показываетъ, при кипяченіи въ водѣ растворяется, оно непріятнаго содоваго запаха, жгучаго вкуса и щелочной реакціи, т. е. окрашиваетъ красную лакмусовую бумажку въ синій цвѣтъ. (Ц. 1888 г. № 4037).

Къ ст. 108. Въ послѣднее время появился въ торговлѣ твердый продуктъ таннина, по цвѣту и внѣшнему виду имѣющій сходство съ гарпіусомъ. Д. Т. Сб. считаетъ нужнымъ обратить на это обстоятельство особенное вниманіе таможенныхъ учреждений и предлагаетъ при досмотрѣ гарпіуса и др. смолнстыхъ веществъ, ему подобныхъ, не удовлетворяться внѣшнимъ видомъ товара, но непременно разсматривать и его свойства. Главные отличительные признаки твердаго таннина отъ гарпіуса и другихъ твердыхъ смоль: отсутствіе смолистаго запаха при разогрѣваніи, растворимость его въ водѣ, съ сильно вязущимъ вкусомъ, и темно-оливковая, даже черная окраска жидкости отъ раствора желѣзнаго купороса. Гарпіусъ и другія ему подобныя вещества въ водѣ не растворимы.—(Ц. 1886 г. № 297).

Къ ст. 112. Изъ имѣющихся въ Департаментѣ Таможенныхъ Сборовъ дѣлъ видно, что въ послѣднее время привозится изъ-за границы сырой винный спиртъ (этиловый), денатурированный древеснымъ спиртомъ, вслѣдствіе чего, какъ по запаху, такъ и по непріятному вкусу его легко можно принять за древесный (метиловый), пропускаемый по ст. 112 п. 1 тарифа. Обращая вниманіе таможенъ на такого рода товаръ, Департаментъ поручаетъ таможнямъ при пропускѣ спирта производить тщательное испытаніе онаго и, въ случаѣ какого-либо сомнѣнія, представлять образцы въ достаточномъ количествѣ, для изслѣдованія въ Деп. (Ц. 1896 г. № 6467).

Къ ст. 112. По имѣющимся въ Департаментѣ свѣдѣніямъ въ послѣднее время

привозится изъ-за границы борная кислота съ незначительною примѣсью угля. Такъ какъ присутствіе угля въ борной кислотѣ не можетъ произойти естественнымъ путемъ, а искусственное примѣшиваніе его къ борной кислотѣ можетъ производиться съ единственной цѣлью придать очищенной борной кислотѣ, подлежащей пропуску по п. 1 ст. 112, грязный видъ для пропуска, въ обходъ тарифа, какъ неочищенной, по п. 2 ст. 93 тар., и отдѣленія затѣмъ угля при помощи растворенія въ водѣ—Департаментъ Таможенныхъ Сборовъ, обращая на этотъ способъ вниманіе таможенныхъ учреждений, предлагаетъ таможнямъ въ случаѣ привоза изъ-за границы загрязненной борной кислоты не основываться на ея внѣшнемъ видѣ, но испытывать на присутствіе угольного порошка, посредствомъ растворенія въ кипящей водѣ, въ коей борная кислота цѣликомъ растворяется, а уголь остается нерастворимымъ. (Ц. 1907 г. № 6290).

Къ ст. 112. Въ послѣднее время въ привозѣ изъ-за границы появился продуктъ, напоминающій по внѣшнему виду и смолянному запаху при горѣніи гарпіусъ (канифоль), но представляющій въ дѣйствительности смоляное свинцовое мыло, подлежащее пропуску по ст. 112 п. 1. Обращая на это вниманіе таможенныхъ учреждений, Д. Т. Сб. предлагаетъ при пропускѣ гарпіуса и другихъ смолистыхъ веществъ удостовѣряться въ дѣйствительномъ качествѣ такого рода товаровъ слѣдующими способами: гарпіусъ, вообще смола, легко растворяется въ спиртѣ, а по сжиганіи оставляетъ лишь незначительное количество золы. Въ противоположность этому, смоляное свинцовое мыло въ спиртѣ нерастворимо и по сжиганіи оставляетъ значительное количество золы, содержащей окись свинца. Присутствіе свинца можетъ быть также открыто въ товарѣ кипяченіемъ его въ растворѣ ѣдкаго кали или натра, послѣ чего растворъ усредняется, а затѣмъ подкисляется соляной кислотой и разбавляется водою. Свинецъ открывается въ растворѣ прилитіемъ раствора іодистаго калия, отъ чего получается желтый осадокъ іодистаго свинца, растворимый въ горячей водѣ и выдѣляющійся изъ нея по охлажденіи въ видѣ характерныхъ золотистыхъ чешуекъ. (Ц. 1900 г. № 10225).

Къ ст. 112. По имѣющимся въ Департаментѣ Таможенныхъ сборовъ свѣдѣніямъ, подъ видомъ кріолита натурального молотаго привозятся изъ-за границы замѣняющіе его по назначенію разнаго рода химическіе препараты, какъ то: двойная соль фтористыхъ натрія и алюминія, кремнефтористый натрій и т. п., подлежащіе пропуску по статьѣ тарифа 112, п. 9, какъ химическіе продукты, особо непоименованные; Д. Т. Сб., обращая на это вниманіе таможенныхъ учреждений, предлагаетъ таможнямъ не удовлетворяться внѣшнимъ видомъ этого товара, но непременно подвергать его тщательному изслѣдованію, руководствуясь тѣмъ, что 1) кріолитъ натуральный, какъ молотый минераль, подъ микроскопомъ представляется состоящимъ изъ кусочковъ съ острыми ребрами разнообразной величины и формы, между тѣмъ какъ вышеуказанные препараты, какъ осажденные искусственно, состоятъ изъ однообразной величины и формы крупинокъ, и что 2) при кипяченіи натурального кріолита въ водѣ реакція послѣдней остается нейтральной, тогда какъ реакція водной вытяжки суррогатовъ кріолита всегда бываетъ или кислая или щелочная. (Ц. 1907 г. № 21078).

Къ ст. 113. Въ виду имѣвшихъ мѣсто случаевъ неправильнаго пропуска таможенными лѣкарственныхъ препаратовъ, Департаментъ, напоминая, что по ст. тарифа 113 пропускаются исключительно лѣкарства, разрѣшенныя ко ввозу Медицинскимъ Совѣтомъ и при томъ при точномъ соблюденіи циркуляра 1903 г. за № 31263, (см. въ отд. Справочныя свѣденія), поручаетъ таможнямъ обращать особое вниманіе на досмотръ этого рода товаровъ, въ виду бывшихъ попытокъ провозить составныя лекарственныя средства подъ видомъ другихъ товаровъ, а равно предлагать товароозяевамъ представлять вмѣстѣ съ образцами товаровъ, подлежащихъ разсмотрѣнію Медицинскаго Совѣта, одновременно и акты химическихъ изслѣдованій, произведенныхъ русскимъ или иностраннымъ компетентнымъ учрежденіемъ и описанія состава и способа приготовленія этихъ препаратовъ на русскомъ языкѣ, во избѣжаніе лишней потери времени въ производствѣ дѣла, такъ какъ Департаменту приходится въ каждомъ отдѣльномъ случаѣ требовать упомянутыя данныя, безъ коихъ Медицинскій Совѣтъ не входитъ въ разсмотрѣніе препровождаемыхъ ему образцовъ товара (Ц. 1908 г. № 13452).

Къ ст. 139. Д. Т. Сб., предписываетъ возможно тщательно опредѣлять качество досматриваемыхъ чугуновъ и въ случаѣ возникновенія сомнѣній представлять образцы въ Департаментъ для изслѣдованія. (Ц. 1901 г. № 944).

Къ ст. 172. При досмотрѣ въ одной изъ таможенъ піанино обнаружено слѣдующее ухищреніе: когда, по вынутіи піанино изъ ящика, отнята была задняя на-

ружная рама самага піанино, обтянутая шерстяною матерією и прикрѣпленная къ корпусу піанино желѣзными гвоздями и винтами, то оказалось, что къ задней деревянной стѣнѣ инструмента, совершенно плотной, раздѣленной деревянными брусками на 5 вертикальныхъ отдѣленій, прикрѣплены гвоздями двѣ коробки съ плюмажами, одна коробка съ бисеромъ и одинъ дамскій шелковый зонтикъ.

Такъ какъ подобные же случаи привоза контрабанды въ заграничныхъ піанино замѣчалось и прежде, то Д. Т. Сб. предлагаетъ таможнямъ обращать особенное вниманіе на тщательный досмотръ вышеупомянутыхъ инструментовъ. (Ц. 1886 г. № 27353)

Къ ст. 183. По имѣющимся въ Д. Т. Сб. свѣдѣніямъ, полученнымъ изъ вполне достовернаго источника, видно, что нѣкоторые таможенные экспедиторы при выпискѣ изъ-за границы, въ формѣ клубковъ, бечевки, подлежащей пропуску по ст. 190, употребляютъ слѣдующій пріемъ для обхода тарифа: почти все содержимое клубковъ состоитъ изъ оплачиваемыхъ пошлиною по ст. 183 нитокъ, обернутыхъ лишь 2—3 рядами бечевки и притомъ настолько плотно, что усмотрѣть подъ нею скрытый лучшій товаръ возможно только при тщательномъ разсмотрѣніи клубковъ. Департаментъ предписываетъ, поэтому, таможнямъ обращать вниманіе на тщательный досмотръ вышеозначеннаго товара. (Ц. 1885 г. № 3023).

Къ ст. 185. Въ одну изъ таможенъ были привезены бумажныя крашенныя нитки, накрученныя на деревянные валы. При досмотрѣ было обнаружено, что подъ нитками, на тѣхъ-же валахъ, намотанъ пряденый крашеный шелкъ, обернутый сверху бумагою. Товарополучатель, показавшій въ объявленіи качество товара неизвѣстнымъ, объяснилъ, что таковая упаковка бумаги вмѣстѣ съ шелкомъ объявляется назначеніемъ товара для производства плюша, имѣющаго бумажную основу и шелковый утокъ.

Д. Т. Сб. даетъ знать по таможенному вѣдомству о такомъ способѣ упаковки товара, во избѣжаніе возможности пропуска по ст. 183 тарифа товара, подлежащаго оплатѣ пошлиной по ст. тар. 185 (Ц. 1883 г. № 22310).

Къ ст. 209. Изъ имѣющихся въ Департаментѣ Таможенныхъ Сборовъ свѣдѣній видно, что нѣкоторые заграничные фабриканты, при высылкѣ изъ-за границы товаровъ прибѣгаютъ нерѣдко, для обхода тарифа, къ слѣдующаго рода ухищренію:

Галстухи мужскіе, подлежащіе пропуску по ст. тар. 209 нерѣдко присылаются скроенными и приложенными, но не сшитыми, подъ видомъ образцовъ матерій, пропускаемыхъ беспошлинно.

Давая знать, для должнаго свѣдѣнія, по таможенному вѣдомству, о такихъ попыткахъ обхода тарифа, Департаментъ Таможенныхъ Сборовъ предписываетъ таможнямъ обращать вниманіе на тщательный досмотръ вышеозначенныхъ товаровъ. (Ц. 1892 г. № 8509).

Къ ст. 212. Въ одной изъ таможенъ былъ обнаруженъ случай привоза стеклянныхъ пуговицъ, наизанныхъ на нитки и упакованныхъ какъ стеклярусъ, съ явной цѣлью ввести въ заблужденіе таможенныхъ чиновниковъ и сплатить товаръ меньшею пошлиной, чѣмъ надлежало. Обращая вниманіе таможенъ на это ухищреніе, Д. Т. Сб. предписываетъ производить досмотръ стекляруса съ особенной тщательностью. (Ц. 1884 г. № 8332).

Къ ст. 215. Изъ имѣющихся въ департаментѣ таможенныхъ сборовъ свѣдѣній видно, что нѣкоторые заграничные фабриканты при высылкѣ шпильекъ для дамскихъ шляпъ упаковываютъ шпильки въ коробкахъ такимъ образомъ, что сверху коробки находятся 4—5 картонокъ со шпильками, очищаемыми по ст. тар. 215 п. 2, внизу же коробки насыпью уложены шпильки со шлифованными искусственными камнями и, слѣдовательно, очищаемыя по пун. 1, той же статьи тарифа. Давая о семъ знать по таможенному вѣдомству, департаментъ таможенныхъ сборовъ обращаетъ вниманіе на тщательный досмотръ вышеупомянутаго товара. (Ц. 1910 г. № 164).

Къ ст. 226. Вслѣдствіе изъ таможенъ, что подъ видомъ сафлора и шафрана привозятся изъ заграницы подкрашенные лепестки цвѣтковъ различныхъ растений и преимущественно ноготковъ „*calendulae officinalis* (искусственный шафранъ), Д. Т. Сб. поручаетъ таможнямъ обращать особенное вниманіе на такого рода товаръ и, не довольствуясь его внѣшнимъ видомъ, а иногда и поддѣльнымъ запахомъ, разсматривать подкраску и качество самого товара. (Ц. 1890 г. № 8514).

Справочныя свѣдѣнія.

Простѣйшіе способы открытія мѣди въ растительныхъ консервахъ.

(Къ ст. 13 и 235).

Указаніемъ на присутствіе въ консервахъ солей мѣди, вообще искусственной подкраски, является чисто зеленая (блѣдная или яркая) окраска консервовъ, сохраняющаяся послѣ кипяченія ихъ въ теченіе 3-минуть въ разведенной сѣрной кислотѣ (1 часть концентрированной кислоты на 9—10 частей воды). Консервы, не содержащіе мѣди, послѣ этой операціи имѣютъ какъ внутри, такъ и снаружи слегка бурый или грязновато-буро-зеленый, вообще не чисто зеленый цвѣтъ. Эта реакція достаточно отчетлива только при значительныхъ примѣсяхъ мѣди и вообще можетъ служить лишь какъ предварительное испытаніе товара, не рѣшая, окончательнаго вопроса о присутствіи именно, солей мѣди. Окончательно удостовѣряются въ присутствіи мѣди слѣдующими реакціями:

1) Въ пробирку большого размѣра опускается щепотка испытуемаго (измельченнаго) товара и обливается въ избыткѣ чистой разведенной соляной кислотой (1 объемъ крѣпкой кислоты на 1—2 объема воды). Смѣсь слегка кипятится, при чемъ въ нее бросаютъ отъ времени до времени по одному кристаллику бертолетовой соли до распадена и полного обезцвѣченія испытуемаго вещества; затѣмъ пробирку охлаждають, приливають равный объемъ чистой воды и, давъ раствору отстояться, чистую жидкость испытываютъ. Если жидкость вполне свѣтла, то можно прямо приступить къ реакціи на мѣдь, если-же жидкость еще желта или буроватаго цвѣта, то ее снова нагрѣвають до кипѣнія и окисляютъ бертолетовой солью до полного исчезанія буроватаго цвѣта. По охлажденіи испытуемой жидкости, къ ней приливають осторожно 3—5 капель слабаго раствора «желтой соли» (железисто-синеродистый калий $K_4 Fe C_6 N_6$). Если мѣдь содержится, то при этомъ получается красно-бурая муть или окрашиваніе жидкости отъ розоваго до красноватаго, смотря по количеству мѣди. Присутствіе солей желѣза можетъ маскировать эту реакцію.

2) Мѣдь въ слабо солянокисломъ растворѣ, полученномъ при обработкѣ испытуемаго товара по предыдущему способу, можетъ быть обнаружена крупною. стальною иглою, подвѣшенной на ниткѣ и опущенною въ растворъ на половину длины. Въ присутствіи мѣди погруженная часть иглы становится, по прошествіи 1—2 сутокъ, красною или красноватою отъ осѣвшей мѣди.

3) 5—10 граммъ испытуемаго вещества кипятятъ 5—10 минутъ съ 25—50 куб. сант. чистой воды, подкисленной 5—10 каплями обыкновенной азотной кислоты. Испарившаяся жидкость добавляютъ чистою водою до первоначальнаго объема, охлаждають до комнатной температуры и опускають въ нее гальваническую пару спиралей. Гальваническая пара спиралей готовится изъ двухъ проволокъ (длиною 15—20 сантиметровъ, одной желѣзной, другой платиновой, прямые концы коихъ скручиваются вмѣстѣ; такая гальваническая пара способна разлагать слабо-кислые растворы солей мѣди (передъ употребленіемъ спиралей не мѣшаетъ ихъ обмыть спиртомъ или эфиромъ). Если въ испытуемомъ товарѣ имѣется мѣдь, то она отлагается на платиновой провололкѣ и послѣдняя становится мѣдно-красной. Если въ жидкости менѣе 0,002⁰/₀ мѣди, то она черезъ 10—15 минутъ можетъ не появиться и тогда слѣдуетъ испытуемую жидкость выпарить на $\frac{1}{5}$ — $\frac{1}{10}$ первоначальнаго объема, прибавить нѣсколько капель воднаго амміака, такъ, чтобы реакція была слабокислою, и въ этой жидкости повторить опытъ со спиралью. При содержаніи въ растворѣ 0,002⁰/₀ мѣди она выдѣляется ясно на спирали черезъ 1—2 часа. Иногда платиновая проволока можетъ покрыться желтымъ налетомъ, происходящимъ отъ выдѣленія на ней окиси желѣза и въ этомъ случаѣ присутствіе мѣди

можетъ быть открыто, если внести проволоку въ безцвѣтное пламя, которое, въ случаѣ присутствія мѣди, окрашивается на одинъ моментъ въ зеленый цвѣтъ, что и служить въ данномъ случаѣ повѣрочной реакціей.

Примѣчаніе. Входящая въ составъ гальванической пары желѣзная проволока отъ употребленія портится и должна быть всякій разъ перемѣняема; платиновая-же проволока не измѣняется—мѣдь удаляется съ нея послѣ каждаго изслѣдованія путемъ погруженія на нѣсколько секундъ въ азотную кислоту, послѣ чего она обмывается водою. (Ц. 1900 г. № 10289).

Досмотръ винъ и опредѣленіе ихъ крѣпости.

(Къ ст. 28).

Досмотръ винъ и опредѣленіе ихъ крѣпости должны производиться слѣдующимъ порядкомъ:

1) Всѣ привозимыя изъ-за границы вина подвергаются въ таможенныхъ испытнію для опредѣленія крѣпости, за исполненіемъ лишь винъ особо поименованныхъ въ циркулярѣ 1901 г. за № 3457, содержащихъ менѣе 13° спирта, крѣпость коихъ не подлежитъ провѣркѣ.

2) Для опредѣленія въ винахъ содержанія градусовъ алкоголя надлежитъ составлять генеральную пробу винъ по сортамъ, отдѣльно по каждой статьѣ объявленія, отбирая пробы отъ всѣхъ бочекъ каждаго сорта вина по возможности пропорціонально вмѣстимости каждой бочки.

3) Для приведенія, въ случаѣ надобности, въ извѣстность емкости бочекъ съ виномъ безъ перелива содержаемаго въ нихъ, исключать изъобщаго вѣса винъ съ тарою—18% на тару и полученный, такимъ образомъ, наличный вѣсъ приводить въ ведра, считая вѣсъ каждаго ведра вина соотвѣтствующимъ 30 фунтамъ.

Австро-Венгерскія:

- а) Тирольскія:
1. Blaufränkisch (красное) около 17,7°
 2. «Vino Santo» изъ «Castell Toblino» (ликерное) 16,4°
- б) Венгерскія выше 16°

II. Итальянскія:

- б) Сицилійскія:
1. Бѣлое около 17°
 2. Ликерное " 17,88°
 3. Comune de pasto (красное) " 16,6°
 4. Syracusa secco бѣлое " 16,4°
 5. Albanello Syracus, бѣлое " 16,8°
 6. Neracella Syracus, бѣлое " 16,7°
 7. Marsala Palermo, ликерное " 19,1°
 8. > del Aetna Trapani, ликерное " 17,3°
 9. > Inghilterra, ликерное " 19,7°
 10. > Parigi Palermo, ликерное " 18,4°
 11. > S. D. M. Qual Super, ликерное. " 19,4°
 12. > Vergine Italia Trapan, ликерное " 20,3°
 13. > Garibaldi, ликерное " 17,9°
 14. > Port, ликерное " 21,6°
 15. Zucco, ликерное " 18,5°
 16. > Amarena, ликерное " 17,5°
- б) Пьемонтскія:
1. Бѣлое " 16,5°
 2. Malvasia asti, ликерное " 16,3°
 3. Marsala Vergine Neapel, ликерное " 19,6°
- в) Сардинскія:
1. Бѣлое. " 17,84°
 2. Ликерное " 16,32°
 3. Vino nero Sassari (красное). " 16,7°
 4. Malvasia (ликерное). " 17,5°
- г) Ломбардское: Monte orobio Como (бѣлое) " 16°

- д) Тосканское: Vernaccia (бѣлое) " 16,4⁰
 е) Венеціанское: Бургундское бѣлое. " 16,4⁰

III. Испанскія.

1. Elda (Allicante) vino blanco seco " 16,6⁰
 2. " vino clarete dulce " 16,4⁰
 3. Alaque Alicante " 16,7⁰
 4. Alicante. " 16,03⁰
 5. Valencia vino Seco commun " 17,1⁰
 6. Lacrimae Cristi " 16,39⁰
 7. Sherry " 21,00⁰
 8. Red Star Sherry old finest. " 20,98⁰
 9. Medicinal Malagaset " 17,97⁰
 10. Malaga " 16,55⁰
 11. Sheri tipus (дессертное). " 17,18⁰
 12. Тенерифъ свыше 16⁰

IV. Португальскія.

1. Benavente, Estramadura Vinho bastardo около 18,4⁰
 2. Abranthes Estramadura Vinho tinto " 20,80⁰
 3. Celeiros, Lacrima branca " 20,6⁰
 4. Villa real, Tras-os Montes " 19,8⁰
 5. Real Campanhio dos vinhos de parto " 21,8⁰
 6. Портвейны (vintage old finest) " 21,3⁰
 7. Портвейнъ (бѣлый) " 19,8⁰
 8. " (красный) " 19,3⁰
 9. Madeira " 19,04⁰
 10. Madeira finest old reserve " 18,76⁰

V. Греческое.

1. Vino Santo " 17,27⁰

VI. Американское.

1. Angelica II (Калифорнія) " 21,0⁰

VI. Австралійскія:

1. Riesling Albury 1858 " 18,0⁰
 2. Muscat et Verdeilho (бѣлое) " 16,7⁰
 3. Hermitage (красное) " 16,7⁰

VIII.

1. Вермутъ (различн. происхожденія) свыше 16⁰
 2. Кагоръ (Франц.) " 16⁰

Ц. 1907 г. № 2258.

Алфавитный *) перечень лѣчебныхъ минеральныхъ водъ, натуральныхъ и искусственныхъ, оплачиваемыхъ, совокупно съ вѣсомъ посуды, по 1 руб. съ пуда, согласно примѣч. 1 ст. 32 Конвенц. Тарифа.

(Къ ст. 32).

Воды, привозимыя изъ Австро-Венгріи, Германіи и Франціи.

Аахенъ.	Анкеръ-Биттервассеръ.
Агнесъ-квелле.	Апента-Биттервассеръ.
Александрбадъ.	Арминіусъ-квелле соотв. Липпшпринге.
Алексисбадъ.	Ассмангаузенъ.
Алэ-Бюветъ.	Баденъ-Баденъ.

*) Перечень заключаетъ съ себѣ все воды, поименованныя въ прим. 2 и 3 къ ст. 32 конв. тар. и въ соответствующихъ циркулярахъ Д. Т. Сб.

- Бадъ-Наугеймъ.
 Балатонъ-Фуредеръ-Францъ-Иозефъ-квелле.
 Барросъ-квелле.
 Вартфаеръ-квелленъ
 (медиц. и Фюльквелле).
 Беатриксъ.
 Бертрихъ.
 Билинъ-Зауербрунненъ.
 Бирксадеръ-квелле.
 Бодокеръ-Матильденъ-квелле.
 Воклетъ.
 Ворсцекеръ-квелленъ
 (Гауптъ и Кошутъ-брунненъ).
 Вридъ-ле-бенъ.
 Врюкенау.
 Бурбонъ-ле-бенъ.
 Вурбуль.
 Бюссанъ-сентъ-Салмадъ.
 Валь-Доминикъ.
 „ -Пресъезъ.
 „ -сень-жанъ.
 „ -суръ-виварезъ.
 Веглезеръ-Въра-квелле.
 Вейльбахъ.
 Викъ-скуръ-Саръ.
 Вильдунгенъ.
 Висбаденъ.
 Виттель-грандъ-суръ.
 Виши-грандъ-гриль.
 „ -опиталь,
 „ -селестенъ.
 „ -сентъ-женерезъ.
 Вода Липикеръ, содерж. іодистый натръ.
 Вода Парадеръ, содерж. мышьякъ.
 Воды соляно-щелочныя, минеральныя, изъ
 источниковъ въ Іапикъ, Ласинъ и Апа-
 товаки.
 Галль-Тассило-квелле соотв. Тассилло.
 Гарбургеръ-кродоквелле.
 Гастейнъ-Гастейнеръ. *Георги Ридморъ*
 Геркулесъ-Биттервассеръ.
 Глейхенбергъ-Константинсквелле.
 „ -Эммаквелле.
 Гомбургъ.
 Грисбахъ.
 Даркау-Даркауеръ.
 Дессенъ.
 Дракенквелле.
 Дрибургъ.
 Елизабетъ-Биттервассеръ. *Эленен-квелле*
 Заблать-Заблачеръ.
 Зайдшицъ-Зайдшицеръ.
 Зальцширфъ.
 Зульцбруннъ.
 Ивандеръ-Биттервассеръ.
 Ивоничъ-Ивоничеръ.
 Игмандеръ-Биттервассеръ
 „ -Шлосенбрунненъ.
 „ -Спрудель.
 „ -Терезіенбрунненъ.
 Іапика см. соляно-щелочныя воды.
 Іоганнъ-Гуниади-Биттервассеръ.
 Карлсбадъ-Марктбрунненъ.
 Карлсбадъ-Мюльбрунненъ.
 „ -Нейбрунненъ.
 „ -русскій Кроненквелле.
 „ -Фельзенквелле.
 „ -Каролиненъ-квелле.
 Касцонъ-Якабфальваеръ-квелле.
 Кезди-Поліанаеръ-Венусъ-квелле.
 Кезенеръ-Іоганнисбрунненъ.
 Кенигсдорфъ-Ястрежембъ.
 Кенигсъ-Биттервассеръ.
 Кенигсквелле.
 Киссингенъ.
 Клаузенъ-Клаузенеръ.
 Ковасцнаеръ Ангель-квелле.
 Контрексевиль-Павильонъ.
 Коритничаеръ-квелле
 Королевскій Нижне-Сельтерсъ.
 Корондеръ-квелле.
 Котерэ.
 Крейцнахъ-Елизабетъ.
 Криника-Криникаеръ.
 Кристалль-квелле.
 Кроненквелле-Зальцбрунненъ.
 Кудова.
 Кюссэ.
 Ла-Моттъ-ле-бенъ.
 Ламшейдъ.
 Ле-булу.
 Левико-квелле (крѣпкій и слабый).
 Липикеръ—вода, содерж. іодистый натръ.
 Липширинге соотв. Арминіусъ-квелле.
 Лугачовицъ-Амандеквелле.
 „ Іоганнисквелле.
 „ Луизенквелле.
 Лублоеръ-квелле.
 Лугеръ-Маргаретенъ-квелле.
 Мальназеръ-Маріа-квелле.
 Маріавельгіеръ-Марта-квелле.
 Маріенбадъ-Амбросіусъ-квелле.
 „ -Вальдквелле.
 „ -Крейцбрунненъ.
 „ -Рудолфсквелле.
 „ -Фердинандсбрунненъ.
 Мартини-ле-бенъ.
 Мергентгеймъ.
 Монмирайль (зеленая вода).
 Монъ-Доръ.
 Нейенаръ.
 Ненидорфъ.
 Обербрунненъ-Зальцбрунненъ
 О-Боннъ.
 Ореза-Піатье.
 Парадеръ-Чевисце-квелле.
 Пирмонтъ.
 Поленаеръ-квелле.
 Преблау-Преблауеръ.
 Пугъ-сень-леже.
 Пюльна-Пюльнауеръ.
 Радейнъ-Радейнеръ.
 Раппольтсвейлеръ.
 Рейнерцъ.
 Ремерквелле-Ремерквелле
 Ренъе.

Репатеръ-квелле.
 Риппольдсау.
 Рогичъ-Стирiа-квелле.
 " -Темпельбрунненъ.
 Ройа.
 Ронцегно-Ронцегно.
 Рубина.
 Сальваторъ-квелле.
 Савктъ-Стефанъ.
 Саратика-Саратика.
 Сентъ-Йорръ.
 Сентъ-Анна Гейль-квелле.
 Сентъ-Нектеръ.
 Соденъ въ Таунусъ.
 Соляно-щелочныя воды минеральныя изъ источниковъ въ Гапикъ, Ласинъ и Апатоваки.
 Сребеника-Губерквелле.
 Сурсъ-сала.
 Сурсъ Сентъ Луисъ Сентъ Йорръ.
 Спантоеръ-квелле.
 Слегединеръ-Петефи-Биттервассеръ.
 Сплиачеръ-квелле.
 Сцлотвинеръ-Анненъ-квелле.
 Сцобрайчеръ-квелле.
 Сцоливаеръ-квелле.
 Сцтойкайеръ-квелле.
 Сцуллинеръ-квелле.
 Тарксаеръ-квелле.
 Тассило соотв. Галль Тассило квелле.
 Тельць-кранкенгейль.
 Уриажъ.

Фахингенъ.
 Фельзо-Ракоцеръ-Марiа-квелле.
 Форжъ-лез-О.
 Франценсбадъ-Визенквелле.
 " -Геркулесквелле.
 " -Зальцквелле.
 " -Кальтеръ-Сирудель.
 " -Наталиенъ-квелле.
 " -Сталь-квелле.
 " -Франценсбрунненъ.
 " -Францесквелле.
 Франць-Иозефъ-Биттервассеръ
 " -Деакъ. "
 Фридрихсгалль.
 Хейлброннъ-Адельхейдсквелле
 Чигелькеръ Людвигъ-квелле.
 Чицеръ-квелле.
 Шатель-Гюйонъ.
 Шарлоттенбрунъ.
 Шатонефъ.
 Швальбахъ.
 Шлангенбадъ.
 Штебенъ.
 Щавника-Щавникаеръ.
 Эвианъ-Каша.
 Элопатакеръ-квелле.
 Эльстеръ.
 Эмсъ.
 Эмсъ-Викторiа.
 Эмсъ-Кренхенъ.
 Эмсъ-Кессельбруненъ.
 Эскулапъ-Биттервассеръ.

Описание способа опредѣленiя титра (t° застыванiя) жирныхъ кислотъ по Даликану.

(Къ ст. 51).

Для опредѣленiя титра по этому методу поступаютъ слѣдующимъ образомъ: въ металлической чашкѣ въ $\frac{1}{2}$ литра нагрѣваютъ 50 гр. сала до 200° С., снимаютъ съ горѣлки и тотчасъ-же вливаютъ въ него 40 см^3 чистаго ѣдкаго натра въ 36° В., смѣшаннаго передъ самымъ моментомъ выливанiя съ 33 см^3 95% спирта. Смѣсь перемѣшивается палочкой до полученiя густой массы, разбавляется однимъ литромъ воды и кипятится въ продолженiе $\frac{1}{4}$ часа. Затѣмъ, мыло разлагается сѣрной кислотой (60 см^3 въ 250° В.) и нагрѣвается до полученiя совершенно прозрачнаго слоя выдѣлившихся жирныхъ кислотъ; все выливается въ колбу такимъ образомъ, чтобы жирныя кислоты собрались въ верхней части ея горлышка, откуда ихъ легко можно слить въ стаканчикъ.

Далѣе—пробирку, длиною 10—12 цент. и шириною $1\frac{1}{2}$ —2 цент., наполняютъ до $\frac{2}{3}$ вмѣстимости жирною кислотой, выдѣленною вышеуказаннымъ способомъ, и согрѣваютъ надъ спиртовой лампой. Когда $\frac{2}{3}$ ч. содержимаго сплавилось, перестаютъ нагрѣвать и мѣшаютъ стеклянной палочкой, при чемъ большею частью сплавляется и осталная часть жира; если этого не случится, то нагрѣваютъ снова. Потомъ вставляютъ пробирку посредствомъ пробки въ болѣе широкiй стаканъ или пробирку и погружаютъ термометръ со шкалою, раздѣленною на $\frac{1}{3}$ части градуса, въ жиръ такимъ образомъ, чтобы ртутный шарикъ находился по срединѣ массы. Когда кристаллизациа началась по краямъ, то отсчитываютъ температуру и мѣ-

шають термометромъ вправо и влево; сначала температура немного понижается, но скоро опять повышается и затѣмъ, остается постоянной по крайней мѣрѣ въ продолженіе 2 мин. Эта послѣдняя температура и есть точка застыванія или, по Далікану, титръ жирныхъ кислотъ. (Ц. 1904 г. № 16494).

Наличная вывѣска сѣрной кислоты.

(Къ ст. 108).

Наличная вывѣска сѣрной кислоты въ жидкомъ видѣ можетъ быть, безъ затрудненій, производима при соблюденіи слѣдующихъ условій: 1) чтобы стеклянная посуда, т. е. бутылки, въ которыя будетъ переливаться сѣрная кислота изъ сосуда, въ которомъ она привезена изъ-за границы, была совершенно сухая, т. е. чтобы не содержалось въ бутылкахъ ни малѣйшаго количества воды или какой-либо другой жидкости; 2) чтобы переливаніе жидкой сѣрной кислоты изъ сосуда въ сосудъ производилось въ нѣкоторомъ отдаленіи отъ мѣстъ съ другими товарами и на полу, посыпанномъ мелкимъ пескомъ, слоемъ въ $\frac{1}{2}$ дюйма или болѣе; 3) чтобы стеклянные бутылки, въ которыя будетъ вливаться жидкая сѣрная кислота, были вставлены въ ивовыя плетенки; 4) чтобы пробки къ стекляннымъ бутылкамъ, въ которыхъ она будетъ стоять или вывозиться изъ таможни, были глиняныя.

Если посуда, въ которую будетъ переливаема жидкая сѣрная кислота, представляетъ песчаниковые балоны (кувшины), то 3-е условіе изъ вышеприведенныхъ не необходимо (Ц. 1885 г. № 30174).

Правила для пропуска заграничныхъ лѣкарствъ.

(Къ ст. 113).

Разрѣшеніе на пропускъ заграничныхъ лѣкарствъ дается Медицинскимъ совѣтомъ на основаніи нижеслѣдующихъ правилъ, утвержденныхъ Мин. Вн. Дѣлъ, по соглашенію съ Мин. Финансовъ.

1) Медиц. совѣтъ входитъ въ разсмотрѣніе предназначенныхъ ко ввозу лѣкарствъ лишь въ томъ случаѣ, если представлено подробное описаніе ихъ составныхъ частей.

Примѣчаніе къ п. 1. Образцы различныхъ заграничныхъ средствъ, провождаемые въ качествѣ пробы иностранными фирмами, ходатайствующими о разрѣшеніи ввоза такихъ средствъ, должны быть доставляемы не менѣе какъ въ трехъ экземплярахъ, изъ коихъ одинъ передается безвозвратно въ распоряженіе Медиц. Совѣта, другой препровождается, по разсмотрѣніи дѣла Совѣтомъ, въ Д. Т. Сб., а третій сообщается въ СПб. Столичное Врачебное Управленіе для свѣдѣнія, съ одновременнымъ извѣщеніемъ названнаго Деп. и Управленія о состоявшемся относительно этого образца постановленіи (Собр. Узак. 1902 г. № 99. Ст. 1153).

2) Иностранныя составныя лѣкарства могутъ быть допускаемы ко ввозу, если, согласно ст. 555 Уст. врачевн. Св. Закон. т. XIII изд. 1892 г., не содержатъ въ своемъ составѣ вредныхъ и ядовитыхъ веществъ и когда въ число ихъ составныхъ частей не входятъ вещества, подвергающіеся столь быстрой порчѣ, что лѣкарство въ большинствѣ случаевъ будетъ доходить до потребителя уже въ значительно измѣненномъ видѣ.

3) Предварительно окончательнаго разрѣшенія вопроса о пропускѣ даннаго лѣкарства Медицинскій совѣтъ удостовѣряется въ его составѣ путемъ химическаго изслѣдованія.

Примѣчаніе. Химическое изслѣдованіе не производится лишь въ томъ случаѣ, когда проситель представитъ актъ химическаго анализа предназначеннаго ко ввозу лѣкарства и притомъ произведеннаго такимъ русскимъ или иностраннымъ учрежденіемъ, компетентность котораго будетъ признана Медиц. совѣтомъ.

4) При разрѣшеніи ввоза сложныхъ лѣкарствъ Медиц. совѣтъ каждый разъ указываетъ, можетъ-ли быть разрѣшаемое ко ввозу лѣкарство отпускаемо только изъ аптекъ или-же, кромѣ аптекъ, и изъ аптекарскихъ магазиновъ.

5) О каждом разрѣшенномъ къ пропуску иностранномъ составномъ лѣкарствѣ, Мед. Деп. публикуетъ во всеобщее свѣдѣніе въ „Правит. Вѣстникъ“, въ „Вѣстникъ Финансовъ“ и въ „Вѣстникъ Общ. Гигіены, Судебной и Практ. Медицины“, издав. Медиц. Д-томъ.

6) Разрѣшенныя или запрещенныя ко ввозу иностранныя составныя лѣкарства вносятся въ соотв. списки Списки эти ежегодно пересматриваются Медиц. совѣтомъ и затѣмъ передаются въ Д. Т. Сб. ежегодно, не позже 1 марта, для опубликованія во всеобщее свѣдѣніе. (Собр. узак. 1899 ст. 1823).

РАЗЪЯСНЕНІЯ.

Въ случаяхъ представленія въ Деп. таможенными и купцами вопросовъ о разрѣшеніи ввоза въ Россію медиц. и фармац. препаратовъ, не поименованныхъ въ Спискахъ дозволенныхъ и запрещенныхъ ко ввозу въ Россію медиц. средствъ, должны быть присылаемы въ Деп. образцы подлежащаго разсмотрѣнію товара въ двухъ экземплярахъ — одинъ для Д. Т. Сб., а другой для Медиц. Деп., при чемъ, если товаръ привозится въ специальной упаковкѣ, снабженной этикетками и описаніями, то образцы должны быть доставляемы вмѣстѣ съ послѣдней (Ц. 1901 г. № 25011).

Согласно утв. Г. Тов. Мин. Вн. Дѣль журнальному постановленію Мед. совѣта, въ коемъ въ виду того, что упаковка заграничныхъ составныхъ лѣкарственныхъ средствъ, содержащая обыкновенно объявленія и рекламы различнаго рода, сама по себѣ подлежитъ разсмотрѣнію Совѣта и что оригинальная упаковка является однимъ изъ необходимыхъ условій возможности врачебнаго надзора за торговлею этими средствами, патентованныя заграничныя лѣкарственные средства могутъ быть пропускаемы только въ оригинальной, разсмотрѣнной Медиц. совѣтомъ, упаковкѣ. (Ц. 1903 г. № 31263).

Согласно утв. Г. Тов. Мин. Вн. Дѣль журнальныхъ постановленіямъ Медиц. совѣта, упаковка привозимыхъ изъ-за границы лѣкарственныхъ патентованныхъ средствъ должна отвѣчать слѣдующимъ условіямъ: въ качествѣ обертки средствъ можетъ быть употребляема чистая бумага съ подписью лишь названія средства; на этикетахъ-же, кромѣ названія средства, можетъ быть помѣщено только названіе фирмы, изготовляющей означенное средство, дозировка и описаніе составныхъ частей; средства въ упаковкѣ, содержащей всякія другія печатныя объявленія и рекламы, не могутъ быть дозволены ко ввозу, при чемъ настоящее распоряженіе должно почитаться мѣрой общей и безусловной, подлежащей впредь строгому при мѣненію ко всѣмъ отдѣльнымъ случаямъ, касающимся какъ средствъ, при коихъ предыдущими постановленіями Медиц. совѣта и циркулярами Д. Т. Сб. разрѣшены были къ привозу рекламы, такъ равно и тѣхъ средствъ, при разрѣшеніи ввоза коихъ въ циркулярн. распоряженіяхъ не упоминалось о рекламахъ (Ц. 1904 г. № 18702).

Медицинскій совѣтъ призналъ возможнымъ сохранить существующій порядокъ пропуска заграничныхъ лѣкарствъ въ ранѣе разрѣшенной Совѣтомъ упаковкѣ, впредь до утвержденія и опубликованія установленнымъ порядкомъ новаго положенія о ввозѣ въ Россію заграничныхъ средствъ (Ц. 1905 г. № 12875).

Въ дополненіе къ циркулярамъ 1903 г. за № 31263 и 1905 г. за № 12875, касающимся пропуска заграничныхъ лекарственныхъ средствъ, Департаментъ Таможенныхъ Сборовъ разъяснилъ, что, согласно журнальному постановленію Медицинскаго Совѣта ко ввозу изъ-за границы могутъ быть допускаемы только тѣ средства и въ тѣхъ именно дозахъ и оболочкахъ, образцы которыхъ были разсмотрѣны Совѣтомъ, при измѣненіи же дозы или оболочки должно быть возбуждаемо новое ходатайство съ точнымъ описаніемъ состава и способа произведеннаго компетентной лабораторіей, въ виду того, что какъ дозы того или другаго вещества, входящаго въ составъ сложныхъ лекарствъ, такъ и оболочки лекарствъ имѣютъ существенное значеніе при разрѣшеніи Медицинскимъ Совѣтомъ вопроса о ввозѣ изъ-за границы медикаментовъ (Ц. 1908 г. № 16696).

Согласно отзыву управленія главнаго врачебнаго инспектора отъ 20 января 1910 г. за № 583, на основаніи утвержденныхъ Министеромъ Внутреннихъ Дѣлъ, 31 Юля 1899 года, „Правилъ для пропуска заграничныхъ лекарствъ“ и неоднократныхъ распоряженій по сему же предмету, основанныхъ на журнальныхъ постановленіяхъ медицинскаго совѣта, послѣднимъ принимаются къ разсмотрѣнію дѣла по ходатайству о разрѣшеніи ввоза изъ за границы какихъ-либо средствъ лишь въ томъ случаѣ, если имѣются въ наличности слѣдующія данныя: ходатайство фирмы, изготовляющей средство, или ея законнаго уполномоченнаго—о разрѣшеніи даннаго средства ко ввозу въ Россію, актъ анализа средства, произведеннаго въ ка-

кой-либо изъ компетентныхъ лабораторій въ Россіи или заграницей, точное указаніе всѣхъ составныхъ частей средства и способа приготовленія его и три образца въ оригинальной упаковкѣ, т. е. въ томъ видѣ, въ какомъ предполагается ввозить средство, причемъ если какія-либо изъ этихъ бумагъ написаны на иностранныхъ языкахъ, то требуется представленіе перевода ихъ на русскій языкъ, официально засвидѣтельствованнаго. Какъ всѣ указанныя документальныя данныя, такъ и бумаги, при коихъ таковыя представляются просителемъ, ходатайствующимъ о разрѣшеніи ввоза средствъ въ Россію, подлежатъ оплатѣ гербовымъ сборомъ на общемъ основаніи, по п. 1 ст. 14 устава гербов. въ размѣрѣ 75 коп. за листъ. Въ виду вышеизложеннаго, всѣ поступающія черезъ таможи ходатайства о ввозѣ средствъ, подлежащихъ разсмотрѣнію медицинскаго совѣта, въ случаѣ непредставленія всѣхъ вышеуказанныхъ данныхъ, необходимыхъ для разрѣшенія этихъ ходатайствъ, будутъ оставляемы безъ послѣдствій (Ц. 1910 г. № 9294).

Испытаніе душистыхъ спиртовыхъ растворовъ для опредѣленія тарифныхъ качествъ оныхъ.

(Къ ст. 119).

Для испытанія душистыхъ спиртовыхъ растворовъ необходимы:

а) одинъ стеклянный градуированный цилиндръ, емкостью въ 20 куб. сантим., съ мѣтками, соотв. 5 и 15 куб. сантим.;

б) бюретка съ дѣленіями до 0,05 к. с. (капельникъ съ каплями въ 0,05 к. с.) и

в) ароматическій волчекъ для измѣренія крѣпости спирта по Траллесу въ предѣлахъ отъ 28,5° до 33,0° черезъ 0,1.

Пять куб. сантим. изслѣдуемаго раствора наливаютъ въ стекл. цилиндръ и по каплямъ приливаютъ изъ бюретки чистой воды до образованія мути, не исчезающей при взбалтываніи—при этомъ замѣчаютъ и записываютъ, сколько израсходовано воды изъ бюретки; затѣмъ разбавленіемъ водой-же доводятъ объемъ мутной жидкости въ цилиндрѣ до 15 к. с. (до верхней мѣтки), взбалтываютъ и, давъ ей принять температуру 16° С., опредѣляютъ спиртовую крѣпость. По показанію ароматическаго волчка во второмъ столбцѣ прилагаемой таблицы находятъ соответствующую первоначальную крѣпость испытуемой спиртовой жидкости (когда объемъ ея былъ 5 к. с.); по количеству-же воды, вызвавшему муть, съ помощью третьяго столбца таблицы, опредѣляютъ крѣпость спиртового раствора въ моментъ появленія мути.

Показаніе волчка въ разбавленномъ водою растворѣ (на 5 к. с. испытуемой жидкости 10 к. с. воды).
° Тр.

Первоначальная крѣпость спиртовой жидкости (до разбавленія водою)
° Тр.

Количество воды, больше которой если прилито къ спиртов. жидкости, крѣпость послѣдней дѣлается ниже 85° Тр.
Куб. сантим.

32,8	96	0,75
32,5	95	0,65
32,1	94	0,60
31,7	93	0,55
31,4	92	0,45
31,0	91	0,40
30,6	90	0,35
30,3	89	0,30
29,9	88	0,20
29,6	87	0,15
29,2	86	0,10
28,9	85	0,00

Если окажется, что первоначальная крѣпость испытуемой жидкости (2-й столбецъ таблицы) меньше 85° Тр. или, хотя и больше, но крѣпость раствора въ моментъ появленія въ немъ мути равна или меньше 85° Тр. (количество воды для

этого прилитой равно и больше помѣщенныхъ величинъ въ столбцѣ третьемъ), то товаръ въ тарифномъ смыслѣ составляетъ душистую воду, и только въ томъ случаѣ, когда крѣпость при появленіи мути больше 85° Тр., товаръ составляетъ духи. Ц. 1900 г. №. 4276).

Опредѣленіе позолоты и посеребренія на металлическихъ издѣліяхъ.

(Къ ст. 149.)

Для опредѣленія позолоты и посеребренія на металлическихъ издѣліяхъ когда таковыя простыми реактивами распознаются трудно, надлежитъ употреблять слѣдующій приѣмъ: изслѣдуемое мѣсто позолоченнаго или посеребреннаго предмета обмывается тщательно сначала скипидаромъ, потомъ бензиномъ и, наконецъ, эфиромъ (лучше всего пропитанными этими веществами сукномъ или ватой); если при этомъ обнаружится отсутствіе на издѣліи лака, то затѣмъ соскабливаютъ осторожно предполагаемую позолоту или посеребреніе, растворяютъ ихъ въ азотной кислотѣ и полученный растворъ или остатокъ изслѣдуютъ на серебро и золото, принимая въ соображеніе реакціи на благородные металлы и на металлы, могущіе маскировать серебро, такъ, на примѣръ, олово и висмутъ (Ц. 1893 г. № 11144).

СПИСОКЪ

допущенныхъ къ безошлинному привозу приборовъ и аппаратовъ для уничтоженія вредныхъ въ сельскомъ хозяйствѣ животныхъ, на основ. прим. 5 ст. 167.

1. Приборы различныхъ системъ для опрыскиванія растений жидкости лѣчебными средствами:
 - а) простые приборы для опрыскиванія (безъ распыляющаго наконечника: брызгалки, шприцы и т. п.);
 - б) пульверизаторы какъ ручные, такъ и вьючные и конные: Вермореля, Платца и др.
 2. Приборы различныхъ системъ для впрыскиванія лѣчебныхъ средствъ въ почву—инжекторы Вермореля, Шандона и др.
 3. Приборы различныхъ системъ для обсыпки растений порошкообразными лѣчебными средствами:
 - а) мѣха простого и двойного дѣйствія;
 - б) порошко-разбрасыватели „торпили“ Вермореля, Платца и др.
 4. Кипятильники различныхъ системъ, для уничтоженія вредителей посредствомъ кипящей воды.
 5. Приборы и принадлежности для обмазыванія растений жидкими лѣчебными средствами.
 6. Запасныя части и принадлежности къ вышеупомянутымъ (въ пп. 1, 2, 3, 4 и 5) приборамъ.
 7. Металлическія перчатки для „декортикажа“.
 8. Лампочки и факелы для уничтоженія вредителей при помощи пламени.
 9. Лампочки и фонари для ловли вредныхъ бабочекъ на свѣтъ.
 10. Капканы, ловушки и т. п. для ловли вредныхъ млекопитающихъ и птицъ.
- Примѣчаніе. Безошлинный пропускъ капкановъ, ловушекъ и т. п. для ловли вредныхъ млекопитающихъ и птицъ, по удостовѣреніямъ департамента земледѣлія или мѣстныхъ его агентовъ, разрѣшается только сельскохозяйственнымъ обществамъ и земскимъ управамъ; торговымъ же фирмамъ и частнымъ лицамъ можетъ быть разрѣшаемо департаментомъ земледѣлія или мѣстными его агентами безошлинный пропускъ изъ-за границы капкановъ и ловушекъ: а) не менѣе

15 фунтовъ вѣсомъ каждый, пригодныхъ для ловли волковъ, рысей и болѣе крупныхъ хищниковъ и б) четырехугольныхъ капкановъ, размѣрами не ниже 7 вершковъ по длинѣ наименьшей стороны четырехугольника для ловли рѣчныхъ выдръ (Собр. узак. 1909 г. ст. 1729).

11. Сачки и сѣтки для ловли насѣкомыхъ.

12. Искусственная гнѣзда для насѣкомоядныхъ птицъ.

13. Мѣшечки для защиты виноградныхъ кистей отъ вредителей.—(Собр. Узак. 1902 № 84, ст. 977).

СПИСОКЪ

запасныхъ частей для сельско-хоз. машинъ и орудій, поименов. въ пп. 4, 5 и 6 ст. 167, подлежащихъ, въ случаѣ привоза при соотв. машинахъ и орудіяхъ, пропуску (по лит. а и б п. 11 ст. 167) безпошлинно и съ оплатою въ 75 коп. съ пуда.

1. Запасныя части машинъ и орудій, вмѣстѣ съ ними привозимыя, подлежащія безпошлинному пропуску (по п. 11 лит. а ст. 167).

При какихъ машинахъ:	Запасныя части:
Жнеи сноповязалки:	два запасныхъ ножа или по два комплекта ножевыхъ пластинокъ.
Жнеи съ самосбрасывающимъ приборомъ:	одинъ комплектъ запасныхъ пальцевъ и зубчатокъ, одинъ грабельный кругъ, двѣ грабельныя ручки съ роликомъ (для жнеи); одинъ запасный вяжущій аппаратъ (для сноповязалки), два запасныхъ шатуна съ подшипниками, одинъ эксцентрикъ, двѣ головки ножа, одна грабельная крестовина, два подшипника для вала эксцентрика, два языка грабильной дорожки и одинъ комплектъ пружинъ.
Паровые плуги:	по одному комплекту лемеховъ, ножей, отваловъ, стоекъ, пятокъ, колесъ.
Молотилки, поименованныя въ п. 6 ст. 167:	одинъ комплектъ запасныхъ бичей и бичевыхъ болтовъ, одинъ комплектъ штифтовъ, три колѣнчатыхъ вала, пять ножекъ для соломотрясовъ и два шкива; одинъ наборъ подшипниковъ, а для имѣющихъ зубчатая передачи одинъ комплектъ зубчатокъ; для клеверныхъ молотилокъ, кромѣ того, терочный барабанъ или наборъ частей его, два набора ситъ и по три звена каждого шнека.
Сѣноворошилки:	комплектъ запасныхъ зубьевъ или валъ, комплектъ зубчатокъ и 1 комплектъ пружинъ и цѣпей.
Конныя грабли:	полный комплектъ запасныхъ зубьевъ, комплектъ зубчатокъ и одинъ комплектъ храповниковъ и пружинъ.
Сортировки для травяныхъ сѣмянъ:	четыре комплекта запасныхъ ситъ въ рамкахъ (число ситъ въ комплектѣ равно числу ситъ, одновременно помѣщаемыхъ въ машинѣ), одинъ комплектъ зубчатокъ или шкивовъ и одинъ комплектъ подшипниковъ и щетокъ для ситъ.
Машины для разбрасыванія порошкообразныхъ удобрений:	по одному комплекту выбрасывающихъ приборовъ, по одному комплекту зубчатокъ.
Пульверизаторы:	два комплекта мундштуковъ.

(Собр. узак. 1906 г. № 146 ст. 885).

Второе дополненіе.

Сортировки для картофеля, поименованныя въ п. 6 ст. 167: одинъ комплектъ запасныхъ ситъ, одинъ комплектъ зубчатыхъ колесъ или же рычаговъ, одинъ комплектъ подшипниковъ.

(Собр. узак. 1908 г. № 175 ст. 1492).

II. Запасныя части машинъ и орудій, вѣсть съ ними привозимыя и подлежащія пропуску съ оплатою пошлиною въ размѣрѣ 75 коп. съ пуда (по п. 11 лит. б. ст. 167).

Запасныя части:

При какихъ машинахъ.

Плуги, кромѣ поименов. въ п. 6 ст. 167:	пять комплектовъ лемеховъ, одинъ комплектъ ножей, одинъ комплектъ стоекъ, два комплекта отваловъ, три пятки, одинъ комплектъ запасныхъ колесъ, одинъ запасный подъемный рычагъ съ тягами и двѣ подушки на переднюю ось.
Бороны, экстирпаторы, культиваторы и т. п.	по одному полному комплекту запасныхъ зубьевъ, лапъ, ральниковъ, лемешковъ или дисковъ.
Сѣялки:	одинъ комплектъ выбрасывающихъ приборовъ (коробокъ, катушекъ и т. п.); одинъ комплектъ запасныхъ зубчатокъ; одинъ комплектъ сошниковъ (для рядовыхъ сѣялокъ) и по одному комплекту дисковъ и сѣмяпроводовъ (для рядовыхъ сѣялокъ).
Косилки:	два запасныхъ ножа или по два комплекта ножевыхъ пластинокъ, одинъ комплектъ ножевыхъ пальцевъ, два запасныхъ шатуна съ подшипниками и эксцентриками, одинъ комплектъ запасныхъ зубчатокъ и одинъ комплектъ втулокъ.
Вѣялки:	одинъ комплектъ зубчатокъ и четыре комплекта запасныхъ ситъ въ рамкахъ (число ситъ въ комплектѣ равно числу ситъ, одновременно помѣщаемыхъ въ машинахъ).
Триеры:	одинъ запасный ячеистый цилиндръ и одинъ наборъ ситъ.
Соломотрѣзки и корне- рѣзки:	одинъ комплектъ зубчатокъ и два набора ножей.
Зернодробилки и жмы- ходдробилки:	одинъ комплектъ вальцовъ (дисковъ, конусовъ).
Мялки для льна:	одинъ наборъ рифленыхъ чугунныхъ валовъ и одинъ наборъ пружинъ къ валамъ.
Ковные приводы:	два гуковскихъ шарнира, одинъ наборъ зубчатокъ, считая въ томъ числѣ главное ходовое колесо, и одинъ комплектъ вкладышей или подшипниковъ.
Сѣвяные прессы:	запасный поршень, комплектъ зубчатокъ и одинъ наборъ пружинъ.
Локомотивы:	одинъ комплектъ дымогарныхъ трубъ, главный валъ, комплектъ подшипниковъ и одинъ комплектъ поршневыхъ колець.

(Собр. Узак. 1906 г. № 146 ст. 885).

Первое дополненіе.

Молотилки ручныя и конноприводныя, пропуск. по п. 4 ст. 167:	одинъ комплектъ запасныхъ бичей и бичевыхъ болтовъ, одинъ комплектъ штифтовъ, одинъ валъ для барабана, одинъ колѣчатый валъ, четыре ножки для соломотряса, два шкива, одинъ наборъ подшипниковъ, а для имѣющихъ зубчатую передачу—одинъ комплектъ зубчатокъ; одинъ комплектъ подвѣсокъ для пальцевыхъ соломотрясовъ, одинъ комплектъ масленокъ, одна запасная дека для чугунаго подбарабанья; для клеверныхъ молотилокъ, кромѣ того, одинъ терочный барабанъ и одинъ наборъ ситъ.
--	---

(Собр. Узак. 1907 г. № 5 ст. 18).

Второе дополненіе.

Машины и орудія, служащія для обработки почвы подъ посѣвъ, для ухода за растеніями и обработки луговъ:	одинъ комплектъ запасныхъ ходовыхъ колесъ, одинъ комплектъ скрѣпляющихъ муфтъ съ зажимами (держателями) и винтами для прикрѣпленія.
Машины и орудія для устройства лунокъ и проведенія бороздъ для посадки картофеля:	одинъ комплектъ копающихъ колесъ съ сошниками или лопатками, одинъ комплектъ доброзниковъ.
Машины для запахи- ванія картофеля.	одинъ комплектъ запасныхъ отваловъ, дисковъ и втулокъ къ послѣднимъ.

При какихъ маши-
нахъ.

Запасныя части:

Картофелекопатели: одинъ комплектъ сошниковъ, одинъ комплектъ выбрасывающихъ крылачей (спиць), одинъ комплектъ зубчатыхъ колесъ, одинъ комплектъ подшипниковъ.

Плющилки и жмыхро- одинъ комплектъ зубчатыхъ колесъ.
билки:

Молотилки ручныя и пара боковыхъ стѣнокъ.
конноприводныя, по п.
4 ст. 167:

(Собр. Узак. 1908 г. № 175 ст. 1492).{

Третье дополненіе. ■ ■

Локомобили. Комплектъ зубчатыхъ колесъ для локомобилей самоходовъ.

(Собр. Узак. 1909 г. ст. 2138).

Примѣчаніе общее къ ч. ч. I и II Списка. Подъ комплектомъ надлежитъ подразумѣвать такое число запасныхъ частей, которое одновременно помѣщается въ данной машинѣ.

Р А З Ъ Я С Н Е Н І Е.

Тѣ изъ запасныхъ частей сельско-хозяйственныхъ машинъ и орудій, поименованныхъ въ спискахъ, опубликованныхъ на основаніи примѣчанія 1 къ п. 11 ст. 167 тарифа въ Собр. узак. и распор. Прав. (въ № 146—1906 г., № 5—1907 г. и № 175—1908 года) которыя вмѣстѣ съ тѣмъ упомянуты и въ законѣ 24 мая 1909 года (прим. 6 ст. 167, по прод. 1909 г.) допускаются, согласно точному смыслу этого закона, къ безошлинному привозу какъ при машинахъ, такъ и отдѣльно отъ нихъ безъ ранѣ установленнаго упомянутыми списками ограниченія ихъ количества (Собр. узак. 1909 г. ст. 1748).

Опредѣленіе номеровъ пряжи.

(Къ ст. 183, 184 и 186.)

Опредѣленіе номеровъ простой (не крученой въ два и болѣе конца), пряжи, указанныхъ въ статьяхъ 183, 184 и 186, слѣдуетъ производить такимъ образомъ: на пробномъ мотовилѣ, котораго периметръ равняется $1\frac{1}{2}$ ярда (54 русскимъ дюймамъ), надо приготовить моточекъ въ 80 нитокъ или оборотовъ мотовила (пасьяма въ 120 ярдовъ длины) и взвѣсить таковой моточекъ, послѣ чего опредѣленіе номера пряжи производится по нижеприведенному разсчету:

А) Для пряжи бумажной простой (ст. тар. 183):

вѣсу моточка въ	38,38 дол.	(1,705 гр.)	соотвѣт. пряжа № 38	англ. обознач.
" "	" 24,30	" (1,080 ")	" " № 60	" "
" "	" 18,23	" (0,810 ")	" " № 80	" "

Б) Для пряжи простой льняной, джутовой, пеньковой и изъ другихъ растительныхъ матеріаловъ (ст. тар. 184) вѣсу моточка въ 58,33 дол. (2,592 гр.) соотвѣтствуетъ пряжа № 70 (англ. обознач. для льна).

В) Для пряжи шерстяной простой (ст. тар. 186): вѣсу моточка въ 43,30 дол. (1,924 гр.) соотвѣтствуетъ пряжа № 57 (метрич. системы).

Съ крученой (въ два и болѣе конца) пряжей всякой поступають такъ: приготовленный на пробномъ мотовилѣ вышеуказаннымъ образомъ моточекъ крученки (длиною въ 120 ярдовъ) взвѣшивается; вѣсъ моточка дѣлится на число, равное числу концовъ, образующихъ крученку (такъ, на примѣръ, если крученка составлена изъ 3 концовъ, то первоначальный вѣсъ мотка дѣлится на 3); полученное отъ дѣленія частное выражаетъ вѣсъ моточка простой пряжи, изъ коей изготовлена крученка; соотв. сему послѣднему вѣсу моточка номеръ этой простой пряжи опредѣляютъ: для крученки бумажной, а равно приготовленной изъ льна, пеньки, джута

и др. матеріаловъ, поименов. въ п. п. 2 и 3 ст. 179—по даннымъ, установленнымъ только въ п. А сего циркуляра; для шерстяной крученой пряжи, относящейся къ п. 3 ст. 186—по даннымъ, указаннымъ въ п. В. Для большей точности при опредѣленіи номеровъ пряжи, близкихъ къ предѣльнымъ (крайнимъ) номерамъ, установленнымъ пп. статей 183, 184 и 186, надлежитъ приготовить на мотовилѣ одновременно 3 или 4 моточка указаннымъ выше способомъ изъ нѣсколькихъ взятыхъ изъ партіи мотковъ и затѣмъ вывести средній вѣсъ моточка. (Ц. 1906 г. № 2979).

Указанныя выше вѣсовыя данныя для опредѣленія номеровъ пряжи, согласно англ. обозначенію и метрич. системѣ, установлены въ предположеніи нѣкоторой постоянной влажности, признанной при обыкновенныхъ атмосферич. условіяхъ нормальною для того или другого волокнистаго матеріала, изъ котораго изготовлена пряжа. Такимъ нормальнымъ содержаніемъ влаги признается для бумажной пряжи $8\frac{1}{2}\%$, для льняной 12% , для шерстяной $18\frac{1}{4}\%$ отъ вѣса сухой пряжи, а потому въ случаяхъ спорныхъ или сомнительныхъ (при опредѣленіи номеровъ пряжи, близкихъ къ предѣльнымъ) надлежитъ моточки въ 120 ярдовъ подвергать передъ взвѣшиваніемъ высушиванію (около 2 час. при 100° С.) и по полученнымъ только затѣмъ вѣсамъ сухихъ моточковъ, увеличеннымъ для хлопка на $8\frac{1}{2}\%$, для льна на 12% и для шерсти на $18\frac{1}{4}\%$, судить уже о номерахъ пряжи, руководствуясь данными, указанными выше, или же непосредственно опредѣлять №№ пряжи по вѣсамъ моточковъ высушенной вышеуказаннымъ способомъ пряжи, пользуясь приведенной ниже таблицей:

Вѣсу моточка въ 120 ярдовъ сухой бумажной пряжи

въ 1,571 гр.	соотвѣтствуетъ № 38	(англ. обозн.)
" 0,995 "	" "	№ 60 "
" 0,747 "	" "	№ 80 "

Сухой льняной пряжи въ 2,314 гр. соотвѣтствуетъ № 70 (англ. обозначенія для льна). Сухой шерстяной пряжи въ 1,628 гр. соотвѣтствуетъ № 57 (метрич. системы), (Ц. 1907 г. № 21832).

Отличіе дикаго шелка (тусса) отъ настоящаго (тутоваго) шелка.

(Къ ст. 195).

Въ послѣднее время въ торговлѣ появился заграничный полшелковый плюшь, котораго флеръ образованъ изъ дикаго шелка (тусса) и который по наружному виду можно смѣшивать съ лучшими сортами шерстяного плюша. Въ видахъ предупрежденія возможности ошибокъ въ примѣненіи тарифа къ этому товару, Д. Т. Сб. поручаетъ волокна флера подобныхъ плюшей разсматривать подъ микроскопомъ и затѣмъ изслѣдовать химическими реагентами, при чемъ должны получаться слѣдующіе результаты:

А. Микроскопическая картина: настоящій тутовый шелкъ представляетъ блестящія правильныя цилиндрики, масса коихъ прозрачна и однородна; шелкъ-же тусса представляетъ сплюснутые цилиндрики, или лентообразныя, довольно широкія полоски, съ продольными штрихами, канальцами воздуха и изорванными, часто истрепанными краями волоконъ. Шерсть представляетъ совсѣмъ другое очертаніе волокна: оно цилиндрическое, но съ зазубринами или съ чешуйками на поверхности волоконъ.

Б. Химическое изслѣдованіе: для различія шелка дикаго отъ шелка обыкновеннаго (тутоваго) слѣдуетъ испытаніе волоконъ произвести хлористымъ цинкомъ: въ хлористомъ цинкѣ 40° В. плотности, шелкъ обыкновенный, тутовый, растворяется быстро, вполне; шелкъ дикій (тусса, ямамай и т. п.) не растворяется, а растворяется при кипяченіи въ хлористомъ цинкѣ плотностью въ 60° В. Шерсть не растворяется въ хлористомъ цинкѣ. Обыкновенная сѣрная кислота растворяетъ легко шелкъ и только послѣ продолжительнаго времени дѣйствуетъ на шерсть. (Ц. 1888 г. № 7872).

Объ отличительныхъ признакахъ кукельвана.

(Къ ст. 224).

Въ послѣднее время обнаружилось, что во многихъ мѣстахъ Россіи ловъ рыбы производится путемъ отравленія ея кукельваномъ. Въ видахъ предупрежденія возможности пропуска въ Имперію черезъ таможни рыболовныхъ ягодъ кукельвана (*Bassae coculli indicii*), запрещенныхъ къ привозу согласно ст. 224, подъ видомъ какихъ-либо друг. частей растений или сѣмянъ въ природномъ, толченомъ, молотомъ или иномъ видѣ, Д. Т. Сб. поручаетъ таможнямъ строго слѣдить за непрпускомъ въ Россію вышеуказаннаго товара и, въ сомнительныхъ случаяхъ, образцы онаго представлять въ Деп. для разсмотрѣнія. Отличительные признаки рыболовныхъ ягодъ или кукельвана слѣдующіе: 1) продажный товаръ представляетъ собою сухіе, сѣровато бурые, морщинистые, почковидно-сферическіе плоды *apamirtae coculus*, продольная ось которыхъ равняется 10—12, поперечная 7—9 миллиметрамъ. У основанія плода имѣется выдающійся очень короткій тупой сосочекъ и отстающее на 3—4 миллиметра отъ послѣдняго слабо замѣтное круглое вдавленіе; стѣнка плода между ними является болѣе или менѣе вогнутою, чѣмъ и обусловливается почковидная форма плода; по выпуклой поверхности послѣдняго замѣтна отъ одного полюса до другого, т. е. отъ сосочка до углубленія, выпуклая линія спинного шва, раздѣляющаго плодъ на 2 равныя симметричныя половины; сѣмя маслянистое, весьма горькаго вкуса; 2) ядовитое начало, заключающееся въ плодахъ кукельвана, превращенныхъ въ крупный или мелкій бурый порошокъ—пикротоксинъ—можетъ быть легко выдѣлено изъ горячей воды, виннаго спирта, амиловаго алкоголя, хлороформа, концентрированной уксусной кислоты, ѣдкихъ щелочей и амміака. Выкристаллизованный изъ раствора пикротоксинъ выдѣляется въ иголкахъ, соединенныхъ звѣздами; точка плавленія ихъ 200° С.; крѣпкая сѣрная кислота растворяетъ пикротоксинъ, окрашиваясь при этомъ въ оранжевый цвѣтъ, переходящій отъ малѣйшей частицы хромника въ фіолетовый и при избыткѣ—въ бурый. (Ц. 1899 г. № 24051).

Простѣйшіе способы открытія сахарина

(сульфинидъ бензойной кислоты) въ питательныхъ продуктахъ.

(Къ ст. 235 и 112).

Открытіе сахарина¹⁾ (сульфинидъ бензойной кислоты $C_6H_5\langle SO_2CO \rangle NH$) и его производныхъ въ пищевыхъ продуктахъ сводится къ извлеченію ихъ сѣрнымъ эфиромъ или смѣсью его съ петролейнымъ эфиромъ, имѣющимъ возможно низкую точку кипѣнія, и дальнѣйшими качественными реакціями. Твердыя и сиропообразныя вещества предварительно обрабатываютъ, въ количествѣ 50—100 грм., 100—200 кубич. сантим. воды при слабомъ (не до кипѣнія) нагрѣваніи; жидкость отфильтровываютъ и уже съ этимъ фильтратомъ производятъ опыты на открытіе сахарина и вообще искусственныхъ сладкихъ веществъ, не имѣющихъ питательнаго свойства. Въ пивѣ, портерѣ и тому подобныхъ напиткахъ, содержащихъ горькія начала хмеля (лупулопикринъ) послѣднія, предварительно изслѣдованія на искусственныя сладкія вещества, удаляютъ изъ жидкости приливаніемъ къ ней по кашлямъ насыщеннаго на холодѣ раствора азотнокислой мѣди до прекращенія выдѣленія хлопьевиднаго осадка²⁾. Нижеслѣдующіе способы изслѣдованія признаются лучшими для открытія сахарина и его солей:

1) 100 куб. стм. жидкости подкисляютъ соляной кислотой, прибавляютъ избытокъ бромной воды, хорошо взбалтываютъ и фильтруютъ; изъ фильтрата струею воздуха удаляютъ избытокъ брома, взбалтываютъ жидкость съ эфиромъ, сливаютъ послѣдній послѣ отстаиванія, прибавляютъ къ эфирной вытяжкѣ нѣсколько капель двууглекислаго натра и эфиръ удаляютъ выпариваніемъ. Остатокъ обнаруживаетъ характерный вкусъ сахарина, а по сплавленіи остатка съ ѣдкимъ кали получаютъ интенсивныя реакціи на салициловую кислоту.

¹⁾ Синонимы: Saccharin, Agucarina, Glusidum, Saccharinosa, Saccharol, Sicose, Zuckérin, Saccharin-Natrium, Crystallosa, Saccharinol.

²⁾ Въ пищевыхъ продуктахъ, содержащихъ дубильныя вещества, слѣдуетъ, прежде опредѣленія сахарина, удалить послѣдній крѣпкимъ растворомъ хлорнаго желѣза и затѣмъ нейтрализовать жидкость до слабощелочной реакціи углекислымъ кальціемъ.

2) 100 куб. см. испытуемой жидкости сильно подкисляют соляной кислотой и три раза взбалтывают со смѣсью равныхъ частей сѣрнаго и петралейнаго ээировъ. Ээирную вытяжку смѣшиваютъ съ небольшимъ количествомъ ѣдкаго натра и выпариваютъ досуха, затѣмъ остатокъ нагрѣваютъ въ теченіе $\frac{1}{2}$ часа въ глицериновой баннѣ при 250 Ц., полученный сплавъ растворяютъ въ водѣ, подкисляютъ сѣрной кислотой и взбалтываютъ съ ээиромъ. Ээирную вытяжку изслѣдуютъ на сахаринъ.

3) Въ присутствіи салициловой кислоты остатокъ ээирной вытяжки испытуемой жидкости обрабатывается соляной кислотой и приливаніемъ бромной воды выдѣляютъ бромисто-салициловую кислоту. Изъ фильтрата избытокъ брома удаляютъ струею воздуха и ээирною смѣсью выдѣляютъ сахаринъ по предыдущему.

Реакціи на сахаринъ и салициловую кислоту:

а) Остатокъ ээирныхъ вытяжекъ, въ которыхъ предполагается присутствіе сахараина, нагрѣвается съ резорциномъ, концентрированной сѣрной кислотой. При раствореніи сплава въ избыткѣ ѣдкаго натра, въ присутствіи сахараина, появляется сильная флуоресценція. Присутствіе янтарной кислоты вредитъ реакціи.

б) Если вещество, содержащее сахаринъ, обрабатывать концентрированной азотной кислотой, выпарить досуха и прибавить къ остатку нѣсколько капель ѣдкаго кали въ 50% алкоголь, то при нагрѣваніи выступаетъ сначала синее, а потомъ фіолетово-пурпуровое и красное окрашиваніе.

в) 10% растворъ азотно-ртутной соли въ разбавленной азотной кислотѣ даетъ съ салициловой кислотой интенсивное красное окрашиваніе.

г) Нейтральный растворъ солей салициловой кислоты съ сѣрнокислой мѣдью даетъ зеленое окрашиваніе.

д) Вещество, содержащее сахаринъ, нагрѣваютъ съ концентрированной азотной кислотой и затѣмъ прибавляютъ въ избыткѣ амміака. Салициловая кислота при этомъ превращается въ пикриновую, которую легко узнать по желтой окраскѣ шерстяного волокна, опущеннаго въ жидкость. (Ц. 1900 г. № 14570).

Алфавитный перечень всѣхъ товаровъ, поименованныхъ въ тарифѣ и въ циркулярахъ, насающихся примѣненія тарифа.

А.	Тарификація товара.		
Абажуры бумажные	177 ^s	съ присоединеніемъ др. матеріаловъ	69 ⁴
Абажуры для лампъ и свѣчей изъ проволочнаго каркаса, обтянутаго матеріями 95 г. 3771.	215	Аккумуляторы электрическіе всякаго рода и ихъ принадлежности	169 ¹
Абажуры изъ слюды въ соединеніи съ др. матеріалами. 94 г. 23084	215	Алебастръ въ издѣліяхъ	70
Абажуры изъ стекла, въ соединеніи съ простыми металлами или ихъ сплавами (конвенц.).	77 пр.	„ (строительный)	65 ⁴
Абраумзальць	89	Ализаринъ	135
Абрикосы прессованные. 09 г. 5962	7	Алкалоиды	112
Автомобили. 06 г. 8187	173 ⁷	Альбомы для коллекцій марокъ. 10 г. 520	177 ¹
Агаръ-агаръ (клея растительный)	43 ²	Алюминій (см. мѣдь)	143
Агатъ	67	Амбра сѣрая	87 ⁴
„ въ дѣлѣ (кромѣ крючковыхъ для ювелир.). 87 г. 25362	67	„ черная	68
Аграманты всякіе, кромѣ шелковыхъ и полушелковыхъ	205 ^{2б}	Амміакъ азотнокислый	98 ¹
Аграманты шелковые и полушелковые	205 ^{2а}	„ жидкій (нашатырный спиртъ)	98 ¹
Аграфы изъ перламутра. 87 г. 6372	215 ¹	„ сѣрноокислый	98 ²
Аграфы металлическіе изъ разн. металловъ простыхъ. 87 г. 25362	215	„ углекислый	98 ¹
Азбестъ:		Аммоній хлористый (нашатырь). Амперометры	98 ¹ 169 ²
„ въ кускахъ	69 ¹	Ананасы моченые не въ герметической укупоркѣ. 06 г. 3379.	6 ¹
„ въ порошокѣ и волокнахъ	69 ²	Ананасы въ соку. 06 г. 3379 и 09 г. 5962	24 ²
Азбестъ въ видѣ картона	59 ³	Антрофоръ безъ смазки. 91 г. 16371	169
„ въ видѣ пряжи и издѣлій, кромѣ картона, хотя бы		Анчоусы маринованные въ соленомъ разсолѣ съ пряностями. 95 г. 1403	37 ²
		Ангидридъ сѣрный	108 ^{1б}
		Анилинъ	112 ^{7а}
		Анисъ	10
		Антимоній въ металлическомъ видѣ	92 ²
		„ въ сыромъ видѣ	92 ¹
		Антипиринъ	112 ^{8б}
		Антрахинонъ	111 ¹
		Аятраценъ неочищенный	81
		Апельсины свѣжіе	6 ²

Товары размѣщены въ алфавитномъ порядкѣ существительныхъ, почему напр. слово „шелковыя ткани“ нужно искать подъ буквой Т-ткани шелковыя; „листовое желѣзо—подъ буквой Ж-желѣзо листовое и т. д.

Цифры, помѣщенные сейчасъ-же за наименованіями нѣкоторыхъ товаровъ, означаютъ годъ изданія и № циркуляра Д. Т. Сб., разъясняющаго примѣненіе тарифа къ этимъ товарамъ. Циркуляръ этотъ, въ извлеченіи, помѣщенъ въ разъясненіяхъ подъ статьёй тарифа, къ которой онъ относится или въ отдѣлахъ „Товары, пропускаемые по матеріалу издѣлій“, „Тщательный досмотръ нѣкоторыхъ товаровъ“, и „Справочныя свѣдѣнія“.

Статья тарифа 205 пунктъ 2 литера б для краткости обозначается 205^{2б}.

Аполинарисъ (вода минеральная) 07 г. 626	32
Аппараты астрономическіе	169 ¹
„ водолазные. 87 г. 19907	167
„ вязальные для жней сноповязалокъ и час- ти ихъ	167 пр. 6
„ геодезическіе	169 ¹
„ для закупориванія бу- тылокъ. 10 г. 520	167 ^{1a}
„ для карбораціи воз- духа углеводорода- ми. 87 г. 13242	167
Аппараты для наматыванія про- волоки. 09 г. 34804	167 ^{1a}
Аппараты для проведенія теле- графныхъ линий. 09 г. 5962	167 ^{1a1}
Аппараты для распариванія кор- ма скоту. 09 г. 2280	167 ¹
Аппараты изъ простыхъ мате- риаловъ, особо поименованные, безъ содержанія желѣза, чу- гуна и стали, или съ содер- жаніемъ ихъ для скрѣпленія отд. частей машинъ, въ видѣ болтовъ, связокъ и проч. 01 г. 24762	по матер.
Аппараты жезловые желѣзнодо- рожные и части ихъ 06 г. 9198 и 09 г. 5962	169 ¹
Аппараты желѣзные и части ихъ	167
„ математическіе	169 ¹
„ медицинскіе	169 ¹
„ множительные „Рота- ри“ 10 г. 520	167 ^{1a}
„ мѣдные и части ихъ	167
„ полные и ихъ час- ти. 91 г. 11318 и 95 г. 21275	167
Аппараты оптическіе	169 ¹
„ пескоструйные. 09 г. 34804	167 ^{1a}
Аппараты платиновые. 86 г. 604	148 ³
Аппараты пылеочистители. 09 г. 34804	167 ^{1a}
Аппараты пылеочистители. со- стоящіе изъ насосовъ и при- способленій для задерживанія пыли, конструктивно въ одно цѣлое несвязанные. 10 г. 9070	по матер.
Аппараты, служащіе для измѣне- нія направленія и силы элек- трическаго тока, привезенные совмѣстно съ вагонами. 07 г. 627	169
Аппараты спасательные для гор- наго дѣла. 07 г. 626	167 ^{1a}
Аппараты стальные и части ихъ	167
„ телеграфные	169 ¹
„ телефонные	169 ¹
„ физическіе	169 ¹
„ формовочные 07 г. 626	167 ^{1a}
„ фотографическіе	169 ¹
„ химическіе	169 ¹

Аппараты чертежные	169 ¹
„ чугунные и части ихъ	167
Аракъ	27
Арбузы	5 ⁵
Аржантинъ (см. мѣдь)	143
Арманьякъ	27
Аррорутъ	4
Артишоки въ свѣжемъ видѣ	5 ⁵
Арфы	172 ³
Ассафетида	87 ³
Ассортиместъ косметич. принад- лежностей и приспособленій для крашенія волосъ. 10 г. 36911	119 ^{2a}
Асфальтъ	83
Асфальты плавкіе всякіе	83 ³
Атласы географическіе	178 ^{1b}
Атласы не географическіе 88 г. 1584	178 ¹⁶ пр.
Атропинъ	112 ²
Ацетанилидъ	112 ^{8a}
Ацетинъ. 09 г. 34804	112 ⁹
Ацетонъ	112 ¹

Б.

Бадьянъ	15 ³
Баканы	135
Баки желѣзные и стальные	152
Баллоны стеклянные изъ подъ дистиллированной воды 10 г. 520	по матер.
Бальзамъ перуанскій	87 ⁴
„ толуанскій	87 ⁴
Бальзамы особо непоименован- ные	87 ¹
Бамбукъ крашен., бѣлѣный, стру- ганый	62 ⁴
Бандажи, вязаные изъ бумаж- ныхъ нитей, употребляемые при расширеніи венъ 10 г. 520	169 ¹
Бандажи для беременныхъ 09 г. 34804	169 ¹
Банки стеклянные	77
Банки фарфоровыя съ надписями, но безъ украшеній. 94 г. 21902	76 ¹
Барабаны наждачные для ма- шинъ, отдѣльно привозимые. 904 г. 13996	71 ⁴
Баржи	175
Барій хлористый	112 ¹
„ синеродистый	112 ^{4b}
Баритъ сѣрноокислый и углекис- лый, искусственно пригото- вленные	96 ³
Баритъ ѣдкій	102
Бархатъ бумажный	189
„ полушелковый и шел- ковый	195
Бархатъ съ ворсомъ шелковымъ или буръ-де-суа, не содер- жащій шелка ни въ основѣ, ни въ уткѣ (конвенц.).	197

Бахрома всякая, кромѣ шелковой и полупелюшковой	205 ^{2б}	Бисеръ стеклянный разноцвѣтный. 96 г. 17187	214 ²
Бахрома шелковая и полупелюшковая	205 ^{2а}	Бистръ минеральный. 10 г. 520.	137
Бензидинъ	112 ^{7б}	Бить. 91 г. 2592	148 ⁷
Бензинъ	85	Бичи рубчатые для барабановъ молотилокъ	167 пр. 6
Бензолъ очищенный	112 ¹	Blanc fixe, искусственно приготовленный	96 ²
„ сырой (неочищенный)	81	Блестки 91 г. 25921.	148 ⁷
Береты мужскіе 86 г. 12448	210 ⁵	Блюда стекл., въ соедин. съ простыми металл. или ихъ сплав. (конвенц.)	77 пр.
Бесѣдки садовыя, плетенныя изъ растительныхъ матеріаловъ, крашенныя и некрашенныя:		Бобы, кромѣ поименованныхъ въ п. 5, ст. 5.	1
безъ отдѣлки другими простыми матеріалами	64 ²	Бобы зеленые	5 ⁵
отдѣланныя простыми матеріалами	64 ³	Бой стеклянный.	77 ⁷ пр. 1
Бечевка (шпагатъ) изъ манильской пеньки для сноповязалокъ	190 пр. 3	Бокситъ	65 ¹
Бечевки въ 5 саженьяхъ коихъ менѣе 1 лота	190 пр. 2	Болты. 98 г. 20661.	167
Бечевки, въ составъ коихъ входятъ шелкъ, шерсть, шелковая охлопья	190 пр. 1	Болюсъ бѣлый. 99 г. 6238	65 ¹
Бечевки изъ джуты, пеньки, льна, льняной и пеньковой пакли и другихъ растительныхъ матеріаловъ, упомянутыхъ въ п. 3, ст. 179, смоленныя и несмоленныя	190	Болюсъ цвѣтной.	125 ^{2а}
Бечевки изъ жилъ наравнѣ съ ремнями. 87 г. 19907	57 ⁶	Бомбы.	221
Биксинъ (орлеанъ)	126	Бонбоньерки въ видѣ яйца картонныя, обтянутыя шелков. матер. 09 г. 34804	177 ⁴
Билеты Государственнаго Казначейства	8 росписи товарамъ отпускн.	Бораксъ	93
Билеты иностранныхъ лотерей.	241	Борацитъ	93
„ для трамваевъ 06 г. 4874.	178 ³	Бордюры къ обоямъ	177 ^{2г}
Бинокли въ оправѣхъ изъ простыхъ матеріаловъ	170	Бормашины. 07 г. 626	169 ¹
Бинокли въ оправѣхъ золотой, серебряной и платиновой	170 пр.	Борокальцитъ	93 ¹
Бинокли въ оправѣхъ изъ перламутра, слоновой кости, черепахи и т. п. цѣнныхъ матеріаловъ, также съ украшениями изъ финифти съ позолотою и посеребреніемъ въ простой оправѣ	170 пр.	Бороны (см. сельскохозяйственные машины)	167 ⁴
Бинты для усовъ изъ ткани 09 г. 34804	215	Бочки желѣзныя оцинкованныя изъ подъ бензола 10 г. 36911.	154 ¹
Бисеръ въ издѣліяхъ, хотя бы съ примѣсью другихъ матеріаловъ	214 ¹	Бочки, остающіяся послѣ браковки сельдей порожними. 82 г. 18632	59 (безп.)
Бисеръ на ниткахъ сплетенныхъ въ 3 и болѣе конца 04 г. 2920.	214 ¹	Бра 95 г. 2969.	по матер.
Бисеръ стекл., металл. и изъ другихъ простыхъ матеріаловъ, розсыпью, на ниткахъ въ видѣ однообразныхъ по цвѣту, величинѣ и формѣ снурковъ, бунтиковъ или моточковъ	214 ¹	Бранкарды	173 ²
		Браслеты гумми-эластиковые 83 г. 14581	215
		Брезенты при всякихъ машинахъ 84 г. 17639	194
		Брикеты изъ каменно-угольнаго мусора 85 г. 4353	79
		Бритвы въ простой оправѣ съ позолочен. фабричн. клеймами 07 г. 626	158 ¹
		Бромъ	112 ¹
		Бронзироваальный порошокъ изъ простыхъ металловъ	166
		Бруски и круги точильные изъ аспида 91 г. 23187	66 ⁴
		Бруски и круги точильные изъ натурального точильнаго камня.	66 ⁴
		Бруски и круги точильные искусственные изъ корунда, наждака, кремня, граната и другихъ матеріаловъ 06 г. 5731	71 ⁴
		Букеты фарфоровыя и фаянсовые, хотя бы съ частями изъ другихъ матеріаловъ	76 ³
		Буковая клепка съ обручами,	

привозимая къ Балтійскимъ портамъ и по западной границѣ. 59 пр. 3	Бумага тонкая оберточная (шелковая или китайская) 07 г. 228.	177 ^{2e}
Буксы вагонныя, привозимыя въ разобранномъ видѣ, приготовленныя изъ чугуна, желѣза и мѣди. 95 г. 1403 по матер.	Бумага хлопчатая сырецъ	179 ¹
Булавки желѣзныя и стальные со стеклянными или металлическими головками, длиною до 6,35 сант. (конвенц.) 156 пр.	Бура сырая неочищенная	93 ¹
Бумага безъ украшеній, крытая съ одной стороны слоемъ гумми 09 г. 5962 177 ^{2e}	’ очищенная въ кристаллахъ, порошокъ и обезвоженная	93 ²
Бумага битая (папье-маше и картонъ-пьеръ) 177 ^{1b}	Бураки. 900 г. 17804	5 ¹
Бумага битая въ издѣліяхъ, кромѣ особо поименованныхъ 177 ^{1г}	Буръ-де-суа, непряженный и нечесанный	180
Бумага битая въ издѣліяхъ, съ украшеніями (кр. относящ. къ ст. 215 и 177 п. 4) 177 ³	Бусы въ издѣліяхъ, хотя бы съ примѣсю другихъ матеріаловъ. 214 ²	
Бумага битая въ издѣліяхъ, имѣющихъ видъ деревянной или токарной работы (кр. издѣлій, относ. къ ст. 177 п. 3) 61 ³ пр. 1	Бусы стеклянныя, металлическія и изъ другихъ простыхъ матеріаловъ розсыпью или на ниткахъ, въ видѣ однообразныхъ по цвѣту, величинѣ и формѣ шнурковъ, бунтиковъ или моточковъ	214 ²
Бумага всякая, кромѣ особо поимен., бѣлая и цвѣтная (крашеная въ массѣ), безъ украшеній 177 ^{2b}	Бутылки (опредѣленіе для п. 2 ст. 27 конвенц. тар.) 06 г. 8185.	27 ²
Бумага всякая окрашенная не въ массѣ съ одной или двухъ сторонъ, хотя бы бѣлою краскою, кромѣ особо поименованной 177 ^{2e}	Бутылки съ отпечатан. загранич. фирмы 05 г. 5657 и 06 г. 30472	238
Бумага графленая 177 ^{2b}	Бутылки стеклянныя	77
’ крепированная 10 г. 20830. 177 ³	Бутылки стеклянныя для винъ, привозимыя въ порты Чернаго и Азовскаго морей и къ Бессарабскимъ таможнямъ	77 ¹ пр. 2
’ оберточная изъ одного вараенаго дерева 177 ^{2a}	Бутылки стеклянныя въ соедин. съ прост. метал. или ихъ сплав. (конвенц.)	77 пр.
Бумага окрашенная съ одной стороны подъ мраморъ 09 г. 34804. 177 ^{2e}	Бѣлила косметическія	119 ¹
Бумага папирсная бѣлая и цвѣтная 177 ^{2e}	’ свинцовыя и цинковыя	131
Бумага подклеен. рѣдкою тканью, холстомъ или миткалемъ 177 ^{2b}	Бѣлковина всякая	87 ²
Бумага поименов. въ лит. б. п. 2 ст. 177, со всякими водян. знаками 06 г. 10623 177 ^{2в}	Бѣлокъ яичный 09 г. 12518	87 ³
Бумага пропитанная воскомъ, парафиномъ и другими подобными составами 177 ^{2д}	Бѣлье всякое (кромѣ шелковаго и полушелковаго, пропускаемаго по п. 6 ст. 209) съ отдѣлкою кружевомъ, прошивкою и т. п., а равно и вышитое. 209 ²	
Бумага свѣточувствительная 177 ^{2e}	Бѣлье изъ хлопчатобумажныхъ, льняныхъ и шерстяныхъ тканей всякое, съ мѣтками, но безъ другихъ украшеній и отдѣлки	209 ¹
’ составная изъ нѣсколькихъ слоевъ, 99 г. 17771 177 ^{2б}	Бѣлье постельное 09 г. 34804	209
Бумага съ канвою высѣчкою 09 г. 34804 177 ³	Бюсты изъ воска съ отдѣлкою простыми матеріалами, имѣющіе свойство товара. 95 г. 1403. 215	
Бумага съ украшеніями, какъ-то: позолотою, посеребреніемъ, бронзировкою, тисненіемъ, высѣчкою (кружевная), узорами, рисунками, картинками, бордюрами, гербами, вензелями 177 ³	Бюсты (манекены) для портн. изъ папье-маше. 86 г. 604.	61 ³ пр. 1
Бумага тонкая копировальная 07 г. 228 177 ^{2e}	Бюсты терракотовыя, хотя бы раздѣланныя лаковыми красками и позолотою	74 ²
	Вязи крашенныя, хотя бы и въ адрианопольскій красный цвѣтъ, набивныя, пестротканныя, мерсеризованныя, имѣющія въ фунтѣ: до 8 квадратныхъ аршинъ. 188 ¹	
	отъ 8 до 12 квадратныхъ аршинъ	188 ²
	свыше 12 квадратныхъ аршинъ	188 ³

Бязи суровыя и бѣленныя, имѣющія въ фунтѣ:	
до 8 квадратныхъ аршинъ	187 ¹
отъ 8 до 12 квадратныхъ аршинъ	187 ²
свыше 12 квадратныхъ аршинъ	187 ³
Бязь и миткаль (опредѣленіе) 91 г. 1138 см. подъ ст.	187

В.

Вагоны для конножелѣзныхъ дорогъ:	
двуконные	174 ⁸
одноконные	174 ⁹
Вагоны конножелѣзные крытые, не свыше какъ на 16, а открытыя на 20 пассажирскихъ мѣстъ, и притомъ не снабженныя имперіалами 89 г. 7251	174 ⁹
Вагоны для электрической ж. д., соотвѣтствующіе по общему числу мѣстъ двуконнымъ, кромѣ моторовъ (ст. 167) и брезентовъ. 96 г. 12608 и 99 г. 6238	174 ⁸
Вагоны для узкоколейныхъ паровыхъ жел. цор. 99 г. 6238	174
Вагоны пассажирскіе:	
3-го класса, а также багажные и почтовые	174 ³
3-го и 2-го класса	174 ⁴
2-го класса	174 ⁵
1-го и 2-го класса	174 ⁶
1-го класса	174 ⁷
Вагоны для желѣзныхъ дорогъ: платформы и угольные вагоны	174 ¹
товарные вагоны и вагоны-цистерны	174 ²
Вагоны (салонъ-вагоны) желѣзнодорожн. съ буфетами, совокупно съ мебелью, коврами и другою обстановкою, кромѣ посуды и бѣлья 96 г. 12608	174 ⁷
Вазелинъ (кромѣ очищеннаго— безъ запаха и вкуса)	52 ²
Вазелинъ стерилизов. 10 г. 26169	112 ⁹
Вазы плетенныя изъ растительныхъ матеріаловъ, крашенныя и некрашенныя, безъ отдѣлки другими прост. матеріалами	64 ²
Вазы плетенныя изъ растит. матеріаловъ, крашен. и некрашенныя, отдѣланныя простыми матеріалами	64 ³
Вазы фарфоровыя и бисквитныя съ живописью, позолотою и украшеніями изъ мѣди и мѣдныхъ сплавовъ	76 ³
Вакса	137
Вакуометры	169 ¹

Валики для дамской прически изъ человѣческаго волоса 09 г. 34804	46 ¹
Валики для дамской прически изъ шерсти 09 г. 34804	215 ²
Валики и кружки для фонографовъ, граммофоновъ, графофоновъ 01 г. 28068	172 ⁴
Валы (не болѣе 6) и планшеты (не болѣе какъ на 10 пьесъ) запасныя при piano mécanique 86 г. 4978 (см. подъ ст. 172)	безпошл.
Ванилинъ (кристал. благовон. вещ.). 07 г. 626	119 ¹
Ваниль	15 ¹
Ванночки стеклянныя для фотографіи 09 г. 34804	77
Варенья	24 ¹
Вата бумажная	182
„ гигроскопическая и антисептическая	182 ³
Вата гигроскопическая съ проложенной бумагой 10 г. 36911	182 ³
Вата стеклянная	77 ⁵
„ торфяная	179 ¹
„ шелковая	180
„ шлаковая 99 г. 6238	71 ²
Ватерпасы 07 г. 626	161 ²
Ведро землечерпательной машины 09 г. 5962	167 ⁷
Ведро кожаная	57 ⁶
„ пенъковая	194
Велосипеды 06 г. 8597	173 ³
„ для дѣтей 87 г. 10437	215
„ неполные, хотя-бы состоящіе изъ рамы и лишь нѣкоторыхъ др. частей, но безъ колесъ, руля, сѣдла и проч. 99 г. 3121	173 ³
Вентиляторы центробѣжныя 07 г. 1037 и 09 г. 5962	167 ¹⁶
Вентиляторъ центробѣжный заводскаго сушильнаго устройства 10 г. № 36911	167 ¹⁶
Вератринъ	112 ²
Веревки (см. бечевки)	190 и пр. 1 и 2
Веревки изъ бумажной пряжи 99 г. 6238 (съ примѣсью др. раст. мат.)	183 пр.
Веревки сельфакторн. (конвенц.)	183 пр.
Вермишель	4
Вещества благовонныя кристаллическія всякія	119 ¹
Вещества взрывчатыя	22 ¹ пр.
„ волокнистыя и растительныя въ сыромъ видѣ, замѣняющія ленъ и пеньку,	179 ³
Вещества гидравлическія вяжущія	65 ⁴
Вещества дубильныя	124
„ дубильныя естественныя всякія:	

измельченныя въ порошокъ (кромя сумаха) —	124 ²		
не измельченныя въ порошокъ	—	124 ¹	
Вещества красильныя всякія, особливо непоименованныя		137	
Вещества красильныя самородныя — минеральныя, хотя бы отмученныя, жженыя или измельченныя		125 ² а	
Вещества красильныя самородныя растительныя, кромя особливо поименованныхъ:			
измельченныя въ порошокъ	—	125 ¹ б	
не измельченныя. —		125 ¹ а	
Вещества органическія красящія синтетическія (пигменты) всякія		135	
Вещества полировальныя, особливо непоименованныя		71	
Вещества удобрительныя		41	
Вещи галантерейныя и туалетныя, особливо непоименованныя, въ цѣломъ и разобранномъ видѣ 94 г. 14637:			
изъ мѣди и мѣдныхъ сплавовъ, безъ рельефныхъ и гравированныхъ украшеній, хотя бы штампованныя (п. 2 ст. 149), изъ желѣза, олова, свинца, стали, цинка, чугуна, безъ примѣси другихъ металловъ, вѣсомъ менѣе 3 фун. въ шт.		215 ³	
Вещи галантерейныя и туалетныя цѣнныя, въ составъ коихъ входятъ:			
шелкъ, алюминій, перламутръ, кораллы, черепаха, слоновою кость, финифть, янтарь и т. п. цѣнные матеріалы, позолоченные и посеребренные металлы и металлическія композиціи. 06 г. 3379		215 ¹	
Вещи галантерейныя и туалетныя изъ недрагоценныхъ металловъ и ихъ сплавовъ, хотя бы позолоченныя и посеребренные, съ отдѣлкою гранатами (конвенц.).		215 пр. 1	
Вещи изъ простыхъ матеріаловъ съ частями, оправою и украшеніями изъ металловъ не драгоценныхъ и металлическихъ композицій (непозолоченныхъ и непосеребренныхъ), изъ рога, кости, дерева, фарфора, камней не драгоценныхъ, стекла, морской пѣнки, китоваго			
уса, гагата, целлулоида, лавы и т. п. дешевыхъ матеріаловъ.		215 ²	
тѣ же изъ простыхъ матеріаловъ также въ томъ случаѣ если онѣ содержатъ шелкъ или, полуселкъ (конвенц.)		215 пр. къ п. 2	
Вещи, цѣнность коихъ главнѣйше въ золотѣ, серебрѣ или платинѣ		215 пр.	
Вещи изъ фарфора и бисквита для украшенія комнатъ:			
бѣлыя и одноцвѣтныя, но безъ живописи, безъ позолоты и безъ украшеній изъ мѣди и мѣдныхъ сплавовъ		76 ²	
съ живописью, позолотою и украшеніями изъ мѣди и мѣдныхъ сплавовъ		76 ³	
Вещи, имѣющія характеръ неуваженія къ святынямъ, богохуленія или кощунства.		228	
Вещи, предназначаемыя для музеевъ, коллекцій или кабинетовъ археологическихъ и др.		217	
Вилки велосипедныя 10 г. 36911		173 ⁶	
Вилки изъ жести безъ оправы. 94 г. 17517		158 ¹	
Вилки изъ мѣди, мѣдныхъ сплавовъ и изъ др. поименованныхъ въ ст. 143 металловъ и сплавовъ (кр. позол., посеребр. и въ соединеніи съ др. цѣнными матер.) (конвенц.).		149 пр.	
Вилки тѣ же — позолоч., посеребр. и въ соединеніи съ цѣнными матеріалами		158 ²	
Вилки столовыя, никкелированыя или иначе обдѣл. 87 г. 10437		158	
Вилки и ножи съ черенками изъ простыхъ матеріаловъ (конвенц.)		158 пр. 1	
Вилки безъ черенковъ, какъ въ черновомъ, такъ и въ обработанномъ видѣ.		158	
Вилы.		160 ²	
Вина виноградныя, ягодныя и фруктовыя:			
Вина всякія, привозимыя въ бочкахъ:	Досмотръ и опредѣленіе крепости. 07 г. 2258.		См. въ отд. справ. свѣд.
Вина съ содержаніемъ алкоголя до 16°.		28 ¹ а	
Вина съ содержаніемъ алкоголя свыше 16° до 25°.		28 ¹ б	
Вина лекарственныя		28 пр.	
Вина виноградныя. 01 г. 3457		28	
Вино хлѣбное, со слабритивающими примѣсями, въ бочкахъ и боченкахъ. 01 г. 10392		27 ²	

Вина, привозимыя въ вагонахъ-цистернахъ.	28 пр. 1
Вина, привозимыя въ бутылкахъ: нешипучія съ содержаніемъ не свыше 25° алкоголя.	28 ^{2a}
шипучія всякія	28 ^{2б}
Вина привозимыя въ стеклянныхъ баллонахъ. 07 г. 35112	28 ¹
Виноградъ свѣжій	6 ⁴
Винты желѣзные и стальные для дерева (шурупы).	153 ²
Виски. 07 г. 626	27
Вискоза въ тонкихъ листахъ, капсуляхъ на пробки. 10 г. 520.	215 ²
Висмутъ (см. мѣдь).	143
Витеритъ природный въ кускахъ.	96 ¹
Витеритъ природный молотый	96 ²
Вода дистиллированная. 10 г. 520.	безпошл.
Вода душистая. 900 г. 4276 (опредѣл.) см. въ отд. Справ. свѣд.	119 ²
Воды душистыя спиртовыя. 06 г. 14366	119 ²
Вода лавровишнева безъ алкоголя	118
Вода мяты перечной безъ алкоголя	118
Вода померанцевыхъ цвѣтовъ безъ алкоголя	118
Вода розовая безъ алкоголя	118
Водка французская (виноградная)	27
Водка фруктовая (конвенц.)	27
Водомѣрители	167 ^{1в}
Воды ароматическія безъ примѣси алкоголя	118
Воды минеральныя, натуральныя и искусственныя.	32
Воды минеральныя, натуральныя и лечебныя	32 пр.
Войлоки	198
Войлоки шерстяные для употребленія на фабрикахъ и заводахъ (конвенц.). 06 г. 7607 и 22469	198
Волокна крапивныя	179 ³
Волокна растенія ласточникъ	179 ¹
Волоски часовыя (стальные пружины) 92 г. 14043.	171 ⁵
Волось человѣчскій въ дѣлѣ	46 ¹
Волось всякій другой въ дѣлѣ	Объ отличіи отъ шерсти. 46 ²
Волось не въ дѣлѣ, кромѣ человѣческаго	06 г. 8188. см. подъ ст. 181 45 ²
Волось человѣчскій не въ дѣлѣ.	45 ¹
Волосы человѣческія, завитыя для локоновъ. 91 г. 23187.	46 ¹
Волчекъ, машина для обработки хлопка. 09 г. 34804	167 ^{1 а}
Вольтметры	169 ²

Ворвань и рыбій жиръ (китовый, тюленевый и др.), мутный, неочищенный	51 ²
Воротнички изъ бумаги, покрытой или непокрытой хлопчатобумажной тканью (конвенц.)	177 ^{2б}
Воротнички изъ целлулоида. 06 г. 25115	215
Воскъ горный очищенный (церезинъ).	52 ²
Воскъ горный сырой (озокеритъ), хотя бы плавленный.	52 ¹
Воскъ для прививки деревъ	52 ²
Воскъ пчелиный, растительный всякій	52 ²
Вошанка, кромѣ шелковой, и издѣлія изъ оной.	194
Вошанка шелковая	197
Вошина искусственная. 94 г. 10117	53
Выбивалки деревянныя изъ прутьевъ. 10 г. 520	64 ²
Выключатели.	169 ¹
Выростокъ (выдѣланный).	55 ¹
Вышивки шелковыя и полупелюшковые. 1906 г. 8088 и 8446	20 8 ^{1а}
Вышивки всякія иныя, вышитыя шелкомъ, золотомъ, серебромъ, мишурой	208 ^{1б}
Вышивки кр. шелков. и полупелюшковыхъ тканей (конвенц.)	208 ^{1в}
Вѣнки фарфоров. и фаянсов., хотя бы съ частями изъ друг. матер.	76 ³
Вѣнки изъ листового желѣза, отдѣланные окраскою. 03 г. 33581	154 ¹
Вѣсы аптекарскіе и лабораторныя	168 пр.
Вѣсы (кромѣ аптекарскихъ и лабораторн.), съ принадлежащими къ нимъ приборами: вѣсомъ въ штукъ не свыше 3 пуд.	168 ¹
вѣсомъ въ штукъ свыше 3 пуд.	168 ²
Вѣялки (см. машины сельско-хозяйственныя).	167 ⁴

Г.

Гагатъ (джетъ) не въ дѣлѣ	68
Газеты старыя заграничныя для упаковки или подклейки подъ обои. 09 г. 5962.	177 ^{2б}
Газолинъ.	85
Газомѣрители	167 ^{1в}
Газъ шелковый для ситъ мельничныхъ	195

Газы сгущенные. 07 г. 626	112 ¹ пр.	Гипсъ молотый нежженный	65 ⁴
Газы сжиженные въ бутылкахъ металлическихъ	112 пр.	Гири и разновѣсы, кромѣ чугунныхъ, желѣзныхъ и стальныхъ. 94 г. 20969	по материалу.
Галалитъ въ пластинахъ, листахъ и палочкахъ. 10 г. 520.	215 ²	Глаза искусственные человѣческіе. 09 г. 34804	169 ¹
Галеры изъ грубо обструганныхъ досокъ въ видѣ ящиковъ. 91 г. 13974	58	Глазки мѣдные въ подготовленномъ видѣ, но нераздѣленные. 86 г. 20886.	149
Галлипотъ	82	Глазурь всякая.	68
Галмей	4 росписи товарамъ. отпущен.	Глетъ	146 ¹
Галоши резиновыя старыя. 06 г. 4875	11 р. т. о.	Глиноземъ сѣрноокислый	101 ²
Галстуки мужскіе. 92 г. 8509 (см. въ отд. Тщат. досм. тов.).	209	Глины, въ заводскомъ или строительномъ дѣлѣ употребляемыя, кромѣ особо поименованныхъ	65 ¹
Гамаша со штрипками безъ подошвъ. 83 г. 18342	209	Глины красильныя всякія, хотя бы отмученныя, жженныя или измельченныя.	125 ^{2a}
Гардины обрубленныя	пр. 8 общ. къ ст. 183—209.	Глицеринъ очищенный. 89 г. 6872	112 ⁹
Гарнитуръ и др. издѣлія плетенныя:		Глицеринъ неочищенный.	117 ⁵
всякія, кр. шелковыхъ и полуселковыхъ	205 ^{2b}	Глобусы географическіе.	169 ¹
шелковые и полуселковые.	205 ^{2a}	Глушители звука при двигателяхъ. 07 г. 626	по материалу.
Гарпюсъ. 86 г. 297 (см. въ отд. Тщат. досм. тов.)	82	Гобелены всякіе шерстяные. 86 г. 11514.	203
Гартблей (сплавъ свинца съ сурьмою и оловомъ) не въ дѣлѣ	146 ³	Голенища накладныя (см. краги).	15 ²
Гваяколь.	112 ^{8b}	Головки гвоздичныя.	40 пр.
углекислый	112 ^{8b}	Голуби всякаго рода	40 пр.
Гвозди деревянные для сапоговъ	61 ¹	Гондоны изъ различныхъ материаловъ. 97 г. 18218	169 ¹
изъ ковкаго чугуна	156 ^{2b}	Гонки для ткацкихъ станковъ изъ хлопчато-бумажной ткани. 09 г. 34804	187
кованные	151	Гонки для ткацкихъ станковъ изъ плетеной хлопчато-бумажной ткани. 09 г. 34804.	205 ^{2b}
Гвозди проволочные желѣзные и стальные, рѣзные, подковные.	156 ^{1b}	Гонки кожаныя для ткацкихъ станковъ	57 ⁶
Гвозди проволочные мѣдные. 92 г. 14043	156 ^{2a} , б	Гонтъ простой и шпунтованный.	59 ¹
Гвозди мѣдные литые. 93 г. 11144.	149	Горохъ.	1
Гвозди обойные съ латунными головками. 87 г. 10437	149	Горошекъ зеленый въ свѣжемъ или сушеномъ видѣ	5 ⁵
Гвозди проволочные желѣзные съ мѣдными головками. 92 г. 14043	149	Горчица сухая, молотая, неприготовленная. 90 г. 5936	См. въ отд. 12
Гвозди проволочные желѣзные съ фарфор. головками. 92 г. 14043	76	Горчица приготовленная 90 г. 5936	Тщат. досм. 13 тов.
Гвоздика	15 ³	Горѣлки ламповыя изъ мѣди и др. поименованныхъ въ ст. 143 материаловъ 09 г. 34804	149
Гематинъ сухой.	134 ²	Грабли	160 ³
Гематинъ 10 г. 520.	134 ²	конныя	167 ⁶
Гемза и шевро. 92 г. 23816	55 ¹ и 2	Гравюры, составляющія копии съ картинъ и рисунковъ русскихъ художниковъ. 10 г. 6184	178 ^{1b} пр.
„Геркулесъ“ (питательный прод. изъ овсяной крупы). 01 г. 21454 и 09 г. 5962	3 ³	Грамофоны. 01 г. 2945	172 ⁴
Гидратъ глинозема.	102	Гранаты (камни)	67
Гильзы снаряженныя и неснаряженныя	159	въ оправѣ изъ драгоценныхъ металловъ	67 пр.
Гипсъ въ издѣліяхъ	70		
въ кускахъ нежженный	65 ³		
жженный (алебастръ).	65 ⁴		

Гранаты въ видѣ песка или мо- лотые	71 ²
Графитъ въ кускахъ	71 ¹
Графитъ измельченный 09 г. 5962	71 ²
„ молотый, хотя бы сле- жавшійся или искусственно обращенный въ комья	71 ²
Графоскопы 86 г. 4978	215
Графофоны 01 г. 16528	172 ⁴
Гребенки целлюлоидныя съ шел- ков. ленточками. 09 г. 34804	215 ²
Гребенки целлюлоидныя съ золо- тымъ тисненіемъ. 09 г. 34804	215 ¹
Гребни гумми-эластиковые. 83 г. 14581	215
Грежъ	180
Грибы въ уксусѣ, маслѣ и раз- солахъ	14 ²
Грибы свѣжіе и сушеные	14 ¹
Грифели, хотя бы покрытые бу- магою или друг. матер. (кон- венц.)	216 пр. 2
Груши въ свѣжемъ видѣ (кон- венц.)	6 ¹
Груши сушенныя, отварныя, безъ сахара. 92 г. 14043	7
Грѣлки патентованныя изъ же- сти. 87 г. 13242	154
Грязи минеральныя, привозимыя въ бочкахъ, ящикахъ, жестян- кахъ и т. п. большихъ помѣ- щеніяхъ	90
Гуано	41 ¹
„Guasco“, антисептич. сжига- тель, изгот. E. Fabre, въ Па- рижѣ, обязательно вмѣстѣ съ анонсомъ-наставленіемъ. 02 г. 175	169 ¹
Губка растительная (люфа). 95 г. 17888	64 ⁴
Губка гредкая	50
Гудки для велосипедовъ 10 г. 36911	173 ⁶
Гудронъ	83 ³
„ каменноугольный 91 г. 23915, 97 г. 10328, 03 г. 10594	83 ³
Гумми всякія, кромѣ особо по- именованныхъ	87 ¹
Гумми—драгантъ 07 г. 230	87
Гуттаперча въ подготовленномъ видѣ и въ издѣліяхъ	88
Гуттаперча въ сыромъ видѣ	87 ²

Д.

Двигатели газове и нефтяные.	167 ¹⁶
Деготь всякій, кромѣ особо по- именованнаго	80
Дегра	51 ³
Декалькоманіи	177 ³
Декорации театральныя. 83 г. 610.	178 ¹
Декстринь	4

Дерево всякое, кромѣ поимен. въ п. 1 ст. 58, въ бревнахъ, полѣннѣяхъ чуркахъ, доскахъ, плахахъ, круглякахъ, брусьяхъ, жердяхъ и щепѣ	58 ²
Дерево всякое въ листахъ или фанеркахъ, толщиною не бо- лѣе 1/4 дюйма, хотя бы стру- ганныхъ	58 ³
Дерево каштановое, 93 г. 15556.	124
Деревья красильныя въ полѣннѣ- яхъ и чуркахъ	125 ^{1a}
Деревья красильныя тертыя и крошенныя	125 ¹⁶
Дерево квебраховое въ брев- нахъ и полѣннѣяхъ	124 пр.
Дерево пальмовое	6 рос- писи това- рамъ от- пуски.
Дерево пробковое въ издѣліяхъ.	60 ²
„ „ въ видѣ пла- стинъ и кубиковъ	60 ¹
Дерево пробковое не въ дѣлѣ.	58 ^{4a}
„ „ измельчен- ное, въ видѣ крупы и муки.	58 ⁴⁶
Дерматоидъ, пегамоидъ и т. п. 02 г. 7907 по матер. тканиб	
Джетъ	68
Джинъ	27
Джины 94 г. 13611	167 ⁴
Джута-сырецъ	179 ²
Дилижансы	173 ¹
Диметиланилинъ	112 ⁷
Динамитъ	220 пр. a
Динасъ	72 ^{3a}
Диски стальные для культива- торовъ, плуговъ и сѣялокъ	167 пр. 6.
Дискъ мѣдный, выпуклый пред- назначенный служить маят- никамъ 10 г. 36911	171 ^{5a}
Діэтиланилинъ	112 ⁷⁶
Днища изъ буковой клепки со- бранныя 06 г. 16437	59 ³
Днища котельныя, желѣзныя 84 г. 5653	140 ⁴
Доска стиральная изъ литого стекла 11 г. 91	77 ⁵
Доски аспидныя	216 пр. 2
Доски волочильныя 09 г. 5962	167 ⁷⁶
„ точильныя корундовыя	71 ⁴
„ „ наждачныя	71 ⁴
„ „ полироваль- ныя и шлифовальныя изъ на- туральнаго точильнаго камня, обдѣланныя или безъ обдѣлки.	66 ⁴
Доски, служащія основаніемъ те- лефононь. 06 г. 3379	61
Дощечки и подрамники съ на- клеенною на нихъ бумагою съ рисунками, раскрашенными отъ руки. 96 г. 9775	178 ^{1a}
Дралица кровельная. 07 г. 626. (конв.)	59 ¹

Древности египетскія, греческія, римскія и проч.	217
Дрезины паровыя	167 ¹⁶
Дрезины желѣзнодорожныя безъ парового двигателя. 93 г. 11145.	167
Дрель джутовый, льняной, пеньковый	192 ²
Дробь	164
Дробь чугунная, не подвергавш. какой-либо обдѣлкѣ. 94 г 10117.	150 ¹
Дробилки для винограда, хотя бы съ приспособленіями для отдѣленія гребней	167 ⁶
Дрова	58 ^{1a}
Дроги траурныя, на рессорахъ, безъ украшеній (отдѣлки) тканями, перьями, кистями, бахромою и т. п. 94 г. 21902	173 ²
Дрожжи винныя. 99 г. 6238	25
Дрожжи сухія и прессованныя всякія	25 ²
Дрожжи сѣмянные и всякія жидкія для винокурения, пивоварения и медоварения.	25 ¹
Дрожжи жидкія для продажи	240
Дрожки	173 ¹⁶
Дрожки бѣговыя въ разобранномъ видѣ, безъ колесъ. 94. г. 21903	173 ¹⁶
Дуки. 900 г. 4276	119 ¹
„ въ большихъ помѣщеніяхъ съ принадлежностями для развѣски. 94 г. 21902	119 и по мат.
Дыни	5 ⁵

Ж.

Желатина въ видѣ блестокъ 96 г. 6202	43 ¹
Желатина въ издѣліяхъ. 99 г. 6238	43 ¹
Желатина всякая (въ тонкихъ и толстыхъ плиткахъ)	43 ¹
Желе	24 ¹
Желтокъ яичный 09 г. 12518	87 ³
Желуди жженые въ кускахъ, но безъ примѣси кофе	17
Желуди жженые въ порошокѣ 09 г. 34804	18 ²
Желѣзо въ крицахъ	140 ¹
„ въ пудлинговыхъ кускахъ или болванкахъ	140 ¹
Желѣзо въ лому	140 ¹
„ мильбарсъ	140 ¹
„ въ порошокѣ	140 ¹
„ листовое всякое, толщиной въ 1/2 миллиметра и болѣе. 94 г. 7777	140 ³
Желѣзо листовое согнутое въ видѣ цилиндра. 09 г. 5962	152 ¹
Желѣзо листовое тоньше 1/2 миллиметра. 94 г. 7777	140 ⁴
Желѣзо листовое луженое (жестъ)	141
Желѣзо листовое раскрашен-	

ное, покрытое лакомъ, цинкомъ, мѣдью, никелемъ и др. прост. металлами	141
Желѣзо листовое, волнистое и гофрированное. 904 г. 33595.	140
Желѣзо въ плитахъ, шириною свыше 46 сантиметровъ	140 ³
Желѣзо сортовое всякое, при ширинѣ или высотѣ болѣе 46 сантим., равно какъ при толщинѣ или діаметрѣ въ 18 сантим. и свыше	140 ³
Желѣзо круглое сортовое оцинкованное. 10 г. 36911	153 ¹
Желѣзо полосовое и сортовое всякое. 91 г. 11318	140 ¹
Желѣзо сортовое (опредѣленіе его). 91 г. 11318	140—142
Желѣзо шириною или діаметромъ въ 6/4 миллиметровъ и менѣе	140 пр.
Желѣзо тонкосортное при ширинѣ или діаметрѣ свыше 6/4 миллиметровъ до 12 1/2 миллиметровъ включительно	140 ³
Желѣзо фасонное. 91 г. 11318	140 ³
„ тавровое	140 ³
„ двухтавровое	140 ³
„ бимсовое	140 ³
„ зетовое и другихъ т. п. сложныхъ профилей, кромѣ углового, пропускаемаго по 1 ст, 140.	140 ³
„ хлорное	112 ¹
„ въ лентахъ. 94 г. 21510—	140 ¹
Жемчугъ искусственный (конвенц.)	214 пр. 1
Жемчугъ настоящій въ зернахъ и на ниткахъ	67
Жемчугъ въ оправѣ изъ драгоценныхъ матеріаловъ	67 пр.
Жестъ, хотя бы лакированная, печатанная узорами и покрытая муаре.	141
Жестъ въ раскрашенныхъ листахъ. 83 г. 19296	141
Животныя всякія, особо непоименованныя живыя. 99 г. 6238.	40
Животныя въ спиртѣ для коллекцій	217
Жиръ рыбій (китовый, тюлений и др.) мутный неочищенный	51 ²
Жиръ рыбій прозрачный	51 ⁵
Жмыходробилки. 94 г. 13611	167 ⁴
Жнеи сноповязалки	167 ⁶
„ съ самосбрасывающимъ приборомъ	167 ⁶
Жомы. 94 г. 13611	167 ⁴
Журналы модъ. 900 г. 27582	178 ³ м ³

З.

Заготовка кожаная для переплетовъ	57 ⁵
---	-----------------

Зажимы для бумагъ 09 г. 18782.	по ыат.
Заклепки и шплинты изъ прово- лочнаго желѣза и стали 92 г. 14043	156 ¹⁶
Заколки изъ стѣкляруса, желѣза и желѣзной проволоки. 89 г. 7251	214 ² 149
Замки мѣдные. 86 г. 20886	
Замки висячіе и внутренніе, кромѣ мѣдныхъ	153 ²
Замша	55 ¹
Заявѣсы (см. гардины. сторы). Запалы электрическіе для взры- вовъ.	220 пр. б.
Запашники. 94 г. 13611	167 ⁴
Заповки всякія (кромѣ золо- тыхъ, серебрян. и платинов.). 87 г. 20422	212
Застежки мѣдныя, закрѣплен- ныя на карточкахъ 09 г. 5962.	149 ²
Заступы	160 ²
Звонки воздушные и электри- ческіе	169 ¹
Звонки для велосипедовъ. 10 г. 36911	173 ⁶
Земли: кассельская, сіенская и веронская, хотя бы отмучен- ныя, жженыя или въ измелъ- ченномъ видѣ	125 ^{2a}
Земля инфузорная	66 ¹
„ санторинская	65 ⁴
„ садовая	232
Зеркала (стекла въ п. 1 ст. 78 поименованныя съ подводкою) 91 г. 10712 и 05 г. 14647	78 ³
Зеркала въ обломкахъ, величи- ною не болѣе 25 кв. вершковъ	78 пр.
Зеркала вогнутыя или выпуклыя 94 г. 21902 (см. подъ ст. 178)	169
Зеркала въ неотдѣлим. фарфоро- выхъ рамахъ съ живописью. 96 г. 6202	76 ³
Зерна кермесныя	129 ¹
Зернодробилки. 94 г. 13611 и 07 г. 229	167 ⁴
Зильбергдетъ	146 ¹
Зола костяная	41 ⁴
„ свинцовая	146 ¹
„ цинковая	147 ¹
„ „ отпускная. 89 г. 10165	4 р. т. о.
Золото въ книжкахъ. 82 г. 13515	148
„ „ порошокъ. 07 г. 2452	148 ¹
„ волооченное и приденое 91 г. 25291	148 ⁶
„ въ издѣляхъ всяк. рода	148 ²
„ „ слиткахъ и прокатан- ное въ листы и по- лосы	148 ¹
„ „ тонкихъ листахъ	148 ⁵
Зонтики и трости съ зонтиками	211
„ всякіе, обтянутые шел-	

ковою и полуселковую тканью:	
съ отдѣлкою обтяжки	211 ^{1a}
безъ отдѣлки „	211 ¹⁶
„ всякіе, обтянутые тканями кромѣ шелковой и полу- шелковой:	
съ отдѣлкою обтяжки	211 ^{2a}
безъ отдѣлки „	211 ²⁶
съ ручкою изъ цѣн- ныхъ матеріаловъ	211 пр.
„ необтянутые (каркасы зон- тичные со вставленны- ми внутри стержнями): безъ ручки или съ про- стою ручкою	211 ^{3a}
съ ручкою изъ цѣн- ныхъ матеріаловъ	211 ³⁶
Зонтъ-бесѣдка, приготовленный изъ желѣзной ручки и такого же каркаса съ обтяжкою про- стою тканью 94 г. 17517	153 ¹
Зубочистки. 05 г. 28017	216
Зубы искусственныя изъ фарфо- роподобной массы. 93 г. 7172	169 ¹
Зубъ конскій (сѣмя). 91 г. 14551	1
Зубья стальные для конныхъ грабель	167 пр. 6

И.

Иглы вязальныя и вышивальныя	157 ³
„ особо непоименованныя	157 ¹
„ наковальныя	157 ³
„ парусныя	157 ³
„ сѣдельничьи	157 ³
„ швейныя	157 ¹
„ для швейныхъ машинъ	157 ²
„ машинныя 09 г. 34804	157 ³
„ въ подготовленномъ видѣ 06 г. 30155	157 пр.
„ шнуровальныя	157 ³
„ шорныя	157 ³
Игольники деревянные точеные безъ примѣси друг. матеріа- ловъ. 94 г. 21903	61 ²
Игрушки дѣтскія	216
Игрушки дѣтскія гумми-эласти- ковыя 83 г. 14581	216
Игрушки окрашенныя мышья- вистыми красками	231
Известь виннокислая сырая (не- очищенная)	95 ²
„ гидравлическая	65 ⁴
„ древесно-уксусно-кисл. (неочищенная)	106
„ жирная негидравлическ. хлорная	65 ³ 107
Изданія повремен- ныя на иностран- ныхъ языкахъ	00 г. 27582 . 178 ² 06г. 8189 .
Изданія на русск. яз.	178 ²
Издѣлія вязанныя и басонныя,	

изготовленные ручнымъ способомъ или на станкахъ, законченныя на станкахъ или изготовленные изъ отдѣльн. кусковъ, съ признаками шитья или безъ оныхъ (конвенц.)	205 пр.	материалами. 06 г. 10864 и 13419	пр. 8. общ. къ ст. 183-290
Издѣлія вязаныя хлопчатобумажныя съ украшеніями безъ шелка (конв)	205 пр.	Издѣлія шерстяныя и войлочные (матеріи и войлоки) набивныя. 200	
Издѣлія вязаныя, хотя бы съ признаками шитья:		Издѣлія изъ шерстяныхъ ковровыхъ матерій 10 г. 520	203
шелковыя	205 ^{1а}	Издѣлія веревочныя. 99 г. 6238	190
полушелковыя	205 ^{1б}	" изъ манильской пеньки для фабричнаго употребленія, въ качествѣ транспортеровъ 10 г. 36911	191 пр. 1
всякія другія, кромѣ шелков. и полушелковыхъ	205 ^{1в}	Издѣлія изъ пробковой массы. 86 г. 24130 и 88 г. 8892	194
бумажныя (конвенц.)	205 ^{1в}	Издѣлія изъ пробкового дерева. 60	
Издѣлія вязаныя съ отдѣлкой и обрубкой. 06 г. 24604	205	Издѣлія изъ пробковыхъ отбросовъ, хотя бы въ смѣси со связующими материалами	60 ³
Издѣлія вязаныя изъ искусств. шелка 09 г. 5962	205 ¹	Издѣлія галантерейныя изъ металловъ. 99 г. 6238	215 ³
Издѣлія изъ искусственнаго шелка, наравнѣ съ издѣліями изъ шелка естественнаго 10 г. 31780	205 ¹	Издѣлія изъ гартблея, кромѣ особливо поименованныхъ	164
Издѣлія басонныя	205 ²	Издѣлія съ украшеніями изъ посеребреннаго металла. 02 г. 3075	215
Издѣлія съ украшеніями изъ синели. 03 г. 15942	по матер.	Издѣлія галантерейныя и туалетныя въ цѣломъ и разобранномъ видѣ, особливо непоименованныя, въ составъ коихъ входятъ шелкъ, алюминій, перламутръ, кораллы, черепаха, слоновая кость, янтарь и т. д.	215 ¹
Издѣлія изъ бумажнаго гардиннаго тюля, съ накладками 07 г. 15004	206 ^{2а}	Издѣлія всякія, особливо непоименованныя, изъ рога, кости, морской пѣнки, китоваго уса, гагата, целлюлоида, лавы и воска	215 ²
Издѣлія изъ бумажнаго гардиннаго тюля, имѣющія кромѣ накладокъ, отдѣлку	206 ² съ надбав. по прим. 8 къ т. 183-209с	Издѣлія галантерейныя и туалетныя изъ недрагоценныхъ металловъ	215 ³
Издѣлія плетенныя, хотя бы и содержащія резинов. нити 09 г. 13525	205 ²	Издѣлія галантерейныя и туалетныя изъ недрагоценныхъ металловъ съ отдѣлкою гранатами (конвенц.)	215 пр.
Издѣлія, изготовленные изъ нѣсколькихъ волокнистыхъ материаловъ, за исключеніемъ шелка и мишуры (равно золота и серебра)	пр. 1 общ. къ ст. 183-209.	Издѣлія бочарной работы	59 ³
Издѣлія вязаныя и плетенныя и басонной работы, съ примѣсью шелка и мишуры (равно золота и серебра) 06 г. 10527	пр. 6 общ. къ ст. 183-209.	Издѣлія деревянныя въ плотничной обработкѣ	59 ¹
Издѣлія изъ волокнистыхъ материаловъ, какъ-то: платки, салфетки, скатерти одѣяла, гардины, сторы и др.	пр. 7 общ. къ ст. 183-209.	Издѣлія деревянныя, кромѣ особливо поименованныхъ	61
Издѣлія подобныя же, обрубленные, но безъ отдѣлки. 06 г. 13419	пр. 8. общ. къ ст. 183-209.	Издѣлія мелкія точеныя изъ всякаго дерева, вѣсомъ 1 ф. и менѣе въ штукѣ	61 ² пр. 1
Издѣлія тѣ же, отдѣланныя (но не вышитыя) шелкомъ, мишурою (равно золотомъ и серебромъ), кружевами, тюлемъ всякимъ и прочими		Издѣлія изъ войлока. щипаннаго каната, битой бумаги, кромѣ относящихся къ п. 3 ст. 177, имѣющія видъ деревянной или токарной работы	61 ³ пр. 1
		Издѣлія изъ композицій не металлическихъ, имѣющихъ видъ деревянной токарной и рѣзной работы	61 ³ пр. 1
		Издѣлія деревянныя штампованныя, прессованныя, украшенныя выжиганіемъ и живописью.	

имѣющія видъ деревянной рѣзной или токарной работы	61 ³ пр. 1	Издѣлія изъ кости, жести и др. матеріаловъ, идущія на приготовленіе пугов. 10 г. 520 . . .	по мат.
Издѣлія деревянные съ художественной раскраской или разрисовкой 07 г. 12598	61 ³	Издѣлія жестяныя и изъ листового желѣза: крытыя эмалью, лакомъ, цинкомъ и другими простыми металлами, или отдѣланныя окраскою, кромѣ подходящихъ подъ п. 2 ст. 154 ц. 03 г. 12315	154 ¹
Издѣлія деревянные раскрашенныя всякимъ инымъ способомъ (не художественнымъ) 07 г. 12598	61 ²	Издѣлія изъ жести и листового желѣза, раздѣланныя окраскою или эмалью подъ мраморъ, дубъ, орѣхъ и другіе т. п. матеріалы. 03 г. 12315	154 ¹
Издѣлія, покрытыя алебастромъ, наложеннымъ рельефомъ на дерево, имѣющія видъ деревянной, рѣзной или токарной работы	61 ³ пр. 1	Издѣлія жестяныя, съ позолот., живописью и другими украшеніями. 02 г. 29737	152 ²
Издѣлія деревянные съ обивкою или оклейкою кожею или тканями, а также съ плетеніями	61 ⁵	Издѣлія изъ мѣди и мѣдныхъ сплавовъ съ рельефными литыми украшеніями. 91 г. 23187—	149 ³
Издѣлія деревянные, съ украшеніями изъ мѣди и мѣдныхъ сплавовъ, вставками, инкрустаціями	61 ⁴	Издѣлія изъ мѣди, нарощенной на гипсъ 91 г. 20996	149
Издѣлія деревянные въ видѣ подносовъ съ жестяными или фаянсовыми вставками, въ зависимости отъ ихъ вѣса. 94 г. 23084	61 ⁴ и 215	Издѣлія мѣдныя, предназначенныя служить часовыми маятниками 10 г. 36911	171 ^{5a}
Издѣлія деревянные, съ частями изъ кожи и ткани, для украшенія, и не составляющими обивки сихъ издѣлій. 1901 г. 24691	61 ⁴	Издѣлія изъ мѣди, мѣдныхъ сплавовъ и др. поименованныхъ въ ст. 143 металловъ металлическихъ сплавовъ:	
Издѣлія изъ бамбука и камыша, неподходящія подъ понятіе корзинныхъ и плетеныхъ. 93 г. 7172	61	безъ рельефныхъ или гравированныхъ украшеній 99 г. 6220 и 05 г. 4216	149 ²
Издѣлія изъ щепленого камыша. 93 г. 11387	64	штампованныя, хотя бы съ присоединеніемъ дерева, желѣза, жести, кожи и др. простыхъ матеріаловъ	149 ²
Издѣлія желѣзныя и стальные обдѣланныя, съ частями кожи или разныхъ тканей. 99 г. 6238	153	съ рельефными или гравированными украшеніями (кромѣ штампованныхъ) какъ отдѣланныя, такъ и неотдѣланныя	149 ³
Издѣлія желѣзныя и стальные кованныя, штампованныя, литыя, безъ опиловки или съ опиловкою по краямъ и ребрамъ, но безъ иной обдѣлки, особо непоименованныя	151	Издѣлія изъ сплава олова со свинцомъ. 09 г. 5962	149
Издѣлія желѣзныя и стальные котельной работы	152	Издѣлія изъ олова и цинка и ихъ сплавовъ, не относящіяся къ ст. 215:	
Издѣлія желѣзныя и стальные, кромѣ особо поименованныхъ, обдѣланныя, обточенныя, полированные, шлифованныя, бронзированные, съ частями дерева, мѣди и ея сплавовъ или безъ нихъ	153	некрашенныя и неполированные,	163 ¹
Издѣлія изъ листового желѣза, крытыя целлулоидной пленкой. 09 г. 34804	154 ¹	полированные покрытыя лакомъ и отдѣланныя окраскою или бронзировавшимся порошкомъ	163 ¹
Издѣлія стальные, входящія въ составъ желѣзнодорожнаго пути. 09 г. 5962	142 ²	покрытыя мѣдью, мѣдными сплавами и другими простыми металлами	163 ³
Издѣлія жестяныя. 88 г. 1368 (подготов. пугов.)	154	Издѣлія изъ свинца, кромѣ особо поименованныхъ	164
		Издѣлія изъ чугуна ковкого	150 цр.
		Издѣлія изъ чугуна, обдѣланныя обточенныя, полированные, шлифованныя, окрашенныя,	

бронзирования, лужения, по-
крытия лакомъ, эмалью (кр.
посуды), цинкомъ или другими
простыми металлами, хотя бы
съ частями дерева, мѣди и ея
сплавовъ 150³

Издѣліе чугунное, трубочное,
входящее въ устройство паров.
или водяного отопленія 10 г.
36911 150³

Издѣлія изъ недрагоцѣнныхъ ме-
талловъ, кромѣ особо поиме-
нованныхъ, позолоченныя и
посеребренныя или съ при-
соединеніемъ цѣнныхъ мате-
риаловъ 149⁴

Издѣлія проволочныя 900 г. 6061:
жельзныя и стальныя вся-
кія, особо непоименован-
ныя 156^{1a}

мѣдныя и изъ мѣдныхъ
сплавовъ всякія, особо
непоименованныя 156^{2a}

Издѣлія золотыя 148

„ серебряныя 148

„ изъ британскаго метал-
ла (конвенц.) 163 пр.

Издѣлія изъ бумаги битой и
картона, кромѣ особо поиме-
нованныхъ, хотя бы лакиро-
ванныя 177¹

Издѣлія изъ бумаги, картона и
бумаги битой, съ украшеніями 177³

Издѣлія кожаныя 57

„ изъ замши, лайки, сафья-
на и пергамента, кромѣ обу-
ви и хирургическихъ аппара-
товъ 57³

Издѣлія мелкія сумочныя изъ
кожи 57³

Издѣлія кожаныя сумочныя (кро-
мѣ поименованныхъ въ п. 3
ст. 57) и всякія особо непои-
менованныя 57⁵

Издѣлія кожаныя грубыя (про-
стыя) 57⁶

Издѣлія сундучныя, чемоданныя
кожаныя, охотничьи изъ кожи,
толстыхъ джутовыхъ и пенько-
выхъ тканей 57⁵

Издѣлія сѣдельно-шорныя 57⁴

Издѣлія изъ клеенки нешелко-
вой и вошанки 194

Издѣлія изъ лентъ эластичныхъ 88 пр. 2

Издѣлія изъ резины безъ при-
соедин. или съ присоединен.
друг. матер. 88

Издѣлія стеклянныя:
назначенныя для вмѣщенія
и храненія жидкостей и
другихъ товаровъ, безъ
украшеній и узоровъ, хо-
тя бы и съ отлитыми бук-

вами, надписями и гер-
бами, неграненныя и не-
шлифованныя:
изъ стекла бутылочнаго
цвѣта (зеленаго, оливко-
ваго, бураго и т. п. буты-
лочныхъ натуральныхъ
неискусственныхъ окра-
сокъ), безъ притертыхъ
горль 77^{1a}

изъ стекла бѣлаго, полубѣ-
лаго (въ массѣ краше-
наго), безъ притертыхъ
горль 77^{1b}

изъ стекла всякаго рода,
съ притертыми горлами
или пришлифованными
пробками или крышками. 77^{1в}

Издѣлія кромѣ особо поимено-
ванныхъ, изъ бѣлаго и полу-
бѣлаго стекла, нешлифован-
ныя, неполированныя, негра-
ненныя, хотя бы съ отшлифо-
ванными или подправленными
днами, краями, горлами, проб-
ками и крышками, а также съ
отлитыми или прессованными
гербами, надписями и узорами,
но безъ другихъ украшеній:
прессованныя или литыя 77^{2a}
дутыя, хотя бы въ формы 77^{2b}

Издѣлія изъ бѣлаго и полубѣ-
лаго стекла, шлифованныя, по-
лированныя, граненныя, но безъ
всякихъ другихъ украшеній 77³

Издѣлія кр. особо поименован-
ныхъ, изъ стекла цвѣтнаго,
двухцвѣтнаго, молочнаго, ма-
тованнаго, морщиноватаго, бу-
тылочнаго, кракле, эйгляса 77⁴

Издѣлія изъ синяго стекла имѣ-
ющія видъ нешлифованныхъ
цилиндрическихъ палочекъ
09 г. 5962 77^{4b}

Издѣлія стеклянныя со стеклян-
ною декоративною раздѣлкою.
94 г. 21902 77⁵

Издѣлія кромѣ особо поимено-
ванныхъ, изъ всякаго стекл
съ декоративною раздѣлкою
съ вытравленными или рисо-
ванными узорами, живописью,
эмалью, позолотою, посере-
бреніемъ, украшеніями изъ мѣ-
ди, мѣдныхъ сплавовъ и дру-
гихъ матеріаловъ 77⁵

Издѣлія изъ стекляруса, бисер
и бусъ, хотя бы съ примѣсю
другихъ матеріаловъ 214²

Издѣлія изъ тканей и ваты стек-
лянныхъ 77⁵

Издѣлія изъ стекла флоретглясь

и изъ опализированнаго сте- кла (конвенц.)	77 ⁴ пр.	зурованные)	74 ²⁶
Издѣлія фарфоровыя	76	съ живописью, позолотою и другими украшеніями	74 ^{2в}
Издѣлія изъ фаянса съ частями изъ фарфора. 87 г. 4710	76 ³	Измюмъ сухой не въ сахарѣ	7
Издѣлія фарфоровыя недля укра- шенія комнатъ. 99 г. 6238	76 ¹ и ²	Икра	37 ²
Издѣлія гончарныя изъ прост. глинъ, хотя бы поливныя: безъ узоровъ и украшеній съ украшеніями, живо- писью и скульптурою	74 ^{4а} 74 ^{4б}	Икра лососевая доставляемая на русскихъ судахъ изъ охотско- камчатскихъ водъ 10 г. 10713. (см. подъ ст. 37).	безпошл. 15 ³
Издѣлія изъ глины Веджвудовой. 86 г. 604	75	Имбирь	15 ³
Издѣлія камсныя, съ украше- ніями изъ мѣди и мѣдныхъ сплавовъ, не составляющими главной цѣнности предмета	70 пр. 2	Имитациі растений фарфоровыя и фаянсовыя и подѣлки изъ оныхъ, хотя бы съ частями изъ другихъ матеріаловъ	76 ³ 175
Издѣлія изъ аспида, кромѣ особо поименованныхъ	70 пр. 1	Инвентарь судовый. 86 г. 20473.	175
Издѣлія переплетныя и карто- наж. не подходящія подъ ст. 215	177	Индиго естественное и искус- ственное всякомъ видѣ (кро- мѣ индиговаго экстракта и ин- диготина)	128
Издѣлія корзинныя и плетенныя изъ растительныхъ матеріал. Издѣлія плетенныя изъ соломы крашеной. 09 г. 5962	64 64 ²	Индиго-карминъ въ тѣстѣ и жид- кой	134 ²
Издѣлія плетенныя и прутяныя, отдѣланныя бронзировкою, се- ребреніемъ и золоченіемъ, по- серебреными и позолоченны- ми металлическими украшені- ями, а также шелкомъ, барха- томъ, синелью и другими цѣн- ными матеріалами	64 пр.	Индиготинъ (индиговый экст- рактъ въ сухомъ видѣ)	135
Издѣлія щетинныя въ оправѣ изъ простого дерева, безъ на- клеекъ	46 ²	Индикаторы	169 ¹
Издѣлія угольныя для электро- техники	71 ⁵	Ингаляторыи части ихъ. 05 г. 3730	169
Издѣлія съ изображеніями картъ 90 г. 3233	223	Инжекторы, краны мѣдные и пр., при машинахъ привози- мые и составляющіе необходи- мую принад. оныхъ. 95 г. 21275.	167
Издѣлія съ примѣсью торфа 94 г. 21902	по матер.	Инжекторы для виноградниковъ и деревьевъ	167 ⁶
Издѣлія изъ слюды 94 г. 23084 и 99 г. 6238	215	Инкрустациі надеревянныхъ из- дѣліяхъ закрашенныя. 92 г 8509	61 ⁴
Издѣлія изъ слюды въ видѣ по- лыхъ трубокъ, предназначен- ныхъ для изоляціи 10 г. 36911	66 ^{8б} 24	Инкубаторы. 900 г. 20565	167 ⁴
Издѣлія кондитерскія	215 ¹	Инструменты для ремеслъ, ху- дожествъ, фабрикъ и заводовъ, ручныя	161
Издѣлія изъ желатины 99 г. 6238.	215	Инструменты музыкальные	172
Издѣлія изъ растит. мат. ст. 64 съ шелкомъ 99 г. 6238	215	Инструменты астрономическіе, оптическіе (кромѣ поименов. въ ст. 170), физическіе, хими- ческіе, математическіе, геоде- зическіе, чертеж. медицинскіе	169 ¹
Издѣлія изъ целлулоида. 05 г. 5567 (см. подъ ст. 68)	215	Инструменты музыкальные „гар- монифлюты“. 99 г. 3121	172 ⁴
Изоляторы телеграф. 99 г. 27727	169 ¹	Ирригаторы металлическіе. 84 г. 2644	по матер.
Изразцы карнизныя изъ гончар- ныхъ массъ (конвенц.)	74 ² пр		
Изразцы печные изъ гончар- ныхъ массъ гладкіе и съ релье- фными узорами: одноцвѣтные (хотя бы гла- зурованные)	74 ^{2а}	И.	
(разноцвѣтныя хотя бы гла-		Иодъ	112 ¹
		Иодъ содержащія соединенія ор- ганическія	112 ³
		К.	
		Кабели электрическіе всякіе. 93 г. 11146 (опредѣленіе)	156 ³
		Кабріолеты	173 ^{1б}
		Кадмій (см. мѣдь)	143
		Кайнитъ (природная соль). 93 г. 24339	89
		Кайлы	160 ²
		Какао въ зернахъ и шелуха его: въ поджаренномъ видѣ.	19 ²
		въ сыромъ видѣ.	19 ¹

тертый безъ сахара и съ с а- харомъ	24 ¹
Калактеронъ швейцарскій пре- паратъ. 07 г. 32813	24 ¹
Калганъ	16
Калганъ тертый	16 пр.
Календари на польскомъ языкѣ (конвенц.).	178 ² пр.
Календари отрывные съ поль- скимъ текстомъ съ добавлені- ями на рус. яз. 10 г. 520.	178 ³
Кали азотнокислое.	103 ²
„ двууглекислое.	105 ²
„ кремнекислое (раствори- мое стекло).	105 ⁵
Кали сѣрнокислое.	89
„ углекислое.	105 ¹
„ ѣдкое неочищенное.	105 ^{3a}
„ ѣдкое очищенное.	105 ^{3b}
„ цианистое для золотопро- мышленности	112 пр 1.
Калий бромистый	112 ^{4a}
„ іодистый	112 ^{4b}
„ синеродистый	112 ^{4в}
„ хлористый	89
Каломель	112 ^{5b}
Кальцій карбидъ	112 ¹
„ хлористый неочищен- ный	104 ¹
Кальцій углекислый осажденный	104 ²
Калькатаръ	125 ^{2a}
Калька (бумажная и коленкоро- вая)	177 ^{2d}
Камедь аравійская во всякомъ видѣ.	87 ¹
Камень асфальтовый измельчен- ный	83 ²
Камень асфальтовый неизмель- ченный (руда)	83 ¹
Камень винный (кремортартаръ) сырой (неочищенный).	95 ¹
Камень винный полуочищенный.	95 ²
„ „ очищенный	112 ¹
„ „ молотый. 06 г.	3379
Камень гипсовый нежженный	65 ³
Камень дикій, для мощенія улицъ, хотя бы грубо обдѣланный, въ формѣ параллелепипедовъ или кубиковъ	66 ⁷
Камни мельничные слож. 86 г. 604.	66 ⁷
Камни для выдѣлки жернововъ 10 г. 520	66 ⁷
Камень мельничный въ видѣ сы- рого камня или въ формѣ жер- нововъ. 83 г, 16513	66 ⁷
Камни лекальные изъ фарфоро- вой глины. 95 г. 1937	76 ¹
Камень молотый пропитанный каменноугольной смолой. 96 г. 2602.	83 ²
Камень рвотный	111 ²

Камни драгоцѣнные и полудраго- цѣнные, естественные и искус- ственные, на подобіе настоя- щихъ, въ необдѣланномъ видѣ или граненые. 99 г. 11997	67
Камни въ оправѣ изъ драгоцѣн- ныхъ металловъ	67 пр.
Камни всякаго рода, кромѣ по- лудрагоцѣнныхъ и драгоцѣн- ныхъ въ издѣліяхъ скульптур- ной, рѣзной и токарной рабо- ты, хотя бы полированныхъ	70 ¹
Камни въ издѣліяхъ простой ка- менотесной работы, безъ рѣзбы и скульптурныхъ украшеній, хотя бы съ кривыми поверх- ностями, изъ мрамора, серпен- тина, алебаstra и твердыхъ по- родъ: яшмы, оникса, лабрадора, гранита, гнейса, порфира и ба- зальта: съ полированными поверхно- стями	70 ^{2a}
„ съ обтесанными и окованны- ми, но не полированными поверхностями	70 ^{2b}
Камни въ издѣліяхъ простой ка- менотесной работы, безъ рѣзбы и скульптурныхъ украшеній, хотя бы съ кривыми поверхно- стями изъ особо непоименован- ныхъ породъ камня: съ полированными поверхно- стями	70 ^{3a}
„ съ обтесанными и окован- ными, но не полированными поверхностями	70 ^{3b}
Камни натуральные точильные въ видѣ досокъ, брусковъ, кру- говъ точильныхъ, шлифоваль- ныхъ и полировальныхъ. 06 г. 5731	66 ⁴
Камни необдѣлаанные и въ под- готовленномъ видѣ, хотя бы съ опиленными или шлифован- ными, но не полированными поверхностями (строительный алебастръ, серпентинъ, фландр- скій гранитъ, мраморъ)	66 ⁵
Камни литографскіе	66 ⁷
Камни литографскіе съ нанесен- ными на нихъ рисунками	162 ²
Камни строительные, кромѣ особо поименованныхъ: въ необработанномъ видѣ или подправленные грубою околкою	66 ^{3a}
„ въ видѣ глыбъ и плитъ, тол- щиною свыше 3 ¹ / ₂ верш- ковъ, съ опиленными или обтесанными поверхно- стями	66 ^{3b}
„ въ видѣ плитъ толщиною 3 ¹ / ₂	

вершка и менѣе, съ опилен. или обтесанн. поверхно-стями 66^{3в}

Камни, служащіе матеріаломъ для фабрично-заводскихъ производствъ:
въ необработанномъ и неизмельченномъ видѣ . . . 66¹
искусственно измельченные . . . 66²

Камертоны 172⁴

Камфора 87⁵

Камышь струганный, крашеный бѣлый и т. п. 62⁴

Канаты и троссы проволочные желѣзные и стальные 156^{1в}

Канаты, веревки и бечевки льняные, пеньковые, джутовые, изъ льняной и пеньковой пакли и изъ другихъ волокнистыхъ растительныхъ матеріаловъ, указ. въ п. 3 ст. 179, смолен. и несмолен. 190

Канаты изъ бумажной пряжи. 99 г. 6238 183 пр.

Канаты лифта 10 г. 36911 156

Канва хлопчатобумажная, подсиненная при аппретировкѣ, но некрашенная. 92 г. 14637 187

Канифоль въ готовыхъ плиткахъ въ оправѣ. 99 г. 5332 172⁴

Канифоль 82

Каперцы въ уксусѣ, маслѣ или иначе приготовленные, въ герметическихъ сосудахъ . . . 13

Каперцы въ уксусѣ во всяк. укупоркѣ. 13 пр.

Каперцы сухіе, въ разсолѣ и маслѣ, привозимые въ бочкахъ, корзинкахъ и т. п. негерметически закупоренныхъ помѣщеніяхъ 9

Капли гофманскія. 92 г. 1433 113

Капокъ, растительное волокно. 07 г. 22045 09 г. 5962 179¹

Капсюли бутылочныя изъ свинца или его сплавовъ (конвенц.)—164 пр.

Капсюли для взрывовъ. 96 г. 9775 220

Капсюли желатиновыя медицинскія 09 г. 34804 43¹

Капуста цвѣтная и брюссельская въ свѣжемъ видѣ 5⁵

Caput mortuum (мертвая голова) 125^{2а}

Каракаатицы свѣж., солен., сушенныя и маринов. 38

Каракаатицы въ герметически закупоренныхъ сосудахъ . . . 38 пр.

Карандаши 216

Карандаши металлическіе для гравированія. 89 г. 18875 161²

Карандаши въ бумажной оберткѣ. 11 г. 91 216

арборундумъ 71²

Кардамонъ 15²

Кардо-ленты и карды желѣзные и стальные 156^{1г}

Кардо-ленты и карды изъ мѣдной проволоки. 94 г. 219031 . . . 56^{1а}

Карды, привозимыя при машинахъ 09 г. 36178 167

Кареты 173^{1а}

Кариатиды терракотовыя 74³

Карминъ кошенильный 129²

Карнализъ (природная стас-сфуртская соль). 93 г. 24339 . . . 89

Картаминъ 134²

Картинки переводныя (декалькомані). 177³

Картины, чертежи и т. п. предметы, не подлежащіе подлинному обложенію, вставленныя въ неотдѣлимыя деревянныя рамы съ листовымъ стекломъ 96 г. 6202 77⁶ и 61 пр. 2

Картинки для раскрашиванія въ тетрадкахъ. 96 г. 18619 177³

Картины для волшебныхъ фонарей независимо отъ матеріала и размѣра. 902 г. 26445 169¹

Картины, исполненныя отъ руки на бумагѣ или холстѣ 178¹

Картонажи (кр. относящихся къ п. 1 ст. 215). 06 г. 11766 177⁴

Картонки, служащія упаковкой для шляпъ. 09 г. 34804. (см. подъ ст. 210) безпошл.

Картонъ (папка) 177¹

” картонъ-пьеръ 177¹

Картонъ древесный некрашенный, въ листахъ } 98 г. 1754 177^{1а}

Картонъ древесный крашен. въ массѣ } 900 г. 15873

Картонъ тряпичный } 177^{1б}

” соломенный } 177^{1б}

” всякій, особо непоименный, въ листахъ, или нарѣзанный въ полоски и карточки, хотя бы крашеный въ массѣ . 177^{1б}

Картонъ, намазанный или пропитанный смолою, антисептиками, составами отъ насекомыхъ, селитрою, сѣрою 177^{1б}

Картонъ, пропитанный фактисомъ. 10 г. 520 177³

Картонъ всякій, въ лит. а и б п. 1 ст. 177 поименов., въ роляхъ 177^{1в}

Картонъ бристольскій, въсомъ болѣе 650 граммовъ въ одномъ квадр. метрѣ 177^{1г}

Картонъ сатинированный и полированный, а равно и крашеный не въ массѣ, роляхъ и листахъ 177^{1г}

Картонъ, бристольтскій въсомъ въ 650 граммовъ и менѣе въ одномъ квадр. метрѣ 177^{1д}
 Картонъ бристольтскій, всякій съ водяными знаками, пресованными рисунками и узорами, или нарѣзанный въ полоски и карточки 177^{1д}
 Картонъ съ украшеніями, какъ-то: позолотою, посеребреніемъ, бронзировкою, тисненіемъ, высьчкою (кружевная), гербами, вензелями, риаунками, картинками 177³
 Картонъ крепированный 10 г. 20130. 177³
 Картонъ гофрированный, подклеенный бумагой, служащій упаковочнымъ матеріаломъ. 10 г. 36911 177^{1в}
 Картофель 1
 " американскій 233
 Картофелекопатели. 94 г. 13611 167⁴
 Карты географическія 178^{1в}
 " для жакардовыхъ станвовъ изъ картона:
 не сатинированныя 177^{1б}
 сатинированныя 177^{1г}
 Карты изъ бристольтскаго картона, не имѣющія отверстій. 10 г. 36911 177^{1д}
 Карты игральныя всякія 223
 " " хотя-бы испорченныя надрѣзами. 86 г. 4978 223
 Кастеты. 89 г. 4982 по матер.
 Катеху 26
 Катки конныя полевые. 94 г. 13611 167⁴
 Катужки для динамо-электр. машинъ 167^{10а}
 Каучукъ въ подготовленномъ видѣ и издѣліяхъ 88
 Каучукъ въ сыромъ видѣ 87²
 Кафели (см. изразцы) 74
 Кашемиры настоящіе 201
 " французскіе 201
 Каштаны 11¹
 Кашу 126
 Кварць неизмельченный 66¹
 Квасцы алюминіевые:
 кристаллическіе 101¹
 перекаленные и всякіе въ порошокъ 101²
 Кверцитронъ во всякомъ видѣ 125^{1а}
 Керосинъ 85
 Кизеритъ (природная стассфуртская соль). 93 г. 24339 89
 Киноварь 112^{5б}
 Кирки 160²
 Кирпичи изъ гончарныхъ массъ 74
 Кирпичъ строительный неогнеупорный изъ обыкновенной грубой кирпичной массы:

обыкновенный, неглазурованный 72^{1а}
 фасонный, пустотѣлый, неглазурованный 72^{1б}
 поименованный въ лит. а и б п. 1 ст. 72 покрытый глазурью 72^{1в}
 Кирпичи известково-песчаные, цементные, гипсовые 72²
 " всякіе искусственныя, особливо непоименован. 72²
 " огнеупорныя всѣхъ размѣровъ: шамотовыя, глинисто-песчаные, кварцевыя, динасъ 72^{3а}
 Кирпичъ изъ магнезита 72^{3б}
 Кирпичъ изъ гончарныхъ массъ гладкій и съ рельефными узорами:
 одноцвѣтный, хотя бы глазурированный 74^{2а}
 разноцвѣтный, хотя бы глазурированный 74^{2б}
 съ живописью, позолотою или другими украшеніями 74^{2в}
 Кирпичи облицовочныя. 09 г. 5962 74²
 Кирпичъ битый. 06 г. 3379 65¹
 Кирпичи лекальныя изъ фарфоровой глины. 95 г. 1937 76¹
 Кирпичи, пластины и проч. изд. приготовлен. изъ отбросовъ пробковаго дерева въ смѣси съ прост. матеріалами. 02 г. 10986 (конв.) 60
 Киршвассеръ 27
 Кисея, окрашенная мышьяковистою краскою 230
 Кислота азотная 108³
 " бензойная 108⁶
 " борная неочищенная 93²
 Кислота борная съ искусственнымъ примѣшиваніемъ угля 07 г. 6290 (см. въ отд. Тщат. досмотреть тов.) 112¹
 Кислота борная очищенная, въ кристаллахъ и порошокъ и обезвоженная 112¹
 Кислота винокаменная 108⁵
 " галловая 108⁸
 " дубильная (танинъ) 86г. 297 108⁶
 Кислота карболовая, кристаллическая и въ видѣ свѣтлой жидкости 112¹
 Кислота карболовая сырая (неочищенная) 81
 Кислота лимонная 108⁶
 " мышьяковистая 99
 " олеиновая 51⁸
 " орѣшковая 108
 " ортосульфамидобензойная, 07 г. 30891 112⁹
 Кислота пиррогалловая 108⁸

Кислота салициллова я	108 ⁷	Ключи желѣзные гаечные какъ простые, такъ и раздвижные. 94 г. 8962	161 ²
„ оляная	108 ³	Ключи, привезенные вмѣстѣ съ замками. 17 г. 36911	153 ²
„ сѣрная дымящаяся. 85 г, 30174 (наличная вывѣска; см. въ отд. Справ. свѣд.)	108 ¹⁶	Книги на иностранныхъ языкахъ Книги русскія печатанныя за- границей	178 ² 178 ³
Кислота сѣрная, камерная, 85 г. (наличная вывѣска)	108 ^{1a}	Книги на болгарскомъ языкѣ. 10 г. 1406	178 ²
Кислота уксусная	108 ⁴	Книги на малороссійскомъ яз. 09 г. 5962	178 ³
„ фосфорная	108 ⁶	Книги на польскомъ и литовск. языкахъ. 06 г. 8189	178 ²
„ хромовая	108 ⁶	Книги на украинскомъ языкѣ. 07 г. 626	178 ³
„ щавелевая	112 ¹	Книги Св. Писанія, издаваемые Библейскимъ Общ. на ино- странныхъ языкахъ, въ пере- плетахъ	178 пр.
„ молочная	112 ¹	Книги, карты, чертежи и проч. въ переплетахъ	178 пр.
„ древесно-уксусная хо- тя бы слабая съ пригорѣлымъ смолистымъ запахомъ. 91 г. 11318	108 ⁴	Книжки конторкія и копировальн. въ переплетахъ	177 ⁴
Кислота фтороводородная сово- купно съ гуттаперчевыми со- судами, въ коихъ привозится. 89 г. 6858	112 ⁹	Книжки дѣтскія, печатанныя на бумажной ткани. 10 г. 520	188
Кисти басонныя	205	Книжки дѣтскія съ картинами и незначительнымъ иностр. тек- стомъ 11 г. 91	178 ³
Кисти изъ волоса и перьевъ. 99 г. 6238	46 ²	Книжки кожаныя записныя	57 ⁵
Кисти щетинныя	46 ²	„ изъ лайки, сафьяна, пергамента (конвенц.)	57 ⁵
Кисти для живописи всякія	46 ²	Книжки чековыя. 900 г. 25546	177
Кишки бараньи для приготоделе- нія струнъ. 86 г. 604	44	„ золота и серебра. 82 г. 13515	148
Кишки бычьи и др. животныхъ, выдѣланныя. 99 г. 6238—	55 ³	Кнопки, петельки и шивки для бумагъ, приготовленныя изъ простыхъ матеріаловъ. 94 г. 13655	по мат. 56 ⁶ 143
Кишнець	10	Ковры подножные изъ грубыхъ нещепленныхъ матеріаловъ,— крашеные, лакированные и не- крашеные	64 ¹
Клавиатуры	1726	Ковры на подкладкѣ, 86 г. 604	203
Клеенка, кромѣ шелковой и ре- зиновой, и издѣлія изъ оной	194	Ковры шерстяные. 07 г. 626	243
Клеенка резиновая	88 ¹⁶	Кодеинъ	112 ²
„ шелковая	197	Кожы въ видѣ обрѣзковъ невы- дѣланныя. 05 г. 16979	54 пр.
Клей аппретурный	43 ¹	Кожы (кр. особо поименов.) вы- дѣланныя малыя дублен., квас- цованн., сыромятн.	55 ¹
„ гусеничный	71 пр.	Кожы съ тиснеными узорами всякія	55 ²
„ костян., мездрин. (шубн. и сапожн.). 86 г. 4202	43 ²	Кожы лакированныя малыя	55 ³
Клей растителън. (агаръ-агаръ) „ рыбій	43 ² 43 ¹	„ большія	55 ⁴
Клейстеръ крахмальный съ при- мѣсью хлористаго цинка: 87 г. 20422	4	„ выдѣл. большія: воловьи, коровьи и пр. въ кожахъ и по- лукожахъ, безъ тиснен узо- ровъ, котя бы съ мереею или окрашенныя	55 ³
Клепка въ готовомъ видѣ	59 ³		
„ букочная съ обручами. 06 г. 16137	59 пр.3		
Клепки дубовыя, необдѣланныя. 83 г. 10568	58 ¹		
Клинкеръ мостовой и всякій изъ грубой кирпичной, вполнѣ или полуспавленной, массы	72 ^{3a}		
Клипки ножевыя	158		
„ для десертныхъ ножей и вилки изъ мѣднаго сплава. 95 г. 2969	158 ¹		
Клипки рапирныя. 09 г. 34804	159		
Клише	162 ⁹		
Клубни растенія аррорута. 09 г. 34804	62 ²		
Клуппы	161 ¹		
Клыки мамонтовыя. 92 г. 14043	7 р. т. о.		
Ключи для арфъ 91 г. 23187	172 ⁴		

Кожи въ видѣ обрѣзковъ выдѣланныя	55 пр.	Коммутаторы	169 ¹
Кожи всякія, скроенныя для обуви и мелкихъ издѣлій, выдѣланныя	57, пр	Компосты землеудобрительныя	41 ³
Кожа сырая тертая. 94 г. 14637	54 пр.	Компресоры	167 ¹⁶
Кожи невыдѣланныя съ неснят. волосомъ. 06 г. 2980	54	Конверты бумажные	177 ³
Кожуры кокосовыхъ орѣховъ. 10 г. 520	179 ³	Консервы. 900 г. 10289 (испытаніе на мѣдъ; см. въ отд. Спр. свѣд.)	13
Козырьки изъ картона и папьемаше. 10 г. 520	177 ^{1г}	Консервы рыбныя въ порошокъ. 92 г. 14043	13
Кокаинъ	112 ²	Конфекты особо непоименован.	24 ¹
Коконы шелковые	180	Конфекты турецкія—рахатъ-лукумъ	24 ²
Кокосы	11 ¹	Конфетти изъ бумаги. 09 г. 34804	177 ³
Коксъ	79 ²	Концы хлопчатобумажныя. 05 г. 28019	179 ¹
Колбасы	34	Концы шерстяныя	181
Колеса экипажей	173 ^{5а}	Коньякъ въ бочкахъ и боченк.	27 ¹
Колки для фортепіанъ желѣзн. и стальн.	156 ^{1б}	Коньякъ въ бутылкахъ	27 ³
Коллекторы	167 ^{10б}	Коньякъ шипучій. 09 г. 34804 (конв.)	27
Коллодіумъ	115	Копилки. 05 г. 4216	215
Колодки деревянные для сапожниковъ. 95 г. 23127 по матер.		Копія съ картинъ рус. художн. 10 г. 6184	178 б пр.
Колосоуборки. 94 г. 13611	167 ⁴	Копра	62 ³
Коломенка изъ джуты, льна, пеньки	192 ²	Копыта	44
Колпаки для дамскихъ шляпъ изъ хлопчатой рѣдкой ткани накрахмаленной, съ каркасомъ	210 пр. 1	Кора дубильная	124
Колпаки для шляпъ, свалыяныя изъ пуши, шерсти, крашенныя и некрашенныя, безъ всякихъ признаковъ формовки ихъ въ шляпы	210 ²	" " измельченная въ порошокъ	124 ³
Колпаки турецкіе шерстяныя, вышитыя блестками и не вышитыя	204	Кора дубильная неизмельченная въ порошокъ	124 ¹
Колпачки газокальные въ готовомъ видѣ	71 ⁶	Кора мимозы	124 пр.
Колпачки для освѣщенія бумажныя. 10 г. 520	205 ^{1в}	Кора пробкового дерева не въ дѣлѣ и отбросы оной	58 ^{4а}
Колпачки оловянные къ пистонамъ. 89 г. 10706	163	Кора пробкового дерева измельченная въ порошокъ	58 ^{4б}
Колпачки для калильнаго свѣта не обожженныя. 05 г. 2543 по матер.		Кора пробкового дерева въ видѣ пластинъ и кубиковъ	60 ¹
Колчеданъ сѣрный (желѣзный) 91 г. 11998	138 пр. 2	Кораллы въ оправѣ изъ драгоценныхъ металловъ	67 пр.
Кольдъ-кремъ. 04 г. 13994	119 ¹	Кораллы настоящіе и искусств. не въ дѣлѣ, а также просверленные, на ниткахъ, въ связкахъ и съ рѣзбою	67 и 214 пр. 2 (конв.)
Кольца маточныя изъ целлулоида. 09 г. 34804	169 ¹	Корень фіалковый для дѣтей. 09 г. 34804	62 ⁴
Кольца металлическія для ключей изъ одного или нѣсколькихъ металловъ. 94 г. 23084 по мат.		Корзины и корзинки изъ растительныхъ матеріаловъ. 91 г. 24388	64 ¹
Кольца мѣдныя, полныя внутри, діаметромъ или ширин. менѣе ½ дюйма. 94 г. 21903	149	Коринка	7
Коляски легкія, имѣющія, кромѣ задняго сидѣнья, откидную скамейку. 94 г. 21902	173 ^{1б}	Корица	15 ³
Коляски двухмѣстныя	173 ^{1б}	Корка апельсинная, лимонная и померанцевая въ сухомъ видѣ или въ рассолѣ	6 ³
" дѣтскія	173 ⁴	Кормъ. См. средства кормовыя.	
" четырехмѣстныя	173 ^{1а}	Корнерѣзки. 94 г. 13611	167 ⁴
		Корни и корневища цвѣточныхъ и декоративныхъ растений	62 ⁵
		Коробки жестыяныя для укупорки рыбы, привозимой въ Архангельскую Тамож.	154 пр.

Коробки картонныя для упаковки бумаги отъ мухъ. 10 г. 36911	177 ³	Краска, состоящая изъ искусств. приготовл. окиси желѣза.	125 ^{2a}
Корпуса часовъ, привозимые отдѣльно отъ часовыхъ механизмовъ или съ отдѣлимыми, безъ помощи инструментовъ механизмами	171 ¹ пр. 3	Краска анилиновая (фуксинъ) 75 г. 7223	239
Корпуса для часовъ съ украшеніями закрытыми фанерками. 93 г. 14762 (см. въ отд. Тщат. досм. тов.)	61	Краски миниатюрныя, въ плиткахъ, порошкахъ, на раковинахъ, въ пузыряхъ	136
Корреспонденція частная отпечатанная. 05 г. 13098	218	Краски миниатюрныя на фарфоровыхъ и фаянсовыхъ чашечкахъ, блюдахъ, въ трубочкахъ или въ оловяныхъ капсулахъ (конвенц.)	136
Корунды въ видѣ песка или молотые	71 ²	Краски миниатюрныя, привозимыя въ ящикахъ, спеціально для нихъ приспособленныхъ и переходящихъ вмѣстѣ съ красками къ потребителю	136 пр.
Корчевалки всякія. 94 г. 13611	167 ⁴	Краски мѣдныя (въ томъ числѣ и яръ-мѣдняка) и мѣдно-мышьяковистыя	133
Косилки. 94 г. 13611	167 ⁴	Краски особо непоименованныя, тертыя на водѣ, клейкихъ растворахъ, маслѣ и т. п.	137
Косари	160 ¹	Краска изъ экстракта синяго сандала и хромовощелочной соли 10 г. 36911	137
Косметики	119	Краска органическая, отличная отъ индиго по составу и цвѣту 09 г. 5962	135
Кость жженая	41 ⁴	Крахмалъ всякій	4
„ жженая въ кускахъ и порошкѣ	1а р. т. о.	Кремень въ необработ. и неизмельч. видѣ	66 ¹
Кость мамонтовая и слоновая	68	Кремень въ видѣ точильныхъ круговъ, брусковъ и досокъ	71 ⁴
Кость обработанная сѣрною кислотою	41 ³	Кремортартаръ очищенный	112 ¹
Кость обработанная и необработанная сѣрною кислотою —	16 б р. т. о.	„ неочищенный	95 ¹
Кость обработанная соляной кислотой 91 г. 23187	73 ²	Креозотъ углекислый	112 ⁸
Кость сырая, кромѣ особо поименованной	41 ¹	Крепы траурныя изъ шерстяной матеріи, въ видѣ бантовъ безъ отдѣлки. 95 г. 574	209 ^{4a}
Кость не въ дѣлѣ, въ кускахъ, дробленая, толченая или иначе измельченная, кромѣ обращенной въ порошокъ	1а р. т. о.	Кресла на колесахъ для больныхъ	173 ⁴
Кость мелко измельченная 09 ч. 5962	1а р. т. о.	Кристаллоза	112 ^{8r}
Кость сырая молотая	41 ²	Кристаллъ-тартаръ очищенный	112 ¹
„ „ „	16 р. т. о.	Кровавикъ, хотя бы отмученный, жженный или въ измельченномъ видѣ	125 ^{1a}
Кость простая, распиленная въ пластинки, приготовленная для фортепіанныхъ клавишей и другихъ издѣлій. 94 г. 22199	215	Кровати желѣзныя съ проволоочными сѣтками 87 г. 8992	153 ¹
Кость сепіи (os seriae). 84 г. 25643	44	Кроны	172 ⁴
Косы	160 ¹	Круги и бруски точильные, искусств. всякіе, 06 г. 5731	71 ⁴
Котлы желѣзные и стальные	152 ¹	Круги и бруски наждачныя	71 ⁴
„ паровые (конвенц.)	152 ¹	Круги и бруски полировальныя изъ натурального точильнаго камня, обдѣланные или безъ обдѣлки	66 ⁴
„ паровые и части оныхъ, 96 г. 3523 и 83 г. 21156	152	Круги изъ животнаго пергамента 09 г. 34804	55 ³
Кофе	18	Круги для шляпъ изъ тканыхъ матерій. 07 г. 626	210 ¹
Кофейнъ	112 ²	Круги войлочные для шляпъ 10 г. 520	210 ²
Кочкорѣзы. 94 г. 13611	167 ⁴		
Кошениль и кошенильные препараты	129		
Краги изъ всякихъ, кромѣ шелковыхъ и полшелковыхъ тканей 10 г. 520	209 ^{4a}		
Крапы плавучіе	175 ³		
Крапъ (марена толченая)	127		
Краска синяя, нанесенная на листки бумаги для подсиниванія бѣлья 09 г. 5962	130		

Кружева	207
Кружки изъ стекла, въ соедин. съ простыми металлами и ихъ сплавами (конвенц.)	77 пр.
Кружки для аристонa, 81 г. 5985	172
Кружки войлочные, намазанные клеемъ, противъ мозолей. 86 г. 3206	198
Кружки, вырѣзанные изъ сырыхъ перламутровыхъ раковинъ 99 г. 26156	215 ¹
Кружки Эсмарховскія (ирригаторы) безъ каучуковыхъ трубокъ 84 г. 2644	по матер.
Крупа всякая	3
Крупа овсяная изъ расплющенныхъ овсяныхъ зеренъ 09 г. 5962	3 ³
Крючки тамбурные или вязальн.	157 ³
Крючки вязальные машинные 09 г. 34804	157 ³
Крючки агатовые для ювелирнаго ремесла. 86 г. 604	161 ²
Крючки рыболовные проволочные независимо отъ назначенія. 902 г. 11698	156
Ксероформъ 09 г. 34804 г.	112 ^{5a}
Кубики изъ камня дикаго для мощенія улицъ, хотя бы грубо обдѣланные	66 ¹
Кубики пробковые	60 ¹
Кудбирь	126
Кузова экипажей	173 ^{5a}
Кузова экипажей плетеные изъ растительныхъ матеріаловъ, крашенные и некрашенные: безъ отдѣлки другими простыми матеріалами	64 ²
отдѣланные простыми матеріалами	64 ³
Кукельванъ (bassae coculli indicii) 99 г. 24051 (см. въ отд. Справ. св.)	224
Кукуруза 91 г. 14551	1
Кулеръ для окрашив. напитковъ	23
Кули рогожные	64 ⁴
Купоросъ желѣзный (зеленый)	109 ¹
Купоросъ зальцбургскій (смѣсь сѣрноокислыхъ солей: желѣза и мѣди)	109 ²
Купоросъ мѣдный, кромѣ безводнаго	109 ²
Купоросъ цинковый (бѣлый)	109 ²
Кутиль изъ джуты, льна и пеньки	192 ²
Кутня шелковая	195
Кушаки дамскіе 94 г. 21903	по матер.
Кушаки изъ мишурныхъ лентъ 91 г. 25992	148 ⁶
Кэбы	173 ¹⁶

Л.

Ладанъ простой	87 ³
Ладанъ росный	87 ⁴
Лазурь берлинская	130

Лайка	55 ²
Лаки:	
„ ализариновый	135
„ масляные (растворы смоль въ маслѣ)	121
Лакъ кампешевый. 10 г. 36911	137
Лаки скипидарные и спиртовые	121
Лакъ скипидарный для покрытія картинъ. 10 г. 36911	121
Лаки пигментные	135
Лакрица безъ примѣси сдабривающихъ веществъ. 96 г. 17545	112 ⁹
Лактукарій	116
Лампочки металлическія складныя для завивки волосъ, составляющія несомнѣнные туалетные предметы. 94 г. 17517	215
Лампочки накаливанія электрическія	169 ⁸
Лампы изъ стекла, въ соединеніи съ простыми металлами и ихъ сплавами (конвенц.)	77 пр.
Лампы паяльныя 07 г. 626	161 ²
Ландо	173 ¹
Ланолинъ	51 ⁵
Лебедки лифта. 10 г. 36911	167 ^{1a}
Леденецъ въ головахъ и кускахъ	22 ²
Лейокомъ	4
Лейкосоединенія пигментовъ	135
Лекарства составныя въ готовомъ видѣ, къ привозу по особымъ спискамъ дозволенные	113
Лекарства непоименованные въ спискахъ утвержд. Мин. Вн. Д. (правила пропуска) 84 г. 12615, 86 г. 16725	113
Лекарства въ оригинальной упаковкѣ, 03 г. 31263, 04 г. 18702 05 г. 12875 (см. въ отд. Справ. свѣд.)	113
Лекарства дозированные 06 г. 12310	113
Ленты для пишущихъ машинъ. 06 г. 32347	188
Ленты золотыя, серебряныя и мишурныя тканыя и плетенныя.	148 ⁶
Ленты тканыя и плетенныя изъ писчебумажныхъ нитей 09 г. 34804	177 ³
Ленты плетенныя изъ соломы, стружки и стеблей, хотя бы съ примѣсью волоса, бумаги, льна и пеньки	64 ^{2b}
Ленты плисовые	189
„ плисовые хотя бы узорчатыя	189
Ленты съ ворсомъ шелковымъ или буръ-де-суа, не содержащія шелка ни въ основѣ, ни въ уткѣ (конвенц.)	197
Ленты плетенныя, хотя бы и содержащія резиновыя нити. 09 г. 13525	205 ²

Ленты съ резиновыми нитками—	88 пр.	и сѣрнистаго цинка, 901 г.	
„ полушелковыя	197	29222	137
Ленты шелковыя	195	Лифтъ см. лебедки, канаты, ча-	
„ кожаныя, скроеныя для		сти желѣзныя направляющія,	
шляпъ и шляпокъ. 91 г. 23187 .	57 ⁵	части платформы. 10 г. 36911;	
Ленты стальные для землемѣ-		(см. подъ ст. 167)	
ровъ, замѣняющія цѣпи для		Лобзики для выпиливанія 09 г.	
межевыхъ работъ, 95 г. 17888 .	169 ¹	34804	161 ²
Ленты хлопчатобумажныя зажига-		Лодки, привозимыя въ разобран-	
тельные съ фосфоромъ для		номъ видѣ. 85 г. 1182	по матер.
рудничныхъ лампъ. 900 г. 7999.	123	Ложки деревянные, хотя бы не	
Ленты хлопчатобумажныя, при-		лакированныя. 99 г. 6238	61 ³
готовленныя простымъ склеи-		Ложки и вилки изъ мѣди, мѣд-	
ваніемъ сильно аппретирован-		ныхъ сплавовъ и другихъ ме-	
ной пряжи. 94 г. 14637	183 ² а	талловъ и сплавовъ, поимено-	
Ленъ котонизированный	179 ¹	ван. въ ст. 143 (конвенц.)	149 пр.
„ нечесаный и чесаный	179 ³	Локомобили кромѣ поименован-	
„ новозеландскій	179 ³	ныхъ въ п. 5 ст. 167	167 ¹ 6
Лепешки фруктовыя съ сахаромъ.	24 ¹	Локомобили, при сложныхъ мо-	
Лессифъ-Фениксъ, составъ для		лотилкахъ и паровыхъ плу-	
мытья бѣлья, тканей, кухон-		гахъ. 94 г. 14637, 07 г. 13992,	
ныхъ принадлежностей и пр.		08 г. 11845	167 ⁵
92 г. 20137	105 ¹	Локомобиль подкотельнаго типа.	
Лигнинъ. 07 г. 626	176 ⁴ а	10 г. 36911	167 ¹ 6
Лигроинъ	85	Лопаты деревянные въ плотни-	
Ликеры	27 ²	чной обработкѣ. 94 г. 20969	59 ¹
Лимоны свѣжіе	6 ²	Лопаты желѣзныя съ ручками и	
Лимфа Коха. 91 г. 89	113	безъ оныхъ. 83 г. 9566	160
Линейки всякія, употребляемыя		Лопаты	160 ¹
при черченіи и линованіи 95 г.		Лорнеты въ оправѣ золотой,	
8385	169 ¹	серебряной и платиновой	170 пр.
Линейки мѣдныя (типографскія).	162 ²	Лорнеты въ оправѣ изъ пер-	
Листъ лавровый	15 ³	ламъ тра, слоновой кости и т. п.	
Листы картона съ круглыми от-		цѣнныхъ матеріаловъ, также	
верстіями по краямъ. 10 г. 36911	177 ¹ г	съ украшеніями изъ финифти,	
Листы оловянные тонкіе, вѣсомъ		съ позолотою или посеребре-	
1 золотникъ и менѣе въ 25		ніемъ	170 пр.
кв. дюймахъ (конвенц.)	165	Лорнеты въ простой оправѣ	170
Листы свинцовые, крытые оло-		Лошади	40
вомъ	144 ²	Лугорѣзы. 94 г. 13611	167 ⁴
Листы свинцовые и оловянные,		Луковицы цвѣточныя.	62 ⁵
крытые оловомъ, окрашен-		Лукъ (конвенц.)	5 ¹
ные или покрытые цвѣтнымъ		„ въ порошокъ. 09 г. 34804.	5 ³
лакомъ	144 пр.	Лумпъ	22 ²
Листы цинковые, покрытые про-		Лупулинъ. 89 г. 6858	26 ³
стымъ металломъ	147 пр.	Люстры, канделябры и т. п.	
Листы мѣди, обрѣзанные не въ		арматуры изъ простыхъ мате-	
формѣ прямоугольниковъ	143 пр.	ріаловъ для электрическаго	
Листы мѣдные раскрашенные.		освѣщенія. 95 г. 2969	по матер.
87 г. 13242	143 ²	Люфа. 95 г. 17888.	62 ⁴
Листы изъ целлулоида, подкле-		„ въ издѣліяхъ. 10 г. 520.	62 ⁴
енные рѣдкою тканью. 99 г.			
6238	215		
Листья американскаго растенія			
„ Матэ“ 99 г. 3520	62 ⁴		
Листья свѣжіе и засушенные			
(крашеные и некрашеные)	62 ⁶		
Листья и иныя части растеній			
въ видѣ букетовъ и вѣнковъ	62 ⁶		
Литеры для книгопечатанія	162 ¹		
Литопонъ, бѣлая краска, состо-			
ящая изъ сѣрнокислаго барита			

М.

Магnezитъ жженный	94 ³
„ природный въ кус-	
кахъ.	94 ¹
Магnezитъ молотый	94 ²
Магnezія сѣрнокислая (горькая	
соль) неочищенная	104 ¹
Магній хлористый не очищенный	104 ¹
„ металлическій въ узкихъ	
ленточкахъ для комнатнаго	
освѣщенія. 86 г. 2265	215

Мази всякія для смазыванія осей, колесъ, ремней и т. п., приготовленныя на воскѣ, жирѣ, маслѣ, клѣѣ	71 ⁷	" соляровое	85
Маіолика всякая, хотя бы съ лѣпн. украш. 91 г. 25921.	76 ¹	" спермацетовое.	51 ⁵
Маіоранъ.	15 ³	" хлопчатниковое	117 ¹
Майцена. 83 г. 13005.	4	" смоляное. 99 г. 20348	86
Макароны	4	Маслобойки. 94 г. 13611.	167 ⁴
Макулатура.	176 ³	Маслообработники. 94 г. 13611	167 ⁴
Мальтоза.	23	Маслоотдѣлители или сепараторы. 94 г. 13611	167 ⁴
Мандарины свѣжіе. 07 г. 627	6 ²	Масса бумажная, приготовленная механическимъ способомъ.	176 ²
Манекены для портныхъ изъ дерева, ваты, бумажной ткани и лайки. 86 г, 604.	61 ³ пр.	Масса бумажная, приготовленная химическимъ способомъ—	176 ⁴
Манна	87 ³	Масса шерстяная, спутанная, одноцвѣтная 09 г. 5962.	181 ²
Манометры.	169 ¹	Масса шерстяная, получаемая отъ карбонизации тряпья. 09 г. 5962	181 ²
Маргаринъ (см. продукты маргариновые).		Масса древесная, привозимая въ видѣ картона и въ листахъ	176 ³ пр.
Марена толченая	127	Масса изъ соломы	176 ⁴
Марля въ отрѣзкахъ, пропитанная антисептическими веществами. 93 г. 6768.	по матер.	" стеклянная въ кускахъ. 10 г. 520 (см. подъ ст. 77)	безпошл.
Маски для пожарныхъ съ аппаратами для работы въ дыму. 03 г. 11770	167 и матер.	Масса торфа	176 ⁴
Масла благовонныя безъ примѣси спирта, природн. и искусствен.	119 ³	" тряпья,	176 ⁴
Масла животнаго происхожденія	51	Мастика асфальтовая	83 ²
" растительныя	117	Матеріалы волокнистые растительныя въ сыромъ видѣ	179
" эфирныя, безъ примѣси спирта, природн. и искусствен.	119 ³	Матеріалы растительныя обработанныя для корзиннаго дѣла и плетеній:	
Маслины въ сосудахъ герметическихъ	13	щепленые, струганные, крашеные и бѣленые	62 ⁴
Маслины въ укусуѣ, во всякой укупоркѣ.	13 пр.	Матеріалы растительныя, замѣняющіе ленъ и пеньку, въ сыромъ видѣ	179 ²
Маслины сухія, въ разсолѣ и маслѣ, привозимыя въ бочкахъ, корзинкахъ и т. п., не герметически закупоренныхъ помѣщеніяхъ	9	Матеріалы строительныя.	65
Масло ализариновое.	117 ²	" шлифовальныя и полировальныя	71
" деревянное	117 ¹	Матеріи бумажныя для переплетныхъ работъ, отдѣланныя подъ сафьянъ и т. п. 84 г. 5228 (см. подъ ст. 187)	188 и 187
" деликатесное въ бутылкахъ. 92 г. 13349	117 ¹	Матеріи тканыя и плетенныя изъ писчебумажныхъ нитей. 09 г. 34804	177 ³
" жирное мускатныхъ орѣховъ. 09 г. 34804	117 ¹	Матеріи шерстяныя ковровыя въсомъ болѣе 1 ¹ / ₄ ф. въ одномъ квадратномъ аршинѣ, наравнѣ съ коврами. 98 г. 25918	203
" клещевинное	117 ²	Матеріи шелковыя тканыя	195
" кокосовое	117 ³	" полшелковыя тканыя.	197
" коровье	36	" войлочные всякія.	198
" костяное.	51 ⁵	" шерстяныя тканыя	199
" купоросное	108 ^{1a}	" войлочные и шерстяныя набивныя	200
" лавровое.	117 ¹	Матеріи волосныя	46 ²
Масло овечье.	36	Матрицы всякія.	162 ¹
" оливковое.	117 ¹	Маты изъ грубыхъ нещепленыхъ матеріаловъ:	
Масло пальмовое	117 ²	крашеные или лакированные.	64 ^{1b}
" парафиновое.	85	некрашеные.	64 ^{1a}
" растительное вареное (олифа).	117 ¹		
Масло рициновое.	117		
" скипидарное.	86		
" смазочное	85		

Маты изъ грубаго мятаго камыша. 10 г. 520	64 ^{1a}	вы, огороды и сады; для отдѣленія сѣмянъ отъ стеблей и для приведенія зерна въ тотъ видъ, въ какомъ оно поступаетъ въ продажу; для первоначальной обработки волокнистыхъ растений; для самага посѣва и посадки клубней; для снѣтѣя и уборки продуктовъ произростанія земли; для ухода за деревьями и кустами. 94 г. 13611	167 ⁴
Маца еврейская. 86 г. 20886	24 ³	Машины и орудія сельскохозяиственныя, употребляемыя: для обработки молока и молочныхъ продуктовъ и вообще для производства сельскохозяиственныхъ промысловъ; для подготовленія корма скоту; для прессованія сѣна, льна, пеньки и прочихъ волокнистыхъ матеріаловъ. 94 г. 13611.	167 ⁴
Машины для выдѣлки соломенныхъ жгутовъ, съ ручнымъ приводомъ. 10 г. 520	167 ⁴	Машины полныя или неполныя, въ собранномъ или разобранномъ видѣ: изъ чугуна, стали, желѣза, съ частями изъ другихъ матеріаловъ или безъ оныхъ, хотя бы съ присоединеніемъ мѣди не свыше 25 ⁰ / ₀ общаго вѣса машинъ.	167 ⁴
Машины для выдѣлки соломенныхъ жгутовъ, со шкивнымъ приводомъ. 10 г. 520	167 ^{1a}	бумагодѣлательныя. 06 г. 6969	167 ^{1a}
Машины желѣзныя для насаживанія металлическихъ колець. 10 г. 520	167 ^{1a}	всякіе особо поименованныя.	167 ^{1b}
Машины для щепленія камыша. 10 г. 520	167 ^{1b}	льдодѣлательныя и холодильныя	167 ^{1b}
Машины, представляющія мотовило съ приборомъ для опредѣленія длины намотанной нити. 10 г. 520	167 ^{1b}	желѣзныя для выдѣлки брикетовъ 10 г. 36911	167 ^{1a}
Машины мельничныя безъ камней. 83 г. 16513.	167	паровыя	167 ^{1b}
Машина обдирная и лущильная. 09 г. 5962.	167 ^{1a}	пишущія	167 ^{1b}
Машина трепально-взрыхлительная для обработки хлопка. 09 г. 34804	167 ^{1a}	типографскія и литографскія печатныя	167 ^{1b}
Машина желѣзная для скручиванія канатовъ 09 г. 5962	167 ^{1b}	наборно - отливная типографская 10 г. 36911	167 ^{1b}
Машина для отдѣленія сѣмянъ отъ стебля. 94 г. 13611.	167 ⁴	швейныя (коввенц.).	167 ^{1b}
Машина для приведенія зерна въ тотъ видъ, въ которомъ оно поступаетъ въ продажу. 94 г. 13611	167 ⁴	Машины всякія изъ мѣди и ея сплавовъ, или въ коихъ мѣдь и ея сплавы составляютъ свыше 25 ⁰ / ₀ общаго вѣса машины	167 ²
Машина для разброски удобренія. 94 г. 1361	167 ⁴	Машины динамо-электрическія	167 ³
Машина для снѣтѣя и уборки продуктовъ произростанія земли. 94 г. 13611	167 ⁴	магнито-электрическія. 09 г. 34804	167 ³
Машины для разбрасыванія порошко-образныхъ удобреній	167 ⁶	Машины магнитныя. 07 г. 626.	167 ^{1a}
Машины ссельскохозяиственныя, безъ паровыхъ двигателей, особо непоименованныя. 94 г. 13611	167 ⁴	Машинки для выжимки бѣлья деревянныя, съ гуттаперч. валами и металлич. издѣліями. 86 г. 4811	153 ¹
Машины для отдѣленія льняныхъ головокъ. 94 г. 13611	167 ⁴	Машинки для шивки и регистровки бумагъ. 95 г. 2969	по матер.
Машины для sprыскиванія виноградниковъ, плодовыхъ деревьевъ и кустовъ. 94 г. 13611.	167 ⁴	Машинки для очинки карандашей	216
Машины жатвенныя. 94 г. 13611.	167 ⁴		
„ землечерпательныя, установленныя на судахъ и привозимыя вмѣстѣ съ судами, въ собранномъ видѣ. 85 г. 21358.	175		
Машины зерноочистительныя, независимо отъ числа цилиндровъ. 85 г. 24966 и 94 г. 13611.	167 ⁴		
Машины зерносушительныя. 94 г. 13611	167 ⁴		
Машины и орудія сельскохозяиственныя, служащія: для корчеванія пней; для обработки и подготовки почвы подъ посѣ-			

Маятники, циферблаты и стрѣлки для часовъ. 99 г. 19963 . . .	171 ⁴	отъ 8 до 12 квадр. арш. —	187 ²
Мебель старинная. 83 г. 13055 — по матер.		Мишура волооченая и пряденая. 91 г. 25921	148 ⁷
Мебель буковая гнутая, безъ плетенья или обивки, въ собранномъ или разобранномъ видѣ	61 ²	Модели анатомическія изъ бумажныхъ частей. 09 г. 34804 .	177 ⁴
Мебель буковая гнутая, съ тисненіями, прессов. или выжжен. украш. (конвенц.).	61 ³	Модели сельскохозяйственныхъ машинъ и аппаратовъ	167 ⁴
Мебель плетеная изъ растительныхъ матеріаловъ, крашеная и некрашеная:		Мозанка	68
безъ отдѣлки другими простыми матеріалами	64 ²	Молоко сгущенное съ сахаромъ или безъ сахара	24 ³
отдѣланная простыми матеріалами	64 ³	Молотилки (кр. особо поименов.)	167 ⁴
Медали для коллекціи	217	Молотилки сложныя клеверныя съ двумя барабанами	167 ⁶
Медальоны терракотовые, хотя бы раздѣланные лаковою краскою и позолотою.	74 ³	Молотилки сложныя паровыя съ барабанами бильными, въ коихъ длина билъ составляетъ не менѣе 4 футовъ 3 дюймовъ	167 ⁶
Медь.	29	Молотилки сложныя паровыя съ барабанами штифтовыми, имѣющими не менѣе 40 дюймовъ длины	167 ⁶
" сырецъ	23	Молотки съ ручками или безъ оныхъ. 04 г. 4082	161 ²
Мелись въ головахъ и кускахъ.	22 ²	Молоточки для фортепіанъ	172 ⁴
Мельницы мукомольныя, ручныя. 94 г. 13611	167 ⁴	Молоты пневматическіе. 06 г. 6903	167 ^{1a}
Металль британскій (см. мѣдъ).	143	Молоты пневматическіе съ органами, подготовляющими сжатый воздухъ. 10 г. 2326 167 ^в или	167 ²
" типографскій не въ дѣлѣ (сплавъ свинца съ сурью и оловомъ)	146 ³	Молоты для обработки металла при посредствѣ давленія и удара. 09 г. 5962	167 ^{1в}
Металлы, особо непоименованные.	143	Монета російская мѣдная и серебряная, и всякая иностранная мѣдная и серебряная низкопробная	219
Металлы, упомянутые въ ст. 143, прокатанные и волооченые, шириною или діаметромъ 12,5 миллиметровъ или менѣе	143 пр. 2	Монеты старинныя	217
Метелки простыя.	64 ¹	Мороженицы, употребляем. въ хозяйствѣ. 10 г. 36911	150 ³
Метрономы.	172 ⁴	Mortaphis для истребленія паразитовъ деревьевъ. 10 г. 520	112 ⁹
Метчики	161 ¹	Мортиры	221
Механизмы часовые, привозимые безъ корпуса или отдѣльно отъ корпуса	171 ¹	Морфинъ	112 ²
Механизмы часовые американской системы (конвенц.)	171 пр. 2	Мотовило съ приборомъ для опредѣленія длины намотанной нити	167 ^{1a}
Механизмы часовые въ разобранномъ видѣ.	171 ⁵	Мотоциклы (конвенц.) } 06 г. 8187	173 ⁷
Мильбарсъ	140 ¹	Мотоциклеты (конв.) }	173 ⁷
Миндаль	11 ²	Мотыги	160 ²
Миндаль безъ шелухи. 06 г. 5907	11 ² прим.	Мотыги. 94 г. 13611	
Минералы для коллекцій	217	Мраморъ и криолитъ молотые. 91 г. 22026	167 ⁴
Минералы борные	93	Мука всякая (кромѣ картофельной)	66 ²
Мирра—благовонная смола. 07 г. 626	87 ⁴	"	3
Миткали крашеные, хотя бы въ адрианопольскій красн. цвѣтъ, пестротканные и набивные. имѣющіе въ фунтѣ. 91 г. 1138:		Мука картофельная	4
до 8 кв. арш.	} (опредѣленіе):	Мука костяная	1 б. р. т. о.
отъ 8 до 12 кв. арш.		Мука молочная	24 ⁴
Миткали суровые и бѣленые, имѣющіе въ фунтѣ:	188 ¹	Муміи египетскія	217
до 8 кв. арш.	188 ²	Мумія, хотя-бы отмученная, жженая или въ измельченномъ видѣ	125 ^{2a}
до 8 кв. арш.	187 ²	Мундъ-гармоніи. 96 г. 12608	172 ⁴
		Мускусъ и бобровая струя при-	

родная 93 г. 6768	44
Муфты, сцѣпляющія Гилля. 07 г. 626	167 ¹ и ²
Мыло	120
Мыло смоляно-свинцовое. 900 г. 1022 ⁵	112 ¹
Мыло марсельское. 94 г. 21903	120 ²
„ висбаденское. 87 г. 18521	120 ¹
„ дезинфекц. Джейса. 86 г. 604	120 ¹
Мыло косметическое. 94 г. 17518	120 ¹
„ въ обложкахъ и коробкахъ. 04 г. 12130	121 ¹
Мышьякъ въ металлическ. видѣ бѣлый, красный и желтый	99
Мѣдь въ листахъ, обрѣзанныхъ не въ формѣ прямоугольник. 143 пр. 1	
Мѣдь въ листахъ, получаемая электролитическимъ путемъ. 10-г. 36911	143 ^{2а}
Мѣдь, алюминій, никкель, кобальтъ, висмутъ, кадмій и др. особо непоименованные металлы; мѣдь зеленая, томпако-аржантинъ (нейзильберъ, новое серебро), британскій металлъ и всякіе другіе металлическіе сплавы, кромѣ особо поименованныхъ: въ полосахъ, прутьяхъ и листахъ, хотя бы шлифованныхъ и полированныхъ или съ нанесенными прокаткою или штампованіемъ на поверхностяхъ ихъ рисунками	143 ²
Мѣдь въ штыкахъ, слиткахъ, стружкахъ, опилкахъ, лому и порошокѣ	143 ¹
Мѣдь и сплавы изъ нея, а также другіе металлы и ихъ сплавы, упомянутые въ ст. 143, прокатанные и волоченые, шириною или діаметромъ 12,5 миллиметровъ и менѣе	143 пр. 2
Мѣль въ кускахъ жженный	65 ³
Мѣль въ кускахъ неочищенный, нежженный	65 ²
Мѣль молотый	125 ^{2б}
Мѣль отмученый или плавленный	125 ^{2б}
Мѣль для портныхъ и для картъ, бѣлый и пѣтной. 84 г. 5653	216
Мѣха шитые. 05 г. 17403	57 и 209 пр.
Мѣхи для виноградниковъ и деревьевъ	167 ⁶
Мѣхи для опрыскиванія для надобностей сельск. хозяйства. 09 г. 34804	167 ⁶
Мѣхи кузнечные, деревянные, обитые кожею съ металлическими частями. 99 г. 3121	161 ²
Мѣшечки изъ одной только шел-	

ковой (плюшевой и бархатной) ткани. 94 г. 21510	по мат.
Мѣшечки плюшевые (ридикюли) съ металлическою оправою. 94 г. 21510	215 ¹ пр.
Мѣшки джутовые и холстинные	191
Мѣшки вывозимые съ хлѣбомъ, мукою, крупю и др. продуктами переработки зерна	191 пр. 3
Мѣшки изъ-подъ зернового хлѣба. 99 г. 22465	191
Мялка. 94 г. 13611	167 ⁴
Мясо дикаго кабана. 68 г. 8607	34
Мясо вяленое, копченое и соленое	34
Мясо свиное въ приготовленіяхъ	234
Мясо и мясные продукты 96 г. 13945 (объ отличіи отъ свинины; см. въ отд. Тщат. досм. тов.)	34
Мясорубки для промышленнаго и торговаго употребленія. 10 г. 520	167 ^{1а}
Мясорубки, предназначенныя не для промышленныхъ и торговыхъ завед. 09 г. 5962	по мат.
Мясорубки для домашняго обихода. 10 г. 520	150 ²
Мячи гумми-эластиковые. 83 г. 14581	215

Н.

Набивка для сальниковъ бумажная, пропитанная саломъ. 91 г. 1521	183 ^{2а}
Набивка приготовленная изъ пеньковой пряжи, пропитанная саломъ. 96 г. 12608	184
Набивка, приготовлен. изъ свинцовой проволоки съ примѣскою азбеста. 99 г. 6238	164
Набивка изъ просален. пеньковыхъ или бумажныхъ тканей съ графитомъ или безъ онаго. 98 г. 6462	194
Наволочки. 09 г. 34804	209
Наждакъ въ кускахъ	71 ¹
„ молотый —	71 ²
„ на бумагѣ	71 ^{2а}
„ на полотнѣ	71 ^{2б}
Накладки и оковки желѣзныя и стальныя для мебели и строеній (коввенц.)	153 пр.
Наколѣнники вязаные изъ бумажныхъ нитей. 10 г. 520	169 ¹
Наконечникъ забирной трубы насоса. 10 г. 36911	по матер.
Наливки во всякой укупоркѣ	27 ²
Наперстки изъ алюминія. 94 г. 23084	161 ²
Наперстки изъ простыхъ металловъ и ихъ сплавовъ безъ по-	

серебрения и позолоты. 94 г.	
10117	161 ²
Напилки наждачные	71 ⁴
Напилки	161 ¹
Напильники для ногтей. 09 г.	
34804	215
Напитки крѣпкіе иностранные, привоз. на Мурманск. берегъ	236
Напитокъ спиртн. Ферне Бран- ка. 08 г. 17900	27 ²
Напитокъ японскій „Саке“. 903 г.	
16172	27
Наплывъ орѣховый	бр.т.о.
Насосы изъ чугуна, желѣза и стали	167 ¹⁶
Насосы водяные 84 г. 14302	167
Насосы для надуванія резино- выхъ шинъ ножные. 06 г.	
624	173 ^{5a}
Насосы центробѣжные. 07 г.	
1037 09 г. 5962	167 ¹⁶
Настойки во всякой укупоркѣ	27 ²
Натрій азотисто-кислый	112 ¹
„ хлорновато-кислый	112 ¹
„ бромистый	112 ^{4a}
„ іодистый	112 ^{4b}
„ синеродистый	112 ^{4в}
„ сѣрнистый	105 ⁵
Натрѣ азотнокислый	103 ¹
„ гидросѣрнист. 09 г. 34804	112 ⁹
„ двууглекислый	105 ²
„ кремнекислый	105 ⁵
Натрій кремнефтористый. 07 г.	
21078	112 ⁹
Нагрѣ сѣрнисто-кислый (средній и кислый)	105 ⁵
Натрій сѣрноватисто-кислый	105 ⁵
„ сѣрнокислый-кислый	105 ⁵
„ сѣрнокислый-средній	105 ⁴
„ углекислый	105 ¹
„ ѣдкій неочищенный	105 ^{3a}
„ ѣдкій очищенный	105 ^{3b}
Нафталинъ сырой (неочищенный)	81
„ очищенный	112 ¹
„ очищенный, нанесен- ный на картонъ. 09 г. 34804	112 ¹
Нафтиламинъ	112 ^{7a}
Нафтолы	112 ^{6a}
Нашатырь	98 ¹
Нейзильберъ (см. мѣдь)	143
Нефть неочищенная всякая	84
Никкель (см. мѣдь)	143
Нитробензолъ	112 ^{7a}
Нитронафталинъ	112 ^{7a}
Ножи, кромѣ машинныхъ	158
Ножи собранные для жатвен- ныхъ машинъ	167 пр. 6.
Ножи для рубки мяса (тяпки) въ простой оправѣ. 95 г. 574 —	158 ¹
Ножи лезвія. 87 г. 13444	158
Ножи ручки, 87 г. 13444	148 ⁴
Ножницы для рѣзки металловъ. 94 г. 8962	161 ²

Ножницы садовыя всякія. 91 г.	
20996	161 ²
Ножницы со специальнымъ при- способленіемъ для портныхъ	
94 г. 17517	161 ²
Ножницы	158
Ножницы для стрижки овецъ	158 ³
Ноты музыкальныя	178 ^{1г}

0.

Обгаръ мѣдный	138 пр. 3
Облатки (какъ письменная при- надлежность)	216
Облатки медицинскія мучныя	24 ⁸
Обломки глиняныхъ издѣлій. 06 г.	
3379	65 ¹
Обманка цинковая. 92 г. 14043	7 пр. т. о.
Ободки для карманныхъ часовъ изъ мѣднаго сплава безъ релье- фныхъ украшеній. 94 г. 22199	149 ²
Обои, покрытые сплошною ма- сою мышьяковистыхъ красокъ	229
Обои бумажные	177 ^{2г}
Образчики разныхъ матерій и из- дѣлій, не имѣющіе вида и ха- рактера товаровъ (конвенц.). 87 г. 3358; 99 г. 14128 и 17354; 01 г. 27127; 05 г. 13098	218
Образцы типографскихъ шриф- товъ, виньетокъ, печатанные на бумагѣ. 09 г. 34804	178 ¹⁶
Обрѣзки бумажные	176 ³
„ кожъ выдѣланныхъ	55 пр.
„ „ невыдѣланныхъ. 05 г. 16979	54 пр.
Обрѣзки шерстяные	3 пр. т. о.
Обрѣзки шерст. ткан., не соста- вляющіе образчиковъ, при дли- нѣне болѣе одного аршина и ширинѣ не бол. 1-го вершка	176 ¹⁶
Обувь всякая, кромѣ особо по- именованной, въ готовомъ и подготовленномъ видѣ	57 ¹
Обувь гумми-эластиковыя (кау- чуковая) и гуттаперчевая, съ тканями, кожей, пряжками и т. п. безъ оныхъ	88 ³
Обувь дамская изъ шелковой ма- теріи и шевро въ готовомъ и подготовленномъ видѣ	57 ²
Обувь дамская изъ мишурной ткани. 10 г. 520	57 ²
Обувь дамская изъ кожи „гем- за“ 92 г. 14043	57 ¹
Обувь дѣтская изъ шелковой матеріи. 99 г. 6238	57 ¹
Обувь изъ хлопчатой ткани съ веревочными подошвами, съ кожаными носками и задни- ками. 87 г. 19907	57 ¹
Обшивки, исполненныя ткаче- ствомъ. 94 г. 21903	помат.

Объявленія, письма и т. п. отпечатанныя, адресуемыя частнымъ лицамъ 05 г. 13098	218	Омары въ герметической укупоркѣ. 06 г. 11767	13
Овесъ въ зернахъ безъ шелухи 09 г. 34804	1	Омнибусы	173 ^{1а}
Овощи всякіе, (кр. особо поименов.) заготовленные въ прокъ посредствомъ сушки	5 ³	Опилки древесныя, смѣшанныя съ коксовой мелочью 09 г. 34804	79 ²
Овощи въ укусѣ, во всякой укупоркѣ	13 пр. 1	Опій	116
Овощи герметически закупоренные, приготовлен. на укусѣ, маслѣ или иначе (консервы)	13	Опоекъ	55 ¹
Овощи простые огородные, свѣжіе (конвенц.)	5 ¹	Оправы безъ стеколъ изъ простыхъ матеріаловъ для очковъ, лорнетовъ и биноклей	170
Овощи соленые и моченые не въ герметич. укупоркѣ	5 ²	Органда, окрашенная мышьяковистою краскою	230
Огни бенгальскіе, комнатные. 86 г. 604	215 ²	Органсинъ (основа шелковая)	185 ¹
Огурцы въ укусѣ во всякой укупоркѣ	13 пр. 1	Органы не переносные	172 ¹
Одѣяла обрубленные	пр. 8 общ. къ ст. 188—209.	„ переносные	172 ³
Одѣянія всякія мѣховыя, сшитыя	209 пр.	Оркестріоны струнные 06 г. 10624	172 ⁴
Ожерелья коралловыя съ замочками 87 г. 13444	67	Орлеанъ	126
Озокеритъ, хотя бы плавленный 87 г. 19972	52 ¹	Орнаменты терракотовыя, хотя бы раздѣланные лаковыми красками и позолотою	74 ³
Окаменѣлости для коллекцій	217	Орсель	126
Окиси (водныя и безводныя): барія, стронція и алюминія	102	Орудія сельско-хозяйственныя, особо непоименов., безъ паровыхъ двигателей	167 ⁴
Окиси сурьмы нечистыя. 91 г. 23187	92 ¹	Оружіе бѣлое и огнестрѣльное ручное, не запрещенное къ привозу	59
Окись никкеля	112 ^{5а}	Оружіе духовое, дѣйствующее безъ пороха	222
„ ртути	112 ^{5б}	Оружіе огнестрѣльное, привозимое въ ящикахъ и футлярахъ съ принадлежностями къ оному	159 пр.
„ висмута	112 ^{5в}	Орѣхи земляные (китайскіе)	11 ¹
Оковки и накладки желѣзныя и стальные для мебели и строевой (конв.)	153 пр.	„ каменные	62 ⁴
Окучники. 94 г. 13611	167 ⁴	„ кромѣ особо поименованныхъ	11 ¹
Олеинъ	51 ³	„ померанцевые	10
Олеографіи въ неотдѣлимыхъ деревянныхъ рамахъ. 94 г. 21902	178 ^{1б}	Орѣхъ мушкатный	15 ²
Олеографіи, составляющія копии картинъ и рисунковъ русскихъ художниковъ	178 ¹ пр.	Оси экипажныя	173 ⁵ пр.
Оливки въ герметич. сосудахъ	13	„ „ съ герметически закрываемыми колпаками	173 ^{5б}
„ „ укусѣ, во всякой укупоркѣ	13 пр. 1	Основы шерстяныя для ковровъ съ напечатанными рисунками	203 пр.
„ сухія, въ разсолѣ и маслѣ, привозимыя въ бочк. и корз. и т. п. не герметически закупоренныхъ помещеніяхъ	9	Основы для напилковъ безъ насѣчки (конвенц.)	161 ¹
Олифа	117 ¹	Остатки соляныя съ пескомъ и землею. 86 г. 604	33
Олово въ листахъ, хотя бы шлифованное и полированное	144 ²	Отбросъ шерстяной крашеный и некрашеный, хотя бы кардованный	181 ^{1и3}
Олово въ лому, прутьяхъ и свинкахъ	144 ¹	Отбросы шерстяныя изъ некрашенной шерсти 09 г. 5962	181 ²
„ въ листахъ, окрашенныхъ или покрытыхъ цвѣтнымъ лакомъ	144 пр.	Отбросъ въ видѣ обрѣзковъ	3 р. т. о.
		„ шелковый. 94 г. 17517	180 ²
		Отбросы резиновыхъ издѣлій. 97 г. 22006	87 ²
		Отбросы каучуковыхъ издѣлій—	87 ²
		„ каучуковые	11 пр. т. о.
		„ пробковаго дерева	58 ^{4а}
		„ потали. 95 г. 24151	165
		Огливки чугуныя безъ всякой обдѣлки	150 ¹

Отруби миндальныя безъ духовъ	4
Охра, хотя бы отмученная, жженая или въ измельченномъ видѣ	125 ^{2а}
Охра, въ сыромъ видѣ или въ кускахъ, отмученная или измельченная (конвенц.)	125 ^{2а}
Очески джутовые, хотя бы просмоленные	179 ²
Очески льняные и пеньковые	179 ³
Очески льняные и пеньковые просмолен.	179 ³
Очески шерстяные, хотя бы кардованные, некрашенные	06 г. 3379 181 ¹
Очески шерстяные, хотя бы кардованные, крашенные	
Очески хлопчатобумажныя всякіе:	
крашенные	182 ²
некрашенные	182 ¹
Очки въ оправѣ изъ драгоценныхъ металловъ	170 пр.
Очки въ оправѣ изъ простыхъ матеріаловъ	170
Очки въ оправѣ цѣнной	170 пр.

П.

Пажи металлическіе для дамскихъ платьевъ. 94 г. 10117	по матер.
Палки деревянныя, освобожденныя отъ коры и сучьевъ, безъ всякой другой обработки	59 ¹
Палки съ кинжалами, шпагами и другимъ скрыт. оружіемъ	222
Палки съ ручками, имѣющими видъ револьверовъ. 94 г. 649	222
Палки со скрытымъ внутри резиновымъ бичемъ. 903 г. 14037	222
Палки носильныя, деревянныя, хотя бы и предназначенныя для ручекъ зонтиковъ. 94 г. 22199	61
Палки носильныя изъ листового желѣза. 903 г. 35335	154
Палочки изъ китоваго уса и рога	49 ²
Пальметинъ	51 ⁴
Папиросы	21 ³
Папиросы въ бумажныхъ оберткахъ, картонныхъ коробкахъ и проч. 10 г. 520	21 ³
Папка (картонъ)	177 ¹
Папье-маше	177 ¹
Паранитранилинъ	112 ⁷⁶
Парафинъ	52 ²
Паркетины, хотя бы и инкрустированныя. 86 г. 4978	61 ²
Паровозо-вагоны	167 ¹⁶
Паровозы	167 ¹⁶
Пароходы буксирные	175 ²
Паста рыбная. 09 г. 34804	13
Пастила	24 ¹
Патока картофельная всякая	23
„ медовая	23

Патока сахарная рафинадная	23
„ черная	39 пр.
Патроны для лампочекъ накаливанія	169 ¹
Патроны ружейные, снаряженные и неснаряженные	159
Паштеты	13
«Пегамоидъ», дерматоидъ и т. п. 02 г. 7907	по мат. ткани
Пегматитъ необработанный, неизмельченный	66 ¹
Пемза въ кускахъ	71 ¹
„ молотая	71 ²
Пенали жестыя. 84 г. 16585	216
Пенька манильская	179 ³
Пепсинъ	112 ⁸⁶
Пептонъ	112 ⁸⁶
Пергаментъ	55 ³
„ растительный	177 ^{2д}
Пергаминъ	177 ^{2д}
Перекись барія (конвенц.)	102 пр.
Переключатели	169 ¹
Переплетчики американскіе. 86 г. 604	153 ¹
Переплетъ некорешковый (опредѣленіе). 91 г. 24902 (см. подъ ст. 178)	
Переплеты къ альбомамъ и книгамъ, отдѣльно отъ нихъ привозимые	177 ⁴
Перець	15 ³
Перины, набитыя перьями, пухомъ, волосомъ, шерстью	48
Перламутръ	68
Перчатки вязаныя (конвенц.)	205 пр.
„ кожаныя всякія	57 ³
„ кожаныя скроенныя, но несшитыя	57 ³ пр.
Перчатки для бокса и фехтованія. 09 г. 34084	57 ³
Перья, особо непоименованныя	47
„ писчія всякія	216
„ для украшенія	213
Песокъ естественный	66 ¹
Петельки, кнопки и шивки для бумагъ изъ простыхъ матеріаловъ. 94 г. 13655	по матер.
Петросульфоль химическій продуктъ. 900 г. 23916	112 ⁹
Печенье для собакъ. 09 г. 34804	39
Печенья съ сахаромъ и безъ сахара	24 ³
Пиво	29 ¹
Пигменты (всякія органическія красящія вещества синтетическія)	135
Пико для обдѣлки кружевныхъ тканей, приготовленныя изъ различныхъ матеріаловъ, въ томъ числѣ и шелка, какъ плетенныя издѣлія. 94 г. 17517	205 ²
Пикули	13

Пирролюзитъ въ порошокъ 06 г. 3379	66 ²	Платина въ издѣліяхъ, проволо- къ, листахъ и полосахъ	148 ⁸
Пистолеты-брелоки миниатюрные, огнестрѣльные. 01 г. 26451	222	Платина не въ дѣлѣ 07 г. 2452	148 ⁸
Пистоны бумажные (ленточки съ гремучею смѣсью для дѣтскихъ ружей) 901 г. 19906	215 ²	Платки въ родѣ кашемировыхъ, изъ шерстяной основы и цвѣт- наго шерстянаго или цвѣтныхъ шерстянаго и шелковаго утка, съ примѣсью или безъ примѣ- си бумаги	201
Пистоны снаряженные и несна- ряженные	15	Платки носовые полотняные (конвенц.)	193
Письма открытыя съ иллюстра- ціями (конвенц.)	178 ¹⁶ пр.	Платки полушелковые	197
Письма открытыя съ рельефными рисунками. 09 г. 5962 (конв.).	178 ¹⁶ пр.	Платки шелковые	195
Письма открытыя съ наклейками изъ целлулоида и шелковыхъ тканей. 10 г. 520	177 ³	Платформа подвижная для же- лѣзнодорожнаго крана. 09 г. 5962	167 ^{1a}
Пианино 86 г. 27353	172 ²	Платформа-телѣга съ устано- вленной вышкой. 09 г. 5962	167 ^{1a}
Планки деревянные, щепленныя изъ простыхъ деревъ. 99 г. 6238	59	Платформы рессорныя	173 ²
Планшеты стальные для корсе- товъ, обтянутыя бумажной ма- теріей или кожей. 94 г. 21903	156 ^{1a}	Платъе женское и дѣтское изъ тканей всякихъ, кромѣ шелко- выхъ и полушелковыхъ, въ го- товомъ и подготовленномъ видѣ:	
Пластинки изъ китоваго уса и рога	49 ²	Платъе безъ отдѣлки, въ подраз- дѣленіи б. 4 ст. 209 указанной.	209 ^{1a}
Пластинки изъ китоваго уса и рога, обтянутыя волокнистыми материалами, въ составъ коихъ входитъ шелкъ	49 пр.	Платъе отдѣланное лентами, бар- хатомъ, мѣхомъ, кружевомъ, вышивкою, въ количествѣ, не преобладающемъ надъ матери- аломъ самаго платъя	209 ^{1b}
Пластинки стеклянныя фотогра- фическія, крытыя пленками	77 ^{7b}	Платъе, приготовленное изъ двухъ и болѣе тканей, изъ ко- ихъ одна полушелковая или шелковая и не преобладаетъ надъ другою, съ отдѣлкою или безъ оной	209 ⁵
Пластинки изъ листового желѣза, лакированныя, крытыя свѣто- чувствительнымъ составомъ, предназн. для фотографіи 96 г. 12608	154 ¹	Платъе женское, мужское и дѣт- ское, въ коемъ преобладаютъ шелковыя и полушелковыя ткани и отдѣлка изъ нихъ	209 ⁶
Пластинки стеклянныя, съ гото- выми фотографическими изо- браженіями. 83 г. 18090	77 ^{7a}	Платъе мужское, женское и дѣт- ское, особо непоименованное, изъ бархата, полубархата, шел- ковыхъ и полушелковыхъ тка- ней съ отдѣлкою и безъ оной.	209 ⁶
Пластинки стеклянныя для фо- тографіи, безъ закрѣпленныхъ фотографическ. изображеній 10 г. 520	77 ^{7b}	Платъе мужское, въ готовомъ и подготовленномъ видѣ, съ от- дѣлкою и безъ оной: изъ тканей хлопчатныхъ, льняныхъ и пеньковыхъ.	209 ^{3a} 209 ^{3b}
Пластинки костяныя для форте- пiанныхъ клавишей, при удо- стовѣреніи фабрики. 95 г. 19689	172 ¹	Платъя, сшитыя или склеенныя изъ тканей, покрытыхъ рези- ной съ одной или двухъ сто- ронъ, прорезиненныхъ, или изъ тканей, склеенныхъ изъ двухъ слоевъ	88 пр. 2
Пластинки чернаго дерева для приготовленія клавишей. 86 г. 3206	61 ²	Платъя сшитыя мѣховыя	209 пр.
Пластинки угольныя для электро- техники	71 ⁵	Платъя для куколъ. 99 г. 6974	209
Пластинки для элементовъ цин- ковья, мѣдныя и др.	169 пр. 2	Плашки	161 ¹
Пластинки, служащія суррога- томъ щетины 86 г. 22637	45	Пленки для фотографіи изъ цел-	
Пластинки для жатвен. машинъ	167 пр. 6		
Пластинки, кирпичи, и проч. из- дѣлія изъ отбросовъ пробко- ваго дерева въ смѣси съ про- стыми материалами. 902 г. 10986 (конв.)	60 ⁶		
Пластинки пробковаго дерева	60 ¹		
Пластыри цѣлебные, состоящіе изъ шелков. и полушелков., пропитанныхъ веществами	113 ²		

лулоида не проявленные 10 г. 520	215 ²	Плюшъ полушерст. съ тиснеными узорами. 88 г. 16621	199
Плисъ	189	Плющенко (бить). 91 г. 25921	148 ⁷
Плитки глиняныя, глазурированныя, для облицовки стѣнъ:		Плющенко для украшенія елокъ. 98 г. 25826	148 ⁷
одноцвѣтныя	73 ^{4а}	Повозки простыя крестьянскія и т. п. для тяжестей и пассажировъ	173
разноцвѣтныя	73 ^{4б}	Подводка зеркальная	144
съ живописью, позолотою, скульптурными или др. украшениями	73 ^{4в}	Подвязки готовыя изъ эластичныхъ лентъ	88 пр. 2
Плитки глиняныя изъ сплавленной массы, неглазурированныя, для выстилки половъ:		Подвязки гумми - эластиковыя. 85 г. 516	209
одноцвѣтныя, толщиной болѣе 15 миллиметр. —	73 ^{3а}	Поддоники для пивныхъ кружекъ изъ бумажной массы 10 г. 520.	177 ^{1г}
одноцвѣтныя, толщиной 15 мил. и менѣе	06 г. 30156. 73 ^{3б}	Подмышники для платья изъ тканейъ и вязаныхъ матерій. 93 г. 11387	— по матер.
разноцвѣтныя	73 ^{3в}	Подмышники дамскіе, обрубленные. 10 г. 520	195 + 10% по пр. 8 къ ст. 183—209.
Плитки цементныя (мраморить) 93 г. 11145	72 ²	Подносики изъ штампованной жести. 94 г. 14637	154
Плиты аспидныя пиленныя, хотя бы шлифованныя	66 ⁶	Подносы жестыя съ тиснеными или штампованными украшениями. 91 г. 23187	154 ⁴
Плиты аспидныя колотыя, безъ всякой обдѣлки	66 ⁶ пр.	Подогрѣватели желѣзные. 10 г. 36911	152 ¹
Плиты известково-песчанныя, цементныя, гипсовыя и всякія искусственныя особо непоименованныя	72 ²	Подражанія прошивкамъ и вышивкамъ хлопчатныя, исполненныя штампованіемъ. 84 г. 11851 (см. подъ ст. 187)	187 и 188
Плиты алебастровыя	66 ⁵	Подтяжки. 85 г. 19102.	209
„ гранитныя	66 ⁵	Подтяжки готовыя изъ эластичныхъ лентъ	88 пр. 2
„ мраморныя	66 ⁵	Подушечки мацевыя для штемпелей. 95 г. 574	216
„ магнетитныя.	72 ^{3б}	Подушечки туалетныя шелковыя (саше), приготовленныя изъ картона съ ватою. 95 г. 574	215 ¹
„ изъ серпентина	66 ⁵	Подушки мебельныя. 06 г. 3379.	61
„ строительныя изъ камня особо непоименованнаго	66 ³	Подушки мебельныя, привезенныя съ креслами. 10 г. 520	61 ⁵
Плиты цементныя	72 ²	Подушки набитыя перьями, пухомъ, волосомъ, шерстью	48
Плиты мѣдныя, литыя, безъ дальнѣйшей обработки. 01 г. 13834	143 ¹	Позитивки	172 ³
Плодосушилки 94 г. 13611	167 ⁴	Позолота и посеребреніе на металлахъ (опредѣленіе). 93 г. 11144 см. въ отд. Справ. свѣд.	172 ⁴
Плоды изъ листового желѣза отдѣланные окраскою. 03 г. 33581	154 ¹	Полифоны струнныя. 06 г. 10624	172 ⁴
Плоды тамаринды. 02 г. 25975	62 ⁴	Полигалитъ (природная стасфуртская соль). 93 г. 24339 —	89
Плуги. 94 г. 13611	167 ⁴	Половики - дорожки джутовые, изъ манильской пеньки и т. п.	191 пр.
Плуги паровыя	167 ⁶	Половики изъ грубыхъ нешпеленныхъ матеріаловъ.	64 ¹
Плюмажи	213 ¹	Половики изъ козуры кокосовыхъ орѣховъ. 09 г. 34804	191 пр.
Плюшъ съ ворсомъ шелковымъ или буръ-де-суа, не содержащій шелка ни въ основѣ, ни въ уткѣ (конвенц.)	197	Полыньники. 94 г. 13611	167 ⁴
Плюшъ шелковый и полупелковый	195		
Плюшъ полупелковый изъ дикаго шелка 88 г. 7872 (см. въ отд. Справ. свѣд.)	195		

Полоски изъ тисненаго плиса съ фостонами. 86 г. 4978	189	Порошокъ торфяной. 94 г. 21902.	79 ¹
Полотенца изъ джуты, льна, пеньки	192 ³	Портеръ	29
Полотенца изъ джуты, льна, пеньки, хотя бы отдѣланныя простой ажурной обрубкой (конвенц.).	192 пр. къ п. 3.	Портпюмы и порткрейоны	216
Полотенца, имѣющія простую обрубку. 10 г. 12028	192 ³ + 10% по пр. 8 къ ст. 183—209.	” ” изъ благородныхъ металловъ	216 пр. 1
Полотна шерстяныя для фабрикъ и заводовъ. 66 г. 7607 и 22469.	202 ¹	Портпюмы изъ гумми-эластика 83 г. 20399	216
Полотнища для сноповязалокъ и сортировокъ	194 пр.	Портпюмы металлическіе, хотя бы привезенные безъ вставокъ. 83 г. 20399	216
Полотно льняное, пеньковое и изъ другихъ волокнистыхъ матеріаловъ, указанныхъ въ п. 3, ст. 179, суровое, бѣленое, вываренное, набивное, крашеное, пестротканое 06 г. 5906.	193	Портсигары изъ хлопчатобумажной ткани. 10 г. 36911	188
Полотно, загрунтованное краскою	194	Портфели кожаные	57 ⁵
Полотно парусное.	194	Портфели кожаные изъ замши, лайки, сафьяна, пергамента (конвенц.)	57 ⁵
Полотно пропитанное смолою. 87 г. 13242.	194	Посуда каменная (такъ наз. кислото-упорная)	73 ²
Полумасса бумажная	3 р. т. о.	Посуда аптекарская фарфоровая съ надписями, но безъ украшеній. 94 г. 21902	76 ¹
Полуфабрикаты изъ кости простой (кость въ необдѣланныхъ кольцахъ, пластинахъ и пр.). 99 г. 6228	215 ²	Посуда фарфоровая съ одноцвѣтными узорами или живописью, сдѣланными хотя бы трафаретомъ или инымъ фабричнымъ способомъ. 83 г. 10568	76 ²
Полуфабрикаты изъ слоновой кости (кость слоновая или мамонтовая въ необдѣланныхъ пластинахъ, кольцахъ и пр.). 99 г. 6238	215 ¹	Посуда фарфоровая бѣлая и одноцвѣтная, но безъ украшеній.	76 ¹
Помада	119 ²	Посуда фарфоровая, съ живописью или раскрашенными и позолоченными узорами, арабесками, цвѣтами и т. п. украшениями	76 ²
Помада для волосъ и венгерская 04 г. 13994	119 ²	Посуда для лабораторныхъ работъ, медицинская, аптекарская	169 пр.
Померанцы незрѣлые, сухіе	10	Посуда желѣзная эмалированная, лакированная и отдѣланная окраской (конвенц.)	154 ¹
Померанцы свѣжіе	6 ²	Посуда чугунная эмалированная	150 ²
Померанцы соленые, содержащіе кромѣ корки мякоть. 10 г. 36911	6 ¹	Посуда съ двойнымъ дномъ	237
Пометь птицй	41 ¹	Поталь бѣлая и желтая въ книжкахъ	165
Порохъ	220 и пр.	Поташъ	105 ¹
Порохъ въ кускахъ. 04 г. 14090.	220	Почвоуглубители. 94 г. 13611	167 ⁴
Порошки фруктовые съ сахаромъ	24 ¹	Поѣзда для передвиженія по грунтовымъ дорогамъ 07 г. 626.	167
Порошокъ бронзироваальный. 95 г. 24151	166	Пояса для пожарныхъ 10 г. 36911	57 ⁶
Порошокъ уксусный (древесно-уксусно-кислая известь неочищенная)	106	Пояски дамскіе, сшитые изъ шелкового плюша и полшелкового атласа, съ пряжками и съ проложенною внутри бумагою 87 г. 13242	209 ⁶
Порошокъ для истребленія насекомыхъ. 83 г. 10568	112 ⁹	Предметы галантерейные и туалетные изъ мѣди и мѣдныхъ сплавовъ, безъ рельефныхъ и гравированныхъ украшеній, хотя бы штампованные, изъ чугуна, желѣза, стали, олова, свинца и цинка	215 ³
Порошокъ древеснаго угля, тонкій, наравнѣ съ сажей. 84 г. 25643	42	Предметы для музеевъ, коллекцій или кабинетовъ: археологическихъ, нумизматическихъ	
Порошокъ, получаемый послѣ очистки свѣтильнаго газа. 06 г. 3379	91 ¹		

- и естественной исторіи, если они ввозятся отдѣльными экземплярами или коллекціями и не имѣютъ свойства товаровъ. 217
- Предметы для украшенія комнатъ и зданій терракотовые, хотя-бы раздѣланные лаковыми красками и позолотою 74³
- Предметы изготовленные вырѣзываніемъ изъ войлока, особливо непоименованные. 198
- Предметы инвентаря судового . 175 пр. 2
- " одѣянія мужскіе, женскіе и дѣтскіе: шелковыя и полупелюшковые, изъ бархата, полубархата съ отдѣлкою и безъ оной. 209⁶
- Предметы одѣянія особливо непоименованные, въ готовомъ и подготовленномъ видѣ, кромѣ шелковыхъ и полупелюшковыхъ, безъ отдѣлки, упомянутой въ лит. б. п. 4, ст. 209. 209^{4а}
- Предметы одѣянія, съ отдѣлкою изъ лентъ, бархата, шелковой ткани, мѣха, вышивокъ, кружевъ, въ количествѣ не преобладающемъ надъ матеріаломъ самаго предмета. 209^{4б}
- Предметы одѣянія изъ шелковыхъ или полупелюшковыхъ тканей, крытыхъ тюлемъ или кружевами. 10 г. 520 209⁶
- Предметы одѣянія изъ кожъ 99 г. 6238 57
- Предметы садовой и комнатной обстановки, плетеные изъ растительныхъ матеріаловъ, крашеные, некрашеные:
 безъ отдѣлки другими простыми матеріалами 64²
 отдѣланные простыми матеріалами 64³
- Предметы резиновые старые измельченные 07 г. 33265 11 р. т. о.
- Предохранители электрическіе — 169¹
- Прейсъ-куранты съ печатными рисунками и надписями или подписями. 98 г. 3070 178^{1б}
- Препараты амміачные 98
- " борные 93
- " кошенильные 129
- " краповые 134¹
- " красильные (экстракты красильные) 134
- Препараты и соли, заключающіе золото, платину и серебро . . 110
- Препараты, служащіе для предупрежденія или леченія болѣзней виноградной лозы и плодовыхъ деревьевъ, поименованные въ особыхъ спискахъ. 112 пр. 2
- Пресса гидравлическіе 06 г. 6903. 167^{1а}
- Прессы для обработки металла посредствомъ давленія и удара 09 г. 5962 167^{1в}
- Прессы для сѣна и волокнистыхъ матеріаловъ. 94 г. 13611 . 167⁴
- Прессы, замѣняющіе штемпель, или печать 83 г. 24027 216
- Прессы копировальные 09 г. 5962. по мат.
- Прессы непрерывно дѣйствующіе виноградные 167⁶
- Прессъ виноградный безъ постояннаго выхода для мязги. 09 г. 5962 167^{1а}
- Приборъ часовой въ разобранномъ видѣ 04 г. 5865 171
- Приборы для уничтоженія вредныхъ въ сельскомъ хозяйствѣ животныхъ (списокъ см. въ отд. Справ. свѣд.) 167 пр. 5
- Приборы для варки корма скоту 94 г. 13611 и 09 г. 2880 167⁴
- Приборы для ловли вредныхъ насѣкомыхъ. 94 г. 13611 167⁴
- Приборы для sprыскиванія виноградниковъ, плодовыхъ деревьевъ и кустовъ. 94 г. 13611 . 167⁴
- Приборы питательные для молотилокъ. 94 г. 13611 167⁴
- Приборы пчеловодства. 94 г. 13611. 167⁴
- Приборы глиняные для фильтрованія безъ узоровъ и украшеній (конвенц.) 74⁴
- Приборы математическіе, чертежные, физическіе, химическіе, медицинскіе 169¹
- Приборы телеграфные телефонные (кр. особо поименованны.). 169¹
- Приборы электротехническіе измѣрительные 169²
- Приборы счетчики 169
- " столовые изъ стекла, въ соедин. съ мѣдью, мѣдными сплавами, никкел. и др. металл. и сплавами (кромѣ золота и серебра) (конв.) 77 пр.
- Приборы письменные, также для рисованія и живописи въ цѣльномъ и разобранномъ видѣ . . 216
- Приборы письменные, чернильные изъ простыхъ матеріаловъ или металловъ хотя-бы въ разобранномъ видѣ. 94 г. 17517 . 216
- Приборы множительные и копировальные съ относящимися къ нимъ принадлежностями для копированія. 94 г. 22199. по матер.
- Приборы веревочные гимнастическіе, хотя-бы съ желѣзными и деревянными частями 94 г. 21903 190
- Приводы конные, привозимые

безъ сельскохозяйственныхъ машинъ. 94 г. 21902	167 ^{1а}	Проволока при ширинѣ или діаметрѣ отъ 6 ¹ / ₄ миллиметр. до 1 миллиметра включительно	155 ^{1а}
Принадлежности для взрывовъ (зажиг. шнуры, фитили, электрич. запалы и пр.)	220 пр. б	Проволока тоньше 1 миллиметра до 0,5 миллиметра включительно.	155 ^{1б}
Принадлежности для музыкальныхъ инструментовъ, отдѣльно привозимыя	172 ⁴	Проволока тоньше 0,5 миллиметра до 0,3 миллиметра включительно	155 ^{1в}
Принадлежности для огнестрѣльнаго оружія	159	Проволока тоньше 0,3 миллиметра	155 ^{1г}
Принадлежности для письма, рисованія и живописи въ цѣльномъ и разобранномъ видѣ, въ другихъ статьяхъ непоименованныя	216	Проволока мѣдная, изъ мѣдныхъ сплавовъ и изъ всякихъ поименованныхъ въ ст. 143 металловъ и металлическихъ сплавовъ	
Принадлежности для типографскаго набора и печатнаго дѣла.	162	при ширинѣ или діаметрѣ отъ 12,5 миллиметра до 0,5 миллиметра включительно	155 ^{2а}
Принадлежности для тисненія	162	тоньше 0,5 миллиметра до 0,2 милл. включительно.	155 ^{2б}
Принадлежности для электрической сигнализаци	169 ¹	тоньше 0,2	155 ^{2в}
Принадлежности для экипажей.	173 ^{5а}	Проволока мѣдная, изъ мѣдныхъ и изъ всякихъ поименов. въ ст. 143 металловъ и металлич. сплавовъ (хотя бы въ видѣ пучка или каната), покрытая волокнистыми матеріалами, гуттаперчею, каучукомъ или другими простыми матеріалами, при діаметрѣ отдѣльныхъ проволокъ до 0,2 м.м. включ. и тоньше	156 ^{2в}
Принадлежности заводскія . горшки, кувшины, бутылки, резервуары, бомбоны, холодильники, краны и т. п. изъ сплавленной (камен.) массы.	73 ²	Проволока мѣдная съ узорами, нанесенными на нее прокаткою 99 г. 3121	155 ²
Принадлежности письменныя гумми-эластиковыя 80 г. 7160; 83 г. 14581	216	Проволока покрытая шелкомъ, хотя бы и въ смѣси съ другими волокнистыми матеріалами	156 ² пр.
Принадлежности для парового котла 83 г. 21156	по матер.	Проволока изъ сплава олова и свинца, служащая припоемъ 10 г. 36911	155 ²
Припасы съѣстные, съ примѣсью искусственныхъ сладкихъ веществъ 900 г. 14570	235	Проволока желѣзная колючая для изгородей	151 ^{6б}
Припасы съѣстные всякіе, въ герметически закупоренныхъ сосудахъ (консервы), кромѣ особо поименованныхъ	13	Продуктъ питательный „Кассельскій гаферъ-какао“ изъ порошкообразнаго какао безъ сахара 95 г. 1403	24 ¹
Припасы съѣстные особо непоименованные	39	Продуктъ пищевой Phosphatine Galieres“ 06 г. 23736	24 ¹
Приправы всякія	13	Продукты животныя, употребляемые въ медицинѣ, особо непоименованные	44
” поименованныя въ ст. 13 тар., привозимыя въ фарфоровыхъ флаконахъ и вазочкахъ, съ живописью и другими украшеніями	13 пр. 2	Продукты маргариновые	225
Пробки бутылочныя, безъ присоединенія другихъ матеріаловъ.	60 ²	” перегонки нефти жидкіе	85
Пробки съ клеймами заграничныхъ торговыхъ домовъ, привоз. отдѣльно отъ бутылокъ 05 г. 5657; 06 г. 30472	238	” химическіе и фармацевтическіе, особо непоименованные 91 г. 11318	112 ⁹
Пробочники желѣзные, приготовленные частью изъ желѣза и стали, частью изъ проволоки по преобладающему матеріалу, 97 г. 2020	по матер.	Продукты питательныя съ примѣсью сахарина 900 г. 14570	235
Проволока всякая, луженая, крытая цинкомъ или другими простыми металлами 92 г. 24953 (обмѣръ)	155 пр.	Прокладка изъ отбросовъ шелка	
Проволока желѣзная и стальная:			

(буррета) въ бязевой оболочкѣ и безъ оной. 94 г. 17516	180 ²
Прокладки машинныя 05 г. 18877.	194
Пропашники. 94 г. 13611	167 ⁴
Просорушки. 94 г. 13611	167 ⁴
Простыни 09 г. 34804	209
Прошивки (см. кружева)	
„ исполненныя ткачествомъ. 94 г. 21903	по мат. ткани
Пружины стальные плоскія и круглыя для часовъ, кромѣ волосковъ. 92 г. 14043	по матер.
Пружины стальные къ часовому механизму 08 г. 36932	171 ⁵
Прутъ желѣзный оцинкованный 10 г. 36911	153 ¹
Прутья изъ растительныхъ матеріаловъ, струганные, крашенные, бѣленые или иначе обработанные	62 ⁴
Прутья алюминіевые, мѣдные, никкелевые, кобальтовые и изъ др. метал. и сплав., поименов. въ ст. 143	143 ²
Пряжа бумажная .83 г. 10568; 06 г. 2979 и 07 г. 21832 (опредѣленіе № см. въ отд. Справ. свѣд.):	
ниже № 38:	
суровая	183 ^{1а}
бѣленая, крашеная не въ адрианопольскій цвѣтъ и мерсеризованная	183 ^{1б}
крашеная въ адрианопольскій цвѣтъ	183 ^{1в}
отъ № 38 до 60:	
суровая	183 ^{2а}
бѣленая, крашеная и мерсеризованная	183 ^{2б}
отъ № 60 до № 80:	
суровая	183 ^{3а}
бѣленая, крашеная и мерсеризованная	183 ^{3б}
выше № 80:	
суровая	183 ^{4а}
бѣленая, крашеная и мерсеризованная	183 ^{4б}
крученая въ два конца и болѣе, на деревянныхъ катушкахъ, изготовленная изъ простой пряжи номеровъ:	
ниже № 60	183 ^{5а}
отъ № 60 до № 80	183 ^{5б}
выше № 80	183 ^{5в}
крученая всякая, въ два конца и болѣе, за исключеніемъ поименованной въ п. 5, изготовленная изъ простой пряжи номеровъ:	
ниже № 60	183 ^{6а}
отъ № 60 до № 80	183 ^{6б}
выше № 80	183 ^{6в}
„ „ пестрой вы-	

дѣлки составной ровницы. 94 г. 17517	183
Пряжа всякая, содержащая примѣсь шелка и мишуры (равно золота и серебра) не свыше 20% общ. вѣса всѣхъ входящихъ въ пряжу матеріаловъ	пр. 2 общ. къ ст. 183—209.
Пряжа всякая, съ содержаніемъ шелка или мишуры (равно золота и серебра) свыше 20% общ. вѣса входящихъ въ пряжу матеріаловъ	пр. 3 общ. къ ст. 183—209.
Пряжа изъ волокнистыхъ матеріаловъ, поименов. въ п. п. 2 и 3 ст. 179:	
некрученая, до № 70. 06 г. 2979 и 07 г. 21832 (опредѣленіе № см. въ отд. Справ. свѣд.)	184 ¹
некрученая свыше № 70, 06 г. 2979 и 07 г. 21832	184 ²
крученая	184 пр.
Пряжа шелковая	185
Пряжа шерстяная некрашеная и крашеная 06 г. 2979 и 07 г. 21832 (опредѣленіе № см. въ отд. Справ. отд.):	
до № 57	186 ^{2а}
свыше № 57	186 ^{2б}
крученая, изготовленная изъ простой пряжи номеровъ:	
до № 57	186 ^{3а}
свыше № 57	186 ^{3б}
фасонная	186 ⁴
Пряники съ сахаромъ и безъ сахара	24 ³
Пряности всякія	15
„ въ измельченномъ, порошкообразномъ видѣ	15 пр. 1
Пряности всякія, привозимыя въ мелкихъ сосудахъ	15 пр. 2
Пуговицы басонныя 09 г. 34804.	212 ¹
Пуговицы льняныя, бумажныя, шерстяныя и шелков., всякія.	212 ¹
Пуговицы металлическія (кромѣ золотыхъ, серебряныхъ и платиновыхъ, подлежащихъ пропуску по ст. 148) и перламутровыя	212 ¹
Пуговицы мишурныя 09 г. 34804.	212 ²
Пуговицы изъ перламутра и рога 09 г. 5962	212 ¹
Пуговицы фарфоровыя, стеклянныя, деревянныя, костяныя и всякія другія	212 ²
Пуговицы фарфороподобныя. 97 г. 1087 (конвенц.)	212 ²
Пуговицы изъ каменнаго орѣха. 99 г. 6238	212 ²
Пуговички для перчатокъ позолоченныя, посеребренныя 84 г. 10747	212 ¹

Пудра стеклянная (блестки изъ стекла). 96 г. 9775	68	Раковины обдѣланныя. 99 г. 6238.	215
Пудреты землеудобрительные	41 ³	Раковины перламутровыя сырыя, очищенные отъ грязи и минеральныхъ наслоений, подпиленныя и подчищенные. 99 г. 6238.	68
Пузыри для компрессовъ 09 г. 34804	169 ¹	Рама	179 ³
Пулеметы съ принадлежностями 06 г. 9437	по матер.	Рамки плетенныя изъ растительныхъ матеріаловъ крашенныя, некрашенныя:	
Пульверизаторы для виноградниковъ и деревьевъ	167 ⁶	безъ отдѣлки другими матеріалами	64 ²
Пульверизаторы для опрыскиванія для надобностей сельск. хозяйства 09 г. 34804	167 ⁶	отдѣланныя простыми матеріалами	64 ³
Пульсометры желѣзные 09 г. 34804 (конв.).	167 ¹⁶	Рамки и шкатулки деревянныя для фотографіи неполированныя и некрашенныя, предназначенныя для отдѣлки. 92 г. 4212.	61
Пухъ особо непоименованный	47	Рамки для фотографіи копировальныя 09 г. 34804	61
Пуццоланъ	65 ⁴	Рама неотдѣлимая съ зеркалами и картинами	61 ³ пр. 2
Пуша нечесаная, непряденая, грязная и мытая—некрашеная.	181 ¹	Растворъ смоль въ маслѣ	121
Пуша нечесаная, непряденая, крашеная	181 ²	Растенія искусственныя декоративныя, съ примѣсю цѣнныхъ матеріаловъ	213 ²
Пушки	221	Растенія искусственныя декоративныя безъ примѣси цѣнныхъ матеріаловъ	213 ³
Пуши, вырѣзанные изъ войлока 10 г. 36911	198	Растенія и части ихъ. 97 г. 19430, 01 г. 703	62
Пылеочистители, аппараты желѣзные 09 г. 34804	167 ^{1а}	Растенія и части ихъ, употребляемыя въ медицинѣ 93 г. 6768	62 ⁴
Пыль древесная. 90 г. 9436	176 ^{2а}	Растенія и части оныхъ, употребляемыя въ медицинѣ, въ видѣ крупнаго или мелкаго порошка 93 г. 6768	112 ⁹
Пшено сарачинское необдѣланное (въ шелухѣ)	2 ²	Растенія сухія на бумагѣ	217
Пшено сарачинское необдѣлан.	2 ¹	Рафинадъ въ головахъ и куск.	22 ²
Пѣнка морская не въ дѣлѣ	68	Рахатъ-лукумъ	24 ²
Пюпитры деревянные, служащіе основаніемъ телефоновъ 06 г. 3379	61	Рашпили	161 ¹
Р.		Револьверы карманные подъ названіемъ „Protector“. 86 г. 14741	222
Работа басонная (см. издѣлія вязаныя)	205	Резервуаръ заводскаго сушильнаго устройства изъ листовъ желѣза. 10 г. 36911	152 ¹
Работа бочарная	59 ³	Резервуары желѣзные и стальные котельной работы	152 ¹
» переплетная. 06 г. 11766	177 ⁴	Резина мягкая въ листахъ, плиткахъ, ниткахъ и растворѣ	88 ^{1а}
» плотничная всякая	59 ¹	Резина мягкая въ издѣліяхъ особо непоименованныхъ, съ присоединеніемъ другихъ матеріаловъ	88 ^{1б}
» столярная и токарная и рѣзная изъ дерева	61	Резина твердая (роговая) въ неотдѣланныхъ листахъ, плиткахъ, палочкахъ трубкахъ и т. п.	88 ^{2а}
Работа мелкая точеная изъ всякаго дерева	61 ² пр. 1	Резина твердая (роговая въ издѣліяхъ) особо непоименованныхъ, хотя бы съ присоединеніемъ другихъ матеріаловъ	88 ^{2б}
Работа ювелирная золотая безъ камней, а также со всякаго рода, какъ настоящими, такъ и поддѣльными камнями, жемчугомъ и т. п.	148 ²	Резина въ пластахъ, полученная переработкою каучуковыхъ отбросовъ 07 г. 33266	7 р. т. о.
Работа ювелирная серебряная, съ позолотою или безъ оной и со всякаго рода, какъ настоящими, такъ и поддѣльными камнями, жемчугомъ и т. п.	148 ⁴		
Разновѣсы (см. Вѣсы)	168		
Разсолъ крейцнахскій и др.	90		
» сельдяной	90		
Раки морскіе свѣжіе, соленые, сушеные и маринованные	38		
Раки морскіе въ сосудахъ герметическ.	38 пр.		
Раковины безъ обдѣлки простыя (сырыя). 99 г. 6238	44		

Рекламы сѣмянной торговли, привезенныя въ значительн. количествѣ. 10 г. 36911 по соотв. п.п.	178	Ружья духовыя и пружинныя 10 г. 9061	222
Рельсы, хотя бы съ продѣланными отверстиями и шпунтами:		Рукава пеньковые для пожарныхъ трубъ	194
Рельсы желѣзные, } 98 г. 15000 .	140 ²	Рукавицы для бокса и фехтованія 09 г. 34804	57 ³
„ стальные. }	142 ²	Рукавицы изъ люфы 10 г. 520	62 ⁴
Ремешки приводные для сшивки приводныхъ ремней	55 ¹	Рукавчики изъ бумаги, покрытой хлопчатобумажной тканью (конвенц.)	177 ²⁶
Ремешки сухіе, выдѣланные изъ кишекъ 09 г. 34804	57 ⁶	Рукоятки деревянныя столярной и токарной работы. 93 г. 15070	61
Ремешки приводные круглые	57 ⁶	Рулетки мѣрительныя. 87 г. 13242	161 ²
Ремни приводные бумажные и пеньковые	194	Румяна	119 ¹
Ремни приводные изъ верблюжьей шерсти	202 ²	Рухлядь мягкая	56
Ремни приводн. пеньк. веревочные 94 г. 8962 }	194	Ручки дверныя — по матеріалу ручекъ, а не стержней. 91 г. 20996	
Ремни машинные приводные не сшитые кожаные (конвенц.) } 05 г. 5657.	57 ⁶	Ручки къ стальнымъ перьямъ — [2	
Ремни машинны еприводные не сшитые и сшитые, кожаные }	57 ⁶	Рыба копченая и соленая (кромѣ сельдей	37 ³
Ремни, какъ части машинъ 05 г. 4216	167	Рыба маринованная, въ маслѣ и фаршированная	37 ²
Реостаты	169 ¹	Рыба свѣжая	37 ¹ а
Реторты для газовыхъ заводовъ	72 ³ в	„ свѣжая кромѣ тюрбо, соли и форели	37 ¹ б
Ридикюли плюшевые съ металлическою оправою (конвенц.)	215 ¹	„ тюрбо, соль, форель	37 ¹ а
Рисовая сѣчка. 94 г. 8962 и 96 г. 8290	2 пр.	Рыба свѣжая привозимая въ зимнее время на саняхъ въ Вилковскую таможенную заставу	37 пр. 2
Рисунки, составляющіе копии съ картинъ и рисунковъ русскихъ художниковъ 10 г. 6184.	178 ¹ б пр.	Рыба свѣжая, привозимая къ Измаильской таможи въ зимнее время на саняхъ	37 пр. 2
Рисунки, на бумагѣ и холстѣ	178 ¹	Рыба свѣжая, соленая, сушеная и вяленая, привозимая на российскихъ судахъ въ порты Архангельской губ.	37 пр. 1
Рисъ необдѣланный (въ шелухѣ)	2 ²	Рыба въ свѣже-замороженномъ и въ соленомъ видѣ, доставляемая на русскихъ судахъ изъ Охотско-камчатскихъ водъ 10 г. 10713 (см. подъ ст. 37) —	безпошл.
„ обдѣланный	2 ¹	Рыба, привозимая въ садкахъ, живая. 82 г. 11946	40
Рога всякіе	44	Рыба сушеная и вяленая	37 ⁴
„ „ въ порошокъ 07 г. 230	4	Рѣзакі для сѣчки соломы	160 ²
Рога распиленные для черенковъ. 905 г. 4216	215 ²		
Рогожи	64 ⁴		
Рогожка джутовая, льняная, пеньковая	192 ²		
Рожки турецкіе	10		
Ромъ	27		
Рояли	172 ¹		
Ртуть	145		
Рубашечки для куколъ. 99 г. 6974	209		
Руда асфальтовая измельченная	83 ²		
„ „ неизмельчен.	83 ¹		
„ желѣзная черезъ таможи губерній Царства Польскаго	5 р. т. о.		
Руда цинковая	4 р. т. о.		
Руды металлическія и минеральныя, кромѣ фрафита и свинцовой руды	138 ¹		
Руды мѣдныя	138 пр. 3		
„ мѣдныя и свинцовыя	4 р. т. о.		
Руды свинцовыя	138 ²		

С.

Саго	4
Сажа всякая	42
Сажалки для картофеля и вообще клубней. 94 г. 13611	167 ⁴
Салатъ	5 ⁵
Салипиринъ	112 ⁸ б
Салоль	112 ⁸ б
Сало ворванное	51 ²
„ животное: кромѣ особо поименованнаго 04 г. 16494 (опредѣленіе титра см. въ отд. Справ. свѣд)	51 ¹

Скипидаръ	86
Сковороды желѣзныя слесарной работы. 86 г. 4809	153 ¹
Скоропашники (культиваторы и экстирпаторы). 94 г. 13611	167 ⁴
Скотъ домашній	40
Сланецъ глинистый. 94 г. 14637	66
Сливкоотдѣлителицентробѣжныя	167 ⁶
Сливица	27
Слюда въ кускахъ	66 ^{8a}
„ „ листахъ	66 ^{8b}
„ „ „ крытыхъ бумажной тканью. 10 г. 520	187
Слюда въ листахъ, склеенныхъ изъ кусочковъ. 10 г. 520	66 ^{8b}
Слюда въ порошокъ. 03. 35336	66 ^{8a}
Смола для пивоваровъ	82
„ особо непоименованная	80
„ сургучная	122
Смолы благовонныя, въ парфюмерномъ дѣлѣ употребляемыя—	87 ⁴
Смола „Мирра“. 09 г. 5962	87 ⁴
Смолы камедистыя. 07 г. 230	87 ¹
Смычки	172 ⁴
Смѣси гремучія	220 и пр.
„ красящихъ веществъ съ другими неокрасящими веществами (конвенц.)	135 пр.
Смѣси растительныхъ жирныхъ маселъ съ минеральными. 99 г. 6238	71 ⁷
Смѣсь крахмала съ бурою. 87 г. 13242	4
Смѣсь растений, употребляемыхъ въ медицинѣ, если они дозволены къ привозу. 93 г. 6768	113 ¹
Смѣсь растительныхъ волоконъ съ шерстью	181 ²
Смѣсь соли поваренной, рога пиленого и нашатыря (Haertemehl). 05 г. 4216	112 ⁹
Смѣсь цикорія крош. и обрѣзк. свеклы сушен. 86 г. 24130	17
Снарядъ спасательный — безрукавка изъ грубой джутовой ткани, набитой рѣзан. пробкою 86 г. 4978	192
Снаряды военные	221
„ пожарныя. 03 г. 11770	167
Сноповязалки—жнеи	167 ⁶
Сноповязалки 94 г. 13611	167 ⁴
Снѣгъ для елокъ. 09 г. 34804	215 ²
Сода (натръ углекислый)	105 ¹
„ каустическая, неочищенная	105 ^{3a}
„ „ очищенная	105 ^{3b}
Соединенія висмута	112 ⁵
„ іодъ содержащія органическія, др. относящ. къ ст. 135	112 ³
Соединенія никкеля	112 ⁵
„ ртути	112 ⁵
Сои (приправа)	13
Соки фруктовые или ягодные въ	

негерметич. укупокѣ, съ примѣсью алкоголя	24 ² пр.
Соки содержащія болѣе 16 ⁰ алкоголя	24 пр.
Соли алколоидовъ, особо поименованныхъ	112 ³
Соли алколоидовъ и щелочныхъ металловъ отъ кислотъ. 07 г. 6073	112 ²
Соли естественныя, особо непоименованныя, неочищенныя	90
Соли, заключающія золото, платину и серебро	110
Соли мѣдно-мышьяковистыя. 98 г. 22358	133 пр.
Соли смоляныхъ кислотъ	112 ¹
„ стассфуртскія(абраумзальцъ) хотя бы молотыя. 93 г. 24339	89
Соли хромовой кислоты, растворимыя въ водѣ	100 ¹
Соли кофеина, хинина и стрихнина. 06 г. 27317	112 ²
Соли бромисто-водородной кислоты	112 ¹
Соли іодисто-водородной-кислоты	112 ⁴
„ синильной	112 ⁴
„ окиси никкеля, растворимыя	112 ^{5a}
„ окиси ртути	112 ^{5b}
„ висмута галловой, дубильной и пр. кислотъ)	112 ^{5в}
Соли анилина	112 ^{7a}
„ нафтиламина	112 ^{7a}
„ бензидина	112 ^{7b}
„ толидина	112 ^{7b}
„ паранитранилина	112 ^{7b}
„ нитробензола	112 ^{7a}
„ нитронафталина	112 ^{7a}
„ сульфенида	112 ^{8г}
„ хромовыя	100
„ фтористыхъ натрія и алюминія двойныя. 07 г. 21078	112 ⁹
Солодъ всякій	3 ¹
Солома неочищенная	62 ¹
Соломотрясы и соломорѣзки. 94 г. 13611	167 ⁴
Солонки, состоящія изъ стекляннаго вмѣстилища съ оправой изъ мѣднаго сплава. 09 г. 5962	77 ⁵
Соль Виши въ дозиров. порошкахъ. 89 г. 18875	113 ¹
Соль (рыба свѣжая)	37 ^{1a}
„ бертолетова	112 ¹
„ глауберова	105 ⁴
„ горькая неочищенная	104 ¹
„ „ очищенная столовая, въ мелкихъ помѣщеніяхъ, переходящихъ къ потребителю	33 пр. 2
Соль столовая подъ названіемъ „Сегебос“ 09 г. 5962—	112 ⁹
Соль поваренная, привозимая къ портамъ Архангельской губ.	33 ²
Соль поваренная, привозимая моремъ и сухопутно	33 ¹

Соль привозимая на Мурманскій берегъ для полола рыбы 33 пр. 1	Спиртъ древесный 112
Соль каменная въ глыбахъ и кускахъ. 10 г. 36911 33	Спиртъ нашатырный 98 ¹
Соль азотно-висмутовая основная 112 ^{5в}	Спиртъ твердый для горънія съ примѣсью мыла 27
„ укусно-натріево (хотя бы плавленная) 112 ¹	Спиртъ хлѣбный 27
Соль укусно-свинцовая (свинцовый сахаръ) 112 ¹	Спиртъ хлѣбный со сдѣбрывающими примѣсьями въ бочкахъ и боченкахъ. 01 г. 10392 27
Соль двойная сурьмы фтористой 111 ²	Спицы вязальныя 157 ³
„ кислой „ „ молочно-кислой 111 ²	Спички бенгальскія 227
Соль двойная сурьмы щавелево-кислой 111 ²	Спички зажигательныя химическія, всякаго рода 123
Сооруженіе водоочистительное 10 г. 36911 см. подъ ст. 167. — по соотв. ст.	Сплавы свинца съ сурью и оловомъ (гартблей) 146 ³
Сортировки для травяныхъ сѣмянъ 167 ⁶	Сплавы изъ недрагоценныхъ металловъ, кромѣ особо непоименованныхъ (см. мѣдь):
Сортировки со спиральными проволочными цилиндрами 167 ⁶	въ листахъ, полосахъ и прутьяхъ, хотя бы шлифованныхъ и полированныхъ 143 ²
Сортировки для картофеля 167 ⁶	въ лому. опилкахъ, слиткахъ, стружкахъ, штыкахъ 143 ¹
Сортировки независимо отъ числа находящихся въ нихъ валовъ. 94 г. 13611 167 ⁴	Сплавы мѣдные и другихъ металловъ, упомянутыхъ въ ст. 143, прокатанные и волооченные, шириною или діаметромъ 12,5 миллиметровъ и менѣе 143 ² пр.
Составы для смягченія кожи, какъ напр. кольдъ-кремъ. 04 г. 13994 119 ¹	Сплавы изъ простыхъ металловъ съ металлоидами, 99 г. 6238 143
Составы для крашенія волосъ безъ спирта 119 ¹	Сплавъ олова съ незначительнымъ количествомъ свинца. 09 г. 5962 143
Составы для мозаики, искусственныя 68	Сплавъ, поименованный въ ст. 163 (опредѣленіе). 99 г. 6238 163
Составы для пороха 220	Средства, непоименованныя въ спискахъ дозвол. къ привозу лекарствъ. 84 г. 12615, 86 г. 16725 113
„ „ склеиванія и смазыванія 71	Средства кормовыя для животныхъ 39
Составы для чистки металловъ, приготовленные безъ примѣси воска, жира, масла, клея 71 ²	Средства химическія и фармацевтическія, привозимыя въ дозированномъ видѣ. 06 г. 12310 113 ¹
Составы для чистки металловъ и склеиванія фарфора, стекла и т. п., приготовленные съ примѣсью воска, жира, масла, клея 71 ⁷	Стаканы изъ стекла, въ соединеніи съ простыми металлами и ихъ сплавами (конвенц.) 77 пр.
Составъ изъ воска и живицы, употребляемый зубными врачами 09 г. 34804 112 ⁹	Сталь:
Составы изъ желатины и глицерина 43 ¹	„ бимсовая 142 ³
Составъ ксилолитный. 09 г. 34084 65 ⁴	„ въ болванкахъ 142 ¹
Сосуды мѣдные, служащія упаковкою привозныхъ товаровъ 83 г. 10717 по матер.	„ въ листахъ и толщиной $\frac{1}{2}$ миллим. и болѣе. 94 г. 7777 142 ³
Сосуды стеклянные для аккумуляторовъ. 09 г. 5962 169 ¹	„ въ лому 142 ¹
Сохи. 94 г. 13611 167 ⁴	„ въ плитахъ, шириною свыше 46 сантиметровъ 142 ³
Спаржа въ свѣжемъ видѣ 5 ⁵	„ двухтавровая 142 ³
Спермацетъ въ неочищенномъ видѣ 51 ²	„ зетовая и другихъ сложныхъ профилей 142 ³
Спермацетъ въ очищенномъ видѣ 51 ⁴	„ листовая, тоньше $\frac{1}{2}$ миллиметра. 94 г. 7777 142 ⁴
Спиралитъ (взрывчатое вещество). 96 г. 6201 220	„ полосовая, особо непоименованная 142 ¹
Спиртъ винный. въ смѣси съ нашатырнымъ 87 г. 13242 27	
Спиртъ денатурированный. 96 6467 см. въ отл. Тщат. досм. тов. 27	

Сталь полосовая изъ листовой стали, разрѣзанной на полосы. 10 г. 36911	142 ⁴	Стекла для часовъ карманныхъ 99 г. 6238	77
Сталь сортовая всякая, особливо непоименован.. 91 г. 11318	142 ¹	Стекла зеркальныя:	
„ сортовая при ширинѣ или высотѣ болѣе 46 сантиметровъ, равнокакъ при толщинѣ при диаметрѣ въ 18 сантиметровъ и свыше	142 ³	необработан. послѣ литья, т. е. нематованная, нешлифованная и неполированная	78 ²
„ тавровая	142 ³	обработанн. послѣ литья, т. е. матованная, шлифованная и полирован.	78 ¹
„ тонкосортная, шириною или диаметромъ свыше 6 ¹ / ₄ миллиметр. до 12 ¹ / ₂ миллиметр. включит.—	142 ³	зеркальныя съ подводкою съ вплавленною проволоочною сѣткою, толщ. въ 5 милл. и менѣе	78 ²
„ угловая	142 ¹		
„ фасонная	142 ³	Стекло листовое дуговое и литое, нешлифованное и неполированное, толщиной въ 5 миллиметровъ и менѣе:	
„ шириною или диаметр. въ 6 ¹ / ₄ миллиметр. и менѣе	142 пр.	бѣлое, полубѣлое, гладкое, безъ узоровъ и украшеній, мѣрою поверхности до 480 кв. вершковъ	77 ^{6a}
„ въ лентахъ. 94 г. 21510 —	142 ¹	отъ 480—960 кв. вершк. включительно	77 ^{6b}
„ листовая, хотя-бы и шлифованная. 92 г. 14043. —	142	свыше 960 кв. вершк.	77 ^{6в}
Сталь панцирная, нарѣзанная въ формы отвѣтовъ для плуговъ 167 пр. 6.		всякой мѣры и цвѣта выпуклое, волнистое, рифленое, узорное, жилковатое, матованное и съ вплавленною проволоочною сѣткою	77 ^{6в}
Станки для обработки дерева изъ чугуна, желѣза и стали—	167 ^{1b}	Стекло листовое, толщиной въ 5 миллиметровъ и менѣе: съ декоративною раздѣлкою сборное въ свинцовой. мѣдной и т. п. оправѣ	77 ^{7a}
Станки для обработки металловъ изъ чугуна, желѣза, стали. кромѣ прокатн. станковъ и паровыхъ молотовъ	167 ^{1в}	Стекло битое, а равно листовое стекло площадью менѣе 9 кв. вершковъ по величинѣ наибольшаго прямоугольника	77 пр. 1
Станки желѣзные, употребляемые для расширения дымогарныхъ трубъ. 10 г. 36911	167 ^{1в}	Стекло листовое всякое свыше 5 миллиметровъ	77 пр. 2
Станки для точенія кардъ. 10 г. 36911	167 ^{1a}	Стекло листовое нелитое, полированное	78 ¹
Станки сверлильные для зубн. врачей. 07 г. 626	169	Стекло листовое всякое, толщиной свыше 5 миллиметровъ. 05 г. 14647 (объ исчисленіи пошлыны): съ декоративною раздѣлкою и другими украшеніями и живописью	78 ³
Станины динамо-электр. машинъ съ мѣдными, сверхъ подшипниковыхъ вкладышей, частями	167 ^{10в}	сборное въ свинцов., мѣдной и т. п. оправѣ	78 ³
Станы автомобилей (конвенц.)	173 ⁷	Стекло порошкообразное, толченое. 91 г. 20996	71 ²
Станы прокатные изъ чугуна, желѣза и стали	167 ^{1a}	Стекло растворимое	105 ⁵
Статуи терракотовые для украшения зданій и комнатъ, хотя-бы раздѣланныя лаков. красками и позолотою	74 ³	Стекло растворимое (подъ видомъ битаго) 88 г. 4037 (см. въ отд. Тщат. досм. тов.	105 ⁵
Статуетки фарфоровыя и бисквитныя съ живописью, позолотою и украшениями изъ мѣди и мѣдныхъ сплавовъ	76 ³	Стекло растворимое съ примѣсью клея. 94 г. 14637	71 ⁷
Створки металлическія для ручныхъ саковъ, снабженныя замками. 86 г. 22637	153 ²	Стекло цвѣтное въ цилиндрическихъ кускахъ, какъ эмаль не въ дѣлѣ. 923 1404г.	68
Стеаринъ	51 ⁴		
Стебельки табачныя	21 ¹		
Стебли рисоваго растенія. 09 г. 5962	62 ^{2c}		
Стекла для очковъ, лорнетовъ, зажигательныя, увеличительныя, оптическія	169 ¹		
Стекла зеркальныя въ обломкахъ	78 пр.		

Стеклярусъ въ издѣліяхъ, хотя бы съ примѣсью другихъ матеріаловъ	214 ²	Сумахъ во всякомъ видѣ	124 ¹
Стеклярусъ на ниткахъ въ видѣ однообразныхъ по цвѣту, величинѣ и формѣ снурковъ, бунтиковъ, моточковъ или розсыпью	214 ¹	Суперфосфаты	41 ³
Стельки изъ азбеста, подклеенныя войлокомъ. 09 г. 34804	69 ³	Сургучъ	122
Стельки изъ пробковой массы для обуви. 09 г. 34804	194	Сурикъ свинцовый	132
Стержни роговые безъ наружной эмали. 89 г. 18875	а р. о. т.	Суррогаты кофе всякіе, молотые или прессованные	18 ²
Стиракъ	87 ⁴	Суррогаты кофейные въ кускахъ, но безъ примѣси кофе	17
Стклянки	77 ¹	Сурьма въ металлическомъ видѣ	92 ²
Стклянки дутыя съ узорными пробками. 09 г. 5962	77 ² 6	„ „ сыромъ видѣ	92 ¹
Стклянки съ изображен. на нихъ фирмъ различныхъ заграничныхъ домовъ. 05 г. 5657; 06 г. 30472	238	„ фтористая (а также ея двойныя соли)	111 ²
СтогOMETATEЛИ. 94 г. 13611	167 ⁴	„ молочно-кислая (а также ея двойныя соли)	111 ²
Стрихнинъ	112 ²	„ щавелево-кислая (а также ея двойныя соли) —	111 ²
Стронціанитъ природный въ кускахъ и порошокѣ	97	Сушь (твердое сало, получаемое отжатіемъ), въ сыромъ и перетопленномъ видѣ	51 ³
Стронціанъ сѣрнокислый природный, въ кускахъ и порошокѣ	97	Surtouts de table изъ стекла, въ соединеніи съ простыми металлами и ихъ сплавами	77 пр.
Стронціанъ углекислый природный, въ кускахъ и порошокѣ	97	Счетчики	169
Стронціанъ ѣдкій	102	Сѣмники для яблокъ. 09 г. 34804	161 ²
Струбцинки. 09 г. 34804	161 ²	Сыръ	35
Стружка древесная	59 ²	„ въ свинцовой и жестяной укладкѣ	35 пр.
Стружки древесныя въ видѣ лентъ. 10 г. 520	62 ⁴	Сѣмена, особливо непоименованн., хотя бы шелушенныя	62 ³
Струны бараньи и шелковыя	172 ⁴	Сѣмена бѣлой горчицы (Didier) 09 г. 34804	62 ³
Струны металлическія	155	Сѣмена жирныя, candlenuts, 09 г. 34804	62 ³
Струны изъ стальной проволоки, обвитой мѣдной посеребренной. 09 г. 5962	155 ²	Сѣмена орлеана не измельченн. 09 г. 34804	62 ³
Стулья деревянные гнутые съ тисненными деревянными сидѣньями. 92 г. 14042	61 ³ пр. 1	Сѣмя рициновое. 09 г. 34804	62 ³
Суда морскія и рѣчныя въ цѣломъ видѣ, съ полною оснасткой или безъ оной. 96 г. 17187, 99 г. 9056 и 03 г. 23274	175	Сѣмена чернушки (nigella sativa) 09 г. 34804	15 ³
Суда морскія желѣзныя	175 ¹	Сѣмена чилибухи (Semen Strychi) 10 г. 22973 (см. подъ ст. 62)	запрещ.
„ желѣзныя, для плаванія на рѣкахъ и озерахъ и на Каспійскомъ морѣ	175 ²	Сѣмяпроводы для ряд. сѣмянъ	167 пр 6
Суда деревянные рѣчныя и морскія	175 ³	Сѣно во всякомъ видѣ	62 ¹
Суда желѣзныя, съ паровыми машинами или безъ оныхъ, въ разобранномъ видѣ привозим.	175 пр. 1	Сѣноворошилки. 94 г. 13611	167 ⁶
Сукна для фабрикъ и заводовъ (конвенц.). 06 г. 7607 22469 и 06 г. 7907	202 ¹	Сѣнособиратели. 94 г. 13611	167 ⁴
Сулема	112 ⁵	Сѣра въ сыромъ видѣ, неочищенная комовая:	
Сульфинидъ	112 ⁸ г	привозимая къ портамъ Балтійскаго моря, Архангельской губерніи и по западной сухопутной границѣ	91 ² а
Сульфональ	112 ⁸ 6	привозимая къ портамъ Чернаго и Азовскаго морей	91 ¹ 6
Сульфопроизводныя	112 ⁶	Сѣра очищенная	91 ²
		Сѣти рыболовныя	190
		„ хлопчато-бумажныя. 88 г. 1367	190
		Сѣчка рисовая. 96 г. 8290	2 пр.
		Сѣчка рисовая безъ шелухи. 94 г. 8962	20
		Сѣялки для зерна. 09 г. 34804	167 ⁴

Т.

Табакъ въ кружкахъ, руляхъ и каротахъ	21 ²
Табакъ въ листахъ и папушахъ, со стебельками и безъ оныхъ	21 ¹
Табакъ въ сигарахъ	21 ³
Табакъ крошеный, завернутый въ табачные листья	21 ³
Табакъ крошеный курительный	21 ²
Табакъ тертый нюхательный	21 ²
Табакъ курительный и тертый нюхательный. 10 г. 520	21 ²
Талькъ въ кускахъ, жженный	65 ³
„ молотый	125 ²⁶
„ въ порошокъ (конвенц.) 	125 ²⁶
„ въ кускахъ, нежженный	65 ¹
Танинъ	108 ⁶
Тарелки фарфоровыя для украшения комнатъ. 10 г. 36911	76 ³
Тарелочки для стрѣльбы изъ смѣси гудрона и мин. вѣщ. 88 г. 16621	74 ⁴
Тарлатанъ, окрашенный мышьяковистою краскою	230
Тафія (конвенц.)	27
Тележки двухколесныя ручныя рессорныя, для развозки молока (находящіяся при такихъ повозкахъ кувшины и жестянки оплачиваются отдѣльно по матеріалу). 87 г. 13242	173 ⁴
Терки клеверныя. 94 г. 13611	167 ⁴
Терпентинъ	86
Тесьма бассонная	20 ²
Тесьма волосяная плетеная. 91 г. 25922	205 ²⁶
Тесьмы полшелковыя тканья	197
Тесьмы шелковыя тканья	195
Тесьмы эластичныя, содержащія резиновыя нитки	88 пр. 1
Тесьмы плетен., хотя бы и содержащ. резин. нитки. 09 г. 13525	205 ²
Тесьмы хлопчатобумажныя, приготовленныя простымъ склеиваніемъ сильно аппретированной пряжи. 94 г. 14637	183 ^{2а}
Тетрадки, хотя бы въ обложкѣ (но безъ переплета)	177 ²⁶
Тикъ для матрацовъ и мебельный (изъ джуты, льна, пеньки).	192 ¹
Тинкаль	93 ¹
Ткани бумажныя, суровыя и бѣленныя	187
Ткани бумажныя, крашенныя (въ томъ числѣ въ адрианопольск. красный цвѣтъ), пестротканныя, набивныя и мерсеризованныя	188
Ткань бумажная крашеная, покрытая составомъ изъ обработанной клѣтчатки. 10 г. 36911	188
Ткани бумажныя канвовай выдѣлки. 95 г. 574	187—188

Ткани бумажныя для фабричнаго употребленія. 06 г. 7607, 22469 и 29311 и 09 г. 10656	187 ⁴
Ткани джутовые грубыя мѣшечныя и упаковочныя.	191
Ткани изъ джуты, льна, пеньки и др. указанныхъ въ п. 3 ст. 179 волокон. матеріаловъ, кр. относящ. къ ст. 191 и 193.	192
Ткани ворсовые. 06 г. 13420 (учетъ шелка)	по матер.
Ткани въ родѣ кашемировыхъ изъ шерстяной основы и цвѣтного шерстяного или цвѣтныхъ шерстяного и шелкового утка, съ примѣсью или безъ примѣси бумаги	201
Ткани шерстяныя съ вытравленными узорами. 94 г. 17517	200
Ткани шерстяныя изъ пряжи пестрой выдѣлки. 96 г. 9775.	199
Ткани шерстяныя и полушерстяныя для употребленія на фабрикахъ и заводахъ (конвенц.). 06 г. 7607 и 22469 и 09 г. 10656	202 ¹
Ткани шерстяныя набивныя	200
Ткани шерстяныя особо непоименованныя	199
Ткани полшелковыя	197
Ткани шелковыя	195
Ткани шелковыя съ узоромъ тканымъ. 91 г. 14764 (см. подъ ст. 208)	195
Ткани вышитыя	208
Ткани золотыя, серебряныя и мишурныя	148 ⁶
Ткани изъ плющенки мѣдной, безъ позолоты и посеребренія	156 ²⁶
Ткани плюмажныя	213 ¹
Ткани всякія, содержащія примѣсь шелка и мишуры (равно золота и серебра). 06 г. 10627	пр. 4 общ. къ ст. 183—209
Ткани волосяныя	46 ²
Ткани волосяныя съ примѣсью другихъ матеріаловъ. 99 г. 6238.	по матер.
Ткани хлопчатобум. изъ крученой пряжи. 92 г. 14043	187 ⁸
Ткани хлопчатобумажныя, не имѣющія ворса. 10 г. 36911	187
Ткани стеклянныя	77 ⁵
Ткани эластичныя, содержащія резиновыя нитки, а также прорезиненныя или склеенныя резиной	88 пр. 1
Ткани для кардолентъ, проклеенныя резиною:	
съ войлокомъ	88 ^{4а}
безъ войлока	88 ^{4б}

Ткани проволочныя мѣдныя и изъ мѣдн. сплавовъ	156 ^{2б}	Торфъ	79 ¹
Ткани проволочныя желѣзныя. 92 г. 14042 (загрунтованныя олифою)	156	Трамъ (утокъ шелковый)	185
Ткани проволочныя, желѣзныя и стальные всякія. 94 г. 21903	156 ^{1а}	Трансформаторы электрическіе	167 ³
Ткани торфяныя безъ примѣси др. матеріаловъ. 94 г. 21902	192 ¹	Трасъ	65 ⁴
Тминъ	10	Трафареты изъ бумаги для рисованія	177 ³
Товаръ лѣсной:		Трепалки. 94 г. 13611	167 ⁴
береза, букъ, вязъ, грабъ, дубъ, ель, ива, ильма, кленъ, липа, лиственница, ольха, осина, пихта, сосна, тополь и ясень: въ фашинахъ и щепѣ, дрова и хворостъ	58 ^{1а}	Трепель въ кускахъ и молотый.	71 ¹ и ²
въ бревнахъ, круглякахъ и жердяхъ	58 ^{1б}	Треска сушеная и вяленая	37 ⁴
въ плахахъ, пластинахъ, въ обтесанныхъ или опиленныхъ брусьяхъ и доскахъ (свыше 3 ¹ / ₂ дюйм. толщиною)	58 ^{1в}	Трещетки (наклонныя рѣшета для сортировки льняного сѣмени). 94 г. 13611	167 ¹
въ доскахъ и брусьяхъ (толщиною свыше 1/4 д. до 3 ¹ / ₂ дюймовъ включительно), неструганныхъ	58 ^{1г}	Тринитротолуолъ. 06 г. 32203	220
Товаръ ножевой, независимо отъ его назначенія, въ оправѣ изъ матеріаловъ простыхъ. 97 г. 27010, 98 г. 646 ¹	158 ¹	Троссы и канаты проволочные, желѣзные и стальные	156 ^{1в}
Товаръ ножевой въ оправѣ изъ драгоценныхъ металловъ	158 пр.	Трости съ зонтиками (см. зонтики)	211
Товаръ ножевой въ оправѣ позолоченной и посеребренной, изъ накладного серебра, слоновой и мамонтовой кости, черепахи, перламутра, или когда эти матеріалы, не исключая золота и серебра, входятъ, какъ украшенія, въ оправу изъ простыхъ матеріаловъ	158 ²	Трости съ кинжалами, шпагами и другимъ скрытымъ оружіемъ	222
Товаръ писчебумажный	177	Трубки гуттаперчевыя къ эсмарховымъ кружкамъ. 84 г. 2644	169 ¹
Товаръ часовой	171	Трубки курительныя деревянные. 99 г. 6238	61
Товары, имѣющіе характеръ неуваженія къ святынь богочуленія или кощунства	228	Трубки фарфоровыя курительныя безъ чубуковъ и оправы:	
Товары косметическіе всякіе, особо непоименованные	119 ¹	съ живописью. 85 г. 11313	76 ²
Товаръ, состоящій цѣликомъ изъ органическаго красящаго синтетическаго вещества. 10 г. 36911	135	бѣлыя. 85 г. 11313	76 ¹
Товары особо непоименованные въ росписи товаровъ отпускныхъ	7 р. т. о.	Трубки полая изъ слюды для изоляціи. 10 г. 36911	66 ^{8б}
Толидинъ	112 ^{7б}	Трубка полая стальная, предназначенная служить вилкой для велосипеда. 10 г. 36911	173 ⁶
Толь кровельный просмоленный.	177 ^{1б}	Трубки резиновыя (камеры) для велосипедистовъ (конвенц.).	173 ⁶ пр.
Толь кровельный. 10 г. 520	177 ^{1б}	Трубочки стеклянныя съ шелковыми или кетгуттовыми нитями, для хирургическихъ цѣлей 10 г. 520	169 ¹
Томпакъ (см. мѣдь)	143	Трубы и соединительныя части ихъ, желѣзныя и стальные, эмалированныя, крашенныя, асфальтированныя или покрытыя прост. металл.	152 пр.
Топоры съ ручками или безъ оныхъ. 904 г. 4082	161 ²	Трубы керамиковыя	73
		Трубы керамиковыя изъ пористой массы	73 ¹
		Трубы заводскаго сушильнаго устройства изъ листового желѣза. 10 г. 36911	152 ²
		Трубы желѣзныя и стальные и ихъ соединительныя части	152 ²
		Трубы мѣдныя, служащія проводниками пара изъ котла. 09 г. 5962	по матер.
		Трубы пожарныя	167 ^{1б} и в.
		Трубы цементныя	65 ⁴
		Трубы чугуныя асфальтированныя 06 г. 10625	150 ¹
		Трюфели въ уксуcѣ, маслѣ, разсолахъ	14 ²
		Трюфели сухіе, свѣжіе	14 ²

Тряпье:

всякое кромѣ шерстяного. 95 г. 2969; 95 г. 21081 . . .	176 ^{1а}
всякое кромѣ шерстяного для писчебумажныхъ фабрикъ	176 ¹ пр.
шерстяное, а также обрѣзки шерстяныхъ тканей. 98 г. 3071	176 ^{1б}
Тряпье и лоскутъе всякое . . .	3 р. т. о.
Тулупы бараньи некрашенные, не крытые тканями. 99 г. 23463	56
Турбины паровыя. 06 г. 6904 . .	167 ^{1б}
Туфли изъ мишурной ткани. 10 г. 520	57 ²
Туфли изъ шерстяной ткани, какъ обувь всякая. 902 г. 897 .	57 ¹
Тушь китайская	136
Тюль всякій, кромѣ шелкового, въ кускахъ и отдѣльныхъ отрѣзкахъ	206
Тюль мишурный съ примѣсью бумаги. 10 г. 520	148 ^а
Тюль мишурный, вышитый шелкомъ. 09 г. 34804	208 ^{1б}
Тюль шелковый	195
Тюль бумажный гардинный и особо непоименованный. 06 г. 7738 (опредѣленіе)	206
Тюль бумажный съ примѣсью шелка. 95 г. 574	206
Тюль бумажный съ накладками 07 г. 15004.	206 ²
Тюрбо (рыба свѣжая)	37 ^{1а}
Тюфяки, набитые перьями, пухомъ, волосомъ и шерстью . .	48
Тычины виноградныя	232
Тяжники (сельфакторныя веревки) (конвенц)	183 пр.

У.

Уаттмеры	169 ²
Уборы головные всякіе, съ отдѣлкою изъ лентъ, цвѣтовъ, перьевъ и т. п.	209 ⁷
Углекислота жидкая въ металлическихъ бутылкахъ	108 ²
Углеродъ сѣринистый. 88 г. 10610	
Угли для элементовъ, лампъ, фонарей и т. п.	169 пр. 2
Уголь древесный, каменный и торфяной	79 ¹
Уголь костяной	41 ⁴
Уголь костяной.	1 б р. т. о.
Указатели производствъ, отпечатанные на русскомъ и иностранномъ языкахъ. 06 г. 8089.	178 ³
Украшенія изъ мишуры, подобныя бити и блесткамъ и т. п.	148 ⁷
Украшенія терракотовыя для зданій и комнатъ	74 ³
Украшенія стеклянныя для	

елокъ, хотя бы разноцвѣтныя, съ позолотою, посеребреніемъ, въ соединеніи съ другими матеріалами или безъ нихъ (конвенц.)	77 ⁵
Украшенія елочныя картонажныя. 09 г. 34804.	177 ⁴
Уксусъ всякій, кромѣ туалетнаго	31
Улитки свѣжія, соленыя, сушенныя и маринованныя.	38
Улитки въ сосудахъ герметическихъ.	38 пр.
Ульи. 94 г. 13611	167 ⁴
Ультрамаринъ (природный, искусственный и зеленый) . . .	130
Умбра, хотя бы отмученная, жженая или измелъченная . .	125 ^{2а}
Упаковка хмѣля изъ простыхъ тканей. 05 г. 5657.	26
Устрицы свѣжія, соленыя, сушенныя и маринованныя	38
Устрицы въ сосудахъ герметическихъ	38 пр.
Устройство заводское сушильное, см. резервуаръ, трубы, вентиляторъ центробѣжный устройства 10 г. 36911; см. подъ ст. 167.	
Усь китовый не въ дѣлѣ	49 ¹
Утюги изъ желѣза, стали и чугуна. 95 г. 17888.	161 ²

Ф.

Факелы.	53
„ съ бенгальскимъ порошкомъ. 96 г. 12608 и 97 г. 4883	53
Фанерки	58 ²
„ деревянные инкрустированныя не въ дѣлѣ, составляющія матеріалъ для отдѣлки издѣлій, а не готовое издѣліе, независимо отъ вѣса ихъ въ штукѣ. 94 г. 14637 . .	61 ⁴
Фасоль (бобы турецкіе)	5 ⁵
Фашины	58 ^{1а}
Фазтоны	173 ^{1б}
Фенацетинъ	112 ^{8б}
Фенацетолинъ.	112 ^{8б}
Феноль сырой (неочищенный). .	81
Ферро-магнанъ въ штыкахъ (свинкахъ), лому и стружкахъ.	139 ²
Фески (колпаки турецк.), шерстяныя, вышитыя блестками и безъ нихъ	204
Фигуры шахматныя. 96 г. 15940.	61 ³
Фильтры изъ угля.	66 ²
Финики не въ сахарѣ	7
Финифть въ кускахъ и порошокѣ.	68
Фисташки	11 ²

Фисташки безъ шелухи. 06 г. 5907	11 ² пр.
Фись-гармоники	172 ³
Фитили	53
„ для взрывовъ	220 пр. а
Фольга всякая, кр. позол и посеребр. 94 г. 17518	165
Фонари для велосипедовъ 10 г. 36911	173 ⁶
Фонари волшебные, проекціонные.	169 ¹
Фонари волшебные. 10 г. 520.	169 ¹
„ экипажные.	173 ^{5а}
Фонографы. 901 г. 16528.	172 ⁴
Форель свѣжая	37 ^{1а}
Формы для дамскихъ шляпокъ, изъ рѣдкой накрахмаленной хлопчатой ткани съ каркасомъ	210 пр. 1
Фоститъ, порошкообразная смѣсь изъ гальки и воднаго мѣднаго купороса, если примѣсь послѣдняго не болѣе 10%. 94 г. 14637	125 ²
Фосфориты немолотые. 93 г. 7172.	41 ¹
„ молотые	41 ²
„ молотые	16 р. т. о.
Фосфориты немолотые	16 р. т. о.
Фосфоръ обыкновенный и красный.	114
Фотогенъ.	85
Фрукты въ ликерахъ, рому, коньякѣ, сиропѣ и въ соку.	24 ¹ и ²
Фрукты густоваренные, безъ сахара.	24 ²
Фрукты въ маслѣ, въ уксусѣ или иначе приготовленные (консервы), привозимые въ герметическихъ сосудахъ.	13
Фрукты свѣжіе, соленые, моченые и всякіе, кромѣ особливо поименованныхъ	6 ¹
Фрукты сухіе, не въ сахарѣ, всякіе.	7
Фрукты сушеные, хотя-бы предварительно пропаренные. 94 г. 21903	7
Фуляры шелковые, въ ст. 196 неименованные.	195
Фуляры шелковые, печатные или набитые по полотну, въ кускахъ и платкахъ. 06 г. 5906.	196
Фуражки всякія, безъ мѣха.	210 ⁵
„ съ мѣховою оторочкою	210 пр. 2
Фургоны	173 ²
Футляры съ галантерейными вещами	215 пр. 3
Футляры съ инструментами музыкальными.	172 пр.
Футляры съ инструментами, поименованными въ ст. 169 и 170.	170 пр. общ.
Футляры съ оружіемъ	159 пр.

Футляры для швейныхъ машинъ, привезенные вмѣстѣ съ машинами 91 г. 25922.	167
Футляры для швейныхъ машинъ, привезенные отдѣльно 91 г. 25922	по мат
Футлярчики для золотыхъ и серебряныхъ издѣлій изъ простыхъ матеріаловъ или изъ шелковаго плюша. 94 г. 14637.	215 ¹
Футляры для карманныхъ часовъ, изъ металловъ и сплавовъ, поименованныхъ въ ст. 143. 10 г. 520.	149

Х.

Халва.	24 ²
Хворостъ.	58 ^{1а}
Хвосты выхухольи и бѣличьи.	56 пр.
Хининъ.	112 ²
Хлопокъ трепаный, кардованный.	182
Хлопокъ крашеный.	182 ²
„ сырецъ	179 ²
Хлораль	115
Хлорофиль. 07 г. 230	134 ¹
Хлороформъ	115
Хлысты изъ ремешковъ.	57 ⁴
Хлѣбъ въ зернѣ всякій (кромѣ риса).	1
Хмѣль. 05 г. 5657 (упаковка).	26 ¹
Холодильники изъ сплавленной (каменной) массы.	73 ²
Холсты къ жнеямъ сноповязалкамъ	167 пр. 6
Хромъ-кали.	100 ¹
Хромъ-натрѣ.	100 ¹
Хромъ-пикъ.	100 ¹
Хрусталь горный не въ дѣлѣ. 86 г. 604.	67

Ц.

Цвѣтъ мушкатный.	15 ²
„ сѣрный.	91 ²
Цвѣты естественные въ видѣ букетовъ и вѣнковъ	62 ⁶
Цвѣты упакованные въ помещенія, вѣсомъ не свыше 25 фунтовъ, свѣжіе (конвенц.).	62 ⁶
Цвѣты рѣзанные.	62 ⁶
„ искусственные и части ихъ изъ пряжи и матерій, хотя бы съ примѣсью другихъ матеріаловъ.	213 ²
Цвѣты изъ бумаги	177 ³
„ искусственные фарфоровые и фаянсовые и имитации растений, хотя бы съ частями изъ другихъ матеріаловъ.	76 ²
Цвѣты искусственные изъ частей натуральныхъ растений.	213 ²
Цвѣты изъ листового желѣза,	

отдѣланные окраскою. 03 г. 33581	154 ¹
Цвѣты фарфоровые въ видѣ брошекъ. 83 г. 6730.	215 ²
Целестинъ природный, въ кускахъ и порошокѣ	97
Целлулоидъ всякаго рода въ необдѣланныхъ кускахъ, кольцахъ или пластинахъ.	68
Целлулоидъ въ листахъ для воротничковъ. 09 г. 34804.	68
Целлулоидъ въ трубочкахъ, палочкахъ и листахъ хотя бы полирован. и шлифован. 05 г. 5657.	68
Целлюлоза	176 ⁴
Цементы всякихъ наименованій (поргландскій искусственный или естественный, романскій, смѣшанный, шлаковый и всякіе иные).	65 ⁴
Цементъ (ксилолитный составъ). 09 г. 34804.	65 ⁴
Цементъ шамотный (конвенц.).	72 ^{3a}
Черезинъ	52 ²
Цикорій въ кореньяхъ, хотя бы сушеный, нежженный, неприготовленный.	5 ⁴
Цикорій жженный въ кускахъ, но безъ примѣси кофе	17
Цикорій жженный (конвенц.).	17
Цилиндрики для растопки печей, изъ смѣси калиевой селитры, угля и смолы. 88 г. 16623.	103 ²
Цилиндры графитовые съ примѣсью хлопчато-бумажной ткани. 06 г. 3379.	72 ^{3b}
Цилиндры угольные для сухихъ элементовъ изъ угля, графита и пиролюзита. 91 г. 20996.	71 ⁵
Цилиндры угольные для электротехники.	71 ⁵
Цинкъ въ листахъ, покрытыхъ никкелемъ или другими простыми металлами	147 пр.
Цинкъ въ листахъ, хотя бы шлифованныхъ и полированныхъ.	147 ²
Цинкъ въ лому, свинкахъ и порошокѣ:	147 ¹
Цинкъ въ прутьяхъ.	147 ²
„ хлористый.	109 ³
Циновки крашенныя и лакированныя.	64 ^{1b}
Циновки некрашенныя.	64 ^{1a}
„ изъ морской травы. 93 г. 11145.	64 ¹
Цѣпи желѣзныя и стальные проволочныя. 87 г. 2685	156 ¹
Цѣпочки часовыя мѣдныя, безъ позолоты и посеребренія, съ примѣсью другихъ простыхъ матеріаловъ. 88 г. 21583.	215 ²

Ч.

Чай, привозимый по Европейской границѣ всякій	20 ¹
Чай плиточный, въ специальной упаковкѣ. 10 г. 520	20 ¹
Чай байховый черный, цвѣточный, зеленый и желтый, привозимый къ границамъ Семирѣческой обл., Степн., Иркутск. и Приамурск. Генераль-Губернаторствъ.	20 ²
Чай кирпичный и плиточный, привозимый чрезъ Иркутскую таможню и на западъ отъ нея чрезъ границы Сибири, Степного Генераль-Губернаторства и Семирѣченской области	20 пр. 1
Чаны деревянные съ желѣзными обручами, привозимые въ разобранномъ видѣ. 86 г. 604.	по матер.
Части башенныхъ часовъ, не составляющія полныхъ часовъ. 92 г. 14043.	по матер.
Части часового механизма въ разобранномъ видѣ. 95 г. 1403, 99 г. 19963	171 ⁵
Части велосипедовъ. 04 г. 7345.	173 ⁶
„ деревянные клавиатуры для роялей. 95 г. 2969.	172 ⁴
Части дѣтскаго ружья. 86 г. 22637	215
„ замковъ привоз. отдѣлн. штукаами. 88 г. 7696.	по матер.
Части зонтичныхъ каркасовъ. 06 г. 6905 и 09 г. 5962.	211 ^{3a}
Части металлическія ручныхъ инструментовъ для ремеслъ, художествъ, фабрикъ и заводовъ, привозимыя безъ оправы. 98 г. 17940	161
Части подтяжекъ. 86 г. 604	по матер.
„ рессоръ вагонныхъ, хотя старыхъ, но не представляющихъ лому. 87 г. 13242	151
Части вѣсовъ, кромѣ мѣдныхъ и изъ мѣдныхъ сплавовъ	168
Части динамо - электрическихъ машинъ и трансформаторовъ	167 ¹⁰
Части лифта желѣзныя направляющія 10 г. 36911	153 ¹
Части подъемной платформы лифта 10 г. 36911	153 ¹
Части машинъ и аппаратовъ, отдѣльно отъ нихъ привозимыя, кромѣ особо поименованныхъ. 91 г. 11318, 94 г. 12957, 95 г. 21275	167 ⁷
Части реостатовъ и электрическихъ обогрѣвательныхъ приборовъ. 09 г. 5962	169 ¹
Части жезловыхъ аппаратовъ 09 г. 5962	169 ¹
Части запасныя машинъ и ап-	

Цинк

- паратовъ, кромѣ особо поименованныхъ, вмѣстѣ съ ними привозимыя. 91 г. 11318, 94 г. 12957 167⁸ и ⁹
- Части сельско - хозяйственныхъ машинъ и орудій, вмѣстѣ съ ними привозимыя (списокъ ихъ см. въ отд. Справ. свѣд.) . . . 167¹¹
- Части составляющія сѣялку для удобренія. 09 г. 34804 167⁶
- Части издѣлія, плетенныя изъ растительныхъ матеріаловъ, крашенныя и некрашенныя:
безъ отдѣлки другими простыми матеріалами 64²
отдѣланныя простыми матеріалами 64³
- Части растений въ ихъ естественномъ состояніи, особо непоименованныя 62²
- Части растений употребляемыя въ медицинѣ 62⁴
- Части животныхъ, употребл. въ медицинѣ и особо непоименованныя 44
- Части цвѣтовъ искусственныхъ изъ пряжи и матеріи, хотя бы съ примѣсью другихъ матеріаловъ 213²
- Части экипажей 173⁵
„ запасныя электрическихъ элементовъ, батарей и другихъ приборовъ, разрушающіяся при употребленіи и требующія замѣны новыми 169 пр. 2
- Часы стѣнные, столовые, каминныя и дорожныя съ неотдѣлимыми отъ корпуса, безъ помощи инструмента, механизма 171 пр. 2
- Часы съ механизмомъ, т. н. американской системы, неотдѣлимымъ отъ корпуса безъ помощи инструмента (конвенц.) 171 пр. 2
- Часы карманные въ корпусахъ золотыхъ, хотя бы съ украшеніями изъ драгоценныхъ камней 171²
- Часы карманные въ корпусахъ простыхъ, хотя бы съ позолочен. цифербл. и колечками. 07 г. 626 171³⁶
- Часы карманные, кромѣ золотыхъ 171³
„ башенныя 171⁴
„ съ визкопробными кольцами. 86 г. 16947 171
- Часы шварцвальдскіе, привозимыя въ корпусахъ. 10 г. 6690 . 171
- Часы электрическіе. 07 г. 626 по ст. 61 за корпусъ и за механизмъ по 171¹а пр. 2
- Чаши изъ стекла, въ соедин. съ простыми металлами и ихъ сплавами (конвенц.) 77 пр.
- Чашка выпарительная изъ мѣди покрытая свинцомъ. 96 г. 9775 149
- Чемпіонъ, питательный продуктъ особой выдѣлки. 01 г, 21454 и 09 г. 5962 3²
- Чепцы купальныя изъ вошанки, съ отдѣлкою. 09 г, 34804 . . . по пр. 8 къ ст. 18—3209. 194+
- Черенки однолѣтніе виноградной лозы 232 пр. 2
- Черепаша 68
- Черепица кровельная всякая . . 74¹
„ съ рельсфной ромбообразной фигурой посрединѣ 09 г, 5962 74¹б
- Черепица изъ прессованнаго полужелтого стекла. 94 г, 17517 . 77²а
- Черепки графита 71¹
„ тиглей графитов. 86 г. *975. 71¹
- Чернила всякія }
(конвенц.) — } 1894 г. 21900—137
- Чернильницы — } 216
- Чернила сухія въ деревянныхъ банкахъ 10 г. 36911 137
- Черносливъ (конвенц.) 7
- Чернь костяная 16 р. т. о.
„ „ 88 г. 16021 42
- Черпаки землечерпательной машины. 09 г. 5962 167⁷
- Чертежи, исполненныя отъ руки на бумагѣ и холстѣ 178
- Чертежи, исполненныя печатнымъ способомъ на бумагѣ 178¹б
- Чесалки изъ желѣзной проволоки на деревянной доскѣ, 91 г. 20996 167
- Чеснокъ въ головкахъ (конвенц.) . 5¹
- Чечевича (сѣмена). 94 г. 10117 . . . 1
- Чубуки съ кинжалами, шпагами и другимъ скрытымъ оружіемъ 22²
- Чугунъ въ дѣлѣ 150
„ ковкій 81 г. 2611 150
„ въ лому, штыкахъ (свинкахъ) и стружкахъ:
всякій, кромѣ особо поименованнаго. 1901 г. 944 . . 139¹
марганцевый (ферро-манганъ), кремнистый, хромистый. 91 г. 11318 . . . 139²
- Чулки, вязаныя изъ бумажныхъ нитей, употребляемыя при расширеніи венъ 10 г. 520 . . . 169¹
- Чурчхела 24²
- Чучела: звѣрей, птицъ, рыбъ и т. п., предназначаемыя для музеевъ, коллекцій или кабинетовъ естественной исторіи . . 217
- Чучела птицъ, искусственныя (перья наклеенныя на картонъ). 87 г. 2685 215

Ш.

- Шагрень 55²
- Шайбы пружинныя для пушечныхъ лафетовъ. 86 г. 4978 . . . 152

Шампиньоны въ уксуѣ, маслѣ и разсолахъ	14 ²
Шамъ-аладжа шелковая	195
Шапки мѣховыя (по примѣч. къ ст. 209)	210 пр. 2
Шарабаоы	173 ¹⁶
Шарфы въ родѣ кашемировыхъ изъ шерстяной основы и цвѣтнаго шерстянаго или цвѣтныхъ шерстянаго и шелковаго утка, съ примѣсью или безъ примѣси бумаги	201
Шарфы дамскіе шелковые кружевной работы. 09 г. 5962	207 ¹ + надб. по пр. 8 къ ст. 183—209.
Шары стеклянныя съ зеркальною подводкой. 83 г. 20399	77 ⁵
Шасталки. 94 г. 13611	167 ⁴
Шафранъ	15 ¹
„ искусственный	226
Шафранъ неискусственный и нефальсифицированный. 09 г. 7026	15 ¹
Шашки офицерскія съ вензельными изображеніями Имени Государя Императора. 10 г. 5192	159
Шевро	55 ²
Шелкъ искусственный. 10 г. 31780	185 ²
Шелуха какао: въ поджаренномъ видѣ	19 ²
„ сыромъ видѣ	19 ¹
Шелуха кофе. 89 г. 2218	17
Шерсть нечесаная, непряденая: грязная и мытая } некрашеная	06 г. 8188—181 ¹
крашеная	
Шерсть искусственная и тертая	181 ²
„ изъ сосновыхъ иглъ	179 ³
„ древесная (стружка древесная)	59 ²
Шерсть чесаная, некрашеная и крашеная	186 ¹
Шерсть пряденая, некрашеная и крашеная	186 ²
Шерсть крученая, некрашеная и крашеная	186 ³
Шерсть фасонная всякая, некрашеная и крашеная	186 ⁴
Шерсть бѣлая (конвенц.)	186 пр. 1
„ пряденая и крученая съ примѣсью хлопчатой бумаги, льна или пеньки (конвенц.)	186 пр. 2
Шинковки. 05 г. 10398 по преобл. вѣсу	по мат.
Шины резиновыя для велосипедовъ (калоши) (конвенц.)	173 ⁶ пр.
Шитгельбъ	126
Шишки ворсильныя	63
Шкатулки желѣзныя, обдѣланныя шелкомъ. 92 г. 14042	154 ²
Шкатулки и рамки деревянныя для фотографій. 92 г. 4212	61

Шкурки шлифовальныя и полировальныя всякія	71 ⁵
Шкурки и перья птицъ цѣнныхъ породъ (страусовыя, марабу, райскихъ птицъ, павлиновъ, колибри и т. п.) въ сыромъ видѣ	213 пр.
Шкуры:	
бобра морского	56 ¹
лисицы чернобурой	56 ¹
шеншила	56 ¹
Шкуры:	
соболя	56 ¹
куницы	56 ¹
ильки	56 ¹
голубого песца	56 ¹
котиковыя выщипанныя	56 ¹
„ невыщипанныя	56 ²
„ опоссума и кенгуру неокрашенныя, хотя бы выдѣланныя	56 ³
Шкуры невыдѣланныя и некрашенныя:	
бараньи	56 ³
енота	56 ²
хорька	56 ²
бѣлки	56 ²
выхухоля	56 ²
кроличьи. 09 г. 5962	56 ⁵⁶
козьи	56 ²
Шкуры хотя бы въ выдѣланномъ видѣ и крашенныя:	
барсовыя	56 ²
волчьи	56 ²
выдровыя	56 ²
нерпьи	56 ²
медвѣжьи	56 ²
рысьи	56 ²
тигровыя	56 ²
тюленья	56 ²
Шкуры, привозимыя на российскихъ судахъ въ порты Арханской губерніи жителями оной	56 ⁴
Шкуры крашенныя выхухольи, кроличьи, опоссума и енотовыя (конвенція)	56 пр. 1
Шлаги мѣдныя	138 пр. 1
„ отъ желѣзодѣлательнаго производства губерній Царства Польскаго, вывозимыя чрезъ таможи сихъ губерній	5 р. т. о.
Шлаки томасовыя молотые	41 ²
„ „ немолотые	41 ¹
„ томасовыя молотые. 92 г. 14043	16 р. т. о.
Шлакъ зернистый	65 ⁴
Шляпки дамскія и другіе головныя уборы всякіе, съ отдѣлкою изъ лентъ, цвѣтовъ, перьевъ и т. п.	209 ⁷
Шляпы пуховыя, полупуховыя, войлочныя и изъ различныхъ тканей, въ готовомъ и подготовленномъ видѣ	210 ¹

Шляпы кожаняя и лакированныя	210 ³
„ соломенные и сшитыя изъ разнаго рода плетенокъ, въ под- раженіе соломеннымъ, приго- товленныхъ изъ раститель- ныхъ матеріаловъ, съ примѣсью или безъ примѣси шелка и ми- шуры	210 ⁴
Шляпы соломенные дамскія съ отдѣлкою лентами 04 г. 3218	209 ⁷
Шляпы соломенные въ неприго- товленномъ видѣ. 81 г. 20833	210 ⁴
Шляпы соломенные въ подгото- вленномъ видѣ. 09 г. 5962	210 ⁴
Шляпы кукольные. 02 г. 3995	210
Шнурки басонные всякіе	205 ²
„ соединительные для те- лефоновъ 95 г. 16597	169 ¹
Шнурки хлопчатобумажные кру- ченые. 91 г. 25922	183 ^{2a}
Шнуры плетеные изъ льняныхъ нитонокъ. 10 г. 36911	205 ^{2b}
Шнуры, приготовленные скру- чиваніемъ. 10 г. 36911	190
Шнуры зажигательные для взрывовъ	220 пр. 6
Шоколадъ съ сахаромъ или безъ сахара	24 ¹
Шпатель полевой въ необработан- номъ и неизмельченномъ видѣ, хотя бы обожженный	66 ¹
Шпатель тяжелый, природный, въ кускахъ	96 ¹
Шпатель тяжелый, природный, молотый	96 ²
Шпильки или деревянные гвозди для сапоговъ	61 ¹
Шпинать	5 ⁵
Шплинты изъ проволочнаго же- лѣза	156 ^{1b}
Шпунты изъ пробки	60 ²
Шрапнель стальная, подвергну- тая слесарной обработкѣ 09 г. 5962	155 ¹
Шрифтъ типографскій	162 ¹
Штемпеля для матрицъ (пунсоны) „ какъ письменная при- надлежность	162 ² 216
Шторы, плетеныя изъ соломы крашеной 09 г. 5962	64 ²
Шурупы, привозимые вмѣстѣ съ машинами 98 г. 20661	167
Шурупы желѣзные и стальные 99 г. 20248	153 ³
Шурупы проволочные изъ мѣди 99 г. 6238	156 ^{2a}

Щ.

Щелокъ бѣлильный	107
Щепа	58 ^{1a}
Щепки какъ отбросъ при обра- боткѣ дерева 99 г. 6238	58

Щетки изъ волоса и перьевъ въ простой деревянной оправѣ. 99 г. 6238	46 ²
Щетки изъ растит. мат. 99 г. 6238.	64 ¹
Щипчики	158

Э.

Экипажи	173
Экономайзеры изъ чугуновыхъ трубъ 10 г. 22193	167 ^{1a}
Экономайзеры изъ желѣзныхъ трубъ 10 г. 22193	152 ¹
Экстрактъ (алоэ-сабуръ) 85 г. 23190	134 ¹
Экстрактъ галлусовый	134 ¹
„ индиговый въ сухомъ видѣ	135
Экстрактъ индиговый въ тѣстѣ и жидкій	134 ²
Экстрактъ сумаховый	134 ¹
Экстракты дубильные всякіе, кр. галлусоваго и сумаховаго	124 ³
Экстракты изъ мальтозы, безъ примѣсей	23
Экстракты изъ солода, безъ при- мѣсей	23
Экстрактъ кофейный	18 пр.
Экстракты красильные всякіе, особо непоименованные	134 ¹
Экстракты мясные	13
„ пептоновые	13
Экстрактъ орселевый во всякомъ видѣ	134 ²
Экстрактъ сафлорный во вся- комъ видѣ (картаминъ)	134 ²
Экстрактъ хмѣлевой	26 ²
Элеваторы для молотилокъ 94 г. 13611	167 ⁴
Элексиры (косметика)	119 ²
Электровозы	167 ^{1b}
Электродвигатели	167 ³
Электродвигатель, имѣющій при- способленіе для вентиляціи 09 г. 5962	167 ³
Электромоторы при аппаратахъ пылеочистителяхъ 09 г. 34804.	167 ³
Эмаль въ кускахъ и порошокъ	68
Эмаль роговая и рога цѣльные 93 г. 7172	7 р. т. о.
Эссенція фруктозая, съ примѣсью спирта	27 ²
Эссенція кофейная	18 пр.
Эстампы, составляющіе копии съ картинъ и рисунковъ русскихъ художниковъ 10 г. 6184	178 ^{1b} пр.
Этикеты съ отпечатан. загранич. фирмами 05 г. 5657 и 06 г. 30472	238
Этиль хлорный безъ рекламныхъ описаній. 06 г. 14365	112 ²
Эфиръ нефтяной	85
„ сѣрный	115
Эфиры, употребляемые въ меди- цинѣ, съ примѣсью спирта	27 ²

Я.

Ягоды заготовленные (кондит. издѣл.)	24
Ягоды сухія всякія, не въ сахарѣ	7
" лавровыя	16
" рыболовныя	224
" свѣжія, соленыя, моченыя и всякія, кромѣ особо поименованныхъ	6 ¹
Ягоды лавровыя тертыя 07 г. 230	16
Ядра абрикосовыя, персиковыя—	62 ³
" пушечныя	22 ¹
Яйца	39
Яйца пасхальныя стеклянныя, шлифованныя. 10 г. 36911	77 ⁴⁶
Яички шелковичныхъ червей	2 р. т. о.
Якоря (для динамо-электрич. машинъ)	167 ¹⁰⁶
Якоря для парусныхъ мореходныхъ судовъ	175 пр. 3

Янтарь не въ дѣлѣ (кромѣ особо поименованнаго)	—68
Янтарь сплавленный не въ дѣлѣ	87 ¹
Ярь-мѣдянка	133
Ястыкъ	51 ²
Ящики деревянные, жестяные, картонные и изъ др. простыхъ матеріаловъ для миниатюрныхъ красокъ 10 г. 23604	по мат.
Ящики деревянные простые для сохраненія въ пути физическихъ INSTR. 83 г. 21156 (см. подъ ст. 169)	безпошл.
Ящики музыкальные 84 г. 21389 и 95 г. 22197	172 ¹
Ящики котельной работы желѣзные и стальные	152 ¹
Ящики, въ коихъ привозятся музыкальные инструменты	172 пр.
Ящики деревянные всякіе, для вывоза въ нихъ за границу яицъ (конвенц.)	59 пр. 1
Ящики сѣяльныя 09 г. 5962	167 ¹

ДОПОЛНЕНІЕ



Продолженіе 1913 г. изъ Тав. Тар.

Указанія за 1913 г.

Разныя вещи Тав. Тар. Св. съ 1-го янв.

Примечанія къ указаніямъ, относящимся къ

Классификаціи и тарифу на ввозъ и вывозъ

Грузовъ и пассажировъ, а также къ указаніямъ

на ввозъ и вывозъ товаровъ, а также къ указаніямъ

на ввозъ и вывозъ пассажировъ, а также къ указаніямъ

на ввозъ и вывозъ багажа, а также къ указаніямъ

на ввозъ и вывозъ почты и посылокъ.

Издательство НА СТРАЖЪ ЗАКОНА

ПЕТЕРБУРГЪ

См. также на стр. 11-12, 13-14



1881
 1882
 1883
 1884
 1885
 1886
 1887
 1888
 1889
 1890
 1891
 1892
 1893
 1894
 1895
 1896
 1897
 1898
 1899
 1900

R.
 1881
 1882
 1883
 1884
 1885
 1886
 1887
 1888
 1889
 1890
 1891
 1892
 1893
 1894
 1895
 1896
 1897
 1898
 1899
 1900

1901
 1902
 1903
 1904
 1905
 1906
 1907
 1908
 1909
 1910
 1911
 1912
 1913
 1914
 1915
 1916
 1917
 1918
 1919
 1920
 1921
 1922
 1923
 1924
 1925
 1926
 1927
 1928
 1929
 1930

1901
 1902
 1903
 1904
 1905
 1906
 1907
 1908
 1909
 1910
 1911
 1912
 1913
 1914
 1915
 1916
 1917
 1918
 1919
 1920
 1921
 1922
 1923
 1924
 1925
 1926
 1927
 1928
 1929
 1930

282/4.

Издание неофициальное.

Л. М. Роговинъ.

ТАМОЖЕННЫЕ ТАРИФЫ

ПО ЕВРОПЕЙСКОЙ ТОРГОВЛѢ

(ОБЩІЙ И КОНВЕНЦІОННЫЙ).

ДОПОЛНЕНІЕ,

СОДЕРЖАЩЕЕ:

Продолженіе 1912 г. къ Там. Тар.

Узаконенія за 1913 г.

Разъясненія Деп. Там. Сб. съ 1 марта 1911 г. по 1 марта 1914 г.

Правила и списки предметовъ беспошлиннаго пропуска.

Измѣненія въ табели для вычета на тару.

Правила о дополнительныхъ тамож. сборахъ (Клеймильный, канцелярскій, складочный, попудный).

Правила о разныхъ сборахъ (Почтовые, гербовый, артельный, желѣзнодорожные).

Пени и штрафы.

Цѣна 1 р. 25 к.



Книгоиздательство „НА СТРАЖѢ ЗАКОНА“
ПЕТЕРБУРГЪ,
Лермонтовскій пр., 28.—Тел. 632-05.

М. М. ВОЛКОВИЧЪ

ТАМОВЖЕННІЕ ТАРИФЫ

ПО ЕВРОПЕЙСКОЙ ТОРГОВОЙ

(ОБЩЕЙ И КОНВЕНЦИОННОЙ)

ДОПОЛНЕНИЕ

СОДЕРЖАНИЕ

Предложение 1917 г. за № 157
 Указание за 1918 г.
 Постановление Ком. Там. Об. за 1 марта 1917 г. по 4 марта 1917 г.
 Проект в части определения таможенных ставок
 Матрица в табель для выезда на работу
 Проект в отношении таможенных сборов (Климатический, таможенный, складской, портовый)
 Проект в отношении сборов (Портные, торговый, арестный, казенный, портовый)



ОГЛАВЛЕНІЕ.

	СТР.
<i>Отъ составителя</i>	V
Продолженіе 1912 г. Тома VI	1—5
Дополнительныя узаконенія за 1913 г.	6
Разъясненія Деп. Там. Сб. о примѣненіи тарифа къ товарамъ и пред- усмотрѣнные въ тарифѣ списки и правила беспошлиннаго пропуска	7—23
Правила беспошлиннаго пропуска изъ-за границы плодовыхъ де- ревьевъ	8
Списокъ подлежащихъ беспошлинному пропуску изъ-за границы препаратовъ, служащихъ для предупрежденія или леченія болѣзней вино- градной лозы и плодовыхъ деревьевъ	9
Списки льготно пропускаемыхъ изъ-за границы запасныхъ частей машинъ и орудій, а также приборовъ и аппаратовъ для уничтоженія вредныхъ въ сельскомъ хозяйствѣ животныхъ	11
Правила о льготномъ пропускѣ машинъ, аппаратовъ, и частей та- ковыхъ для производства сельскохозяйственныхъ машинъ	14
Правила для беспошлиннаго пропуска цѣпей, якорей и проволоч- ныхъ тросовъ	16
Правила о беспошлинномъ пропускѣ тряпья для писчебумажныхъ фабрикъ	17
Правила беспошлиннаго пропуска бечевы (шпагата) изъ манильской пеньки или изъ сайсла для жней сноповязалокъ	20
Отмѣненные циркуляры Деп. Там. Сб.	23 и 90
Измѣненія въ табели для вычета на тару	24
Циркуляры Деп. Там. Сб. о тарѣ	24
Дополнительныя таможенныя сборы:	26—53
Клеймильный сборъ	26
Канцелярскій „	33
Складочный „	34
Попудный „	44

Разные сборы, пени и штрафы	54—77
Почтовые сборы	54
Гербовый сборъ	55
Артельный сборъ	64
Желѣзнодорожные сборы	70
Пени	74
Штрафы	75

Разъясненія Деп. Там. Сб. о примѣненіи тарифа къ товарамъ, послѣдовавшія за время съ 1 января 1914 г. по 1 марта 1914 г. 78—90

ОТЪ СОСТАВИТЕЛЯ.

Со времени изданія составленной мною книги „Таможенные Тарифы по Европейской торговлѣ“ (Спб. 1911 г.) послѣдовали нѣкоторыя узаконенія, внесшія измѣненія въ статьи Там. Тар.

Всѣ эти измѣненія вошли въ оффиціальное Сводное Продолженіе 1912 г. къ VI тому Свода Законовъ, которое включаетъ въ себѣ всѣ измѣненія и дополненія Таможенныхъ Тарифовъ, послѣдовавшія со времени послѣдняго оффиціального изданія ихъ (1906 г.). Въ виду этого я счелъ нужнымъ привести это Продолженіе въ настоящемъ Дополненіи полностью, хотя измѣненія и дополненія Там. Тар., послѣдовавшія до 1 марта 1911 г., имѣлись уже въ моей книгѣ „Таможенные Тарифы по Европ. торговлѣ“.

Затѣмъ, въ Дополненіе вошли извлеченія изъ циркулярныхъ разъясненій Деп. Там. Сборовъ, изданныхъ за время съ 1 марта 1911 г. по 1 марта 1914 г. Для облегченія наведенія справокъ, разъясненія эти расположены постатейно, а наименованія разъясненныхъ товаровъ выдѣлены курсивомъ. Особо помѣщенъ списокъ циркуляровъ Деп. Там. Сб., отмѣненныхъ послѣдующими циркулярами.

Далѣе, помимо измѣненій въ таблицы для вычета на тару, въ Дополненіе включены всѣ изданные за послѣднее время списки и правила безпошлиннаго и льготнаго пропуска, которые упоминаются въ статьяхъ Там. Тар.

Исходя изъ того, что, помимо таможенныхъ пошлинъ, за привозимые изъ-за границы товары приходится уплачивать цѣлый рядъ дополнительныхъ сборовъ, я нашелъ полезнымъ включить въ Дополненіе правила о всѣхъ дополнительныхъ таможенныхъ сборахъ (клеймильный, канцелярскій, складочный, попудный), равно какъ и прочихъ сборахъ (почтовые, гербовый, артельный, желѣзнодорожные) и узаконенія о пеняхъ и штрафахъ.

Такимъ образомъ, настоящее изданіе служитъ не только Дополненіемъ къ изданной мною въ 1911 г. книгѣ „Таможенные Тарифы по Европейской торговлѣ“, но является въ то же время вполне самостоятельнымъ сборникомъ таможенно-тарифныхъ узаконеній съ 1906 г., распоряженій Мин. Фин. по таможенно-тарифной части и разъясненій Деп. Там. Сб. по примѣненію тарифа съ 1 марта 1911 г. по 1 марта 1914 г.

Февраль 1914 г.

ОБЩІЙ ТАМОЖЕННЫЙ ТАРИФЪ ПО ЕВРОПЕЙСКОЙ ТОРГОВЛѢ.

(изд. 1906 г.).

Продолженіе 1912 года Тома VI.

А. Роспись товарамъ привознымъ.

19, п. 1. Какао въ зернахъ и шелуха онаго:

1) въ сыромъ видѣ, съ пуда *четыре* рубля *пятьдесятъ* копѣекъ.

20, п. 2. Чай:

2) байховый черный, цвѣточный, зеленый и желтый, привозимый къ границамъ Семирѣченской области, Степнаго, Иркутскаго и Пріамурскаго Генералъ-Губернаторствъ, съ пуда *двадцать пять* рублей *пятьдесятъ* копѣекъ.

21, п. 2, примѣчаніе. Табакъ крошенный—курительный, всякій табакъ въ руляхъ, кружкахъ и коротахъ, кромѣ таможенной пошлины, подлежитъ дополнительной оплатѣ акцизомъ въ *одинъ* рубль съ фунта брутто.

37, примѣчаніе 3. Въ видѣ временной, до 18 Декабря 1917 года, мѣры, допускается беспошлинный привозъ черезъ Архангельскую Таможню рыбы съ русскихъ рыбныхъ промысловъ въ жестяныхъ коробкахъ (ср. ст. 154, прим., по Прод.), съ тѣмъ, чтобы сіи коробки, при предварительномъ привозѣ ихъ въ Архангельскую таможню, были подвергаемы наложенію таможеннаго клейма.

59, примѣчаніе 3. Временно, до 18 Декабря 1917 года, разрѣшается беспошлинный привозъ буковой кленки, съ обручами или безъ оныхъ, къ Балтійскимъ портамъ и по западной сухопутной границѣ.

62, п. 2, примѣчаніе. Виноградные черенки и окоренившіяся виноградныя лозы, допускаемые къ привозу согласно примѣчанію 2 (по Прод.) къ сей (62) статьѣ, пропускаются беспошлинно.

62, п. 4, примѣчаніе. Плодовые деревья—апельсиновыя, лимонныя, померанцевыя, мандариновыя и цитроновыя (цедры) пропускаются по правиламъ, устанавливаемымъ Министромъ Торговли и Промышленности, по соглашенію съ Министромъ Финансовъ и Главноуправляющимъ Землеустройствомъ и Земледѣліемъ, беспошлинно ¹⁾.

62, примѣчаніе 1. Ввозъ въ Россію живыхъ растений, кромѣ виноградныхъ, допускается изъ всѣхъ странъ Европы, а также изъ тѣхъ неевропейскихъ

¹⁾ См. упоминаемыя въ семъ примѣчаніи правила на стр. 8.

государствъ, изъ коихъ онъ, по соглашенію Главноуправляющаго Землеустройствомъ и Земледѣліемъ съ Министромъ Финансовъ, признанъ возможнымъ. Главноуправляющему Землеустройствомъ и Земледѣліемъ предоставляется въ подлежащихъ случаяхъ постановлять, чтобы привозимыя растенія подвергались дезинфекціи, указывать таможни, въ которыхъ она производится, и устанавливать правила ея производства. Къ живымъ растеніямъ относятся растенія и части ихъ съ корнями, а также черенки. Вѣтви съ листьями, листья и цвѣты, а также луковицы и клубни безъ земли не относятся къ живымъ растеніямъ.

62, примѣчаніе 2. Ввозъ въ Россію виноградныхъ черенковъ и окоренившихся виноградныхъ лозъ заграничнаго происхожденія производится лишь черезъ опредѣленные, по соглашенію Главноуправляющаго Землеустройствомъ и Земледѣліемъ съ Министромъ Финансовъ, таможни, съ разрѣшенія мѣстныхъ Комитетовъ Виноградства и Винодѣлія, гдѣ таковыя имѣются, или подлежащихъ мѣстныхъ установленій Главнаго Управленія Землеустройства и Земледѣлія. Учрежденіямъ этимъ предоставляется, въ случаѣ необходимости, распоряжаться о производствѣ предохранительной противъ филлоксеры и грибныхъ болѣзней дезинфекціи транспортвъ. Главноуправляющему Землеустройствомъ и Земледѣліемъ, по представленіямъ Комитетовъ, предоставляется воспрепятствовать ввозу названнаго посадочнаго матеріала, а равно виноградныхъ ягодъ и другихъ частей винограднаго растенія въ благополучныя и въ неблагополучныя, подлежащія защитѣ, мѣстности.—Сіе примѣчаніе относится также къ статьѣ 232.

71, примѣчаніе. Гусеничный клей пропускается до 18 Декабря 1917 года беспошлинно, по правиламъ, устанавливаемымъ Министромъ Торговли и Промышленности, по соглашенію съ Министромъ Финансовъ и Главноуправляющимъ Землеустройствомъ и Земледѣліемъ.

89, примѣчаніе 2. Дѣйствіе постановленія, изложеннаго въ примѣчаніи къ сей (89) статьѣ, продлено до 18 Декабря 1917 года.

91, п. 3. Средства служащія для купанія и лѣченія домашнихъ животныхъ, привозимыя:

а) въ порошкообразномъ видѣ, съ пуда *тридцать* копѣекъ.

б) въ жидкомъ видѣ, съ пуда брутто *двадцать пять* копѣекъ.

Примѣчаніе. Указанныя въ пунктѣ 3 (по Прод.) сей (91) статьи средства допускаются къ привозу изъ-за границы по особымъ спискамъ, составляемымъ Ветеринарнымъ комитетомъ, по соглашенію съ Департаментомъ Таможенныхъ Сборовъ, и при условіи сопровожденія привозимыхъ изъ-за границы партий сихъ средствъ соотвѣтствующими удостовѣреніями чиновъ или учреждений Главнаго Управленія Землеустройства и Земледѣлія о назначеніи выписанныхъ средствъ для цѣлей купанія или леченія домашнихъ животныхъ ¹⁾.

98, п. 2. Амміачные препараты:

2) амміакъ сѣрнокислый, съ пуда *сорокъ* копѣекъ.

98, примѣчаніе. Постановленіе пункта 2 (по Прод.) сей (98) статьи сохраняетъ силу по 18 Декабря 1917 года.

103, п. 3. Селитра:

3) азотнокислая известь (норвежская селитра) и азотистая известь (ціанамидъ кальція), беспошлинно.

¹⁾ Упоминаемые въ семъ примѣчаніи списки см. на стр. 8.

103, примѣчаніе 1. Постановленіе пункта 1 сей (103) статьи сохраняетъ силу до 18 Декабря 1917 года.

103, примѣчаніе 2. Постановленіе пункта 3 (по Прод.) сей (103) статьи сохраняетъ силу по 18 Декабря 1917 года.

108, п. 2. Кислоты и сѣрнистый углеродъ:

2) сѣрнистый углеродъ, съ пуда *одинъ рубль пятьдесятъ копѣекъ.*

108, примѣчаніе 2 *исключено* [ср. 1905 Дек. 29 (27163) I].

112, примѣчаніе 2. Препараты, служащіе для предупрежденія или лѣченія болѣзней виноградной лозы и плодовыхъ деревьевъ, поименованные въ особыхъ спискахъ, утверждаемыхъ Министромъ Торговли и Промышленности, по соглашенію съ Министромъ Финансовъ и Главнуправляющимъ Землеустройствомъ и Земледѣліемъ, пропускаются до 18 Декабря 1917 года беспошлинно¹⁾.

133, примѣчаніе *исключено* [ср. 1903 Янв. 13 (22389) росп. товар. привозн., ст. 133, прим.; 1910 Дек. 19 (с. у. 1911 г., 8) I, ст. 1].

154, примѣчаніе. Въ видѣ временной, до 18 Декабря 1917 года, мѣры, допускается беспошлинный привозъ черезъ Архангельскую таможенную жестяныхъ коробокъ, предназначенныхъ для укупорки рыбы, а также принадлежностей для отрыванія означенныхъ коробокъ.

167, примѣчаніе 1. Списки запасныхъ частей, съ обозначеніемъ числа ихъ для каждой машины, аппарата или орудія, утверждаются, для машинъ и аппаратовъ, поименованныхъ въ пунктѣ 1 лит. а, б и в, Министромъ Торговли и Промышленности, по соглашенію съ Министромъ Финансовъ, а для машинъ и орудій, поименованныхъ въ пунктахъ 4, 5 и 6, Министромъ Торговли и Промышленности, по соглашенію съ Министромъ Финансовъ и Главнуправляющимъ Землеустройствомъ и Земледѣліемъ, и публикуются во всеобщее свѣдѣніе. Тѣмъ же порядкомъ производятся дополненіе и измѣненіе этихъ списковъ²⁾.

167, примѣчаніе 5. Беспошлинный привозъ изъ-за границы всякихъ приборовъ и аппаратовъ для уничтоженія вредныхъ въ сельскомъ хозяйствѣ животныхъ разрѣшается по списку, утверждаемому Министромъ Торговли и Промышленности, по соглашенію съ Министромъ Финансовъ и Главнуправляющимъ Землеустройствомъ и Земледѣліемъ³⁾.

167, примѣчаніе 6. Отъ платежа пошлинъ освобождаются, по правиламъ, утверждаемымъ Министромъ Торговли и Промышленности, по соглашенію съ Министромъ Финансовъ и Главнуправляющимъ Землеустройствомъ и Земледѣліемъ, нижеслѣдующія части сельскохозяйственныхъ машинъ и орудій, вмѣстѣ съ ними или отдѣльно отъ нихъ привозимыя:

1) панцирная сталь, наръзанная по шаблону въ формы отваловъ для плуговъ;

2) стальные зубья для конныхъ граблей;

3) стальные диски цѣльные и разрѣзные для культиваторовъ, плуговъ и сѣялокъ (въ обдѣланномъ видѣ);

4) пластинки, сегменты и собранные ножи для жатвенныхъ машинъ;

¹⁾ Списокъ упоминаемыхъ въ семъ примѣчаніи препаратовъ см. на стр. 9.

²⁾ Упоминаемые въ семъ примѣчаніи списки помѣщены на стр. 11.

³⁾ Упоминаемый въ семъ примѣчаніи списокъ см. на стр. 13.

- 5) сѣмяпроводы для рядовыхъ сѣялокъ;
- 6) вязальные аппараты для жней-сноповязалокъ и части таковыхъ аппаратовъ;
- 7) рубчатые бичи для барабановъ-молотилокъ какъ въ готовомъ и подготовленномъ видѣ, такъ и въ видѣ фасонной стали для таковыхъ бичей;
- 8) холсты въ жнеямъ-сноповязалкамъ.

Настоящій списокъ пропускаемыхъ беспошлинно частей машинъ и орудій можетъ быть, по соглашенію Министра Торговли и Промышленности съ Министромъ Финансовъ и Главноуправляющимъ Землеустройствомъ и Земледѣліемъ, пополняемъ другими непоименованными въ немъ частями сельскохозяйственныхъ машинъ и аппаратовъ, указанныхъ въ пунктѣ 6 сей (167) статьи, а также частями локобилей, указанныхъ въ пунктѣ 5 сей (167) статьи ¹⁾.

167, примѣчаніе 7. Дѣйствіе постановленій, изложенныхъ въ пунктахъ 5, 6 и 11 сей (167) статьи и въ примѣчаніи 1 (по Прод.) къ оной, относительно поименованныхъ въ пунктахъ 5 и 6 той же (167) статьи частей машинъ, а также въ примѣчаніяхъ 5 (по Прод.) и 6 (по Прод.) къ той же (167) статьѣ, продлено по 18 Декабря 1917 года.

167, примѣчаніе 8. Машины, аппараты и части таковыхъ, предназначенные для производства сельскохозяйственныхъ локобилей, а также для производства указанныхъ въ пунктѣ 6 статьи 167 Общаго Таможеннаго Тарифа по Европейской Торговлѣ сложныхъ паровыхъ молотилокъ, жней-сноповязалокъ и жней съ самосбрасывающимъ приборомъ пропускаются беспошлинно, по правиламъ, устанавливаемымъ Министромъ Торговли и Промышленности, по соглашенію съ Министромъ Финансовъ. Министру Торговли и Промышленности, по соглашенію съ Министромъ Финансовъ и Главноуправляющимъ Землеустройствомъ и Земледѣліемъ, предоставляется содержащейся выше въ семъ примѣчаніи перечень машинъ, для производства коихъ допускается беспошлинный ввозъ машинъ, аппаратовъ и частей таковыхъ, пополнять другими сельскохозяйственными машинами и орудіями, поименованными въ пунктѣ 6 статьи 167 Общаго Таможеннаго Тарифа по Европейской Торговлѣ ²⁾.

169, п. 3 и 4. Инструменты, приборы и аппараты физическіе, астрономическіе, математическіе и т. п., а также электротехническія принадлежности:

3) электрическія лампочки накаливанія съ угольною нитью, хотя бы крытою металлами:

- а) въ оправѣ, съ пуда *тридцать* рублей,
- б) безъ оправы, съ пуда *шестьдесятъ* рублей,
- 4) электрическія лампочки накаливанія съ металлическою нитью:
 - а) въ оправѣ, съ пуда *шестьдесятъ пять* рублей,
 - б) безъ оправы, съ пуда *девянсто* рублей.

175, примѣчаніе 3. Въ видѣ временной мѣры, до 1 Января 1928 года, разрѣшается беспошлинный пропускъ привозимыхъ изъ-за границы въ цѣломъ видѣ желѣзныхъ морскихъ судовъ, предназначаемыхъ для плаванія на внѣшнихъ моряхъ, а также всякихъ судовъ, приобрѣтаемыхъ для плаванія подъ русскимъ флагомъ по рѣкѣ Дунаю и его притокамъ. На указанный срокъ освобождаются отъ платы таможенными пошлинами якоря, цѣпи и проволочные троссы, при-

¹⁾ Упоминаемая въ семъ примѣчаніи правила см. стр. 14.

²⁾ Упоминаемая въ семъ примѣчаніи правила см. на стр. 14.

возимые изъ-за границы для потребностей вооруженія и оснастки парусныхъ мореходныхъ судовъ, причемъ установленіе правилъ относительно беспошлиннаго пропуска сихъ металлическихъ издѣлій предоставляется Министру Финансовъ по соглашенію съ Министромъ Торговли и Промышленности ¹⁾).

180. Шелкъ.

1) коконы, съ пуда *одинъ* рубль;

2) шелковые отбросы и шелковая рвань всякая,—нечесаные, съ пуда *одинъ* рубль;

3) шелковая вата или шелковые отбросы расчесанные, некрашенные и крашенные, съ пуда *три* рубля;

4) сырецъ или грежъ, съ пуда *двадцать* рублей.

Примѣчаніе. Опреѣленная въ п. 4 сей (180) статьи пошлина въ *двадцать* рублей повышается съ 4 Января 1913 года—до *тридцати* рублей съ пуда.

185. Шелкъ крученный и пряденый:

1) крученный или трощенный (органсинъ или основа, утокъ или трамъ) изъ сырца (грежъ):

а) невываренный, небѣленный и некрашенный, съ пуда *семьдесятъ пять* рублей;

б) вываренный, бѣленный и крашенный, съ пуда *сто* рублей.

Примѣчаніе. Опреѣленные по п. 1, лит. а и б, сей (185) статьи пошлины повышаются съ 4 Января 1913 года—до *восемьдесяти семи* рублей съ пуда по лит. а и до *ста десяти* рублей съ пуда по лит. б.

2) пряжа изъ шелковыхъ охлопьевъ (шаппъ, буръ-де-суа), крученая и некрученая, хотя бы съ примѣсью иныхъ прядильныхъ матеріаловъ:

а) некрашенная, съ пуда *шестьдесятъ* рублей;

б) крашенная, съ пуда *восемьдесятъ четыре* рубля.

Примѣчаніе 1. Шелкъ искусственный пропускается по п. 2 сей (185) статьи.

Примѣчаніе 2. Катунки, картонки и проч., на которыхъ намотанъ шелкъ крученный и пряденый, приготовленный для мелочной продажи, очищаются пошлиною по соответственнымъ статьямъ тарифа, по матеріалу.

190, примѣчаніе 4. Отъ платежа пошлины освобождается, срокомъ до 18 Декабря 1917 года, по правиламъ, утверждаемымъ Министромъ Торговли и Промышленности, по соглашенію съ Министромъ Финансовъ и Главнуправляющимъ Землеустройствомъ и Земледѣліемъ, бечева (шпагатъ) изъ манильской пеньки или изъ сайсла для жней-сноповязалокъ, вмѣстѣ съ ними или отдѣльно отъ нихъ привозимая ²⁾).

191, примѣчаніе 2 отмѣнено [1912 Янв. 19 (с. у. 162) II].

194, примѣчаніе 2. Дѣйствіе постановленія, изложеннаго въ примѣчаніи 1 къ сей (194) статьѣ, продлено по 18 Декабря 1917 года.

Б. Роспись товарамъ, запрещеннымъ ко ввозу.

232. См. выше ст. 62, прим. 2.

232, примѣчаніе 2 исключено [ср. 1910 Апр. 21 (с. у. 690) II, ст. 7].

¹⁾ Упоминаемая въ семъ примѣчаніи правила см. на стр. 16.

²⁾ Упоминаемая въ семъ примѣчаніи правила см. на стр. 20.

Дополнительныя узаконенія.

Ст. 79.

Законъ 4 іюля 1913 года.

О разрѣшеніи беспошлиннаго ввоза изъ за-границы каменнаго угля для потребностей казенныхъ и частныхъ желѣзныхъ дорогъ.

(Собр. Узак. 1913 г. ст. 1457).

Предоставить Совѣту Министровъ разрѣшать, въ теченіе одного года, беспошлинный ввозъ изъ-за границы каменнаго угля для потребностей казенныхъ и частныхъ желѣзныхъ дорогъ.

Циркуляръ Департамента Таможенныхъ сборовъ отъ 2 октября 1913 г., за № 37298.

О порядкѣ пропуска изъ-за границы каменнаго угля для потребностей казенныхъ и частныхъ желѣзныхъ дорогъ.

Нѣкоторыми таможенными возбужденъ вопросъ о томъ, какія именно доказательства должны быть предъявляемы таможеннымъ для беспошлиннаго выпуска угля, на основаніи Высочайше утвержденнаго 4 іюля с. г. закона о разрѣшеніи беспошлиннаго ввоза изъ-за границы каменнаго угля для потребностей казенныхъ и частныхъ желѣзныхъ дорогъ, въ тѣхъ случаяхъ, когда получателями угля являются не желѣзныя дороги, а различныя, принявшія на себя поставку угля фирмы.

Вслѣдствіе сего, департаментъ таможенныхъ сборовъ, по соглашенію съ управленіемъ желѣзныхъ дорогъ, даетъ знать по таможенному вѣдомству къ исполненію и для объявленія торгующимъ, что для беспошлиннаго выпуска угля частнымъ фирмамъ необходимо предъявленіе сими фирмами таможеннѣ соответствующихъ удостовѣреній отъ управленія подлежащей желѣзной дороги, коей разрѣшенъ беспошлинный ввозъ угля, въ томъ, что означеннымъ фирмамъ сдана поставка угля для желѣзной дороги, съ точнымъ указаніемъ въ удостовѣреніи количества угля, имѣющаго быть поставленнымъ для надобностей желѣзной дороги.

Ст. 84.

Высочайше утвержденное 11 декабря 1913 г. положеніе Совѣта Министровъ.

(Собр. узак. 1913 г. № 277).

На основаніи ст. 87 Осн. Гос. Законовъ, изданія 1906 г., разрѣшить для всѣхъ категорій потребителей беспошлинный, по всѣмъ границамъ Имперіи, привозъ въ Россію изъ-за границы нефти и неочищенныхъ нефтяныхъ остатковъ (мазута) съ 15 декабря 1913 г. впредь до изданія особаго по сему предмету закона.

Разъясненія Департамента Таможенныхъ Сборовъ ¹⁾ о примѣненіи тарифа къ товарамъ и предусмотрѣнные въ тарифѣ списки и правила безошлиннаго пропуска.

Ст. 27.

Фруктовыми водками, подлежащими пропуску по статьѣ 27 конвенціоннаго тарифа, надлежитъ признавать спиртные напитки крѣпостью не свыше 60° по Траллесу, полученные путемъ броженія и послѣдующей затѣмъ отгонки и потому содержащіе не болѣе 20% экстрактивныхъ веществъ, въ отличіе отъ *настоекъ, наливокъ и спирта* со сдобривающими примѣсями, пропускаемыхъ во всякой укупоркѣ по статьѣ 27 пункту 2 общаго тарифа. (Ц. 8 марта 1912 г. № 8514).

Ст. 32, прим. 1.

Минеральная вода источника „*Фаворита*“, находящагося въ Карабанѣ, упомянутая въ циркулярѣ 1899 г. за № 6038 подлежитъ пропуску въ качествѣ лечебной по примѣчанію 1 къ ст. 32 конвенц. тар. (Ц. 19 іюля 1912 г. № 25176).

Ст. 43, п. 1.

Издѣлія изъ желатины, хотя бы съ присоединеніемъ другихъ матеріаловъ, относить, въ зависимости отъ назначенія, къ соотвѣтствующимъ статьямъ тарифа, въ коихъ на таковое имѣется указаніе; если же они являются особо непоименованными въ тарифѣ, то пропускать по ст. 43, п. 1 тар., когда желатина является преобладающей по вѣсу или имѣющей первенствующее техническое значеніе; въ остальныхъ же случаяхъ — на общихъ основаніяхъ — (по матеріалу издѣлій). (Ц. 18 дек. 1912 г. № 43929).

Ст. 55.

Такъ какъ принадлежность *кожъ* къ п.п. 1 и 2 или къ п. 3 и 4 ст. 55 тарифа опредѣляется не только породой, но и возрастомъ животнаго, для опредѣленія коего по выдѣланной кожѣ не имѣется никакихъ научно-обоснованныхъ пріемовъ, то при разрѣшеніи сего вопроса надлежитъ руководствоваться размѣрами кожъ, привозимыхъ какъ въ цѣломъ видѣ, такъ и въ полукожахъ, а именно признавать большими такія кожи, кои, привезенныя въ цѣломъ видѣ, имѣютъ площадь не менѣе 17 кв. футовъ, привезенныя же въ полукожахъ не менѣе 8¹/₂ кв. ф.; кожи и полукожи менѣе указанной выше нормы слѣдуетъ считать кожами малыми, подлежащими оплатѣ пошлиною по пунктамъ 1 и 2 статьи 55 тарифа. (Ц. 17 сент. 1911 г. № 28677).

Ст. 57.

Обувь мишурная, равно какъ и обувь, изготовленная изъ полусшелковой ткани — по ст. 57 п. 1, какъ обувь непоименованная (Ц. 16 марта 1913 г. № 11977).

Указомъ Прав. Сената 1911 г. за № 4048, примѣненіе пункта 6 ст. 57 общаго тарифа къ *кожанымъ ремнямъ*, сыромятнымъ съ неснятою шертью на одной сторонѣ, какъ несоставляющимъ приводныхъ ремней, было признано правильнымъ. (Ц. 28 ноября 1913 г., № 1892).

Ст. 61, прим. 2 къ п. 3.

Согласно примѣчанію 2 къ пункту 3 статьи 61 тарифа неотдѣлимыя *деревяння рамы съ картинами*, пропускаемыми безошлинно, очищаются пошлиною, по 45 коп. за погонный аршинъ, считая неполный аршинъ за полный въ каждой отдѣльной рамѣ, независимо отъ длины другихъ привезенныхъ рамъ. (Ц. 8 марта 1912 г. № 8514).

¹⁾ Въ этомъ отдѣлѣ приведены циркулярныя разъясненія Деп. Там. Сб., послѣдовавшія за время съ 1 марта 1911 г. по 1 января 1914 г. Разъясненія, преподанныя послѣ 1 января 1914 г., за время печатанія сей книги, приведены въ самомъ концѣ

Ст. 62, прим. къ п. 4.

Утвержденные 7 марта 1913 г. Министромъ Торговли и Промышленности правила безпошлиннаго пропуска изъ-за границы плодовыхъ деревьевъ—апельсиновыхъ, лимонныхъ, померанцевыхъ, мандариновыхъ и цитроновыхъ (цедрь).

(Соб. узак. 1913 г. № 56).

1. Плодовыя деревья—апельсиновыя, лимонныя, померанцевыя, мандариновыя и цитроновыя (цедры) — пропускаются безпошлинно для надобностей какъ казенныхъ учрежденій, такъ и частныхъ лицъ, при условіи соблюденія требованій закона отъ 21 апрѣля 1910 года о мѣрахъ борьбы съ филоксерою и другими виноградными вредителями (Собр. узак. и расп. прав. за 1910 г. ст. 690).

2. Вышеупомянутыя плодовые деревья выпускаются изъ таможи безпошлинно по представленію надлежащихъ удостовѣреній мѣстныхъ комитетовъ виноградарства и винодѣлія или подлежащихъ мѣстныхъ установленій Главнаго Управленія Землеустройства и Земледѣлія о принадлежности получаемыхъ растений къ числу породъ деревьевъ, для коихъ установленъ безпошлинный пропускъ, или же по выясненіи сего вопроса на мѣстѣ въ таможнѣ уполномоченными сихъ комитетовъ и установленій лицами.

Ст. 64.

Указомъ Прав. Сен. 1911 г. за № 10889 примѣненіе ст. 64 пункта 2 литеры соотвѣтственной къ издѣліямъ изъ пальмовыхъ засушенныхъ листьевъ распраренныхъ и обрѣзанныхъ такимъ образомъ, что они составляли *готовые вѣтра*, было признано правильнымъ. (Ц. 28 ноября 1913 г., за № 1892).

Указомъ Прав. Сен. 1912 г., за № 3173 примѣненіе пункта 3 ст. 64 тарифа съ надбавкою 25⁰/₀, согласно примѣчанію къ сей статьѣ, къ *вѣтрамъ* изготовленнымъ плетеніемъ изъ стружекъ съ бронзиркою и отдѣлкою изъ бумажной ткани, было признано правильнымъ. (Ц. 28 ноября 1913 г., за № 1892).

Ст. 69, п. 4.

Указомъ Прав. Сената отъ 8 февраля 1911 г. № 1484, пластины изъ *азбеста* съ примѣсью другихъ простыхъ матеріаловъ, по своему составу были признаны не азбестовымъ картономъ, а издѣліями изъ азбеста, особо непоименованными, подлежащими пропуску по п. 4 ст. 69 тар. (Ц. 5 марта 1911 г. № 7346).

Ст. 71, п. 7.

См. разъясненіе къ ст. 117.

Ст. 76, п. 2.

Фарфоровая посуда, украшенная монограммами и вензелями, подлежитъ пропуску по статьѣ тарифа 76, пункту 2. (Ц. 8 марта 1912 г. № 8514).

Ст. 77, п. 4.

Указомъ Прав. Сената 1912 г. № 10224 примѣненіе литеры „а“ п. 4 ст. 77 тар. къ *склянкамъ* для вмѣщенія и храненія жидкостей, изготовленнымъ изъ молочнаго стекла, нешлифованнымъ, признано правильнымъ. (Ц. 18 дек. 1912 г. № 44053).

Частичная матовка *стеклянныхъ издѣлій*, назначенная не для украшенія, а лишь для укрѣпленія къ нимъ металлическихъ частей, не должна служить основаніемъ, къ отнесенію названныхъ издѣлій къ пункту 4 статьи 77 тарифа. (Ц. 8 марта 1912 г. № 8514).

Ст. 81.

Продукты, получаемые отъ *перегонки дегтя*, состоящіе изъ смѣси бензола, толуола и ксилола и кипящіе отъ 80° до 120° и выше (такъ называемый 90⁰/₀, 50⁰/₀ и 30⁰/₀ бензолъ), а также такъ называемый тяжелый бензолъ „Solvent Naphta“, кипящій выше 100° и перегоняющійся до 175°, подлежитъ пропуску по статьѣ тарифа 81 (Ц. 2 іюня 1912 г. № 19295). См. разъясненія къ ст. 112.

Ст. 91, прим.

Ветеринарный комитетъ, по соглашенію съ департаментомъ таможенныхъ сборовъ, на основаніи закона 29 декабря 1911 года, о льготномъ пропускѣ изъ за- границы средствъ для купанія и леченія домашнихъ животныхъ. (Собр. узак. 1912 г. № 8, ст. 84), въ списокъ означенныхъ средствъ, допускаемыхъ ко ввозу съ пониженною пошлиною, согласно примѣчанію къ ст. 91 там. тарифа, призналъ необходимымъ включить одну лишь *жидкость Темса*, изготовляемую англійскою фирмою „Куперъ и племянники“, съ тѣмъ, чтобы дополненіе сего списка переч- немъ прочихъ средствъ, годныхъ для указанной цѣли, могло быть предпринято по мѣрѣ выясненія дѣйствительной въ нихъ потребности, удостовѣренной заинте- ресованными въ семь дѣлѣ русскими сельскими хозяевами южнаго и юго-восточ- наго раіона Имперіи. (Ц. 13 іюля 1912 г. № 24463).

Ветеринарный комитетъ призналъ необходимымъ включить *порошокъ Купера* въ особые списки средствъ, допускаемыхъ, на основаніи закона 29 декабря 1911 г. къ ввозу въ Россію съ пониженною пошлиною, согласно примѣчанію къ ст. 91 тамо- ж. тар. (Ц. 10 дек. 1912 г. № 42675).

Ст. 112.

Бензолонъ очищеннымъ, пропускаемымъ по пункту 1 статьи 112 тарифа, слѣ- дуетъ признавать лишь ректификованный бензолъ, перегоняющійся цѣликомъ въ предѣлахъ отъ 80° до 82° С., хотя бы онъ былъ искусственно загрязненъ гудро- номъ (съ цѣлью обхода тарифа) (Ц. 2 іюня 1912 г. № 19295).

Чистый *тодуолъ*, ректификованный, подлежитъ пропуску по статьѣ тарифа 112, пункту 9. (Ц. 2 іюня 1912 г. № 19295).

Фактисъ продуктъ сгущенія жирныхъ растительныхъ маселъ путемъ соот- вѣтственной химической обработки подлежитъ пропуску по статьѣ тарифа 112, пункту 9. (Ц. 8 марта 1912 г. № 8514).

Магнезія, содержащая лишь примѣсъ азбеста, подлежитъ пропуску по статьѣ тарифа 112, пункту 9. (Ц. 8 марта 1912 г. № 8514).

Растворъ олифы въ легкихъ каменноугольныхъ маслахъ подлежитъ пропуску по статьѣ тарифа 112, пункту 9. (Ц. 8 марта 1912 г. № 8514).

Ст. 112, прим. 2.

Списокъ подлежащихъ безошлинному пропуску изъ-за границы препаратовъ, служащихъ для предупрежденія или леченія болѣзней виноградной лозы и плодовыхъ деревьевъ.

(Утвержденъ Г. Министромъ Торговли и Промышленности 5 іюля 1911 г.).

- 1) Сѣра всякая (въ томъ числѣ обыкновенная и осажденная—смачиваемая, водою),
- 2) мѣдный купоросъ,
- 3) желѣзный купоросъ,
- 4) сѣрноуглеродистый калий,
- 5) препаратъ, извѣстный подъ названіемъ „Bouillie instantanée Eclairé“, изго- тавливаемый Верморелемъ Willfranche (Франція),
- 6) Verdet Excelsior (изготовляемый фирмою „Sociés des sulfureétés de carbone du centre“),
- 7) мышьяково-кислый свинецъ и мышьяковисто-кислый натръ (3 дополненіе)
- 8) мышьяково-кислый натрій,
- 9) натріевые полисульфиды,
- 10) Verdet Вермореля (уксусно-кислая мѣдь),
- 11) Renommée № 1 Fama,
- 12) Renommée № 2 Soufrée съ примѣсью смачивающей сѣры,
- 13) Бордосская жидкость Шлессинга (Bouillie Bordelaise Schlösing),
- 14) жидкость Жимеля Bouillie U. U. Gimel (unique usage),
- 15) хлорокись мѣди,
- 16) двусѣрнистая известь,
- 17) бумага для накладыванія ловчихъ или клеевыхъ колець на стволы де- реьевъ,
- 18) формалинь и 40% водный растворъ формальдегида (1 дополненіе списка),

- 19) сѣрнистый углеродъ (1 дополненіе списка),
- 20) мѣдно-мышьяковистыя соли (1 дополненіе списка),
- 21) стеатитъ (2 дополненіе списка).

Безпошлинный ввозъ поименованныхъ продуктовъ разрѣшается: а) всѣмъ вообще правительственнымъ учрежденіямъ, ведущимъ борьбу съ вредителями сельскаго хозяйства, съ отвѣтственностью ихъ за правильное использование означенныхъ веществъ, безъ представленія особыхъ удостовѣреній департамента земледѣлія, б) земствамъ и сельскохозяйственнымъ обществамъ, а въ отношеніи веществъ, могущихъ служить исключительно для цѣлей борьбы съ вредителями сельскаго хозяйства, но не для другихъ какихъ-либо техническихъ цѣлей, также и частнымъ складамъ, при условіи представленія означенными земствами, обществами и складами при каждой выпискѣ удостовѣреній департамента земледѣлія или соотвѣтственныхъ его органовъ или уполномоченныхъ ими на то лицъ, на каковой департаментъ или на соотвѣтственные его органы или уполномоченныхъ ими на то лицъ возлагается въ такихъ случаяхъ и надзоръ за примѣненіемъ означенныхъ веществъ.

Ст. 117.

Олифа съ примѣсью скипидара (для ускоренія высыханія) подлежитъ пропуску по статьѣ тарифа 117, пункту 1. (Ц. 8 марта 1912 г. № 8514).

Смѣсь нефтяного и ализариноваго масла при преобладаніи перваго надъ вторымъ, подлежитъ пропуску по статьѣ тарифа 71, пункту 7, *ализариновое же масло*, содержащее лишь примѣсь нефтяного подлежитъ пропуску по статьѣ тарифа 117, пункту 2. (Ц. 8 марта 1912 г. № 8514).

Ст. 128 и 135.

Готовый *индиговый кубъ*, при раствореніи въ водѣ, образующій бѣлое индиго, подлежитъ пропуску по статьѣ тарифа 128, при этомъ съ обыкновеннымъ индиго (естественнымъ и искусственнымъ), а равно и съ указаннымъ выше продуктомъ (готовымъ кубомъ) по наружному виду и даже нѣкоторымъ химическимъ реакціямъ сходны красящія вещества, извѣстныя подъ названіемъ *тіо—индиго, сиба, гелиндоны*, подлежащія пропуску по статьѣ тарифа 135 и отличающіяся отъ относящихся къ 128 статьѣ тарифа упомянутыхъ продуктовъ цвѣтомъ окрашиваемыхъ тканей при особой выкраскѣ, главнымъ же образомъ тѣмъ, что въ составъ *тіо—индиго, сиба* и *гелиндоновъ* входятъ не свойственные индиго элементы (хлоръ, сѣра или же бромъ). (Ц. 8 марта 1912 г. № 8514)

Ст. 138.

Обгаръ сѣрнаго колчедана, содержащій мѣди менѣе 30% подлежитъ пропуску наравнѣ съ рудой желѣзной (особо непоименованной) по статьѣ тарифа 138, пункту 1, въ случаѣ же содержанія въ указанномъ товарѣ 30% и болѣе мѣди, таковой, какъ имѣющій одинаковое назначеніе съ мѣдной рудой, подлежитъ оплатѣ пошлиною, наравнѣ съ послѣдней по примѣчанію 3 къ статьѣ 138 тарифа (Ц. 24 февр. 1912 г. № 6741).

Ст. 167.

(См. также дополнительные разъясненія въ концѣ книги).

Желѣзныя части ткацкихъ станковъ, служащія для варьированія узоровъ въ вырабатываемыхъ послѣдними тканяхъ, такъ называемыя жакардовыя каретки и каретки „добби“, подлежатъ пропуску по статьѣ тарифа 167, пункту 7, литерѣ „б“, согласно Указу Правительствующаго Сената, отъ 1 марта с. г., за № 2477. (Ц. 8 марта 1912 г. № 8514).

Ручныя желѣзные *сверлильныя станки* съ введенной въ нихъ механической передачей, благодаря которой достигается, какъ увеличеніе скорости движенія сверла, такъ и значительное увеличеніе производительности станковъ, каковому условію не удовлетворяютъ обыкновенныя коловороты, подлежатъ пропуску по статьѣ тарифа 167, пункту 1, литерѣ „в“, какъ станки для обработки металловъ. (Ц. 8 марта 1912 г. № 8514).

Подъ ручными *сверлильными станками*, пропускаемыми на основаніи цирку. 1912 г. № 8514 по ст. тар. 167 п. 1 литерѣ „в“, надлежитъ понимать лишь тѣ, кои неподвижно прикрѣпляются къ верстаку. (Ц. 18 дек. 1912 г. № 44052).

Такъ какъ *стальные сверла* свыше $\frac{3}{8}$ дюйма поперечнаго сѣченія обыкновенно не употребляются въ ручныхъ инструментахъ для ремесль, то такового размѣра сверла, какъ стальные части машинъ, подлежатъ пропуску по статьѣ тарифа 167 пункту 7 литерѣ „б“; къ статьѣ же тарифа 161 пункту 2 могутъ быть относимы лишь сверла, размѣромъ не превышающія означеннаго выше предѣла (Ц. 25 нояб. 1911 г. № 37153).

Заводское устройство (*конвейоръ*) для перемѣщенія каменнаго угля въ предѣлахъ цѣлага завода, состоящее изъ лебедокъ, натяжныхъ аппаратовъ, вагонетокъ, воронокъ, рамъ, направляющихъ и другихъ частей оборудованія пропускать: желѣзные лебедки и натяжные аппараты по ст. 167, п. 1 лит. а, какъ особо непоименованные аппараты; вагонетки же, воронки, рамы и другія части оборудованія, какъ не представляющія собою одной машины или аппарата, подобно лифтамъ—по соответственнымъ статьямъ тарифа въ зависимости отъ матеріала, обработки и конструкции отдѣльныхъ частей даннаго устройства (Ц. 5 марта 1911 г. № 7345).

Обращаясь къ истолкованію истиннаго смысла содержащагося въ п. 5 ст. 167 там. тар. выраженія *локомобили* „при“ сложныхъ молотилкахъ и паровыхъ плугахъ, Прав. Сенатъ нашелъ, что подобная льгота имѣлась въ виду исключительно для локомобилей, специально приспособленныхъ для молотилокъ и плуговъ, а потому несоответствіе конструкции локомобилиа и его рабочей способности (20 силъ) сложной молотилкѣ въ 8 силъ является уже достаточнымъ основаніемъ къ непримѣненію къ нему льготной тарифной ставки. Разновременность же привоза должна также, въ виду непредставленія несомнѣнныхъ данныхъ случайности такового привоза, служить косвеннымъ доказательствомъ возможности допущенія предназначенія локомобилиа для другихъ надобностей (Опр. 1 Общ. Собр. Прав. Сен. 3 Ноября 1906 г.—26 мая 1907 г.),

Ст. 167.

Утвержденные Мин. Торг. и Промышл. 26 іюня 1912 г. списки льготно пропускаемыхъ изъ-за границы запасныхъ частей машинъ и орудій, а также приборовъ и аппаратовъ для уничтоженія вредныхъ въ сельскомъ хозяйствѣ животныхъ.

(Собр. узак. 1912 г. № 126, ст. 1107).

А. Списокъ запаснымъ частямъ сельскохозяйственныхъ машинъ и орудій, вмѣстѣ съ ними привозимымъ, составленный на основаніи пункта 11 статьи 167 Общаго Таможеннаго Тарифа по Европейской Торговлѣ.

I. Запасныя части машинъ и орудій, подлежащія беспошлинному пропуску (по п. 11 лит. а ст. 167 Общ. Там. Тар. по Европейской Торговлѣ).

ПРИ КАКИХЪ МАШИНАХЪ:

Запасныя части:

Жнеи-сноповязалки, жнеи съ самосбрасывающимъ приборомъ: по одному комплекту: пальцевъ и зубчатокъ; одинъ грабельный кругъ; двѣ грабельныя ручки, съ роликомъ (для жнеи); два шатуна, съ подшипниками; одинъ эксцентрикъ; двѣ головки ножа; одна грабельная крестовина; два подшипника для вала эксцентрика; два языка грабельной дорожки и одинъ комплектъ пружинъ, (I дополненіе утв. 26 апр. 1913 г.) по одному комплекту втулокъ и роликовъ подшипниковъ (Собр. узак. 1913 г. № 73).

Паровые плуги: по два комплекта: лемеховъ, отваловъ и пятокъ; по одному комплекту: ножей, стоекъ и колесъ.

Молотилки, поименованныя въ пунктѣ 6 ст. 167: по одному комплекту: бичевыхъ болтовъ и штифтовъ; три колѣнчатыхъ вала; одинъ барабанный валъ; пять ножекъ для соломотрясовъ и два шкива; одинъ наборъ подшипниковъ, а для имѣющихъ зубчатая передачи—одинъ комплектъ зубчатокъ; для клеверныхъ молотилокъ, кромѣ того, терочный барабанъ или наборъ частей его; два набора ситъ и по три звена cadaго шнека.

Стъноворошилки: одинъ комплектъ зубьевъ или виль; по одному комплекту: зубчатокъ, пружинъ и цѣпей.

Конныя грабли: по одному комплекту: зубчатокъ, храповиковъ, пружинъ и ходовыхъ колесъ.

Сортировки для травяныхъ стъмянъ: четыре комплекта сить въ рамкахъ; по одному комплекту: зубчатокъ или шкивовъ, подшипниковъ и щетокъ для сить.

Сортировки для картофеля, поименованныя въ п. 6 ст. 167: по одному комплекту: сить, зубчатыхъ колесъ или рычаговъ и подшипниковъ.

Машины для разбрасыванія порошкообразныхъ удобреній: по одному комплекту: выбрасывающихъ приборовъ и зубчатокъ

Пульверизаторы: два комплекта мундштуковъ.

II. Запасныя части машинъ и орудій, подлежащія пропуску съ оплатою пошлиною въ размѣрѣ 75 коп. съ пуда (по п. II лит. б. ст. 167 *Общ. Там. Тар. по Европейской торговлѣ*).

ПРИ КАКИХЪ МАШИНАХЪ:

Запасныя части:

Плуги (кромя поименованныхъ въ п. 6 ст. 167): пять комплектовъ лемеховъ; по одному комплекту: ножей, скобъ, муфтъ, стоекъ и осей; два комплекта отваловъ; три пятки; одинъ комплектъ колесъ; одинъ подъемный рычагъ съ тягами; двѣ подушки на переднюю ось; для многолемешныхъ плуговъ, сверхъ того, одинъ руль.

Бороны и экстирпаторы: по одному комплекту: зубьевъ, лапъ, ральниковъ, лемешковъ или дисковъ.

Культиваторы и т. п.: по одному комплекту: зубьевъ, лапъ, ральниковъ и лемешковъ.

Съялки: по одному комплекту: выбрасывающихъ приборовъ (коробокъ, катушекъ и т. п.), зубчатокъ, сошниковъ (для рядовыхъ съялокъ), сѣмепроводовъ (для рядовыхъ съялокъ) и подшипниковъ; одна боковая стѣнка сѣятельнаго ящика; одно ходовое колесо.

Косилки: по одному комплекту ножевыхъ пальцевъ; два шатуна съ подшипниками и эксцентриками; по одному комплекту: зубчатокъ и втулокъ; по одному башмаку (внутреннему и наружному); одно ходовое колесо; (I дополненіе списка 26 апр. 1913 г.) двѣ головки ножей, по одному комплекту роликовыхъ подшипниковъ и ложекъ для шатуновъ, накладка къ башмаку и валъ.

Въялки: одинъ комплектъ зубчатокъ и четыре комплекта сить въ рамкахъ.

Триеры: одинъ ячеистый цилиндръ и одинъ наборъ сить.

Соломорѣзки и корнерѣзки: одинъ комплектъ зубчатокъ и два набора ножей.

Зернодробилки: одинъ комплектъ вальцовъ (дисковъ, конусовъ).

Плющилки и жмьходробилки: по одному комплекту: зубчатыхъ колесъ и вальцовъ (дисковъ, конусовъ).

Мяльные и трепальныя машины: по одному набору: рифленыхъ валовъ и зубчатокъ и два набора пружинъ къ валамъ.

Конныя приводы: два гуковскихъ шарнира; одинъ наборъ зубчатокъ, считая въ томъ числѣ главное ходовое колесо, и одинъ комплектъ вкладышей или подшипниковъ.

Стънные прессы: поршень, одинъ комплектъ зубчатокъ и одинъ наборъ пружинъ.

Машины и орудія, служащія для обработки почвы подъ посѣвъ, для ухода за растеніями и обработки луговъ: по одному комплекту: ходовыхъ колесъ, скрѣпляющихъ муфтъ съ зажимами (держателями) и винтами для прикрѣпленія, (I дополненіе утв. 26 апр. 1913 г.) по одному комплекту ножей, ральниковъ и пружинъ.

Машины и орудія для устройства лунокъ и проведенія бороздъ для посадки картофеля: по одному комплекту: копающихъ колесъ, съ сошниками или лопатками, и бороздниковъ.

Машины для запахиванія картофеля: по одному комплекту: отваловъ, дисковъ и втулокъ къ послѣднимъ.

Картофелекопатели: по одному комплекту: сошниковъ, выбрасывающихъ крылачей (спиць), зубчатыхъ колесъ и подшипниковъ.

Молотилки ручныя и коннопроводныя, пропускаемыя по 4 п. ст. 167: по одному комплекту: бичевыхъ болтовъ и штифтовъ; одинъ валъ для барабана; одинъ колѣнчатый валъ; четыре ножи для соломотряса; два шкива; одинъ наборъ подшипниковъ,—а для имѣющихъ зубчатая или цѣпныя передачи—одинъ комплектъ зубчатокъ и цѣпей; одинъ комплектъ подвѣсокъ для пальцевыхъ соломотрясовъ; одинъ комплектъ масленокъ; одна запасная дека для чугунаго подбарабанья; пара боковыхъ стѣнокъ и два кронштейна для надбарабанья; для клеверныхъ молотилокъ, кромѣ того, одинъ терочный барабанъ и одинъ наборъ ситъ.

Локомобили: одинъ комплектъ дымогарныхъ трубъ; главный валъ; по одному комплекту: подшипниковъ, поршневыхъ колець и сальниковъ; комплектъ зубчатыхъ колесъ (для локомобилей-самоходовъ).

Общее примѣчаніе къ I и II статьямъ.

Подъ комплектомъ надлежитъ подразумѣвать такое число запасныхъ частей, которое одновременно помѣщается въ данной машинѣ.

Б. Списокъ, составленный на основаніи пункта 9 статьи 167 Общаго Таможеннаго Тарифа по Европейской Торговлѣ запаснымъ частямъ машинъ и аппаратовъ, вмѣстѣ съ ними привозимымъ.

„Запасными частями машинъ и аппаратовъ, привозимыми совмѣстно съ ними, надлежитъ признавать такія части, которыя, не входя непосредственно въ составъ машинъ и аппаратовъ, служатъ лишь для замѣны имѣющихся тождественныхъ съ ними частей“.

„Изъ числа привозимыхъ совмѣстно съ машинами и аппаратами, указанными въ ст. 167, п. 1, лит. а, б, в, запасныхъ частей ихъ изъ чугуна, желѣза и стали, по п. 9 сей статьи, литерѣ соответствующей, подлежатъ пропуску таковыя части лишь въ количествѣ до 10% (включительно) отъ вѣса каждой машины и аппарата; сверхъ же сего—по п. 7 лит. б ст. 167“.

В. Списокъ, составленный на основаніи примѣчанія 5 къ ст. 167 Общаго Таможеннаго Тарифа по Европейской Торговлѣ, приборамъ и аппаратамъ для уничтоженія вредныхъ въ сельскомъ хозяйствѣ животныхъ.

1. Приборы различныхъ системъ для опрыскиванія растений жидкими лечебными средствами (съ распыляющимъ наконечникомъ): пульверизаторы какъ ручные, такъ и ранцевые, вьючные и конные.

2. Приборы различныхъ системъ для впрыскиванія лечебныхъ средствъ въ почву,—инжекторы.

3. Приборы различныхъ системъ для обсыпки растений порошкообразными лечебными средствами:

- а) мѣха простого и двойного дѣйствія,
- б) порошко-разбрасыватели,—„торпили“.

4. Кипятильницы различныхъ системъ для уничтоженія вредителей посредствомъ кипящей воды.

5. Приборы и принадлежности для обмазыванія растений жидкими лечебными средствами.

6. Приборы и принадлежности для дезинфекціи растений при помощи газообразныхъ веществъ.

7. Приборы и принадлежности для протравливанія сѣмянъ растений отъ грибныхъ паразитовъ.

8. Запасныя части и принадлежности къ вышеупомянутымъ (въ пп. 1, 2, 3, 4, 5, 6 и 7) приборамъ.

9. Металлическія перчатки для „декортикажа“.

10. Лампочки и факелы для уничтоженія вредителей при помощи пламени.

11. Лампочки, фонари и всякія приспособленія для ловли вредныхъ бабочекъ.

12. Капканы, ловушки и т. п. для ловли вредныхъ млекопитающихъ и птицъ, въ томъ числѣ: крысоловки и мышеловки, предназначенныя для массоваго истребленія крысъ и мышей.

13. Сачки и сѣтки для ловли насѣкомыхъ.

14. Искусственныя гнѣзда для насѣкомоядныхъ птицъ.

15. Мѣшечки для защиты виноградныхъ кистей отъ вредителей.

Безпошлинный ввозъ означенныхъ приборовъ и аппаратовъ разрѣшается по представленіи получателями въ таможенную, въ каждомъ отдѣльномъ случаѣ, удостовѣренія Департамента Земледѣлія или соотвѣтственныхъ мѣстныхъ его агенто-въ или мѣстныхъ учрежденій Главнаго Управленія Землеустройства и Земледѣлія въ томъ, что выписанный приборъ дѣйствительно предназначается для указанной выше цѣли

Безпошлинный пропускъ капкановъ, ловушекъ и т. п. для ловли вредныхъ млекопитающихъ и птицъ, по удостовѣреніямъ Департамента Земледѣлія или мѣстныхъ его агенто-въ, разрѣшается только сельскохозяйственнымъ и охотничьимъ обществамъ и земскимъ управамъ; торговымъ же фирмамъ и частнымъ лицамъ можетъ быть разрѣшаемъ Департаментомъ Земледѣлія или мѣстными его агентами безпошлинный ввозъ изъ-за-границы капкановъ и ловушекъ: а) не менѣе 15 фунтовъ вѣсомъ каждый, пригодный для ловли волковъ, рысей и болѣе крупныхъ хищниковъ, и б) четырехугольныхъ капкановъ, размѣрами не ниже 7 вершковъ по длинѣ наименьшей стороны четырехугольника, для ловли рѣчныхъ выдръ.

Г. Правила, составленныя на основаніи примѣчанія 6 къ ст. 167 Общаго Таможеннаго Тарифа по Европейской Торговлѣ, относительно частей сельскохозяйственныхъ машинъ и орудій, вмѣстѣ съ ними или отдѣльно отъ нихъ привозимыхъ.

Части сельскохозяйственныхъ машинъ и орудій и другіе предметы, поименованныя въ примѣчаніи 6 къ ст. 167 тарифа, пропускаются вообще безъ предъявленія удостовѣреній тарифнаго ихъ качества, но, въ случаяхъ возникновенія при досмотрѣ сомнѣнія въ томъ, что привезенный товаръ относится къ указаннымъ въ семь примѣчаніи частямъ сельскохозяйственныхъ машинъ и орудій, товарополучатель въ подтвержденіе сего обязуется представить по требованію таможи удостовѣреніе Департамента Земледѣлія.

Ст. 167.

Утв. Мин. Торг. и Пром. 2 янв. 1913 г. правила о льготномъ пропускѣ машинъ, аппаратовъ и частей таковыхъ для производства сельскохозяйственныхъ машинъ, выработанныя согласно ст. I Отдѣла I Высочайше утвержденного 26 апрѣля 1912 года, одобренного Государственнымъ Совѣтомъ и Государственною Думою закона о мѣрахъ поощренія русскаго сельскохозяйственнаго машиностроенія и объ измѣненіи и дополненіи нѣкоторыхъ постановленій Общаго Таможеннаго Тарифа по Европейской Торговлѣ, касающихся сельскохозяйственныхъ машинъ и орудій.

(Собр. узак. 1913 г. ст. 79).

1. Учрежденія и лица, желающія воспользоваться льготою безпошлиннаго полученія изъ-за границы машинъ, аппаратовъ и частей ихъ для производства сельскохозяйственныхъ локомотивовъ, а также для производства указанныхъ въ пунктѣ 6 статьи 167 Общаго Таможеннаго Тарифа по Европейской Торговлѣ сложныхъ паровыхъ молотилокъ, жней-сноповязалокъ и жней съ самосбрасывающимъ приборомъ, обращаются о томъ въ Министерство Торговли и Промышленности, по Отдѣлу Промышленности, черезъ чиновъ фабричной или горной инспекцій (по мѣсту нахождения завода), съ представленіемъ:

а) подробнаго описанія предполагаемыхъ къ выпискѣ изъ-за границы предметовъ, и

б) подробнаго объясненія, для какого именно завода и для производства каких именно сельскохозяйственныхъ машинъ предназначаются выписываемые предметы.

2. Указанные въ ст. 1 предметы пропускаются беспошлинно, при условіи внесенія залога, въ размѣрѣ причитающейся съ нихъ таможенной пошлины и при предъявленіи таможеннѣ назначенія груза выданныхъ на сей предметъ свидѣтельствъ Отдѣла Промышленности, въ каковыхъ свидѣтельствахъ должны быть помѣщены обозначенныя въ пп. а и б статьи 1 свѣдѣнія, касающіяся выписываемыхъ предметовъ, а равно заявленія о знакахъ и нумерахъ товарныхъ мѣстъ.

3. О каждомъ выпускѣ подъ залогъ пошлинъ означенныхъ въ ст. 2 предметовъ таможня увѣдомляетъ подлежащаго чина фабричной или горной инспекціи (по мѣсту нахождения завода), съ указаніемъ подробно числа мѣстъ, рода упаковки, вѣса брутто и нетто и товарныхъ знаковъ на мѣстахъ.

4. Взысканный таможеню залогъ подлежитъ возврату по полученіи таможеню отъ мѣстной фабричной или горной инспекціи удостовѣренія о томъ, что выписанные машины, аппараты и части ихъ установлены на заводѣ и обслуживаютъ надобности, указанные въ законѣ (ст. 1 Отд. I закона).

5. Въ случаѣ неполученія таможеню въ теченіе одного года со дня выпуска груза изъ таможи помянутаго въ ст. 4 удостовѣренія взысканный залогъ обращается въ пошлину.

6. Чинамъ фабричной или горной инспекціи предоставляется право во всякое время контролировать правильность назначенія полученныхъ беспошлинно машинъ, аппаратовъ и частей ихъ.

7. На полученныхъ заводомъ беспошлинно механизмахъ не могутъ быть изготовляемы предметы сверхъ тѣхъ, для производства коихъ былъ разрѣшенъ беспошлинный пропускъ этихъ машинъ, аппаратовъ и ихъ частей.

8. Указанные въ ст. 7 предметы не могутъ быть обращаемы въ продажу безъ оплаты ихъ установленною пошлиною, за исключеніемъ случаевъ обращенія оныхъ въ ломъ (см. примѣч. къ сей статьѣ). Въ случаѣ остановки, сокращенія или совершеннаго прекращенія дѣйствія завода, полученные беспошлинно предметы могутъ быть проданы, по особому разрѣшенію Отдѣла Промышленности, со взносомъ причитающихся за нихъ таможенныхъ пошлинъ; переуступка же безъ оплаты пошлиною вышеуказанныхъ предметовъ другому заводу дозволяется съ согласія на то Отдѣла Промышленности.

Примѣчаніе. Означенные предметы не будутъ считаться подлежащими оплатѣ какими бы то ни было таможенными пошлинами лишь въ томъ случаѣ, если таковые за негодностью для прямого своего назначенія будутъ обращены въ ломъ въ присутствіи подлежащаго чина фабричной или горной инспекціи, о чемъ составляется соотвѣтствующій актъ за подписью названнаго лица и завѣдующаго заведеніемъ.

9. Противъ виновныхъ въ недозволенной продажѣ или переуступкѣ полученныхъ беспошлинно предметовъ или въ обращеніи ихъ на другую, кромѣ указанной въ ст. 1 Отд. I закона 26 апрѣля 1912 года, надобность будетъ возбуждаемо преслѣдованіена основаніи постановленій, предусматривающихъ незаконный провозъ безъ оплаты пошлиною иностранныхъ пошлинныхъ товаровъ (Св. Зак., т. VI, изд. 1910 г.).

10. О всякомъ злоупотребленіи, послѣдствіемъ коего можетъ явиться ущербъ казны чины фабричной или горной инспекціи обязаны своевременно сообщать Отдѣлу Промышленности и Департаменту Таможенныхъ Сборовъ.

Ст. 169, п. 4.

Отличительные признаки *лампочекъ накаливанія* съ металлическими нитями, пропускаемыхъ по п. 4 ст. 169 тар. составляютъ: расположенная въ серединѣ колпака лампы стеклянная поддержка въ видѣ стержня, который на верхнемъ и нижнемъ концахъ своихъ снабжается нѣсколькими проволочными крючками или петельками, поддерживающими тонкія, подлежащія накаливанію, металлическія нити; число этихъ нитей въ лампахъ обыкновеннаго размѣра бываетъ не менѣе трехъ. Иногда, кромѣ проволочныхъ крючковъ на среднемъ стеклянномъ стержнѣ лампы, помѣщаются проволочныя поддержки для подлежащихъ накаливанію нитей, прикрѣпляемыя къ внутренней поверхности колпачка лампы (Ц. 18 окт. 1912 г. № 36325.)

Ст. 175, прим. 3.

Правила для безошлиннаго пропуска цѣпей, якорей и проволочныхъ тросовъ.

(Утв. Мин. Фин. 21 дек. 1912 г., Вѣстникъ Фин. 1912 г. № 53.)

§ 1. Льгота по безошлинному пропуску якорей, цѣпей и проволочныхъ тросовъ предоставляется строителямъ парусныхъ мореходныхъ судовъ, какъ вновь сооружаемыхъ, такъ и ремонтируемыхъ заново изъ старыхъ корпусовъ, а также хозяевамъ уже сооруженныхъ парусныхъ мореходныхъ судовъ, встрѣчающимъ необходимость въ полученіи указанныхъ предметовъ судового инвентаря, взаменъ прежнихъ, утраченныхъ или пришедшихъ въ негодность.

Примѣчаніе Постановка на суднѣ вспомогательнаго механическаго двигателя, сообщающаго судну скорость не свыше 6 узловъ въ часъ, не лишаетъ судовладѣльца права на предусмотрѣнную настоящимъ (1) параграфомъ льготу.

§ 2. Строители судовъ подаютъ въ ближайшую портовую таможенную заявленіе о предполагаемой ими выпискѣ изъ-за границы безошлинно, для сооружаемыхъ судовъ, потребнаго для вооруженія и оснастки таковыхъ количества якорей, цѣпей и проволочныхъ тросовъ, съ представленіемъ чертежа, или подробнаго описанія строящагося судна и съ указаніемъ цифровыхъ данныхъ о длинѣ, ширинѣ и осадкѣ судна, его водоизмѣщеніи, длинѣ рангоута, числѣ и высотѣ мачтъ.

Примѣчаніе. Упомянутыя въ семь (2) параграфѣ заявленія могутъ быть подаваемы судостроителями заблаговременно, хотя бы до начатія постройки судна.

§ 3. Таможня, получивъ означенныя заявленія и провѣривъ по соображенію съ размѣрами и вмѣстительностью судна и другими данными, заключающимися въ чертежѣ или описаніи, дѣйствительно ли испрашиваемое къ безошлинному пропуску количество металлическихъ издѣлій соответствуетъ потребности вооружаемаго судна, опредѣляетъ количество предметовъ (а именно: станковыхъ и запасныхъ якорей—числомъ штукъ, цѣпей и тросовъ—длиною), разрѣшаемыхъ къ привозу безошлинно объявляетъ и о семъ просителю, а также сообщаетъ таможенному учрежденію, чрезъ которое имѣетъ послѣдовать фактически ввозъ означенныхъ предметовъ, и доносить департаменту таможенныхъ сборовъ.

Примѣчаніе. Въ случаѣ сомнѣній при опредѣленіи потребнаго для даннаго судна количества помянутыхъ издѣлій, таможни выясняютъ количество послѣднихъ совместно съ управленіемъ ближайшаго торговаго порта и, въ случаѣ разномыслія, входятъ съ представленіемъ въ департаментъ таможенныхъ сборовъ.

§ 4. Испрошенныя къ безошлинному ввозу принадлежности вооруженія и оснастки мореходныхъ парусныхъ судовъ могутъ быть фактически выпускаемы изъ таможенъ по поставкѣ на строящемся суднѣ штевной и шпангоутовъ; если судно не можетъ быть осмотрѣно непосредственно чинами выпускной таможни, то судостроителю предоставляется право представить въ таможенную удостовѣреніе, выданное однимъ изъ слѣдующихъ учреждений или лицъ:

- а) ближайшей таможней,
- б) портовымъ управленіемъ,
- в) начальникомъ ближайшаго мореходнаго учебнаго заведенія,
- г) производителемъ строительныхъ работъ въ приморскомъ порту,
- д) офицеромъ ближайшаго поста пограничной стражи,
- е) мѣстной полиціей,
- ж) волостнымъ правленіемъ,

и з) экспертомъ одного изъ классификаціонныхъ обществъ: Британскаго или Германскаго Ллойда, Бюро Веритасъ или норвежскаго Веритаса или русскихъ подобныхъ учреждений.

Удостоверенія должны заключать въ себѣ названіе судостроителя или судовладѣльца, размѣръ и матеріалъ судна и указаніе, какія части судна уже поставлены на мѣсто. Къ удостовѣреніямъ лицъ, упомянутымъ въ п. „з“, должны быть приложены фотографическіе снимки, показывающіе состояніе работъ на суднѣ.

§ 5. Въ случаѣ утраты или негодности старыхъ судовыхъ цѣпей, якорей и тросовъ, судохозяева входятъ въ подлежащую таможенную съ ходатайствомъ о разрѣшеніи беспошлиннаго пропуска ихъ; при этомъ владѣльцы судовъ предъявляютъ таможеннѣ судовую крѣпость, мѣрительное свидѣтельство, патентъ на поднятіе русскаго флага, а также удостовѣреніе объ утратѣ упоминаемыхъ въ ходатайствѣ предметовъ отъ нашихъ консуловъ за границей или отъ полиціи, пограничной стражи, таможенныхъ учрежденій или портовыхъ управленій тѣхъ мѣстностей, гдѣ судно приписано, имѣло практику, ремонтировалось или потерпѣло аварію или же другія, заслуживающія уваженія, доказательства. Владѣльцы тѣхъ судовъ, на коихъ имѣются правильно ведущіеся шканечные журналы, взамѣнъ указанныхъ выше удостовѣреній, могутъ предъявлять соотвѣтствующія выписки изъ шканечнаго журнала, свидѣтельствующія о фактѣ утраты или пришествія въ негодность предметовъ, о возобновленіи которыхъ возбуждено ходатайство, причемъ эти выписки должны быть засвидѣтельствованы установленнымъ порядкомъ (нотариусомъ, корабельнымъ маклеромъ, полиціей, таможенною или портовымъ управленіемъ).

Разрѣшенія на беспошлинный пропускъ означенныхъ въ ходатайствѣ владѣльца судна предметовъ даются таможенною лишь по провѣркѣ, что испрашиваемое къ беспошлинному пропуску количество соотвѣтствуетъ размѣрамъ и конструкціи судна, а также по удостовѣреніи путемъ разсмотрѣнія перечисленныхъ выше документовъ, факта утраты или пришествія въ негодность тѣхъ предметовъ, о возобновленіи которыхъ представляется ходатайство.

§ 6. Предметы, выпускаемые беспошлинно, на основаніи § 5, а также разрѣшаемые къ беспошлинному привозу для вновь сооружаемыхъ, или заново ремонтируемыхъ судовъ, вписываются таможенными въ судовыя крѣпости и въ патенты на поднятіе русскаго флага, съ обозначеніемъ времени выпуска названныхъ предметовъ и вослѣдованія разрѣшенія на беспошлинный ихъ ввозъ а также ихъ тарифныхъ—качества и количества, размѣровъ пошлины и, съ указаніемъ, что, въ случаѣ перехода судна въ рѣчное или озерное плаваніе, причитающіяся пошлины должны быть взысканы въ размѣрахъ, указанныхъ въ подписяхъ на судовыхъ крѣпостяхъ и патентахъ. Независимо сего, таможенія вносятъ свѣдѣнія о выпущенныхъ безъ взысканія пошлинъ предметахъ въ особую книгу (алфавитъ по фамиліямъ судовладѣльцевъ) и извѣщаетъ о выпущенныхъ беспошлинно предметахъ таможенныя учрежденія тѣхъ портовъ, къ которымъ приписаны суда.

§ 7. При посѣщеніи названными выше судами русскихъ портовъ, таможенямъ предоставляется провѣрять по судовымъ крѣпостямъ и патентамъ на поднятіе русскаго флага нахожденіе на судахъ предметовъ вооруженія и снастки, выпущенныхъ на льготномъ основаніи.

§ 8. Противъ виновныхъ въ продажѣ или обращеніи на другія надобности предметовъ, допущеннымъ къ беспошлинному пропуску для потребностей вооруженія вышеупомянутыхъ судовъ, будетъ возбуждаемо преслѣдованіе на основаніи постановленій, предусматривающихъ незаконный провозъ безъ оплаты пошлиною иностранныхъ пошлинныхъ товаровъ.

Ст. 176, прим. къ п. 1 лит. А.

Утвержденныя Мин. Финансовъ 5 апрѣля 1913 г. правила о беспошлинномъ пропускѣ тряпья для писчебумажныхъ фабрикъ.

(Собр. узак. 1913 г. ст. 1036).

§ 1. Безпошлинный пропускъ *тряпья* (кромѣ шерстяного) разрѣшается исключительно для производства бумаги и картона подъ условіемъ непосредственной выписки тряпья изъ-за границы писчебумажными фабриками.

Примѣчаніе. Экспедиціи Заготовленія Государственныхъ Бумагъ предоставляется получать изъ-за границы потребное для ея производства тряпье черезъ контрагентовъ, при условіи предъявленія ими удостовѣренія Экспедиціи о томъ, что тряпье предназначается для ея надобностей.

§ 2. Фабрикантъ, желающій получить беспошлинно тряпье, обязанъ представить въ таможенную назначенія груза свидѣтельство отъ подлежащаго фабричнаго инспектора или губернскаго (областного) механика о томъ, что на фабрику просителя

можетъ быть переработано выписываемое количество тряпья въ теченіе времени, указаннаго въ этомъ свидѣтельствѣ.

§ 3. Полученіе тряпья изъ таможенъ въ теченіе даннаго года (считая годъ съ 1 января) разрѣшается по одному, выдаваемому упомянутыми въ § 2 лицами, свидѣтельству, въ коемъ указывается, что на фабрикѣ просителя можетъ быть переработано въ теченіе года заявленное количество тряпья, причеиъ самый выпускъ тряпья производится таможеней по представленіи этого свидѣтельства и засвидѣтельствованной копіи съ него, неограниченное число разъ, по мѣрѣ поступленія тряпья изъ-за границы; о количествѣ выпущеннаго тряпья таможня дѣлаетъ отмѣтки на вышеуказанномъ свидѣтельствѣ, копія коего остается въ таможенѣ, а подлинное возвращается товарополучателю.

§ 4. Выпускъ тряпья изъ таможенъ производится съ отобраніемъ обязательства въ уплатѣ пошлинъ. По представленіи удостовѣренія фабричнаго инспектора, или губернскаго (областного) механика о дѣйствительномъ поступленіи всей партіи тряпья на фабрику назначенія, дѣйствіе обязательства прекращается. Въ случаѣ непредставленія въ теченіе 2 мѣсяцевъ со дня выпуска тряпья изъ таможи упомянутаго удостовѣренія о поступленіи выпущеннаго изъ таможи тряпья на фабрику назначенія, съ получателя взыскивается пошлина по тарифу.

§ 5. О каждомъ выпускѣ тряпья (§ 4) таможня увѣдомляетъ подлежащаго фабричнаго инспектора, или губернскаго (областного) механика, съ указаніемъ подробно: числа мѣствъ, рода упаковки ихъ, вѣса брутто и нетто и товарныхъ знаковъ на мѣстахъ.

§ 6. Владѣльцы писчебумажныхъ фабрикъ обязаны имѣть особое помѣщеніе для иностраннаго тряпья, вести ему точный учетъ по особымъ шнуровымъ книгамъ и въ концѣ каждаго года представлять, чрезъ подлежащаго старшаго фабричнаго инспектора, отчетъ Отдѣлу Промышленности о количествѣ переработаннаго иностраннаго тряпья.

§ 7. Фабричному инспектору или губернскому (областному) механику предоставляется право во всякое время контролировать правильность расходованія тряпья на писчебумажной фабрикѣ, для чего имъ должны быть представляемы для обозрѣнія всѣ фабричныя книги, счета и иные, по ихъ усмотрѣнію, документы; равнымъ образомъ, указанные лица имѣютъ право производить освидѣтельствованія выпущеннаго изъ таможи на писчебумажныя фабрики тряпья, но не свыше 12 разъ въ годъ.

§ 8. Иностраннаго происхожденія тряпье не можетъ быть обращено въ продажу безъ оплаты его установленною таможенною пошлиною. Въ случаѣ остановки, сокращенія или совершеннаго прекращенія дѣйствія фабрики, имѣющіеся запасы иностраннаго тряпья могутъ быть проданы, по особому разрѣшенію Отдѣла Промышленности, со взносомъ причитающейся за тряпье пошлины; переуступка же безъ оплаты пошлиною вышеуказаннаго заказа другой писчебумажной фабрикѣ дозволяется съ особаго разрѣшенія Отдѣла Промышленности.

§ 9. Противъ виновныхъ въ недозволенной продажѣ тряпья или обращенія его на другія, кромѣ писчебумажнаго производства, надобности будетъ возбуждаемо преслѣдованіе на основаніи постановленій, предусматривающихъ незаконный провозъ безъ оплаты пошлиною иностранныхъ пошлинныхъ товаровъ.

Ст. 177.

На основаніи указовъ Прав. Сен. 1911 г., за № 6561 и 6621 цилиндрическія трубочки, склеенныя изъ нѣсколькихъ слоевъ бумаги съ пробитыми послѣ ихъ изготовленія отверстиями, были признаны подлежащими пропуску, какъ *трубочки для навертыванія пряжи*, по статьѣ тарифа 177 пункту 1 литерѣ „г“. (Ц. 28 ноября 1913 г., № 1892).

Указомъ Прав. Сен. 1911 г. за № 9466 грубая *стѣрая бумага гофрированная* для техническихъ цѣлей признана была подлежащей пропуску по литерѣ „б“ пункта 2 ст. 177 тарифа, какъ бумага безъ украшеній. Въ виду сего указа, бумага крепированная и гофрированная подлежитъ пропуску по пункту 3 ст. 177 тарифа только въ тѣхъ случаяхъ, когда указанная обработка придается бумагѣ лишь въ цѣляхъ украшенія. (Ц. 28 нояб. 1913 г. № 1892).

Изложеннымъ въ указѣ Правительствующаго Сената 1913 г., за № 5385 Высочайше утвержденнымъ положеніемъ Перваго Департамента Государственнаго Совѣта обыкновенная *стѣрая бумага, имѣющая форму круговъ* съ круглымъ отвер-

стиемъ посрединѣ, была признана подлежащей пропуску по литерѣ „б“ пункта 2 статьи 177 тарифа. (Ц. 28 ноября 1913 г. за № 1892).

Ст. 178.

Журналы модъ, состоящіе изъ рисунковъ съ пояснительными надписями и небольшимъ текстомъ на иностранномъ языкѣ, пропускать, въ виду указа Прав. Сен. отъ 16 декабря 1910 г., № 16039, по ст. тар. 178, п. 2. (Ц. 1 сент. 1912 г., № 30306).

Книги для слѣпыхъ на иностранномъ языкѣ—по п. 2 ст. 178 тар. (Ц. 5 нояб. 1913 г., № Т. 1058).

Въ дополненіе къ циркуляру Департамента отъ 24 февраля 1910 г., за № 6184, разъяснено, что въ порядкѣ сего циркуляра могутъ пропускаться беспошлинно лишь *репродукціи съ картинъ* русскихъ художниковъ, лишенныя какихъ-либо надписей, напимѣръ, „открытое письмо“, а равно не имѣющія другихъ признаковъ, указывающихъ на ихъ назначеніе служить открытыми письмами, какъ-то: соответственнымъ разграфленіемъ, указаніемъ мѣстъ для марокъ и т. п. (Ц. 26 апр. 1913 г., № 17086).

Ст. 179, п. 2.

Обвязку джутовыхъ кипъ, состоящую изъ джуты же сырца, скрученной въ жгуты пропускать по ст. тар. 179, п. 2 вмѣстѣ съ джутою въ кипахъ (Ц. 8 декаб. 1912 г., № 42620).

Ст. 183, п. 5.

Указами Прав. Сен. 1912 г., за № 3780, 9993 и 10659, оплата пошлиною по ст. 183, пункту 5 тарифа *пряжи хлопчатобумажной* крученой на деревянныхъ катушкахъ, уложенныхъ по 12 катушекъ въ картонныя коробки и упакованныхъ, кромѣ того, въ деревянные ящики, совокупно съ вѣсомъ деревянныхъ катушекъ и картонныхъ коробокъ, на основаніи § 2 правилъ 15 мая 1904 г. о порядкѣ и способѣ опредѣленія количества товаровъ при досмотрѣ, была признана правильною. (Ц. 28 ноября 1913 г., № 1892).

Ст. 181 и 186.

Въ послѣднее время въ привозѣ изъ-за границы появилась шерсть, обработанная на гребнечесальныхъ машинахъ, въ видѣ *обрывковъ чесаной ленты* различной длины, отъ нѣсколькихъ вершковъ до аршина и болѣе.

Имѣя въ виду, что означенныя ленты, при болѣе или менѣе значительной ихъ длинѣ (болѣе 2 футовъ) технически вполне равнозначны съ шерстью чесаной, при пропускѣ подобнаго рода товара надлежитъ руководствоваться его длиною, причемъ въ качествѣ отбросовъ шерсти, предусмотрѣнныхъ статьею 181 тарифа, пропускать по сей статьѣ лишь такіе обрывки чесаныхъ лентъ, кои не превышаютъ въ своей основной массѣ указанную выше норму въ два фута, матеріалы же состоящіе главнымъ образомъ изъ обрывковъ ленты длиною свыше указанной нормы, при наличности признаковъ гребнечесанія, надлежитъ считать шерстью чесаною, подлежащею пропуску по статьѣ тарифа 186. (Ц. 2 іюня 1912 г., № 19294).

За послѣднее время въ привозѣ изъ-за границы появилась пряжа, изготовленная изъ сортовъ бѣлаго хлопка, подкрашенная въ свѣтло-желтоватый цвѣтъ, весьма напоминающій натуральный цвѣтъ суровой пряжи изъ сортовъ желтаго хлопка.

Обращая на это обстоятельство вниманіе таможенныхъ учреждений и имѣя въ виду, что означенную подкрашенную пряжу, хотя бы и имитирующую суровую, надлежитъ пропускать какъ крашеную, слѣдуетъ не ограничиваться однимъ лишь внѣшнимъ видомъ этого рода товара, а производить изслѣдованія на окраску пряжи посредствомъ кипяченія пряжи въ слабой соляной кислотѣ (8° Romé) съ примѣсью нѣсколькихъ кристалловъ хлористаго олова; при этой обработкѣ подкрашенная пряжа становится совершенно бѣлой, суровая же не только не теряетъ своей свѣтло-желтоватой натуральной окраски, напротивъ того, при продолжительномъ кипяченіи, мало-по-малу даже темнѣетъ. (Ц. 16 февр. 1912 г., № 5821).

Ст. 188.

Указомъ Прав. Сен. 1912 г. за № 6404 *ткань хлопчатобумажная* перекрашенная, изготовленная частью изъ нитей мерсеризованныхъ, частью же изъ не-

мерсеризованныхъ, была признана подлежащей пропуску по ст. тар. 188. (Ц. 28 ноября 1913 г., за № 1892).

Ст. 187, 198 и 202.

Въ виду возбужденнаго одною имъ таможенъ вопроса о томъ, могутъ ли быть выпускаемы по статьямъ 187, 198 и 202 конвенціоннаго таможеннаго тарифа, съ льготною пошлиною по 20 коп. съ фунта, тѣ ткани изъ чистой бумаги или съ примѣсью шерсти, имѣющія видъ войлока, шерстяные войлоки или войлочная матерія изъ чистой шерсти или съ примѣсью бумаги, шерстяныя полотна, шерстяныя или полушерстяныя ткани, а равно *сукна и салфетки для прессовъ и фильтровъ*, кои предназначены для фабричнаго употребленія исключительно въ качествѣ составныхъ частей или принадлежностей машинъ, служащихъ орудіемъ фабричнаго производства, на основаніи представляемыхъ таможеннѣ свидѣтельствъ окружнаго горнаго инженера, а не фабричнаго инспектора, какъ это предусмотрено циркуляромъ 1906 г. за № 7607, разъяснено по таможенному вѣдомству, что свидѣтельства на льготный пропускъ вышеупомянутыхъ тканей, могутъ быть выдаваемы, въ подлежащихъ случаяхъ, чинами горнаго надзора предпріятіямъ, состоящимъ въ вѣдѣніи горныхъ округовъ, и что горнымъ департаментомъ, 16 марта с. г. сдѣлано циркулярное распоряженіе, за № 1081, окружнымъ инженерамъ горныхъ округовъ о выдачѣ чинами горнаго надзора по ходатайствамъ состоящихъ въ ихъ вѣдѣніи горныхъ и горнозаводскихъ предпріятій, установленныхъ свидѣтельствъ на льготный привозъ изъ-за границы сими предпріятіями тканей, суконъ и матерій, а также салфетокъ для прессовъ и фильтровъ по вышеупомянутымъ ст. ст. 187, 198 и 202 тарифа. (Ц. 2—3 апр. 1913 г. № 14144.). См. разъясненіе къ ст. 202, п. 1.

Ст. 190, прим. 4.

Утвержденныя 28 марта 1913 г. Министромъ Торговли и Промышленности правила для безошлиннаго пропуска бечевы (шпагата) изъ манильской пеньки или изъ сайсла для жней сноповязалокъ, вмѣстѣ съ ними или отдѣльно отъ нихъ привозимой.

(Собр. Узак. 1913 г. № 78).

Бечева (шпагатъ) изъ манильской пеньки или изъ сайсла для жней сноповязалокъ, вмѣстѣ съ ними или отдѣльно отъ нихъ привозимая, пропускается безошлинно, если она удовлетворяетъ нижеслѣдующимъ техническимъ требованіямъ: 1) діаметръ клубка бечевы долженъ быть отъ 6 до 8 англійскихъ дюймовъ, 2) бечева состоитъ изъ одной пряди, и 3) на одинъ русскій фунтъ приходится бечевы отъ 380 до 650 англійскихъ футовъ.

Ст. 195.

Сѣтки для дамскихъ причесокъ, изготовленныя изъ двухъ системъ тонкихъ шелковыхъ нитей, идущихъ перпендикулярно другъ другу, и образующихъ посредствомъ связки этихъ нитей, простыми узлами тюль (двухсистемный)—какъ издѣлія изъ шелковаго тюля, по ст. 195 тарифа. (Ц. 5 янв. 1913 г., № 725).

Ст. 202, п. 1.

Указомъ Правительствующаго Сената, отъ 21 сентября 1911 г., за № 9922, определено: *ткань хлопчатнобумажную* съ примѣсью шерсти, примѣняемую на фабрикахъ и заводахъ въ качествѣ частей машинъ, но не имѣющую вида войлока или войлочной матеріи, пропускать по статьѣ тарифа, 202, п. 1 наравнѣ съ тканью полушерстяной (Ц. 21 янв. 1912 г. № 2530).

Ст. 208.

Салфетки, скатерти, полотенца и платки льняные или изъ матеріаловъ, указанныхъ въ п. 3 ст. 179 тар., *вышитые* должны относиться по таможенному тарифу къ категоріи издѣлій изъ вышивокъ, пропускаемыхъ по ст. тар. 208, а потому, въ случаѣ привоза ихъ обрубленными, подлежатъ пропуску по сей послѣдней статьѣ съ надбавкою 10% за обрубку, согласно примѣчанію 8 къ ст. ст. 183—209 тар., такъ какъ примѣчанія конвенціонныя къ ст. ст. 192 и 193 освобождаютъ

отъ указанной надбавки за обрубку лишь тѣмъ издѣлія, кои пропускаются исключительно по ст. ст. 192 и 193, на издѣлія же, пропускаемые по ст. 208 тар., распространяться не могутъ (Ц. 6 ноября 1912 г. № 38570).

Ст. 183—209, прим. 8.

Указомъ Прав. Сен. 1911 г. за № 14954, *джутовые мѣшки* обрубленные были признаны подлежащими пропуску по ст. 191 тарифа безъ всякой надбавки за обрубку въ виду того, что примѣчаніемъ 8 къ ст. ст. 183—209 тарифа предусматривается 10% надбавка лишь въ отношеніи платковъ, салфетокъ, скатертей и другихъ подобныхъ издѣлій обрубленныхъ и что къ разряду издѣлій подобныхъ платкамъ, скатертямъ и прочимъ, поименованнымъ въ примѣчаніи 8, джутовые мѣшки отнесены быть не могутъ (Ц. отъ 28 ноября 1913 г., за № 1892).

За обшивку *издѣлій изъ прядильныхъ матеріаловъ* тесьмою по краю, въ томъ случаѣ, если обшивка эта по своему назначенію замѣняетъ обрубку, надлежитъ взыскивать установленную примѣчаніемъ 8 къ ст. ст. 183—209 тарифа надбавку, какъ за обрубку. (Ц. 19 сент. 1913 г., № 35812).

Обметку *издѣлій изъ волокнистыхъ матеріаловъ* по краю нитью въ томъ случаѣ, если эта обметка служитъ лишь для закрѣпленія края издѣлія, надлежитъ приравнивать обрубкѣ, предусмотрѣнной примѣчаніемъ 8 къ ст. ст. 183—209 тарифа со взысканіемъ въ подлежащихъ случаяхъ установленной означеннымъ примѣчаніемъ надбавки за обрубку (Ц. 3 окт. 1913 г., № 37537).

Ст. 213.

Въ настоящее время въ привозѣ изъ за-границы появились *искусственные цвѣты*, имитирующіе розы, гвоздики и другіе цвѣты, лепестки которыхъ изготовлены изъ частей натуральныхъ растений, а именно тонко нарѣзанныхъ и особымъ образомъ обработанныхъ стеблей травянистыхъ растений (кукурузы и т. п.); по внѣшнему виду, при поверхностномъ разсмотрѣніи, лепестки эти похожи на обработанную бумагу, что можетъ дать поводъ къ пропуску ихъ таможенными по ст. тарифа 177, пункту 3, вмѣсто слѣдующаго пункта 3 статьи 213 тарифа. Въ виду этаго при пропускѣ искусственныхъ цвѣтовъ надлежитъ съ особою тщательностью изслѣдовать матеріалъ лепестковъ означенныхъ цвѣтовъ, и не ограничиваясь его внѣшнимъ видомъ изслѣдовать въ лупу, а въ нѣкоторыхъ случаяхъ и подъ микроскопомъ, такъ какъ въ лепесткахъ, изготовленныхъ изъ частей натуральныхъ растений, какъ напримѣръ, нарѣзанныхъ въ тонкія пластинки стеблей, въ лупу, а еще яснѣе подъ микроскопомъ, видно правильное клѣточно-ячеистое строеніе, съ несомнѣнною опредѣляющею матеріалъ издѣлій. (Ц. 6 апрѣля 1912 г. № 12187).

Ст. 215.

Примѣсь къ *кожанымъ издѣліямъ* цѣнныхъ матеріаловъ, поименованныхъ въ п. 1 ст. 215, коими собственно и опредѣляется тарифное понятіе цѣнной галантерейной вещи, должна относить таковыя къ п. 1 ст. 215 тарифа (Опр. Прав. Сен. 30 апр. 1902—24 янв. 1903 г. по жалобѣ Шаровскаго).

Всякое хотя бы и незначительное присоединеніе къ издѣліямъ матеріаловъ, поименованныхъ въ пунктѣ 1 ст. 215 относить издѣлія эти къ числу цѣнныхъ галантерейныхъ вещей (Тамъ-же).

Указомъ Прав. Сен. 1911 г., за № 5256 мѣдныя позолоченныя *цѣпочки для часовъ* были признаны цѣнными галантерейными вещами, подлежащими пропуску по пункту 1 ст. 215 тарифа, чѣмъ подтверждена правильность пункта 2 циркуляра 1888 г., за № 21583 (Ц. 28 ноября 1913 г., № 1892).

Указомъ Прав. Сен. 1912 г., за № 2450 примѣненіе пункта 2 ст. 215 тарифа къ *рамкамъ деревяннымъ для фотографій* небольшихъ размѣровъ, бронзированнымъ и лакированнымъ, какъ галантерейнымъ вещамъ, было признано правильнымъ, несмотря на отсутствіе въ упомянутыхъ рамкахъ стеколъ, дощечекъ и приспособленія для установки фотографій, такъ какъ съ одной стороны ст. 215 тарифа предусматриваетъ пропускъ галантерейныхъ вещей въ разобранномъ видѣ, а съ другой же отсутствіе нѣкоторыхъ составныхъ частей не измѣняло основного назначенія рамокъ. (Ц. 28 ноября 1913 г., № 1892).

Щетки туалетныя, какъ напримѣръ, для чистки зубовъ, ногтей, для волосъ и т. п., хотя бы безъ наклеекъ,—по ст. 215, пункту соотвѣтственному. (Ц. 8 марта 1913 г., № 10186, въ дополненіе п. 7 цирк. 1899 г., № 6238).

Указомъ Прав. Сен. 1911 г., за № 15484 примѣненіе пункта 2, ст. 215 тарифа, какъ къ дѣтскимъ игрушкамъ, къ ассортименту *принадлежностей для лѣжки*, состоящему изъ особаго рода искусственно составленной глины (пластелина), картинокъ, деревянныхъ лопаточекъ и другихъ принадлежностей, заключенныхъ въ общую коробку, было признано правильнымъ. (Ц. 28 ноября 1913 г., № 1892).

Въ послѣднее время въ привозѣ изъ за границы появился товаръ, представляющій *зубныя щетки*, щетина коихъ вставлена отдѣльными пучками въ углубленія, сдѣланныя въ ручкахъ, причемъ пучки эти при основаніи скрѣпляются металлическими ободками. Имѣя въ виду, что послѣдніе зачастую бываютъ изготовлены изъ алюминія, департаментъ таможенныхъ сборовъ предложилъ таможеннымъ учрежденіямъ обращать вниманіе на матеріаль сихъ ободковъ, и въ тѣхъ случаяхъ, когда они изготовлены изъ алюминія пропускать такого рода зубныя щетки, согласно точному смыслу п. 1 ст. 215 тар. по сей статьѣ и пункту (Ц. 20 дек. 1913 г. № 2740).

Ст. 216.

Указомъ Прав. Сен. 1912 г., за № 1488, примѣненіе ст. 216 къ *фаянсовымъ чашечкамъ* и плиткамъ со спеціальными углубленіями, служащимъ для растиранія и смѣшиванія красокъ, признано правильнымъ. (Ц. 28 ноября 1913 г., № 1892).

Ст. 217.

Привозимыя изъ-за границы, отдѣльными экземплярами или *коллекціями* и не имѣющія свойства товаровъ, вещи подлежатъ безошлинному выпуску, согласно ст. 217 там. тар., правительственнымъ или общественнымъ музеямъ, коллекціямъ или кабинетамъ археологическимъ, нумизматическимъ и естественной исторіи; если же упомянутыя въ ст. 217 там. тар. вещи привозятся на имя частныхъ лицъ, то безошлинный ихъ пропускъ, въ порядкѣ указанной статьи тарифа, можетъ имѣть мѣсто лишь при условіи представленія адресатомъ въ таможенню удостовѣренія учебныхъ обществъ, мѣстныхъ губернскихъ властей и т. п. въ томъ, что таковыя вещи дѣйствительно предназначены для принадлежащаго данному лицу музея, коллекціи или кабинета археологическаго, нумизматическаго или естественной исторіи. (Ц. 10 янв. 1911 г. № 876). См. ниже разъясненіе къ ст. 219.

Ст. 218.

Въ дополненіе циркуляра 1899 года, за № 14128, признано возможнымъ пропускать въ качествѣ *образцовъ* по ст. тарифа 218 и такіе предметы, какъ платки, шали, жилеты, фуфайки, галстухи, воротники, рукавички, обувь и т. п., но лишь въ томъ случаѣ, если они привозятся приведенными уже прорѣзкою въ полную негодность къ тому употребленію, для котораго были изготовлены, причемъ въ назначеніи ихъ служить исключительно образцами, по количеству, разнообразію и подбору предметовъ, для досматривающихъ не представляется никакого сомнѣнія, и самая прорѣзка выполнена способомъ подобнымъ указанному въ вышеозначенномъ циркулярѣ. (Ц. 26 апр. 1911 г., № 13112).

Ст. 219.

Согласно статьи 219 таможеннаго тарифа, запрещеніе ввоза въ предѣлы Имперіи *серебряной російской монеты* относится исключительно къ монетѣ, находящейся въ обращеніи и имѣющей свойства товара. Въ случаѣ же привоза изъ-за границы старинныхъ русскихъ серебряныхъ монетъ, предназначенныхъ для нумизматическихъ коллекцій, и, слѣдовательно, прибывающихъ незначительными количествами, таковыя монеты, должны подлежать, согласно ст. 217 указаннаго тарифа, безпрепятственному и безошлинному пропуску, съ соблюденіемъ порядка, указаннаго въ циркулярѣ 10 января 1913 г., за № 876. (Ц. 23 дек. 1911 г., № 41277). См. выше разъясненіе къ ст. 217.

По матеріалу издѣлій.

Копилки пропускать по соотвѣтственнымъ статьямъ тарифа, по матеріалу издѣлій. (Ц. 18 іюля 1911 г., № 22412).

Футляры, отдѣльно привезенные, — пропускать по матеріалу издѣлій (Ц. 28 нояб. 1913 г. № 1892).

Металлическія издѣлія въ видѣ *пряжекъ*, входящія въ составъ обуви, предметовъ одѣянія и т. п., хотя бы съ цѣлью ихъ украшенія, но не составляющія самостоятельныхъ галантерейныхъ вещей или ихъ частей, пропускать по матеріалу издѣлій. (Ц. 18 авг. 1912 г., № 28883).

Въ послѣднее время въ привозѣ изъ-за границы появился товаръ, представляющій изъ себя части корсетовъ, въ видѣ *стальныхъ планшетъ*, обтянутыхъ тканями, кожей и другими матеріалами, причемъ въ нѣкоторыхъ случаяхъ обтяжка, представляя изъ себя самую простую бумажную ткань, или другой простой матеріалъ, служитъ лишь для изолированія стальной пластинки отъ одежды, въ цѣляхъ предохраненія ея отъ ржавчины; въ другихъ же случаяхъ, какъ на примѣръ, при обтяжкѣ планшетъ замшей или другой кожей, плюшемъ и т. п. служитъ для смягченія давленія отъ планшетъ и даже для приданія издѣлію болѣе изящнаго вида, причемъ обыкновенно подъ обтяжкой послѣдняго рода имѣется еще изолирующій отъ ржавчины слой болѣе простого матеріала, какъ-то: бумаги, миткаля и т. п. Имѣя въ виду, что обтяжка планшетъ простыми тканями, служащая лишь для предохраненія одежды отъ ржавчины, не можетъ быть признана имѣющей первенствующее тарифное значеніе, планшеты, имѣющія такого рода обтяжку, подлежатъ пропуску, какъ стальные издѣлія по соотвѣтственной статьѣ тарифа въ зависимости отъ выдѣлки; въ тѣхъ же случаяхъ, когда обтяжка планшетъ, являясь болѣе цѣннымъ и высокопошлиннымъ матеріаломъ, какъ-то: лайкой, кожей, шелкомъ или плюшемъ, служитъ не для предохраненія одежды отъ ржавчины, а для вышеуказанныхъ цѣлей приданія планшетамъ большей легкости, упомянутыя издѣлія подлежатъ пропуску по статьямъ, предусматривающимъ покрывающіе матеріалы. Равнымъ образомъ, по матеріалу обтяжки, независимо отъ его качества, подлежатъ пропуску упомянутыя планшеты, въ тѣхъ случаяхъ, когда обтягивающій матеріалъ соединяетъ вмѣстѣ нѣсколько планшетъ или вообще планшеты имѣютъ тѣ или иныя приспособленія изъ тканей, кожи и т. п. матеріаловъ для взаимнаго соединенія однѣхъ частей съ другими (Ц. 23 янв. 1912 г., № 2649).

Отмѣненные циркуляры.

Годъ изданія, № и пунктъ отмѣненнаго циркуляра.	Содержаніе.	Какимъ циркуляромъ отмѣненъ.
1887 г. № 25632	Объ аграфрахъ металлическихъ.	18 авг. 1912 г. № 28883.
1892 г. № 4212	О шкатулкахъ и рамкахъ для фотографій.	28 ноябр. 1913 г. № 1892.
1894 г. № 14637 п. 25	О футлярчикахъ для золотыхъ и серебряныхъ издѣлій.	28 ноябр. 1913 г. № 1892.
1894 г. № 21903	О планшеткахъ.	23 янв. 1912 г. № 2649.
1899 г. № 6238 п. 5	Объ издѣліяхъ изъ желатины.	18 дек. 1912 г. № 43929.
1905 г. № 4216	О копилкахъ.	18 іюля 1911 г. № 22412.
1906 г. № 10624	О музыкальныхъ инструментахъ.	20 сент. 1911 г. № 28678.
1909 г. № 34804	О стелькахъ изъ азбеста, подклеенныхъ войлокомъ.	5 марта 1911 г. № 7346.
1910 г. № 520	Объ обуви мишурной.	16 марта 1913 г. № 11977.

Измѣненія таблицы для вычета на тару.

Собр. узаноненій 1912 г., ст. 853 и 1913 г., ст. 748.

Ст. тарифа 32. Дополнить таблиць вычета на тару установленіемъ скидки въ 10⁰/₀ на ящики при вывѣскѣ минеральной воды, привозимой въ бутылкахъ, пропускаемой съ вѣсомъ таковыхъ по ст. 32 тарифа.

Ст. 68. Для целлулоида всякаго цвѣта въ необдѣланныхъ кускахъ, кольцахъ или пластинкахъ установить тару на ящики въ 12⁰/₀ вмѣсто существующей ставки въ 15⁰/₀.

Ст. 82. Американской упаковкой гарпіуса, пользующейся скидкой въ 15⁰/₀, считать бочки съ товаромъ вѣсомъ до 16 пудовъ влючительно, вмѣсто ранѣе установленныхъ 15 пудовъ, французской же упаковкой, имѣющей скидку въ 8⁰/₀—бочки съ товаромъ вѣсомъ свыше 16 пудовъ.

Ст. 119. Для эфирныхъ и благовонныхъ маселъ, природныхъ и искусственныхъ, приготовленныхъ безъ примѣси спирта, привозимыхъ въ *стеклянныхъ* сосудахъ, установить тару въ 30⁰/₀ вмѣсто существующей скидки въ 48⁰/₀.

Ст. 169. Для пропускаемыхъ, на основаніи закона 28 мая 1912 г., по ст. тарифа 169, пункту 4, литерамъ «а» и «б», электрическихъ лампочекъ накаливанія съ металлическою нитью, привозимыхъ въ бочкахъ, установить скидку на тару: для лампочекъ въ оправѣ въ 65⁰/₀ и безъ оправы въ 45⁰/₀ т.-е. ту же скидку, каковая установлена и для пропускаемыхъ по пункту 3, ст. 169 тарифа лампочекъ съ угольною нитью.

Ст. 186. Для шерсти крученой некрашеной и крашеной до и свыше № 57 по метрической системѣ, въ кипахъ, установить скидку на тару 4⁰/₀ вмѣсто существующей въ 4¹/₂⁰/₀.

Циркуляры Деп. Там. Сборовъ о тарѣ.

Деготь и смола, подлежащіе оплатѣ пошлиною по ст. 80, а бензолъ по ст. 81 тамож. тарифа, въ случаѣ привоза ихъ изъ-за границы наливомъ въ вагонахъ или пароходахъ—цистернахъ должны выпускаться изъ таможенъ съ оплатою пошлинами по наличному вѣсу съ надбавкою къ нему 20⁰/₀ на тару. (Ц. 29 мая 1912 г., № 18788).

Пропускаемый по 112 ст. п. 7 лит. а тамож. тар. анилинь, въ случаѣ привоза его изъ-за границы наливомъ въ вагонахъ или пароходахъ—цистернахъ, долженъ выпускаться изъ таможенъ съ оплатою пошлиною по наличному вѣсу съ надбавкою къ нему 20⁰/₀ на тару. (Ц. 3 дек. 1912 г., № 41860).

Подлежащіе оплатѣ пошлиною съ вѣса брутто сельди соленыя и копченыя по ст. 37, п. 4 тамож. тарифа, воскъ гарный сырой—по ст. 52, п. 1, нафталинь и феноль—по ст. 81 и анилиновое масло—по ст. 112 п. 7 лит. „а“, въ случаѣ при-

воза ихъ изъ-за границы безъ упаковки въ навалку, насыпью или наливомъ въ вагонахъ и пароходахъ должны выпускаться изъ таможенъ съ оплатою пошлиной по наличному вѣсу съ надбавкою къ нему опредѣленнаго процента на тару, а именно для сельдей соленыхъ и копченыхъ 12⁰/₀, воска гарнаго сырого 2⁰/₀, нафталина 10⁰/₀, фенола 12⁰/₀ и анилиноваго масла 15⁰/₀. (Ц. 16 іюля 1913 г., № 27649).

Если рѣшеніе высшей инстанціи по заявленному товарохозяиномъ или его повѣреннымъ неудовольствію на опредѣленіе таможеню качества товара, поименованнаго въ табели для вычета таръ и доставленнаго въ упаковкѣ, показанной въ сей табели, будетъ получено въ таможенѣ послѣ выпуска означеннаго товара изъ ея вѣдѣнія, то окончательное исчисленіе причитающихся за этотъ товаръ пошлинъ и другихъ сборовъ должно производиться по расчету того вѣса, который былъ первоначально опредѣленъ таможеню, хотя бы примѣненію высшей инстанціи соотвѣтствовали, по табели, иные проценты для вычета на тару, нежели проценты, отвѣчающіе тарифу, показанному въ досмотровой очисткѣ. (Ц. 7 авг. 1912 г. № 27108).

Дополнительные таможенные сборы.

І. Клеймильный сборъ.

Утвержденныя Мин. Фин. 14 дек. 1912 г. правила о клейменіи товаровъ въ таможенныхъ учрежденіяхъ.

(Собр. Узак. 1913 г. № 11, ст. 62).

§ 1. Привозимые въ Имперію какъ по европейской, такъ и по азіатской границѣ, поименованныя въ прилагаемомъ спискѣ (приложеніе № 1) ¹⁾ иностранные и финляндскіе товары выпускаются изъ таможенныхъ учрежденій на внутреннее обращеніе не иначе, какъ по заклеивеніи.

§ 2. Освобождаются отъ заклеивенія предметы:

- 1) привозимые для особъ дипломатическаго корпуса;
- 2) выпускаемые безъ взысканія пошлинъ лицамъ и учрежденіямъ, пользующимся, на основаніи таможеннаго устава (прил. къ ст. 753) и особыхъ узаконеній, правомъ беспошлиннаго ихъ полученія;
- 3) привозимые въ числѣ пассажирскаго багажа, на сумму пошлинъ до 90 руб.; пассажирамъ, проѣзжающимъ черезъ первоклассныя таможи предоставляется заявлять о томъ, чтобы эти предметы были заклеивены;
- 4) пропускаемые беспошлинно образчики разныхъ матеріаловъ и издѣлій, не имѣющіе вида и характера товаровъ;
- 5) привозимые въ подготовленномъ или половинномъ видѣ, какъ напр.: перчатки съ одной лѣвой или правой руки, половинки корсетовъ и т. п., а также издѣлія, которыя не представляютъ изъ себя цѣлаго или оконченнаго предмета, кромѣ точно поименованныхъ въ приложенномъ къ § 1 спискѣ;
- 6) чай, прибывающіе изъ-за границы въ бандерольныхъ отправленіяхъ въ помѣщеніяхъ менѣе одного фунта, если они высылаются въ качествѣ образца; получателямъ предоставляется заявлять о томъ, чтобы означенный чай выпускался имъ по обандеролению.

Примѣчаніе 1. Предметы выпущенные изъ таможенъ, на основаніи пп. 1—3 и 6 § 2, безъ заклеивенія не могутъ быть обрацаемы въ продажу; въ случаѣ задержанія ихъ въ торговыхъ помѣщеніяхъ примѣняются ст.ст. 1046 и слѣд. Уст. Тамож.

Примѣчаніе 2. Дѣйствіе постановленія, изложеннаго въ § 2, объ освобожденіи отъ клеивенія предметовъ, указанныхъ въ означенномъ параграфѣ, не распространяется на подлежащія обандеролению спички, дрожжи, папиросную бумагу и гильзы.

¹⁾ Приложеніе № 1 помѣщено на стр. 28.

§ 3. Наложение пломбъ и клеймъ на товары производится вслѣдъ за досмотромъ, а обандероление—передъ выпускомъ товара или по особому заявленію товарохозяина, по взносѣ платы за бандероли. Если товарохозяинъ, имѣя намѣреніе вывезти товаръ обратно за границу, заявитъ о томъ до заклеяменія, то клеяменіе не производится.

§ 4. Клеяменіе производится въ таможенныхъ помѣщеніяхъ, за исключеніемъ случаевъ, предусмотрѣнныхъ въ § 48.

§ 5. За клеяменіе взимается съ товарохозяевъ въ доходъ казны сборъ, указанный въ спискахъ товаровъ, подлежащихъ клеяменію (приложенія №№ 1 и 2).

§ 6. При обратномъ вывозѣ товаровъ, подвергшихся таможенному клеяменію, наложенныя на нихъ клейма (§ 8, пп. 1—3) уничтожаются, но клеямильный сборъ, кромѣ сбора за товары, привозимые въ почтовыхъ посылкахъ, не подлежитъ сложенію.

§ 7. Конфискованные товары, поступающіе черезъ продажу на внутреннее потребленіе, подлежатъ заклеяменію на общихъ основаніяхъ по окончаніи торга на товаръ. Клеямильный сборъ за нихъ взыскивается съ покупателей отдѣльно отъ предложенной за товаръ цѣны, о чемъ на торгахъ и должны быть предупреждаемы покупатели.

§ 8. Клеяменіе производится: 1) навѣскою пломбъ, 2) оклейкою бандеролями и 3) наложеніемъ клеймъ и печатей.

§ 45¹⁾. По желанію товарохозяевъ, въ таможенныхъ перваго класса могутъ быть налагаемы таможенныя пломбы и печати на товары, поименованныя въ прилагаемомъ спискѣ (приложеніе № 2)²⁾, при соблюденіи слѣдующихъ условій:

а) въ таможенныхъ квитанціяхъ обозначается, что товаръ подвергался клеяменію, съ указаніемъ сколько именно пломбъ и печатей было наложено;

б) доказательствомъ законнаго водворенія товара изъ-за границы служатъ наложенныя на него клейма, если товаръ выпущенъ по заклеяменію; если же товаръ не былъ заклеяменъ, то выданныя на него таможенныя квитанціи;

в) обратное представленіе въ таможни для заклеяменія товара, выпущеннаго первоначально безъ заклеяменія, не допускается.

1) §§ 9—44 и 46—76 и прил. 3—6 правилъ о клеяменіи товаровъ не приведены здѣсь, въ виду того, что въ нихъ указываются способы клеяменія и обандероленія и приводится описаніе бандеролей.

2) Приложеніе № 2 см. на стр. 32.

Списокъ товаровъ, подлежащихъ обязательному клейменію.

Статья и пункты тарифа.	НАИМЕНОВАНИЕ ТОВАРОВЪ.	Видъ клейма.	§§ и пункты правиль, указывающіе способы клей- менія.	Клеймильный сборъ.	
				За каждую пломбу и бандероль.	За наложеніе ихъ.
				К о п ѣ й к и.	
Изъ 20.	Чай байховый, привозимый въ цибикахъ, ящикахъ, полуящи- кахъ, четвертьящикахъ и т. п. большихъ помѣщеніяхъ.	Пломба.	21.	5*).	
—	Тоже,—при привозѣ въ мѣшкахъ	Пломба.	22.	8*).	
—	Тоже,—при привозѣ въ мелкихъ помѣщеніяхъ, кромѣ низко- сортнаго зеленого, привозимаго въ Закаспійскую область и Туркестанскій край.	Бандероль.	Примѣч. къ § 43.	Съ листа 4.	По 1 ¹ / ₂ коп. (за каждый бандероль).
21, п. 2.	Табакъ крошеный—курительный, тертый, нюхательный и же- вательный	Бандероль.	27 и 28.	3	1 ¹ / ₂
— п. 3.	Сигары, табакъ крошеный, за- вернутый въ табачные листья, папиросы.	Бандероль.	27 и 28.	За сигарныя помѣщенія, 5 сигаръ (за листъ бан- дероль)—2.	1 ¹ / ₂ за ка- ждый банде- роль.
				За прочія помѣщенія.	3 (за каж- дый банде- роль).
25, п. 2.	Дрожжи сухія и прессованныя всякія	Бандероль.	33 и 34.	Для фунтовыхъ помѣще- ній за каждый банде- роль по 12.	1 ¹ / ₂
				Для ¹ / ₄ фунгов. помѣще- ній за каждый банде- роль по 6.	
27, п. 2.	Спиртные напитки (не исключая коньяка шипучаго).	Бандероль и печать на сургучѣ.	29 и 31.	2 (съ сосуда).	
— —	Фруктовыя эссенціи и соки съ примѣсью спирта.			2—за листъ бандер. въ 75 полосокъ.	
— —	Спиртъ въ твердомъ видѣ, при- возимый въ жестянкахъ . . .	Бандероль.	30.	1 ¹ / ₂ (съ же- стянки).	

*) Матеріалы для обвязки и обшивки чайныхъ мѣсть приобрѣтаются на средства товарохозяевъ.

Статьи и пункты тарифа.	НАИМЕНОВАНИЕ ТОВАРОВЪ.	Видъ клейма.	§§ и пункты правиль, указывающіе способы клей- менія.	Клеймильнй сборъ.	
				За каждую пломбу и бандероль.	За наложеніе ихъ.
				К о п ѣ й к и.	
28.	Вина шишучія всякія	Бандероль.	35.		3 (съ сосуда)
Изъ 57.	Обувь всякая въ готовомъ видѣ, перчатки всякія, кромѣ скроенныхъ, но не сшитыхъ, и рукавицъ кожаныхъ, приготовленныхъ изъ кожъ, поименованныхъ въ п.п. 1 и 3 ст. 55 там. тар.; предметы одѣянія кожаные	Пломба.	11.		1
64, изъ п. 3 6 и примѣч.	Ленты, плетенныя изъ соломы, стружки и стеблей	Пломба.	11.		1
Изъ 67.	Кораллы на ниткахъ настоящіе и искусственныя	Пломба.	19.		2
88, п. 3.	Обувь изъ каучука и гуттаперчи.	Пломба.	11 п. в.		1
123.	Спички	Бандероль.	32.	Помѣщенія съ безопасными (шведскими) спичками облагаются, содержащія: до 75 сп. 1 банд. отъ 75 " 150 " 2 " " 150 " 225 " 3 " (въ 1 к. кажд.). отъ 225 до 300 сп. 1 банд. " 300 " 600 " 2 " " 600 " 900 " 3 " (въ 4 к. кажд.) и т. д.	11/2
				Помѣщенія съ прочими спичками облагаются бандеролями на сумму вдвое болѣе противъ указаннаго размѣра.	
Изъ 148, п. 1.	Золото и серебро въ слиткахъ и полосахъ	Клеймо.	44.		1
148, п.п. 6 и 7.	Ткани и ленты золотыя, серебряныя и мишурныя; золото, серебро и мишура золоченыя и пряденыя, а также бить (плющенка).	Пломба.	11 и 20 п. д.		1
Изъ 157, п.п. 1 и 2.	Иглы швейныя и для швейныхъ машинъ	Пломба или бандероль.	20 п. а. 24 и 42.		3
171, п.п. 2 и 3.	Часы карманные всякіе	Пломба.	18.		2

Примѣчаніе. Клейменію не подлежатъ карманные часы, привозимые безъ придѣланныхъ къ корпусамъ шеекъ.

Статьи и пункты тарифа.	НАИМЕНОВАНИЕ ТОВАРОВЪ.	Видъ клейма.	§§ и пункты правиль, указывающіе способы клей- менія.	Клеймильнй сборъ.	
				За каждую пломбу и бандероль.	За наложеніе ихъ.
				К о п ѣ й к и.	

Изъ 177.	Папиросныя гильзы.	Бандероль.	37—41.	Помѣщенія съ папирос- ными гильзами обла- гаются бандеролями, со- держащія:	} 1/4
				100 шт. гильзъ въ 2 к.	
				250 " " " 5 "	
				500 " " " 10 "	

Примѣчаніе. Помѣщенія съ папиросными гильзами, не превышающими въ длину 5 сант. въ своей части, назначенной для наполненія табакомъ, облагаются по числу штукъ въ помѣщеніи однимъ бандеролемъ соответствующей цѣны. Помѣщенія же съ гильзами, превышающими означенный выше размѣръ, подлежатъ обложенію двумя, тремя и болѣе бандеролями, сообразно тому, насколько длина гильзы превышаетъ установленный размѣръ, считая при этомъ неполные 5 сант. длины за полные.

Изъ 177.	Папиросная бумага.	Бандероль.	37—41.	Книжки и пачки папи- росной бумаги обла- гаются бандеролями, со- держащія:	} 1/4
				50 листовъ въ 1/2 коп.	
				100 " " 1 "	
				250 " " 2 "	

Примѣчаніе. Размѣръ листа папиросной бумаги въ книжкахъ или пачкахъ, подлежащихъ обложенію однимъ бандеролемъ соответствующей цѣны, не долженъ превышать сорока квадратныхъ (8×5) сантиметровъ. Книжки и пачки, превышающія указанный размѣръ листа, подлежатъ обложенію двумя, тремя и болѣе бандеролями, сообразно тому, насколько площадь листа въ книжкѣ или пачкѣ превышаетъ установленный предѣлъ, считая при этомъ неполную площадь сорока квадратныхъ сантиметровъ за полную. Помѣщенія съ произвольнымъ количествомъ гильзъ и бумаги разрѣшается обандероливать нѣсколькими бандеролями соответствующаго или ближайшаго высшаго достоинства.

Изъ 185, п. 2.	Пряжа изъ шелковыхъ охлосьевъ (шанпъ, буръ-де-суа) въ мот- кахъ	} Пломба.	20 п. в. и е.	} а) при привозѣ въ укупоркѣ, годной для клейменія—4.
185, прим. 1.				

187—189, 192, 193, изъ 194, 195—197, 199—201 и изъ 88.	Ткани, матеріи и полотна всякія; ленты и тесьма; платки, сал- фетки, скатерти, полотенца, одѣяла, гардины, сторы, шар- фы, шали, кушаки, покрывала, пледы и другія подобныя из- дѣлія.	Пломба.	11—14.	1
---	--	---------	--------	---

Примѣчаніе. Полотнища для сноповязалокъ и сортировокъ клейменію не подлежатъ.

Статьи и пункты тарифа.	НАИМЕНОВАНИЕ ТОВАРОВЪ.	Видъ клейма.	§§ и пункты правилъ, указывающіе способы клей- менія.	Клеймильный сборъ.	
				За каждую пломбу и бандероль.	За наложеніе ихъ.
				К о п ѣ й к и.	
Изъ 194. Изъ 197.	Вошанки и клеенка всякая въ полотнахъ	Пломба.	11.	1	
Изъ 198 и 200.	Войлоки и войлочные матеріи всякія	Пломба.	11—14.	1	
<p>Примѣчаніе. Ткани, сукна и войлочные матеріи, а также салфетки для прессовъ и фильтровъ, при пропускѣ этихъ товаровъ для фабричной и заводской надобности по ст. 187 и 198 конв. тамож. тарифа съ пониженною пошлиною, клейменію не подлежатъ.</p>					
204.	Фески и колпаки турецкіе . . .	Пломба.	17.	1	
Изъ 205 п.п. 1 2.	Вязаныя и плетенныя издѣлія, и басонная работа	Пломба.	11—15.	1	
<p>Примѣчаніе. Басоны и плетенныя издѣлія, не имѣющія непрерывной ткани или части, не подлежатъ клейменію.</p>					
195 и 206.	Тюль всякій	Пломба.	11—14.	1	
207.	Кружева и кружевныя издѣлія.	Пломба.	11—15.	1	
208.	Вышивки, вышитыя ткани и тюль	Пломба.	11—15.	1	
209 и изъ 88.	Бѣлье и платье въ готовомъ видѣ, дамскія шляпки и другіе головные уборы	Пломба.	11—16.	1	
Изъ 210.	Шляпы и фуражки, колпаки для шляпъ и формы для дамскихъ шляпъ	Пломба.	17.	1	
Изъ 212.	Пуговицы перламутровыя, коко- совыя и изъ каменнаго орѣха.	Пломба или бандероль.	19 п. 6. 24 и 42.	1	

Примѣчаніе. Если по желанію товарополучателя пломбы будутъ завернуты въ бумагу, то, сверхъ платы, указанной въ семь спискѣ, взимается еще за каждыя 10 пломбъ по 1 коп.

Списокъ товаровъ, подвергаемыхъ въ первоклассныхъ таможахъ клейменію по желанію товарохозяевъ.

Статьи и пункты тарифа.	НАИМЕНОВАНИЕ ТОВАРОВЪ.	Видъ клейма.	§§ и пункты правилъ, указывающіе способы клей- менія.	Клеймильный сборъ за каждую пломбу и печать.
24, п. 3.	Мука Нестле, привозимая въ жестянкахъ въ подготовлен- номъ для клейменія видѣ	Пломба.	47.	2 к.
26, п. 1.	Хмѣль, привозимый въ кипахъ или мѣшкахъ, прошитыхъ по шву цѣльною бичевкою ¹⁾	Пломба.	—	2 "
28, п. 2а	Вина виноградныя не шипучія	} Печать на сургучѣ.	49.	1 "
29.	Портеръ			
—	Эль	} Пломба.	13 и 14.	1 " ²⁾
55.	Кожи и полукожи выдѣланныя всякія			
56.	Мягкая рухлядь, выдѣланная и крашеная, кромѣ хвостовъ и сшитыхъ мѣховъ	Пломба.		
62, п. 3.	Горчица въ зернахъ, привозимая въ коробкахъ и мѣшеч- кахъ, въ подготовленномъ для клейменія видѣ	Пломба.	47 и 48.	2 "
112, п. 9.	Карлсбадская и Мариенбадская соль, привозимая въ сте- клянныхъ небольшого размѣра сосудахъ, вложенныхъ въ картонную упаковку, въ подготовленномъ для клейменія видѣ	Пломба.	47.	2 "
113, п. 1.	Составныя лекарства и дозированные препараты, приво- зимые въ стеклянныхъ сосудахъ, бумажныхъ коробкахъ или другой упаковкѣ, въ подготовленномъ для клейменія видѣ	Пломба.	46 и 47.	2 "
117.	Масло оливковое	Печать на сургучѣ	49.	1 "
119.	Духи	или пломба.	46.	2 "
119 и 120.	Косметики, благовонныя вещества и мыло, привозимое въ стеклянныхъ сосудахъ, бумажныхъ коробкахъ или дру- гой упаковкѣ, въ подготовленномъ для клейменія видѣ	Пломба.	46 и 47.	2 "
211.	Зонтики	} Пломба.	13 и 14.	2 "
213.	Издѣлія изъ перьевъ			

Примѣчаніе 1. Вина виноградныя не шипучія, портеръ, эль и оливковое масло, привозимые изъ-за границы въ бочкахъ, при желаніи товарохозяина получить ихъ съ наложеніемъ таможенныхъ печатей, могутъ быть разливаемы въ бутылки въ таможенныхъ или частныхъ, состоящихъ въ вѣдѣніи таможенъ, помѣщеніяхъ.

Примѣчаніе 2. Духи, привозимые изъ-за границы въ большихъ помѣщеніяхъ, при желаніи товарохозяина получить ихъ въ мелкихъ помѣщеніяхъ съ таможенными пломбами могутъ быть разливаемы въ таможенныхъ складахъ.

¹⁾ Дополнительное распоряженіе Мин. Фин. 19 окт. 1913 г. (С. у. 1913 г., № 239).

²⁾ Дополнительное распоряженіе Мин. Фин. (Вѣсти. Фин. 1913 г., № 24).

II. Канцелярскій сборъ.

Законъ 30 іюня 1913 г.

Объ измѣненіи порядка взиманія канцелярскаго сбора въ таможенныхъ учрежденіяхъ.

(Собр. узак. 1913 г. № 153).

I. Въ измѣненіе и дополненіе подлежащихъ узаконеній постановить:

1. Канцелярскій сборъ въ таможенныхъ учрежденіяхъ взыскивается на нижеслѣдующихъ основаніяхъ:

1) за товары привозные и отпускные, подлежащіе оплатѣ пошлиною, взимается по двадцать копѣекъ за каждые сто рублей пошлинъ, считая неполныя сотни рублей за полныя;

2) за товары отпускные, не облагаемые при вывозѣ пошлиною, взимается по двадцать копѣекъ съ каждой тысячи рублей объявленной цѣнности товара, считая неполныя тысячи за полныя, и

3) за всякаго рода документы, а также копии, выдаваемые частнымъ лицамъ изъ таможенныхъ учрежденій, взимается по шестьдесятъ копѣекъ съ листа, считая по сорокъ строкъ на страницѣ.

2. Отъ взиманія канцелярскаго сбора освобождаются:

1) товары привозные и отпускные на сумму пошлинъ менѣе пятнадцати рублей;

2) товары отпускные, не облагаемые при вывозѣ пошлиною, при общей стоимости партіи не свыше пятидесяти рублей;

3) приказы на выпускъ товаровъ;

4) квитанціи въ уплатѣ всякаго рода сборовъ;

5) объявленія, посылаемыя таможенными съ изложеніемъ отвѣтовъ на заявленныя просителями ходатайства, и

6) таможенные документы, хотя и выдаваемые на руки частнымъ лицамъ, но установленные исключительно для цѣлей правительственныхъ.

II. Предоставить Министру Финансовъ, по соглашенію съ Государственнымъ Контролеромъ:

1) издавать правила, опредѣляющія порядокъ и способъ взиманія означеннаго въ предыдущемъ (I) отдѣлѣ канцелярскаго сбора, съ представленіемъ сихъ правилъ въ Правительствующій Сенатъ для распубликованія во всеобщее свѣдѣніе, и

2) устанавливать списокъ документовъ, указанныхъ въ пунктѣ 6 статьи 2 предыдущаго (I) отдѣла.

III. Статью 83 устава таможеннаго и приложеніе къ сей статьѣ (Св. Зак., т. VI, изд. 1910 г.) отмѣнить.

Утвержденныя Мин. Фин. 29 августа 1913 г. правила о порядкѣ и способахъ взиманія таможенными учрежденіями канцелярскаго сбора.

(Собр. узак. 1913 г. № 226, ст. 2205).

§ 1. Канцелярскій сборъ взимается въ доходъ казны во всѣхъ таможенныхъ учрежденіяхъ на основаніяхъ, указанныхъ въ законѣ 30 іюня 1913 года, съ соблюденіемъ нижеслѣдующихъ правилъ.

§ 2. За товары привозные и отпускные, подлежащие оплатѣ пошлиною, канцелярскій сборъ исчисляется одновременно съ выкладкою таможенныхъ пошлинъ (ст. 470 и 671 Уст. Там.) по общей суммѣ пошлинъ за всѣ товары, досмотрѣнные по каждому досмотровому документу.

§ 3. Взиманіе канцелярскаго сбора, когда таковой причитается къ уплатѣ на основаніи закона 30 іюня 1913 г., производится по всѣмъ досмотровымъ документамъ и словеснымъ заявленіямъ.

§ 4. На предметы, выпускаемые лицамъ дипломатическаго и консульскаго званія, безъ уплаты таможенныхъ пошлинъ, канцелярскій сборъ не начисляется.

§ 5. Въ случаѣ полученія товарохранителемъ изъ таможи товара по частямъ, канцелярскій сборъ взимается за весь товаръ полностью при первомъ выпускѣ части сего товара.

§ 6. За товары отпускные, не облагаемые при вывозѣ пошлиною, канцелярскій сборъ исчисляется на основаніи объявленной товароотправителемъ цѣнности товара; цѣнность товара должна быть показываема товароотправителемъ по мѣстнымъ цѣнамъ на данный товаръ.

§ 7. Въ тѣхъ случаяхъ, когда отправители беспошлинныхъ отпускныхъ товаровъ соединяютъ, въ видахъ удобства для себя, въ одной отвозной вѣдомости разныя партіи товаровъ, — канцелярскій сборъ исчисляется съ каждой партіи отдѣльно.

Примѣчаніе. Подъ разными партіями, показываемыми въ одной вѣдомости, надлежитъ признавать такія партіи, которыя принадлежатъ разнымъ лицамъ (п. 1 ст. 653 Уст. Там.), или же хотя и одному лицу, но адресованы въ разныя мѣста (п. 3 ст. 653 Уст. Там.).

§ 8. Канцелярскій сборъ взимается: а) съ товаровъ пошлинныхъ привозныхъ—при выпускѣ товара (ст. 532 Уст. Там.) и б) съ товаровъ отпускныхъ—до отпуска товара за границу (ст. 682 Уст. Там.), а въ таможенныхъ портовыхъ, гдѣ взимается попутный сборъ, не позже сроковъ, установленныхъ на уплату попутнаго сбора.

§ 9. Канцелярскій сборъ уплачивается наличными деньгами; въ таможенныхъ первоклассныхъ, сборъ этотъ можетъ быть уплачиваемъ также изъ суммъ, вносимыхъ торгующими авансомъ въ счетъ пошлинъ и прочихъ сборовъ.

III. Складочный сборъ.

Утвержденныя Мин. Фин. 30 іюня 1913 г. правила о храненіи товаровъ въ таможенныхъ и частныхъ помѣщеніяхъ, о складочномъ сборѣ и о сборѣ за таможенный надзоръ за товарами, хранящимися въ частныхъ помѣщеніяхъ.

(Собр. узак. 1913 г. № 178, ст. 1717).

Г л а в а I.

Постановленія общія.

§ 1. Товары хранятся, въ зависимости отъ ихъ свойствъ, въ таможенныхъ пакгаузахъ, погребахъ, подъ навѣсами или на открытыхъ складочныхъ мѣстахъ, за слѣдующими исключеніями: а) товары жидкіе могутъ, по желанію товарохранителей, храниться въ частныхъ помѣщеніяхъ, но не иначе, какъ по досмотрѣ ихъ (ст. 518 Уст. Там.); б) привозимые крупными партіями для потребностей

фабрично-заводскаго производства ископаемые предметы, сырые матеріалы и т. п. дозволяется, по желанію товарохозяевъ, прямо складывать и хранить въ частныхъ помѣщеніяхъ безъ предварительной выгрузки въ таможднѣ (ст. 519), и в) въ случаѣ недостатка таможенныхъ помѣщеній товары должны быть хранимы въ частныхъ складахъ (ст. 520).

Примѣчаніе. Въ тѣхъ случаяхъ, когда имѣются свободными не вполне подходящія помѣщенія для складки даннаго товара, какъ-то: открытыя площадки для товаровъ пакгаузныхъ или холодныя помѣщенія для товаровъ, требующихъ храненія ихъ въ теплѣ, и т. п., — означенные товары, съ согласія товарохозяина, выраженнаго имъ въ письменной формѣ, могутъ быть, вмѣсто передачи ихъ въ частныя склады, оставлены на храненіи въ указанныхъ выше свободныхъ таможенныхъ помѣщеніяхъ (ст. 517 Уст. Там.).

§ 2. Распредѣленіе товаровъ, подлежащихъ храненію въ таможднѣ, по различнымъ складочнымъ помѣщеніямъ возлагается на пакгаузнаго смотрителя, который руководствуется въ своихъ распоряженіяхъ по сему предмету указаніями управляющаго таможднею, причемъ наблюдается: 1) чтобы товары были направляемы въ складочныя помѣщенія, удовлетворяющія, по своимъ условіямъ, требованію безопаснаго сохраненія даннаго рода предметовъ; 2) чтобы товары, могущіе вызвать вслѣдствіе особыхъ свойствъ своихъ (запахъ и т. п.) порчу другихъ товаровъ, были складываемы отдѣльно, и 3) чтобы легко загорающіяся вещества хранились отдѣльно и при условіяхъ, по возможности, устраняющихъ опасность ихъ воспламененія.

§ 3. При доставкѣ какихъ-либо товаровъ въ тамождню въ такомъ количествѣ, что для складки ихъ въ помѣщеніяхъ таможенныхъ не находится свободнаго мѣста, оныя передаются въ частныя склады. Послѣдніе, для разрѣшенія храненія въ нихъ товаровъ, должны удовлетворять всѣмъ требованіямъ относительно цѣлостнаго и безопаснаго храненія въ нихъ предназначенныхъ въ оныя товары и, впредь до выпуска или полной оплаты пошлиною сложенныхъ въ нихъ предметовъ, должны находиться за замками и пломбами (или печатями), какъ тамождни, такъ и владѣльца склада, съ примѣненіемъ къ нимъ соответствующихъ постановленій, изложенныхъ въ ст.ст. 521, 522, 525, 526, 530 и 531 Уст. Там. Въ этихъ случаяхъ допускается храненіе неоплаченныхъ пошлиною товаровъ въ означенныхъ частныхъ помѣщеніяхъ въ теченіе срока, установленнаго ст. 477 Устава Таможеннаго для храненія таковыхъ же товаровъ въ складахъ таможенныхъ.

§ 4. Товары, указанные въ ст. 519 Уст. Там., могутъ быть передаваемы безъ выгрузки въ таможднѣ въ частныя склады лишь въ томъ случаѣ, когда послѣдніе расположены въ чертѣ того населеннаго мѣста, гдѣ находится тамождня, или хотя бы и не въ этомъ мѣстѣ, но въ мѣстности, близею примыкающей къ мѣсту расположенія тамождни. Въ сихъ случаяхъ товары должны быть препровождаемы съ мѣста выгрузки или подъ таможенными обезпеченіями, или съ установленіемъ такого порядка надзора за перевозкою, который вполне предупредилъ бы возможность сбрасыванія или подмѣна товаровъ во время перевозки. Управляющій таможднею можетъ распорядиться, чтобы при частномъ складѣ впредь до осмотра товаровъ находились досмотрщики.

§ 5. Товары, допущенные къ складкѣ въ частныхъ помѣщеніяхъ за неимѣніемъ мѣста въ таможенныхъ складочныхъ мѣстахъ (ст. 520 Уст. Там.), оставляются и послѣ освобожденія мѣста въ казенныхъ помѣщеніяхъ на хра-

неніи въ помѣщеніяхъ частныхъ впредь до выпуска ихъ, по оплатѣ пошлиною, за исключеніемъ лишь случая, предусмотрѣннаго въ ст. 522 Устава Таможеннаго.

§ 6. Товары, хранящіеся въ частныхъ складахъ (ст.ст. 518, 519 и 520 Уст. Там.), могутъ быть переуступаемы ихъ хозяевами другимъ лицамъ въ общемъ порядкѣ (ст.ст. 362 и 363 Уст. Там.).

§ 7. Товары, оплаченные пошлиною, могутъ быть оставляемы на храненіи въ таможенныхъ помѣщеніяхъ и по истеченіи предѣльнаго срока, установленнаго на оплату ихъ пошлиною (ст. 477 Уст. Тамож.), если для храненія ихъ таможня располагаетъ необходимымъ свободнымъ помѣщеніемъ.

§ 8. Въ случаѣ обнаруженія утраты, убыли или поврежденія находящихся на складѣ товаровъ, немедленно составляется особый актъ, въ коемъ должны быть выяснены причины, вызвавшія означенныя обстоятельства. О сихъ случаяхъ безотлагательно поставляется въ извѣстность товарохозяинъ, если онъ не присутствовалъ при составленіи акта. Актъ подлежитъ представленію на распоряженіе общему присутствію таможни для примѣненія ст.ст. 436, 473, 474, 527 или 530 Уст. Тамож.

§ 9. Всѣ частныя складочныя помѣщенія, наравнѣ съ казенными, состоятъ подъ постояннымъ общимъ наблюденіемъ со стороны пакгаузнаго смотрителя, а также управляющаго таможнею.

§ 10. Для каждаго частнаго складочнаго помѣщенія или нѣсколькихъ, сообразно мѣстнымъ условіямъ и удобству, назначается управляющимъ одинъ изъ исполнительныхъ чиновниковъ завѣдующимъ, который, во всѣхъ дѣйствіяхъ своихъ, руководствуется правилами, преподанными для завѣдующихъ казенными складочными помѣщеніями.

§ 11. Для учета поступающихъ въ частныя помѣщенія товаровъ, кромѣ общей имѣющейся въ таможнѣ пакгаузной книги, ведется въ каждомъ частномъ помѣщеніи еще отдѣльная книга по формѣ, устанавливаемой управляющимъ таможнею.

§ 12. Всѣ пакгаузы и подвалы, въ коихъ хранятся товары, должны постоянно содержаться подъ замками и пломбами таможни, кромѣ времени, когда производится доставка въ оныя, досмотръ, передосмотръ и выпускъ товаровъ, а также, съ дозволенія пакгаузнаго смотрителя, осмотръ досмотрѣнныхъ товаровъ хозяевами и доливка бочекъ съ жидкими товарами. Во все время, въ теченіе коего означенныя помѣщенія остаются открытыми, таможенные чины имѣютъ надзоръ за невнесеніемъ въ оныя и за неудаленіемъ изъ оныхъ безъ надлежащаго контроля какихъ-либо товаровъ. Такой же надзоръ со стороны таможенныхъ чиновъ подлежитъ примѣненію къ товарамъ, хранимымъ подъ навѣсами и на открытыхъ мѣстахъ.

Г л а в а II.

О порядкѣ открытія частныхъ складочныхъ помѣщеній и о передачѣ въ нихъ товаровъ,

§ 13. Желаящій складывать товары въ частномъ складѣ входитъ объ этомъ съ прошеніемъ къ управляющему таможнею, указывая въ ономъ мѣсто нахожденія склада.

§ 14. По полученіи прошенія объ открытіи частнаго склада (§ 13), управляющій назначаетъ контролера или пакгаузнаго смотрителя и одного пакгаузнаго чиновника, которые, въ присутствіи товарохозяина или его повѣреннаго,

подробно осматриваютъ предлагаемое для склада помѣщеніе и удостовѣряются, насколько оно своимъ устройствомъ и прочностью представляетъ гарантію въ цѣлости и сохранности имѣющаго быть въ ономъ сложеннымъ товара.

Примѣчаніе. Если складъ находится въ отдаленіи отъ зданія таможи, то товарохранитель обязанъ доставить средства для поѣздки назначенныхъ для осмотра помѣщенія чиновниковъ туда и обратно.

§ 15. Свидѣтельствовавшіе о результатѣ осмотра помѣщенія дѣлаютъ на прошеніи товарохранителя подробную надпись, съ указаніемъ, если имѣется надобность, тѣхъ частей помѣщенія, которыя требуютъ спеціальнаго обезпеченія.

§ 16. Управляющій, по разсмотрѣніи мнѣнія свидѣтельствовавшихъ, сообразно съ состояніемъ помѣщенія, разрѣшаетъ складку въ немъ товара, или же въ таковой отказывается.

§ 17. Складка недосмотрѣнныхъ товаровъ на открытыхъ площадяхъ можетъ быть допускаема только при тѣхъ условіяхъ: а) если площади обнесены со всѣхъ сторонъ сплошнымъ заборомъ, въ коемъ имѣются ворота, которыя должны быть запираемы на время пріостановки таможенныхъ работъ, съ навѣской таможенныхъ замковъ и пломбъ, и б) если въ обнесенныхъ заборомъ площадяхъ не будутъ храниться какіе-либо другіе товары или предметы.

Примѣчаніе. Въ исключительныхъ случаяхъ, въ зависимости отъ мѣстныхъ условій, товары могутъ храниться также на неогороженныхъ мѣстахъ по особому, въ каждомъ отдѣльномъ случаѣ, разрѣшенію общаго присутствія таможи и съ принятіемъ необходимыхъ мѣръ по охранѣ товара.

§ 18. Если помѣщеніе, по общему своему состоянію представляется удобнымъ для складки въ немъ неоплаченныхъ пошлиною товаровъ, но имѣется лишь сообщеніе съ сосѣдними, не передаваемыми въ вѣдѣніе таможи помѣщеніями, то товарохранитель обязанъ принять признаваемые таможеню необходимыми мѣрами въ отдѣленію отводимаго подъ складку товара помѣщенія отъ остальныхъ помѣщеній, и только послѣ надлежащаго обезпеченія, засвидѣствованнаго на указанномъ въ § 13 прошеніи назначеннымъ для того чиновникомъ и одобреннаго управляющимъ, складка товаровъ разрѣшается.

§ 19. Въ каждомъ частномъ складочномъ помѣщеніи должны быть поставлены товарохранителемъ вѣсы соотвѣтствующіе количеству и роду товаровъ, предполагаемыхъ для складки, а также столъ или конторка съ ящиками за замками, для храненія книгъ, бандеролей и другихъ предметовъ, оставляемыхъ въ складѣ завѣдывающимъ, и необходимыя письменныя принадлежности.

§ 20. По поступленіи частнаго помѣщенія въ вѣдѣніе таможи, къ нему примѣняются тѣ же мѣры внѣшняго обезпеченія и внутренняго порядка, какія установлены для казенныхъ складочныхъ помѣщеній.

§ 21. Въ случаѣ необходимости складки товара въ частномъ помѣщеніи, торгующіе подаютъ о томъ прошеніе, съ указаніемъ въ ономъ товара, подлежащаго складкѣ въ частномъ помѣщеніи, а также свѣдѣній о томъ, въ какой складѣ предполагается помѣстить товаръ. Въмѣсто подачи въ каждомъ отдѣльномъ случаѣ особаго прошенія, товарохранителемъ можетъ быть подано одно общее прошеніе о складкѣ его товаровъ на всю навигацію или на данный годъ. По разсмотрѣніи прошенія управляющій таможеню дѣлаетъ соотвѣтствующее распоряженіе по существу ходатайства, руководствуясь ст.ст. 518, 519 и 520 Уст. Тамож., а также настоящими правилами.

§ 22. При отсутствіи свободнаго мѣста въ казенныхъ складочныхъ помѣщеніяхъ и при неподачѣ товарохозяиномъ прошенія, упомянутаго въ § 21, складка вновь привезенныхъ товаровъ въ тѣ или другіе принадлежащія товаро-хозяину частныя склады, уже принятыя въ вѣдѣніе таможи, производится по распоряженію таможи въ порядкѣ § 2 настоящихъ правилъ.

Г Л А В А III.

О складочномъ сборѣ за товары и багажъ.

§ 23. Съ товаровъ и пассажирскаго багажа, состоящихъ на храненіи въ таможахъ, взимается складочный сборъ на основаніяхъ, указанныхъ въ §§ 24—38. Отъ сего сбора освобождаются ворабельная провизія, предметы, доставляемые къ Высочайшему Двору, къ дипломатическимъ особамъ, для разныхъ государственныхъ учрежденій и ученыхъ и учебныхъ заведеній, а также товары, задержанные по подозрѣнію въ контрабандномъ водвореніи и освобожденные затѣмъ отъ конфискаціи.

§ 24. Складочный сборъ за товары привозные исчисляется за все время нахожденія товара на храненіи со дня производства досмотра, причемъ самый день досмотра въ расчетъ не принимается, но во всякомъ случаѣ не позднѣе, какъ съ послѣдняго дня срока, назначеннаго на представленіе досмотровыхъ документовъ (ст.ст. 392—394 Уст. Там.); при этомъ въ отношеніи товаровъ, привозимыхъ изъ государствъ, пользующихся по трактатамъ правами наибольшаго благопріятствованія, примѣняются, согласно торговому договору съ Германіей, льготные сроки, а именно: съ товаровъ привозныхъ складочный сборъ взимается съ четвертаго дня отъ начала таможеннаго досмотра, причемъ, однако, время бесплатнаго храненія ограничено срокомъ, установленнымъ для каждой таможи на подачу объявленій, увеличеннымъ на три льготныхъ дня.

Примѣчаніе 1. За товары, окончательно выпущенные изъ таможи, сданные желѣзной дорогѣ и погруженные въ вагоны, на которые послѣ погрузки уже наложены пломбы, но которые не были удалены изъ таможеннаго раіона въ день погрузки, складочный сборъ не исчисляется за время послѣ погрузки товаровъ въ вагоны.

Примѣчаніе 2. Въ число подлежащихъ оплатѣ складочнымъ сборомъ дней храненія товара не засчитывается время нахожденія товара въ пробирныхъ и цензурныхъ учрежденіяхъ.

§ 25. Если товаръ ко времени начала исчисленія складочнаго сбора не былъ выгруженъ изъ вагона или парохода, то началомъ для исчисленія сего срока принимается время поступленія товара на складку въ таможду.

§ 26. За товары, назначенные въ аукціонную продажу, складочный сборъ, для опредѣленія цѣны, съ коей товаръ назначается въ продажу (ст. 575 Уст. Тамож.), исчисляется за все время храненія товара въ таможнѣ по день продажи.

§ 27. Товары, проданные таможами съ аукціоннаго торга и не взятые покупателями изъ таможенъ тотчасъ по окончаніи ими расчетовъ по сей продажѣ, облагаются складочнымъ сборомъ со дня ихъ продажи на общемъ основаніи.

§ 28. Складочный сборъ исчисляется съ вѣса товаровъ вмѣстѣ съ тою упаковкою, въ коей оныя поступаютъ въ таможи (ст. 355 Уст. Тамож.); съ

товаровъ, вѣсь коихъ не провѣряется таможенными, складочный сборъ исчисляется сообразно вѣсу, обозначенному въ грузовыхъ документахъ, въ случаѣ же отсутствія въ послѣднихъ указанія на вѣсь таковыхъ товаровъ, вывѣшивается часть, по усмотрѣнiю досматривающихъ, данной партii, и, такимъ образомъ, исчисляется общiй вѣсь ея.

§ 29. Если товаръ, назначенный по документамъ въ пограничную таможенную, въ послѣдствii переотправляется, по требованiю товарохранителя, въ таможенную внутреннюю, то срокъ, для начала оплаты сего товара складочнымъ сборомъ подлежитъ исчисленiю по правиламъ, существующимъ для сего въ соотвѣтственной пограничной таможнѣ, съ исключенiемъ, при исчисленiи складочнаго сбора, времени нахождения товара въ пути при перевозкѣ изъ одной таможни въ другую.

Примѣчанiе. Въ случаѣ перевозки товара изъ таможни съ четырнадцатидневнымъ срокомъ на подачу досмотровыхъ документовъ въ таможню съ меньшимъ срокомъ на ихъ подачу, означенный въ § 29 срокъ исчисляется по правиламъ, установленнымъ для таможни назначенiя.

§ 30. Складочный сборъ взимается въ слѣдующемъ размѣрѣ (считая съ пуда за каждый день складки):

1) за складку на открытыхъ мѣстахъ по $\frac{1}{40}$ коп.,

2) за складку въ пакгаузахъ, погребахъ и подъ навѣсами:

а) съ товаровъ поименованныхъ въ статьяхъ тарифа 2, 4, 7, 9, 11—15, 18—21, 24—29, 31, 32, 35, 38, 43, 45—49, 52, 53, 55—57, 61, 64, 67, 68, 75—78, 87, 88, 110, 112—123, 128—130, 133—137, 143, 145, 148—159, 162—173, 177, 178, 180, 182—189, 192—229—за складку въ пакгаузахъ и погребахъ по $\frac{1}{5}$ коп. и подъ навѣсами— $\frac{1}{6}$ коп.

б) по вѣсѣмъ остальнымъ статьямъ—за складку въ пакгаузахъ и погребахъ—по $\frac{1}{10}$ коп. и подъ навѣсами— $\frac{1}{12}$ коп.

При исчисленiи складочнаго сбора за полные истекшiе мѣсяцы храненiя, взимается складочный сборъ за каждый такой мѣсяць по расчету 30 дней въ мѣсяцѣ.

Примѣчанiе 1. Въ пограничныхъ таможняхъ, кромѣ портовыхъ, указанная въ § 30 ставки складочнаго сбора, примѣняются въ теченiе первой четверти года со времени привоза товара; за храненiе товара въ теченiе второй четверти года ставки повышаются на 10%, за храненiе въ теченiе третьей четверти года на 25% и въ теченiе послѣдующаго времени на 50% противъ размѣровъ, указанныхъ въ § 30; въ таможняхъ портовыхъ и расположенныхъ внутри Имперiи указанная въ § 30 ставки складочнаго сбора примѣняются въ теченiе перваго года складки, въ теченiе втораго увеличивается на 10% и въ теченiе послѣдующаго времени на 25% противъ ставокъ, указанныхъ въ § 30.

Примѣчанiе 2. Въ таможняхъ: Рижской—товары, оставляемые на таможенной пристани, а въ Либавской складываемые на участкѣ Биржевого Комитета, хранятся бесплатно въ теченiе 14 дней, по прошествii же сего срока оплачиваются сборомъ: въ г. Ригѣ—въ пользу города, а въ Либавѣ—въ пользу мѣстнаго Биржевого Комитета, въ слѣдующемъ размѣрѣ съ пуда: за первый мѣсяць по $\frac{1}{4}$ коп., за 2-й по $\frac{1}{2}$ коп. и за 3-й по $\frac{3}{4}$ коп.

Послѣ сего срока товары, въ случаѣ непринятія ихъ товарохозяиномъ, перевозятся, по распоряженію таможи, въ ея помѣщенія и подлежатъ складочному сбору на общемъ основаніи.

§ 31. При исчисленіи складочнаго сбора соблюдаются слѣдующія правила:

1) при вѣсѣ товаровъ болѣе одного пуда не принимается въ расчетъ оказавшееся, сверхъ полныхъ пудовъ, число фунтовъ менѣе двадцати, а двадцать и болѣе фунтовъ считаются за цѣлый пудъ; съ товаровъ, вѣсящихъ менѣе одного пуда, взимается сборъ, какъ за одинъ пудъ.

2) всякія получаемыя при исчисленіи складочнаго сбора дроби копѣекъ въ итогахъ слѣдуетъ считать за цѣлую копѣйку.

§ 32. Складочный сборъ съ товаровъ, обложенныхъ по тарифу пошлиною, взимается при оплатѣ ихъ пошлиною, а съ беспошлинныхъ при выпускѣ изъ таможи, но не позже истеченія срока, установленнаго для храненія въ таможнѣ привозныхъ товаровъ (ст. 477 Уст. Тамож.).

§ 33. Въ таможняxъ, пользующихся правомъ трехлѣтней складки товаровъ, складочный сборъ за товары, не выпущенные изъ таможи, взимается ежегодно по истеченіи каждаго года складки, подлежащаго оплатѣ складочнымъ сборомъ.

§ 34. Товары, кои остаются на складкѣ по оплатѣ пошлиною или же по продажѣ ихъ съ торговъ, а равно товары, остающіеся на складкѣ сверхъ установленныхъ ст. 477 Уст. Тамож. сроковъ (§ 7 настоящихъ правилъ), оплачиваются складочнымъ сборомъ по истеченіи каждаго полугодія.

§ 35. При неуплатѣ складочнаго сбора за товары, обложенные пошлиною, за которые таковая внесена (§ 7), а равно и за товары беспошлинные въ срокъ, установленный для храненія въ таможнѣ товаровъ (въ таможняxъ съ трехлѣтней складкой по истеченіи года), товарохозяину посылается повѣстка объ уплатѣ складочнаго сбора, а буде онъ этого не исполнитъ въ мѣсячный срокъ со дня врученія ему повѣстки, таможня принимаетъ мѣры къ пополненію складочнаго сбора (§ 36).

§ 36. При неуплатѣ складочнаго сбора въ установленный § 33 годичный срокъ за неоплаченные пошлиною товары, хранящіеся въ таможнѣ съ трехлѣтней складкой, товарохозяину посылается повѣстка объ уплатѣ такового, а буде платежа не послѣдуетъ въ теченіе мѣсячнаго срока со дня врученія ему повѣстки, таможня принимаетъ мѣры къ пополненію складочнаго сбора путемъ продажи всего товара, на коемъ сборъ числится, или части его (но не иначе, какъ цѣлыми товарными мѣстами),—если товаръ однородный и допускаетъ возможность выдѣленія части онаго для продажи, или же посредствомъ взысканія складочнаго сбора съ товарохозяина въ безспорномъ порядкѣ; этотъ послѣдній способъ примѣняется въ тѣхъ случаяхъ, когда, по незначительности сбора и значительной стоимости товара, таможня признаетъ, что назначеніе товара или части его въ продажу не оправдывается необходимостью, или же когда таможня найдетъ, что, въ виду малоцѣнности товара или малой его пригодности къ употребленію, при продажѣ товара не будутъ выручены числящіеся на товарѣ платежи.

Примѣчаніе. Если товаръ былъ обращенъ въ продажу на пополненіе числящихся на немъ сборовъ, то взысканіе сихъ сборовъ съ товарохозяина въ безспорномъ порядкѣ, при безуспѣшности торговъ, не допускается. (ст. 588 Уст. Тамож.).

§ 37. Для устранения могущихъ встрѣтиться затрудненій въ выпускѣ изъ таможенъ партіонныхъ товаровъ въ тѣхъ случаяхъ, когда означенные товары, по значительности составляемой ими партіи, не могутъ быть вывезены въ тотъ день, по который онѣ оплачены складочнымъ сборомъ, а посему приказъ на выпускъ товара окажется просроченнымъ по отношенію къ складочному сбору, и дальнѣйшій выпускъ партіи долженъ быть, по необходимости, приостановленъ для исчисленія складочнаго сбора за часть партіи, еще не вывезенную изъ таможни,—разрѣшается: 1) принимать отъ торгующихъ, для обезпеченія своевременной уплаты складочнаго сбора, залогъ наличными деньгами или процентными бумагами на сумму, которую таможня признаетъ достаточною по соображенію съ торговыми оборотами данной фирмы, и 2) разрѣшать лицамъ, представившимъ такіе залого, производить окончательный расчетъ складочнаго сбора за назначенную къ выпуску партію товара тотчасъ по окончаніи вывоза таковой партіи изъ таможни, обращая взиманіе сего дополнительнаго сбора на представленный залогъ лишь въ случаѣ промедленія ими уплатой этого сбора.

Г л а в а І V .

О складочномъ сборѣ въ учрежденіяхъ Кавказскаго инспекторскаго участка.

§ 38. Въ таможенныхъ учрежденіяхъ Кавказскаго инспекторскаго участка взимается складочный сборъ на общихъ основаніяхъ, съ тѣмъ, что для азіатскихъ товаровъ начало для исчисленія складочнаго сбора опредѣляется съ соблюденіемъ сроковъ, указанныхъ въ ст. ст. 392 и 524 Уст. Тамож. и на основаніи постановленій дѣйствующихъ по сему вопросу договоровъ и конвенцій, заключенныхъ съ иностранными государствами.

Г л а в а V .

О складочномъ сборѣ за почтовые посылки и бандероли.

§ 39. Складочный сборъ за храненіе въ таможенныхъ помѣщеніяхъ почтовыхъ посылокъ и бандеролей установленъ на нижеслѣдующихъ основаніяхъ:

а) Единицею обложенія является почтовая посылка и бандероль, независимо отъ вѣса брутто и содержимаго посылки и бандероли.

б) Размѣръ сбора опредѣляется въ 5 коп. съ посылки и бандеролей за каждый день складки.

в) Сборъ исчисляется за все время нахожденія посылокъ и бандеролей на складкѣ въ таможнѣ, съ предоставленіемъ права бесплатнаго храненія ихъ лишь въ теченіе сроковъ, указанныхъ въ § 24.

г) Въ число дней храненія посылокъ и бандеролей въ таможенныхъ учрежденіяхъ не засчитывается время нахожденія ихъ на разсмотрѣніи цензуры или въ пробирномъ учрежденіи

д) Отъ складочнаго сбора освобождаются посылки и бандероли, заключающія въ себѣ предметы, доставляемые къ Высочайшему Двору, къ дипломатическимъ особамъ, для разныхъ государственныхъ учрежденій и ученыхъ и учебныхъ заведеній, и въ тѣхъ случаяхъ, когда пошлина за вложеніе посылки и бандероли не превышаетъ 5 коп. за каждое отправленіе.

е) Складочный сборъ взыскивается въ общемъ порядкѣ при выдачѣ посылокъ и бандеролей по назначенію, въ случаѣ же вывоза таковыхъ обратно



за границу слагается на основаніи ст. 23 Высочайше утвержденных 4 февраля 1912 г. Правиль о пропускѣ изъ-за границы почтовыхъ посылокъ, писемъ и бандерольныхъ отправлений.

Г л а в а VI.

О сборѣ за надзоръ за товарами, хранящимися въ частныхъ помѣщеніяхъ.

§ 40. При разрѣшеніи складки товаровъ въ частныя помѣщенія въ случаяхъ, предусмотрѣнныхъ ст. ст. 518, 519 и 520 Уст. Тамож., взыскивается въ пользу казны, вмѣсто складочнаго, особый сборъ на возмѣщеніе расходовъ казны по установленію таможеннаго надзора за этими товарами на основаніяхъ, указанныхъ въ слѣдующихъ параграфахъ.

§ 41. На возмѣщеніе расходовъ казны по содержанію досмотрщиковъ исчисляется сборъ по числу дней, въ теченіе коихъ фактически имѣли мѣсто командировки досмотрщиковъ для примѣненія надзора за складомъ, и по числу досмотрщиковъ, необходимыхъ для осуществленія означеннаго надзора, по расчету высшаго оклада, присвоеннаго въ данной таможнѣ (ст. 17 Высочайше утвержденного 28 мая 1912 года Учрежденія мѣстнаго таможеннаго управленія; Собр. узак. № 103, ст. 865), считая 360 рабочихъ дней въ году и, сверхъ сего, по 40 к. командировочныхъ денегъ (ст. 71 Уст. Там.) за каждый день командированія досмотрщиковъ. Сборъ этотъ уплачивается по предварительному расчету при разрѣшеніи таможеню складки, или, если таможня признаетъ возможнымъ, по окончаніи командировокъ (при дѣйствиі склада кратковременномъ), или же помѣсячно (въ отношеніи складовъ постоянныхъ).

§ 42. При исчисленіи сбора по § 41 должно быть принимаемо во вниманіе не только число сутокъ, въ теченіе коихъ существовалъ таможенный надзоръ, но и наличное число досмотрщиковъ, коихъ необходимо командировать въ каждый изъ этихъ дней, хотя бы досмотрщики эти несли службу и не цѣлый день.

§ 43. Сборы, установленные ст. 525 Уст. Тамож. и § 41 сихъ правилъ, примѣняются въ предусмотрѣнныхъ въ ст. ст. 518—520 случаяхъ, для какихъ бы таможенныхъ операцій досмотрщики ни были командированы въ частныя склады, со времени поступленія товара въ складъ до выпуска его, за исключеніемъ лишь тѣхъ случаевъ, когда командироваются досмотрщики, которые, съ особаго разрѣшенія Министерства Финансовъ, наняты за счетъ владѣльцевъ частныхъ складовъ.

§ 44. За время сопровожденія товаровъ на частный складъ за досмотрщиковъ взымается сборъ по ст. 71 Уст. Тамож., если за этихъ досмотрщиковъ не былъ исчисленъ сборъ по § 41.

§ 45. Въ тѣхъ случаяхъ, когда съ торгующихъ взымается за досмотрщиковъ сборъ въ размѣрѣ, указанномъ въ ст. 71 Уст. Тамож. (§§ 41 и 44), досмотрщики удовлетворяются суточнымъ довольствіемъ по 40 коп. изъ подлежащихъ кредитовъ по смѣтѣ Департамента Таможенныхъ Сборовъ.

§ 46. На возмѣщеніе издержекъ казны за чиновниковъ, которые командированы въ частныя склады для приѣма товаровъ, досмотра, передосмотра (если послѣдній производится по ходатайству товарохранителя), выпуска и другихъ таможенныхъ формальностей, сборъ исчисляется по числу дней, въ теченіе

коихъ фактически командировки имѣли мѣсто по расчету той суммы, какая причитается за одинъ день занятій командируемымъ чиновникамъ, сообразно присвоенному имъ содержанию, считая 300 рабочихъ дней въ году. Сборъ этотъ вносится въ таможенную по окончаніи командировки; въ отношеніи постоянныхъ складовъ разрѣшается внесеніе командировочныхъ денегъ по истеченіи каждаго мѣсяца.

Примѣчаніе. Въ томъ случаѣ, когда для производства таможенныхъ формальностей надъ хранящимися въ частныхъ складахъ или поступающими въ оныя товарами таможеню можетъ быть командированъ, по ходу дѣла, изъ состава оной старшій или младшій по окладу содержанія чиновникъ, таможенѣ надлежитъ командировать въ частные склады младшаго чиновника.

§ 47. За чиновника, на коего возложено завѣдываніе частными складами (§ 10), взимаются предусмотрѣнные § 46 сборы лишь за то время, когда завѣдующій сими складами чиновникъ принимаетъ участіе въ операціяхъ, предусмотрѣнныхъ въ § 46.

§ 48. При командированіи чиновниковъ и досмотрщиковъ въ одинъ и тотъ же день въ нѣсколько складовъ, сборъ, указанный въ §§ 41 и 46, взыскивается лишь за одинъ день занятій и подлежитъ распредѣленію поровну между всѣми лицами, въ склады коихъ чиновникъ и досмотрщики въ этотъ день были командированы.

§ 49. При командировкахъ таможенныхъ чиновниковъ въ частные склады (§ 46) торгующими уплачиваются, сверхъ сбора въ § 46, проѣздныя деньги въ размѣрѣ 1 руб. 50 к. за посѣщеніе каждаго склада. Если торгующимъ былъ предоставленъ чиновнику необходимый для передвиженія экипажъ, то предусмотрѣнные настоящимъ параграфомъ проѣздныя деньги не взыскиваются.

§ 50. Указанныя въ § 49 проѣздныя деньги, взысканныя съ торгующихъ, выдаются чиновникамъ ежемѣсячно.

§ 51. Командировки чиновниковъ и досмотрщиковъ на принадлежащія городскимъ общественнымъ управленіямъ сельдяные склады на равныхъ основаніяхъ съ частными складами облагаются сборами, предусмотрѣнными въ §§ 40—49.

§ 52. Сборы взимаемые съ торгующихъ на основаніяхъ, указанныхъ въ §§ 41 и 46, зачисляются въ доходъ казны по подлежащимъ подраздѣленіямъ доходной смѣты Департамента Таможенныхъ Сборовъ.

Г л а в а VII.

О складочномъ и командировочномъ сборахъ за товары отпускные.

§ 53. За храненіе отпускныхъ товаровъ въ таможенныхъ помѣщеніяхъ и открытыхъ складочныхъ мѣстахъ взимается складочный сборъ на основаніяхъ, установленныхъ ст. 524 Уст. Там., причемъ означенный сборъ за эти товары взимается въ размѣрѣ половины складочнаго сбора, установленнаго § 30 сихъ правилъ; въ остальныхъ отношеніяхъ къ сему сбору примѣняются постановленія настоящихъ правилъ о складочномъ сборѣ съ товаровъ привозныхъ за исключеніемъ установленныхъ Русско-Германскимъ торговымъ договоромъ льготныхъ дней бесплатнаго храненія привозныхъ товаровъ.

Примѣчаніе. За товары русскіе, обратно привезенные изъ-за границы или прибывшіе заграничнымъ транзитомъ изъ другой русской мѣстности, складочный сборъ взимается на общемъ основаніи съ иностранными товарами.

§ 54. Въ отношеніи частныхъ складовъ для тѣхъ отпускныхъ товаровъ, кои обложены отпускною пошлиною, долженъ быть примѣняемъ такой же порядокъ, какой установленъ для товаровъ привозныхъ, а именно: при отсутствіи помѣщеній таможенныхъ допускается складка означенныхъ товаровъ въ частныхъ помѣщеніяхъ, удовлетворяющихъ требованіямъ удобства и безопасности въ таможенномъ отношеніи, при условіи уплаты товароозяиномъ установленныхъ сборовъ за командированіе чиновниковъ и досмотрщиковъ въ частные склады для товаровъ привозныхъ.

Г Л А В А VIII.

О складочномъ сборѣ за товары, перевозимые каботажемъ.

§ 55. За храненіе каботажныхъ товаровъ въ таможенныхъ помѣщеніяхъ и открытыхъ складочныхъ мѣстахъ взимается складочный сборъ въ томъ же размѣрѣ и на тѣхъ же основаніяхъ, какъ и за товары привозные, причемъ въ портѣ отправленія разрѣшается бесплатное храненіе ихъ въ теченіе трехъ дней, а въ портѣ назначенія въ теченіе срока, установленнаго ст. 524 Уст. Тамож. для товаровъ привозныхъ.

IV. Попудный сборъ.

Извлеченіе изъ Устава Торговаго.

(Сводъ Законовъ, т. XI, ч. 2, по Прод.).

653⁸. Въ портахъ: Азовѣ, Аккерманѣ, Анапѣ, Архангельскѣ, Астрахани, Баку, Батумѣ, Бердянскѣ, Варваровской пристани, Виндавѣ, Владивостокѣ, Геническѣ, Евпаторіи, Ейскѣ, Измаилѣ, Керчи, Килии, Красноводскѣ, Либавѣ, Мариуполѣ, Нарвѣ, Нахичевани, Николаевѣ, Новороссійскѣ, Одессѣ, Перновѣ, Петровскѣ, Поті, Ревелѣ, Ригѣ, Рени, Ростовѣ-на-Дону, С.-Петербургѣ, Севастополѣ, Сухумѣ, Таганрогѣ, Темрюкѣ, Херсонѣ, Ялтѣ и Теодосіи и въ станицахъ: Гниловской и Таманской установленъ попудный сборъ, со всѣхъ моремъ привозимыхъ къ нимъ и отвозимыхъ изъ нихъ товаровъ, на основаніи слѣдующихъ (653⁹—653¹³) статей.

653⁹. Съ товаровъ, привозимыхъ изъ-за границы и отвозимыхъ за границу, попудный сборъ взимается въ размѣрѣ:

1) *одной четверти копѣйки* съ пуда—хлѣбныхъ грузовъ, сѣна, соломы, удобрительныхъ веществъ всякихъ, глинь (кромѣ красильныхъ), мѣла, извести, гипса, цемента и алебаstra, камней недрагоцѣнныхъ (кромѣ мрамора), каменнаго угля, кокса, нефти сырой, нефтяныхъ остатковъ, руды, шлаковъ желѣзныхъ, кирпича обыкновеннаго, соли и дровъ;

2) *полукопѣйки* съ пуда—сѣмянъ всякихъ, льна, пеньки, пакли, выжи-

мовъ; муки, крупы, лѣсныхъ матеріаловъ (кромѣ деревъ цѣнныхъ породъ) и гудрона.

3) *одной копѣйки* съ пуда—всѣхъ остальныхъ товаровъ.

653¹⁰. Съ товаровъ, перевозимыхъ изъ одного русскаго порта въ другой, попудный сборъ взимается въ размѣрѣ *одной трети* указанныхъ въ предшешей (653⁹) статьѣ ставокъ.

Примѣчаніе. Грузы въ каботажной перевозкѣ подлежатъ оплатѣ попуднымъ сборомъ только въ портахъ отправленія и назначенія, въ транзитныхъ же портахъ эти грузы, при временной ихъ выгрузкѣ, для дальнѣйшаго отправленія моремъ въ каботажной же перевозкѣ, отъ оплаты означеннымъ сборомъ освобождаются.

653¹¹. Попудному сбору не подлежатъ: 1) грузы, перевозимые въ предѣлахъ портовыхъ водъ, 2) специально военные грузы, 3) каменный уголь, перевозимый для надобностей морского и военнаго вѣдомствъ, 4) камень дикій, и 5) соль, привозимая въ порты Балтійскаго моря изъ Чернаго и Азовскаго морей.

653¹². Попудный сборъ взимается съ товаровъ, по количеству, показанному въ грузовыхъ документахъ, безъ провѣрки ихъ вѣса.

653¹³. Министру Торговли и Промышленности, по соглашенію съ Министромъ Финансовъ, предоставляется малоцѣнные товары относить къ низшимъ размѣрамъ обложенія, опредѣлять ставки сбора съ сихъ товаровъ въ размѣрѣ *менѣ одной четверти копѣйки* съ пуда, а также совершенно освобождать ихъ отъ сего сбора.

Глава II утвержденной Мин. Финансовъ 14 декабря 1912 г. инструкціи по взиманію таможенными учрежденіями въ портахъ корабельнаго и попуднаго сборовъ.

(Собр. узак. 1913 г., № 10 ст. 60).

§ 41. Попудный сборъ, установленный ст.ст. 653⁸—653¹³ Уст. Торг. по продолженію 1906 года (Сводъ Законовъ т. XI ч. 2), взимается таможенными учрежденіями на основаніяхъ, указанныхъ въ означенныхъ статьяхъ устава и въ настоящей инструкціи.

Примѣчаніе. Сборъ съ товаровъ, привозимыхъ и вывозимыхъ въ Нахичевань на Дону и Азовъ, взимается Ростовскою таможенною, вѣдѣнію коей подлежатъ означенные порты въ таможенномъ отношеніи. Сборъ съ товаровъ, нагружаемыхъ и выгружаемыхъ въ станицѣ Гниловской, взимается Ростовскою таможенною, а съ нагружаемыхъ и выгружаемыхъ на Варваровской пристани—Нивалаевскою таможенною.

§ 42. Со всѣхъ товаровъ, привозимыхъ и отвозимыхъ моремъ въ заграничномъ, каботажномъ и прибрежномъ плаваніяхъ, въ портахъ, поименованныхъ въ статьѣ 653⁸ Устава Торговаго по продолженію 1906 года, за исключеніями, указанными въ § 44 настоящей инструкціи, попудный сборъ взимается въ размѣрахъ, установленныхъ ст. 653⁹ того же Устава.

Примѣчаніе. Въ тѣхъ случаяхъ, когда въ товарномъ мѣстѣ будутъ находиться предметы, подлежащіе поудному сбору въ различномъ размѣрѣ, сборъ сей взимается по высшей изъ ставокъ, соответствующихъ этимъ товарамъ.

§ 43. Грузы въ каботажной перевозкѣ подлежатъ оплатѣ поуднымъ сборомъ только въ портахъ отправленія и назначенія, въ транзитныхъ же (въ промежуточныхъ) портахъ эти грузы, при временной ихъ выгрузкѣ для дальнѣйшаго отправленія моремъ въ каботажной же перевозкѣ, отъ платы означеннымъ сборомъ освобождаются.

Примѣчаніе. Когда и въ портѣ отправленія и въ портѣ назначенія товаровъ поудный сборъ не подлежитъ взысканію, то въ промежуточномъ портѣ, въ коемъ установленъ по закону поудный сборъ, перегружаемые съ судна на судно безъ выгрузки на берегъ транзитные товары подлежатъ обложенію поуднымъ сборомъ лишь за вывозъ, а выгружаемые на берегъ, подлежатъ оплатѣ поуднымъ сборомъ какъ за привозъ, такъ и за вывозъ.

§ 44. Поудному сбору не подлежатъ: а) грузы, перевозимые въ предѣлахъ портовыхъ водъ; б) специально военные грузы согласно прилагаемому списку; в) каменный уголь, коксъ и брикеты, перевозимые для надобностей морского и военнаго вѣдомствъ, а также привозимые сими вѣдомствами изъ-за границы; г) камень дикій безъ всякой отдѣлки, не употребляемый въ фабричномъ и заводскомъ дѣлѣ; д) соль, перевозимая большимъ каботажемъ въ Черноморско-Балтійскомъ сообщеніи, но не въ тѣхъ случаяхъ, когда соль вывозится изъ нашихъ южныхъ портовъ въ какіе-либо иностранные порты на Балтійскомъ морѣ; е) товары, привозимые въ порты по внутреннимъ воднымъ путямъ, а равно вывозимые изъ портовъ по тѣмъ же путямъ; ж) грузы, отправляемые безъ выгрузки или перегрузки въ портѣ за границу обратно и въ какой-либо русскій портъ (но не внутрь края по внутреннимъ сообщеніямъ) на тѣхъ же судахъ, на коихъ они привезены; з) пассажирскій багажъ, т. е. пассажирскія вещи, бывшія въ употребленіи и находящіяся при пассажирахъ; и) предметы, выпускаемые лицамъ дипломатическаго и консульскаго званія безъ уплаты таможенныхъ пошлинъ; к) товары и предметы, пересылаемые почтою; л) корабельная провизія, припасы и принадлежности; м) песокъ и земля, привозимые на судахъ въ видѣ баласта; н) товары, вывозимые или отправляемые въ количествѣ менѣе 4 пудовъ, а равно такіе, съ коихъ будетъ причитаться поуднаго сбора менѣе 1 копѣйки; о) суда, за исключеніемъ случаевъ, когда они привозятся въ видѣ груза на палубѣ другого судна или въ разобранномъ видѣ, погруженными въ трюмъ; п) грузы, привозимые по льду въ приморскіе порты на саняхъ или телѣгахъ, во время замерзанія воды; р) грузы, которые будутъ доставлены по случаю аварии, бури на морѣ, туманѣ и др. причинъ не въ порты назначенія и затѣмъ будутъ вывезены моремъ обратно для слѣдованія въ портъ, куда первоначально были назначены, но при условіи, чтобы всѣ эти причины были удостовѣрены шкиперомъ судна записью въ шканечномъ журналѣ, выписка изъ котораго въ указанныхъ случаяхъ должна быть представлена шкиперомъ въ таможеню за его подписью; с) привозимые въ приморскіе порты для надобностей портовыхъ работъ грузы камня, песка, цемента, лѣсного матеріала, топлива (каменнаго и древеснаго угля, мазута и дровъ), смазочныхъ, обтирочныхъ и освѣтительныхъ матеріаловъ, механическихъ издѣлій, какъ-то:

якорей, болтовъ и проч. въ тѣхъ случаяхъ, когда доставка означенныхъ матеріаловъ въ портъ производится хозяйственнымъ способомъ по непосредственнымъ распоряженіямъ чиновъ Министерства Торговли и Промышленности, и т) грузы, привозимые и отвозимые судами прибрежнаго плаванія менѣе 10 ластовъ вмѣстимостью.

Примѣчаніе. Въ качествѣ корабельной потребности можетъ быть освобожденъ отъ попуднаго сбора лишь уголь, погруженный въ угольные ящики; уголь же, помѣщенный въ трюмныя пространства, служащія для погрузки товаровъ, подлежитъ оплатѣ попуднымъ сборомъ на общемъ основаніи.

§ 45. Попудный сборъ взимается съ вѣса брутто товаровъ, по количеству, показанному въ грузовыхъ документахъ, безъ провѣрки ихъ вѣса собственно для исчисленія сего сбора; если же вѣсъ товаровъ подвергается провѣркѣ въ таможенныхъ учрежденіяхъ для исчисленія ввозныхъ или отпускныхъ пошлинъ, выдачи преміи и т. п., то попудный сборъ взимается по провѣренному таможенными учрежденіями вѣсу.

§ 46. Товары, подлежащія отправкѣ изъ портовъ, указанныхъ въ статьѣ 653⁸ Уст. Торг. по прод. 1906 г. и перегружаемые съ подвозныхъ судовъ на суда, стоящія какъ въ портѣ, такъ и на рейдѣ, подлежатъ оплатѣ попуднымъ сборомъ на общемъ основаніи, причѣмъ сборъ этотъ взимается только за отходъ въ размѣрѣ, установленномъ ст.ст. 653⁹ и 653¹⁰ того же Устава, смотря по назначенію сихъ товаровъ за границу или въ русской портъ.

§ 47. Товары, разъ оплаченные попуднымъ сборомъ при выгрузкѣ или перегрузкѣ ихъ (§ 46) въ какомъ либо портѣ и направляемые въ другой русской портъ, не подвергаются въ послѣднемъ вторичной оплатѣ онымъ ни за приходъ, ни за отпускъ, въ случаѣ, если товары эти подвергаются въ послѣднемъ только перегрузкѣ на другое судно, безъ выгрузки на берегъ. Но если такіе товары были оплачены въ первомъ портѣ попуднымъ сборомъ въ размѣрѣ, установленномъ для грузовъ каботажныхъ, а по перегрузкѣ въ другомъ портѣ будутъ направлены за границу, то оныя подвергаются въ послѣднемъ портѣ довысканію въ размѣрѣ разницы между уплаченнымъ за нихъ попуднымъ сборомъ и тѣмъ, коему они подлежатъ при вывозѣ за границу.

Примѣчаніе. Если товары, оплаченные въ портѣ первоначальной погрузки или перегрузки (§ 46) попуднымъ сборомъ въ размѣрѣ, установленномъ для грузовъ отпускаемыхъ за границу, по прибытіи въ другой русской портъ будутъ подвергнуты въ послѣднемъ не перегрузкѣ въ отправляемая за границу суда, а выгрузкѣ на берегъ, то разница между попуднымъ сборомъ, взысканнымъ съ нихъ по ставкамъ, назначеннымъ для грузовъ экспортныхъ, и тѣмъ, коему они подлежатъ за перевозку изъ одного русскаго порта въ другой, не подлежитъ возвращенію, кромѣ тѣхъ случаевъ, когда такое измѣненіе было вызвано непреодолимою силою (*force majeure*). Это обстоятельство должно быть удостовѣрено путемъ представленія морскаго протеста или свидѣтельства портоваго начальства.

§ 48. Привозимые изъ-за границы къ порту товары, подвергаемые перегрузкѣ на другія суда, хотя бы и внѣ предѣловъ портовыхъ водъ, для дальнѣйшей перевозки за границу или же въ другіе русскіе порты, подлежатъ въ семъ портѣ попудному сбору какъ за привозъ, такъ и за отвозъ (по ст. 653⁸

или 653¹⁰ Уст. Торговаго, по прод. 1906 г.); по привозѣ въ другой русскій портъ, сіи товары подвергаются въ ономъ оплатѣ попуднымъ сборомъ въ размѣрѣ, установленномъ ст. 653¹⁰ помянутаго устава.

Примѣчаніе. Товары, адресованные изъ-за границы въ Ростовскій на Дону портъ и перегружаемые, вслѣдствіе мелководности сего порта, на Таганрогскомъ рейдѣ на подгрузочныя суда, подлежатъ оплатѣ попуднымъ сборомъ только за привозъ, т. е. въ размѣрѣ, установленномъ ст. 653⁹ Устава Торговаго по продолженію 1906 года.

§ 49. Товары, привозимые въ портъ и отправляемые изъ онаго по внутреннимъ водамъ, по перегрузкѣ въ другія суда или на томъ же суднѣ, на коемъ оныя были доставлены къ порту, подлежатъ оплатѣ попуднымъ сборомъ только за привозъ.

§ 50. За всѣ товары, привозимые изъ-за границы моремъ, попудный сборъ исчисляется одновременно съ исчисленіемъ пошлинъ и другихъ казенныхъ сборовъ и взимается съ товарохозяина полностью при первомъ платежѣ пошлинъ или другихъ сборовъ за данную партію или за часть оной.

§ 51. За всѣ товары, которые назначены по коносаментамъ къ отправкѣ транзитомъ безъ досмотра внутрь Имперіи, попудный сборъ взимается съ агентовъ перевозочнаго предпріятія по платежнымъ листамъ, въ коихъ должны быть показаны №№ коносаментовъ на данную партію, согласно нумераціи грузовой росписи и № послѣдней.

§ 52. За товары, кои хотя и назначены въ данный портъ, но вслѣдствіе поданныхъ прошеній отправляются безъ досмотра и безъ подачи объявленія транзитомъ внутрь Имперіи, попудный сборъ исчисляется по дубликатнымъ коносаментамъ или по платежнымъ листамъ (§ 51) и вносится по этимъ же документамъ полностью въ кассу портовой таможни, черезъ которую товаръ ввезенъ въ Россію.

Примѣчаніе. Если при досмотрѣ привозныхъ товаровъ окажется, что по своему качеству и вѣсу оныя подлежатъ взысканію попуднаго сбора въ большемъ размѣрѣ противъ исчисленія по показаніямъ грузовыхъ документовъ, внутренняя таможня сообщаетъ о томъ портовой таможнѣ, чрезъ которую товаръ былъ ввезенъ въ Россію, для взысканія недобора съ лица, коимъ, согласно §§ 51 и 52, попудный сборъ былъ уплаченъ.

§ 53. За всѣ русскіе товары, вывозимые моремъ за границу, а равно и въ восточные порты Имперіи, попудный сборъ исчисляется по коносаментамъ и манифестамъ на погрузку товаровъ, обязательно представляемымъ въ таможню не позднѣе 5 дней послѣ отхода судна и подлежитъ внесенію въ кассу таможни товароотправителемъ не позднѣе 10 дней по исчисленію его. Если товароотправитель болѣе двухъ разъ нарушилъ означенные выше сроки какъ по представленію коносаментовъ и манифестовъ, такъ и по уплатѣ сбора, то общему присутствію таможни предоставляется требовать отъ него внесенія въ обезпеченіе уплаты сихъ денегъ залога, размѣръ коего опредѣляется въ зависимости отъ оборотовъ его по отпускной торговлѣ, а въ случаѣ невзноса товароотправителемъ залога, потребовать, чтобы отправляемые имъ товары не допускались къ погрузкѣ или перегрузкѣ на суда для отпуска изъ порта до уплаты или обезпеченія сего сбора.

Примѣчаніе 1. При представленіи въ таможенную коносаментовъ на лѣсные матеріалы, на самомъ коносаментѣ или въ отдѣльномъ приложеніи къ нему должно быть обозначено кубическое содержаніе груза, съ переводомъ его на вѣсовые единицы согласно прилагаемой при семъ таблицѣ, причемъ основными данными для начисленія попуднаго сбора съ лѣсныхъ товаровъ почитаются мѣры объема и поштучное обозначеніе.

Примѣчаніе 2. Съ товароотправителей, замѣченныхъ въ неправильномъ показаніи или исчисленіи вѣса товаровъ, общимъ присутствіемъ таможенъ предоставляется требовать въ обезпеченіе поступленія попуднаго сбора залогъ, размѣръ коего опредѣляется сими присутствіями въ зависимости отъ оборотовъ по отпускной торговлѣ, а въ случаѣ отказа внести этотъ залогъ, не допускать къ погрузкѣ отправляемые ими товары до уплаты или обезпеченія сего сбора.

§ 54. За всѣ русскіе товары, подлежащіе при вывозѣ за границу оплатѣ попуднымъ сборомъ, попудный сборъ исчисляется одновременно съ исчисленіемъ пошлинъ и другихъ сборовъ, каковыя сборы вносятся полностью, вмѣстѣ съ пошлиною, въ кассу таможенъ, по досмотровымъ документамъ, выдаваемымъ на погрузку пошлинныхъ отпускныхъ товаровъ.

§ 55. За иностранныя товары, выгруженные въ портѣ, но назначенныя къ вывозу обратно за границу безъ досмотра, попудный сборъ исчисляется за привозъ и отвозъ (если таковой производится моремъ, а не сухопутно по желѣзной дорогѣ) по заявленіямъ, выдаваемымъ на обратный вывозъ этихъ товаровъ.

§ 56. За иностранныя товары, выгружаемые въ портѣ, и, по досмотрѣ въ таможенѣ, назначенныя къ обратному вывозу за границу моремъ, попудный сборъ исчисляется по досмотровымъ документамъ за привозъ и отвозъ вмѣстѣ съ исчисленіемъ складочнаго и другихъ сборовъ, и взыскивается передъ выдачей приказа на обратный вывозъ товара за границу.

§ 57. При отвозѣ изъ порта товаровъ въ русскіе порты, на другихъ моряхъ лежащіе, предоставляется отправлять товары безъ немедленной уплаты попуднаго сбора, но съ тѣмъ, чтобы этотъ сборъ уплачивался агентами пароходныхъ предпріятій не позднѣе 10 дней послѣ исчисленія онаго. Самый сборъ исчисляется таможеней по каждой фактурѣ. При неуплатѣ означенныхъ денегъ въ установленный срокъ, таковыя взыскиваются въ порядкѣ безспорныхъ взысканій.

§ 58. Въ тѣхъ, предусмотрѣнныхъ § 57 случаяхъ, когда товары вывозятся шкиперомъ безъ содѣйствія постоянного агента, сборъ взыскивается по погрузочнымъ документамъ, подаваемымъ на погрузку въ судно русскіихъ товаровъ, и взымается вмѣстѣ съ канцелярскимъ сборомъ.

§ 59. При привозѣ изъ русскіихъ портовъ заграничнымъ морскимъ путемъ русскіихъ товаровъ, разрѣшается пропускъ этихъ товаровъ безъ немедленной уплаты попуднаго сбора, съ тѣмъ, чтобы сборъ уплачивался агентами пароходныхъ обществъ, совершающихъ рейсы между портами на различныхъ моряхъ, не позднѣе 10 дней послѣ вывоза товара; самый сборъ исчисляется по каждой фактурѣ. При неуплатѣ означенныхъ денегъ въ установленный срокъ, таковыя взыскиваются въ порядкѣ безспорныхъ взысканій.

§ 60. При привозѣ товаровъ въ тѣхъ предусмотрѣнныхъ въ § 59 случаяхъ, когда шкиперъ судна является адресатомъ парохода и товаровъ, попуд-

ный сборъ исчисляется по фактурамъ или вѣдомостямъ, а въ случаѣ подачи на эти товары особыхъ объявленій или представленія особыхъ фактуръ на имя отдѣльныхъ адресатовъ, поудный сборъ исчисляется по этимъ документамъ и взыскивается таможеню, въ первомъ случаѣ со шкипера, а въ послѣднемъ—съ адресата.

§ 61. Попудный сборъ съ товаровъ, перевозимыхъ изъ одного русскаго порта, въ коемъ примѣняются поудные сборы, въ другой такой же портъ, взимается по билетамъ (реестрамъ) на каботажные грузы,—въ портѣ отправленія—съ товароотправителя или судовщика, а въ портѣ прибытія—съ судовщика или товарополучателя. Согласно желанію плательщика, означенные сборы могутъ быть взыскиваемы въ портѣ отправленія какъ за вывозъ, такъ и за привозъ одновременно; въ такихъ случаяхъ, таможня отправленія отмѣчаетъ на означенныхъ документахъ объ уплатѣ сего сбора въ двойномъ размѣрѣ, таможня же назначенія не взыскиваетъ сего сбора. Въ случаѣ нежеланія плательщика уплатить въ таможнѣ отправленія поудный сборъ какъ за отходъ, такъ и за приходъ, каботажные билеты (реестры) составляются въ двухъ экземплярахъ, изъ коихъ по первому—сей сборъ взыскивается въ портѣ отправленія, а самый экземпляръ билета оставляется въ таможнѣ и прилагается къ контрольной отчетности, по второму же экземпляру сей сборъ взимается въ таможнѣ прибытія судна.

§ 62. При отправкахъ товара изъ русскаго порта, въ коемъ примѣняется поудный сборъ, въ другой, на томъ же морѣ лежащій, на который сей сборъ не распространяется, поудный сборъ за вывозъ взимается съ товароотправителя или шкипера, по каботажному билету (реестру).

§ 63. При привозѣ товаровъ изъ русскаго порта, въ которомъ не примѣняется поудный сборъ, въ портъ, въ коемъ производится взиманіе онаго, сей сборъ за привозъ взимается со шкипера или товарополучателя, по каботажному билету (реестру).

§ 64. Срокъ для уплаты поуднаго сбора въ случаяхъ, указанныхъ въ §§ 61 и 62, собственно за отпускъ товаровъ, назначается 10-дневный со времени отхода судна. При неуплатѣ сбора въ сей срокъ, Общему Присутствію таможни предоставляется потребовать, чтобы товары, принадлежащіе отправителю, за отправленные коимъ грузы сей сборъ не былъ уплаченъ въ срокъ, разрѣшались впредь къ отпуску отъ порта лишь по уплатѣ поуднаго сбора.

Примѣчаніе 1. За грузы, перевозимые въ предѣлахъ одного моря на срочныхъ пароходахъ, поудный сборъ можетъ быть уплачиваемъ агентами пароходнаго предпріятія одновременно за нѣсколько случаевъ прихода и отхода пароходовъ, однажды за каждый истекшій мѣсяць.

Примѣчаніе 2. Попудный сборъ съ товаровъ, привозимыхъ на судахъ малаго каботажа, взимается въ теченіе времени стоянки судна въ портѣ, но во всякомъ случаѣ не позже 10-дневнаго срока со дня прихода, при условіи, если шкиперомъ судна будетъ дано обязательство таможнѣ въ платежѣ сего сбора и если таможня признаетъ таковое обязательство достаточнымъ; въ противномъ же случаѣ причитающійся сборъ долженъ быть обезпеченъ соотвѣтствующимъ залогомъ.

§ 65. При приходѣ въ портъ, въ коемъ примѣняется поудный сборъ, судовъ прибрежнаго плаванія, поудный сборъ взимается, смотря по мѣстнымъ

условіямъ: или 1) при самомъ приходѣ судна или при пропускѣ черезъ бранд-вахты (гдѣ оныя имѣются) по особымъ билетамъ, вырѣзываемымъ изъ книги съ талонными корешками, причемъ родъ и количество товара исчисляется на основаніи показаній, имѣющихся на билетахъ, свидѣтельствахъ или паспортахъ (на финляндскія суда), предъявляемыхъ судовщиками, если въ сихъ документахъ имѣются таковыя свѣдѣнія; въ противномъ случаѣ вѣсь опредѣляется самимъ чиновникомъ по приблизительному расчету сообразно роду товаровъ, размѣрамъ и емкости судовъ; по окончаніи выгрузки прибрежнаго судна корабельный чиновникъ, въ случаѣ пріема судномъ товаровъ для отвоза изъ порта, записываетъ родъ и количество послѣднихъ на томъ же билетѣ, каковыя свѣдѣнія служатъ для исчисленія сбора съ отвозимыхъ товаровъ, или же 2) одновременно за привозъ и отвозъ послѣ выгрузки товара, при отпускѣ судна, по грузовымъ документамъ и аттестациямъ завѣдывающихъ грузовыми районами таможенныхъ чиновниковъ.

Приложеніе № 4, къ § 44, п. 5.

Списокъ специально военныхъ грузовъ, неподлежащихъ попудному сбору.

- 1) Пушки, снаряды, станки, лафеты, пулеметы, огнестрѣльное и холодное оружіе и принадлежности къ нимъ.
- 2) Мины и части къ нимъ, минные аппараты и пр., а также предметы и инструменты, предназначенные для ухода и пользованія ими. Предметы для подрывныхъ партій.
- 3) Воздушные шары, дирижабли, аэропланы и пр., а также необходимые для ихъ конструкціи и пользованія приборы и инструменты.
- 4) Броня и башенныя установки со всѣми принадлежностями.
- 5) Сѣтевыя загражденія.
- 6) Порохъ, взрывчатыя вещества, патроны, гильзы, зарядные и патронные ящики.

Приложеніе № 5, къ примѣчанію 1, § 53.

Т А Б Л И Ц А

для исчисленія вѣса въ пудахъ лѣсныхъ матеріаловъ путемъ умноженія числа кубическихъ футовъ на 0,9.

(Измѣнена согласно распоряженію Мин. Фин. 18 сент. 1913 г., с. у. 1913 г. № 235).

Всѣ безъ исключенія лѣсные матеріалы должны быть показываемы въ коносаментгахъ въ мѣрахъ объема (стандартахъ, куб. саженьяхъ, лодахъ или футахъ): кромѣ слиперовъ, жердей, саксонскихъ шпаль, пропсовъ, голландскихъ брусевъ и мурлатовъ, которые могутъ быть показываемы также поштучно, при непремѣнномъ условіи подраздѣленія ихъ по длинѣ и толщинѣ.

Для исчисления вѣсовыхъ единицъ принимается къ руководству нижеслѣдующая таблица:

I.

Балансы, кряжи, пропсы, жерди, шесты, дрова, обрубки расколотые и плашки:

1 готенбургск. станд.	180 куб. фут.	100 куб. ф. мѣры безъ пустотъ	90 пуд.
1 куб. саж. $6 \times 6 \times 6 = 216$	»	» 130 » » » »	117 »
1 куб. саж. $7 \times 7 \times 7 = 343$	»	» 200 » » » »	180 »

Тульть 216 пог. фут. голландской мѣры при толщинѣ 11 дм. голл. въ верхнемъ отрубѣ или 132,5 куб. фут. англ. мѣры. За каждый дюймъ большей толщины прибавляется 20% съ 216, а за каждый дюймъ меньшей толщины скидывается 17% съ 216.

II.

При показанныхъ въ коносаментахъ сортаментахъ лѣса поштучно для опредѣленія объема принимается нижеслѣдующая таблица.

1 слиперъ	$10 \times 10''$	8 11/12'	содержитъ	5,70 куб. фут.
» »	$12 \times 12''$	8 11/12'	»	8,65 » »
» »	$9 \times 9''$	8 11/12'	»	4,75 » »
» »	$10 \times 10''$	5 11/12'	»	3,80 » »
» »	$9 \times 9''$	5 11/12'	»	3,20 » »
» »	$8 \times 8''$	7 11/12'	»	3,30 » »
» »	$8 \times 8''$	5 11/12'	»	2,45 куб. фут.
» »	$10 \times 6''$	8 11/12'	» райланд.	3,75 » »
» »	$16 \times 26''$	270 с/м	»	» »
» »	$10 \times 6''$	8 11/12'	содержитъ	англ. 3,40 куб. фут.
» »	$15 \times 25''$	270 с/м	»	» »
» »	$5\frac{1}{2} \times 9\frac{1}{2}''$	8'2''	»	2,65 » »
» »	$14 \times 24''$	250 с/м	»	» »
» »	$6 \times 9''$	8 11/12'	»	3,10 » »
» »	$15 \times 23''$	270 с/м	»	» »
» »	$8 \times 6''$	7 11/12'	»	2,50 » »
» »	$8 \times 6''$	5 11/12'	»	1,87 » »
» » погон. амстерд. футъ голл. брус.				0,90 » »
» » англійск. футъ 11×11 мурл.				0,75 » »
» » » » 10×10 »				0,65 » »

Саксонскія шпалы.

16 с/м \times 20 с/м длин. 270 с/м.	— 0,1025 куб. мет.	— 3,40 куб. фут.
» » » » » 250 »	— 0,09375 »	— 3,25 » »

III.

Пропсы, считая на 1 куб. саж. $6 \times 6 \times 6$ фут.

толщиною 3	вершка	и	длин.	22 ф.	45	штувъ.
»	3 ^{1/2}	»	»	»	»	38 »
»	4	»	»	»	»	31 »
»	3	»	»	28	»	30 »
»	3 ^{1/2}	»	»	»	»	25 »
»	4	»	»	»	»	22 »

IV.

Жерди, считая въ стандартѣ въ 1 куб. саж. $6 \times 6 \times 6$

длина	22 ф.	70 шт.	90 шт.
»	28 »	50 »	65 »
»	35 »	30 »	40 »
»	42 »	20 »	26 »
»	45 »	15 »	30 »
»	50 »	10 »	13 »

V.

Для исчисленія вѣсовыхъ единицъ прочихъ сортаментовъ всѣхъ остальныхъ лѣсныхъ матеріаловъ, впредь до измѣненія, принимается къ руководству слѣдующая таблица, считая 1 куб. футъ равнымъ 0,9 пуд.

1 куб. саж. $6 \times 6 \times 6$	216 куб. ф.	200 пуд.
1 » » $7 \times 7 \times 7$	343 » »	310 »
1 станд.	165 » »	150 »
1 лодъ	50 » »	45 »

Разные сборы, пени и штрафы.

I. Почтовые сборы.

Извлечение из Сборника постановлений по почтовой части, изд. 1909 г.

Ст. 691. Получаемыя изъ-за границы маловѣсныя посылки *) выдаются безъ взысканія почтовыхъ сборовъ за пересылку, за исключеніемъ случаевъ предварительной ихъ досылки.

Ст. 692. Получаемыя изъ-за границы обыкновенныя посылки *), вовсе неоплаченныя или не вполне оплаченныя отправителемъ за пересылку, выдаются получателю со взысканіемъ недостающихъ почтовыхъ сборовъ по курсу: 5 сантимовъ или 4 германскіе пфеннига или 5 австрійскихъ геллеровъ = 2 копѣйки.

Ст. 699. Плата за доставку на домъ получаемыхъ изъ-за границы маловѣсныхъ посылокъ опредѣляется въ размѣрѣ 10 коп. за каждую посылку, а за обыкновенныя посылки въ размѣрѣ 20 коп. съ каждой посылки.

Ст. 703. За храненіе въ почтовыхъ учрежденіяхъ адресованныхъ изъ-за границы посылокъ, маловѣсныхъ и обыкновенныхъ, съ получателя взимается при выдачѣ посылки особая плата въ размѣрѣ 5 коп. съ каждой посылки за каждый день храненія, считая въ томъ числѣ и день выдачи посылки.

Начисленіе указанной платы за храненіе начинается по истеченіи 7 дней со дня врученія адресату вторичной повѣстки.

Въ тѣхъ мѣстностяхъ, гдѣ установлена обязательная доставка посылокъ на домъ, плата за храненіе посылокъ, отъ полученія которыхъ на дому адресатъ отказался, начисляется по истеченіи семидневнаго срока со дня врученія первой повѣстки.

Плата за храненіе взыскивается съ получателя при выдачѣ ему посылки почтовыми марками.

Ст. 781. За досылку маловѣсной посылки въ предѣлахъ Россіи съ получателя взыскивается:

*) Маловѣсными посылками (colis postaux) считаются посылки, не превышающія вѣсомъ 5 килограммовъ (12 фунтовъ и неполныхъ 7 лотовъ), размѣрами 60 сантиметровъ (13¹/₂ вершковъ) по каждой сторонѣ [исключеніе сдѣлано для посылокъ, заключающихъ въ себѣ зонтики, трости, карты, планы и тому подобные предметы, предѣльный размѣръ которыхъ установленъ 1 метръ 5 сантиметровъ (1 аршинъ 7³/₄ вершка) въ длину и 40 сантиметровъ (9 вершковъ) въ ширину и толщину вмѣстѣ взятыхъ]. Посылки, не удовлетворяющія этимъ условіямъ, считаются обыкновенными (colis de messagerie).

1.) 50 копѣекъ—при досылкѣ въ предѣлахъ одной только Европейской Россіи (со включеніемъ Финляндіи) или одной только Азіатской Россіи;

2) 60 копѣекъ—при досылкѣ въ предѣлахъ Манчжуріи, обслуживаемыхъ русскими почтовыми учрежденіями;

3) 1 рубль—при досылкѣ изъ Европейской Россіи въ Азіатскую или обратно;

4) 1 рубль 40 копѣекъ—при досылкѣ изъ Азіатской Россіи въ мѣстности Манчжуріи, обслуживаемыя русскими почтовыми учрежденіями, или обратно.

и 5) 1 рубль 60 копѣекъ—при досылкѣ изъ Европейской Россіи въ мѣстности Манчжуріи, обслуживаемыя русскими почтовыми учрежденіями и обратно.

Ст. 786. За досылку обыкновенныхъ посылокъ въ предѣлахъ Россіи съ получателя взыскивается плата по русскимъ внутреннимъ таксамъ.

II. Гербовый сборъ.

Извлеченіе изъ утв. Мин. Финансовъ алфавитнаго перечня бумагъ, актовъ и документовъ, подлежащихъ гербовому сбору и изъятыхъ отъ него.

(Собр. узак. 1902 г. № 73 ст. 759).

№ алфавитнаго перечня.	Названіе бумагъ, актовъ и документовъ.	Размѣръ гербоваго сбора или изъятіе отъ него.	Статьи Устава о гербовомъ сборѣ.
№ 69	Декларациі почтовыя на заграничныя посылки	изъяты	72, п. 17
№ 81	Дубликаты и копіи деклараций, коносаментовъ, накладныхъ и объявленій по таможенному вѣдомству, подлинники которыхъ оплачены гербовымъ сборомъ . . .	изъяты	71, п. 2 (по Прод.)
№ 143	Коносаменты, подаваемые въ таможи при декларацияхъ отъ шкиперовъ и фурмановъ, а равно коносаменты при морскихъ отправленіяхъ изъ однихъ русскихъ портовъ въ другіе и за границу	10 коп. за листъ.	17 ¹ , п. 12 (по Прод.)
№ 184 и № 195	Манифесты, коносаменты и накладныя, подаваемые въ таможи при декларацияхъ отъ шкиперовъ и фурмановъ	15 коп. за листъ.	17 ¹ , п. 12 (по Прод.)
№ 310	Ярлыки таможенные на товары транзитные, ярлыки транспортные на провозъ товаровъ изъ выпускныхъ таможенъ въ складочныя, ярлыки погрузные на погрузку товаровъ отпускныхъ пошлинныхъ	75 коп. за листъ.	14, п. 3г (по Прод.)

Разъясненія Департамента Таможенныхъ Сборовъ:

I. Объ оплатѣ гербовымъ сборомъ документовъ по привознымъ товарамъ.

1. На основаніи ст. ст. 370 и 372 уст. там., изд. 1904 г., и §§ 3 и 4 правилъ 9 сентября 1904 г. (Собр. узак., № 163, ст. 1717), фактуры и спецификаціи для производства досмотра иностранныхъ товаровъ должны быть представляемы въ таможи въ двухъ экземплярахъ при письменныхъ заявленіяхъ, причемъ таможи въ установленныхъ случаяхъ могутъ требовать отъ товарохозяевъ перевода подаваемыхъ ими фактуръ или спецификацій.

Въ виду встрѣтившихся въ практикѣ таможенъ сомнѣній *объ оплатѣ гербовымъ сборомъ фактуръ и спецификацій, копій и переводовъ ихъ*, при представленіи таковыхъ въ таможи, департаментъ таможенныхъ сборовъ, по соглашенію съ департаментомъ окладныхъ сборовъ и Государственнымъ Контролемъ разъяснилъ, что 1) письменныя заявленія, при коихъ представляются въ таможи фактуры и спецификаціи, должны подлежать оплатѣ гербовымъ сборомъ по п. 1 ст. 14 герб. уст., по прод. 1906 г., въ размѣрѣ 75 к. за каждый листъ, 2) прилагаемыя при этихъ заявленіяхъ подлинныя фактуры и спецификаціи, какъ приложенія къ заявленіямъ, дополняющія и развивающія послѣднія, подлежатъ, въ силу п. 1, № 243, алфавитнаго къ гербовому уставу перечня, гербовому сбору за каждый листъ по 75 к., и 3) представляемыя въ таможи копіи съ фактуръ и спецификацій (вторые ихъ экземпляры), а равно требуемыя таможами отъ товарохозяевъ переводы фактуръ и спецификацій, должны быть признаны, въ виду п. 4 ст. 62 герб. уст., свободными отъ гербоваго сбора, какъ свѣдѣнія, требуемыя правительственными установленіями отъ частныхъ лицъ и учреждений для цѣлей правительственныхъ. (Ц. 24 марта 1911 г., № 9701).

2. Гербовый сборъ съ *фактуръ и спецификацій*, прилагаемыхъ къ объявленіямъ (напр. въ порядкѣ ст. 431 и 433 уст. там.) долженъ взиматься въ размѣрѣ 75 коп. съ cadaго листа означенныхъ документовъ (Ц. 3 окт. 1911 г. № 30207).

3. *Прошенія, подаваемыя часторговцами о переобандеролениі чаевъ* подлежатъ гербовому сбору на общемъ основаніи, по п. 1 ст. 14 уст. герб. и закона 30 мая 1905 г. и за силою примѣчанія къ п. 2 № 35 алфавитнаго перечня 1902 г. по 75 коп. за листъ, какъ документы, подаваемые въ частныхъ интересахъ выше упомянутыхъ лицъ. (Ц. 13 іюля 1907 г., № 20885).

4. *Чертежи машинъ, рисунки, описанія товаровъ* и т. п. приложенія къ подаваемымъ товарохозяевами прошеніямъ о примѣненіи къ товарамъ таможеннаго тарифа подлежатъ оплатѣ гербовымъ сборомъ, согласно п. 1 № 243 алфавитнаго перечня, изд. 1902 г.; что же касается вопроса о размѣрѣ гербоваго сбора, причитающагося съ чертежей машинъ и рисунковъ, то размѣръ сей долженъ быть опредѣляемъ примѣнительно къ примѣчанію 2 п. I б. № 227 утвержденныхъ Товарищемъ Министра Финансовъ 30 декабря 1903 г. измѣненій и дополненій упомянутаго перечня (С. у. 1904 г. ст. 306). (Ц. 7 іюля 1907 г., № 20248).

5. На основаніи п. 1 № 243 алфавитнаго къ гербовому уставу перечня оплатѣ гербовымъ сборомъ въ размѣрѣ, указанномъ въ циркулярѣ 7 іюля 1907 г. № 20248, подлежатъ *приложенія ко встѣмъ подлежащимъ гербовому сбору прошеніямъ*, а въ томъ числѣ и къ объявленіямъ, поступающимъ въ таможи на машины, предназначенныя для золотыхъ прісковъ.

Въ случаяхъ же представленія вышеозначенныхъ приложеній при прошеніяхъ и другихъ актахъ и документахъ изъятыхъ отъ гербоваго сбора, таковыя приложенія свободны отъ гербоваго сбора за силою п. „в“ № 242 алфавитнаго къ гербовому уставу перечня. (Ц. 19 сентября 1907 г., № 28391).

6. Въ виду возбужденнаго одною изъ таможенъ вопроса о томъ, въ какомъ размѣрѣ подлежатъ оплатѣ гербовымъ сборомъ прошенія, въ коихъ заключаются одновременно жалобы на примѣненіе тарифа къ товарамъ, досмотрѣннымъ по разнымъ объявленіямъ, Г. Товарищъ Министра Финансовъ, по докладу департамента таможенныхъ сборовъ и согласно съ отзывомъ департамента окладныхъ сборовъ, признавая, что соединеніе въ одномъ прошеніи нѣсколькихъ подобнаго рода ходатайствъ представляется по существу своему направленнымъ къ обходу гербоваго устава и, съ точки зрѣнія таможеннаго дѣлопроизводства, можетъ вызвать значительныя затрудненія, если купцы будутъ соединять въ одномъ

прошеніи ходатайства о примѣненіи тарифа по массѣ досмотровыхъ документовъ, приказаль разъяснить по таможенному вѣдомству, что п. VI, § 25 инструкции о гербовомъ сборѣ 9 января 1901 года, долженъ быть толкуемъ въ томъ смыслѣ, что включеніе въ одно, подаваемое въ административное установленіе, прошеніе ходатайствъ по нѣсколькимъ предметамъ можетъ быть допускаемо для такихъ ходатайствъ, которыя однородны или непосредственно вытекаютъ одно изъ другого и притомъ не вызываютъ двухъ или болѣе различныхъ дѣлопроизводствъ, а что посему въ тѣхъ случаяхъ, когда въ одномъ прошеніи обжаловываются примѣненія там. тарифа къ товарамъ, хотя и признанныхъ таможеню однородными, но досмотрѣннымъ по разнымъ объявленіямъ, должна быть требуема уплата гербоваго сбора по числу обжалуемыхъ досмотровыхъ документовъ, такъ какъ рассмотрѣніе таковыхъ жалобъ требуетъ производства особыхъ, часто весьма сложныхъ, химическихъ или техническихъ экспертизъ каждаго образца представленныхъ товаровъ. При этомъ, если въ томъ же прошеніи, кромѣ сего, заключаются ходатайства о возвратѣ излишне взысканныхъ за эти товары пошлинъ, о сложеніи штрафа или о разрѣшеніи обратнаго отвоза товара, то ходатайства эти не должны подлежать особо оплатѣ гербовымъ сборомъ, такъ какъ они непосредственно вытекаютъ изъ основного ходатайства о пропускѣ товара по болѣе низкой ставкѣ тарифа, чѣмъ товаръ былъ примѣненъ таможеню. (Ц. 4 мая 1909 г., № 13355).

7. Прошенія, оспаривающія правильность взысканія сборовъ, поступившихъ въ казенныя кассы, должны быть оплачиваемы гербовымъ сборомъ на общемъ основаніи (Ц. 20 нояб. 1904 г., № 30049).

8. Представляемая въ таможенныя учрежденія *документы о происхожденіи товаровъ*, на точномъ основаніи прим. къ п. 2 ст. 14 герб. уст., не подлежатъ оплатѣ гербовымъ сборомъ лишь въ томъ случаѣ, когда они уже были оплачены симъ сборомъ ранѣе, т. е. до представленія въ таможни. (Ц. 20 апр. 1904 г., № 1097)

9. *Досмотровыя очистки*, какъ документы внутренняго дѣлопроизводства таможенъ, не подлежатъ оплатѣ гербовымъ сборомъ; равнымъ образомъ отъ гербоваго сбора должны быть изъяты, между прочимъ, и досмотровыя росписи на почтовые посылки, составляемая на особыхъ листахъ на основаніи почтовой инструкции (Ц. 27 авг. 1904 г., № 23174).

10. Выдаваемые учрежденіями Государственнаго Банка *квитанціи въ принятіи таможенныхъ пошлинъ* подлежатъ оплатѣ гербовымъ сборомъ въ 15 коп. (Ц. 12 февр. 1898 г., № 3209).

II. Объ оплатѣ гербовымъ сборомъ документовъ по отпускнымъ товарамъ.

11. Выдаваемые таможенными учрежденіями *билеты для пропуска за границу транспортовъ съ отпускными пошлинными товарами* не подлежатъ оплатѣ гербовымъ сборомъ (Ц. 21 янв. 1903 г., № 1787).

12. Письменныя заявленія, подаваемые въ таможенныя учрежденія экспедиторами въ случаѣ неявки ихъ лично въ таможеню для словесныхъ *объявленій безпошлинныхъ отвозныхъ товаровъ* не подлежатъ оплатѣ гербовымъ сборомъ, въ виду п. 3 ст. 71 герб. уст. (Ц. 21 янв. 1903 г., № 1787).

13. Оба экземпляра *деклараций*, сопровождающихъ почтовые заграничныя посылки, не подлежатъ оплатѣ герб. сб. (Ц. 7 марта 1906 г., № 4921).

14. Представляемые, на основаніи ст. 653 уст. тамож., въ таможни, *взамѣнъ отвозныхъ вѣдомостей, коносаменты и накладныя на вывозимые по рѣчнымъ и грунтовымъ путямъ безпошлинные товары* свободны отъ герб. сб. въ силу п. 3 ст. 71 герб. уст. (Ц. 12 мая 1907 г., № 14066).

15. Представляемая въ таможни, на основаніи ст. 654 уст. тамож., при погрузкѣ или перегрузкѣ въ районѣ портовыхъ таможенъ *безпошлинныхъ отпускныхъ товаровъ* на суда, отправляемыхъ за границу—*дубликаты судовыхъ манифестовъ и коносаментовъ*, подлинники коихъ оплачены гербовымъ сборомъ, должны быть признаны изъятыми отъ названнаго сбора на точномъ основаніи п. 2. ст. 71 уст. герб. (Ц. 12 мая 1907 г., № 14066).

16. *Свидѣтельства на вывозимые за границу чугуны, желѣзо, сталь и т. п. грузы для пользованія пониженной платой*, выдаваемые таможенными учрежденіями на основаніи цирк. департамента тамож. сб. 2 іюня 1907 г. № 16005, и письменныя ходатайства о выдачѣ таковыхъ свидѣтельствъ подлежатъ оплатѣ гербовымъ сборомъ по п. п. 1 и 3 ст. 14 уст. герб. по прод. 1906 г. при чемъ и

ходатайства о выдачѣ свидѣтельствъ, излагаемыя въ видѣ надписей на отвозныхъ вѣдомостяхъ также должны подлежать помянутому сбору въ виду того соображенія, что подаваемыя въ правительственныя установленія письменныя ходатайства оплачиваются герб. сборомъ внѣ всякой зависимости отъ формы, въ коей таковыя ходатайства излагаются (Ц. 29 марта 1908 г., № 9887).

III. Объ оплатѣ гербовымъ сборомъ надписей, дѣлаемыхъ товарохозяевами на таможенныхъ документахъ.

Циркуляры Департамента Таможенныхъ Сборовъ:

I. Отъ 5 февраля 1909 года, № 3444.

Нѣкоторыми таможенными учрежденіями былъ возбужденъ передъ департаментомъ таможенныхъ сборовъ вопросъ о томъ, подлежатъ ли оплатѣ гербовымъ сборомъ и въ какомъ размѣрѣ разнаго рода надписи, дѣлаемыя товарохозяевами на досмотровыхъ и иныхъ таможенныхъ документахъ.

Означенный вопросъ былъ сообщенъ департаментамъ таможенныхъ сборовъ на заключеніе департамента окладныхъ сборовъ, отъ коего послѣдовало нижеслѣдующее разъясненіе.

I. По общему смыслу дѣйствующаго устава о гербовомъ сборѣ, подлежащія сему сбору бумаги, акты и документы оплачиваются гербовымъ сборомъ, внѣ всякой зависимости отъ формы, въ коей они излагаются. На точномъ основаніи п. 4 ст. 62 уст. герб. освобождаются отъ гербового сбора лишь тѣ письменныя сношенія, которыя частныя лица и учрежденія обязаны, на основаніи общихъ законовъ или особыхъ уставовъ, вести съ правительственными установленіями и должностными лицами; причемъ, согласно примѣчанію къ № 35 алфавитнаго къ гербовому уставу перечня (Собр. узак. за 1902 г. № 73, ст. 759), для изъятія отъ гербового сбора по п. 4 ст. 62 необходимо, чтобы сношеніе съ означенными установленіями или лицами было безусловно обязательно для частнаго лица, а не только обязательно въ томъ положеніи, въ какое лицо это ставитъ себя добровольно. Въ виду сего дѣлаемыя товаро получателями или ихъ довѣренными надписи на досмотровыхъ и всѣхъ иныхъ таможенныхъ документахъ могутъ быть признаны изъятыми отъ гербового сбора лишь въ томъ случаѣ, когда онѣ обязательны по закону въ цѣляхъ правительственныхъ и не обусловлены интересами лицъ, учиняющихъ эти надписи, во всѣхъ же остальныхъ случаяхъ *надписи, заключающія въ себѣ ходатайства частныхъ лицъ и учреждений и дѣлаемыя въ частныхъ ихъ интересахъ, хотя бы онѣ вызывались характеромъ документа или были предусмотрѣны уставомъ таможеннымъ, подлежатъ оплатѣ гербовымъ сборомъ въ 75 коп., по ст. 5 и п. 1 ст. 14 устава гербового на общемъ основаніи.*

II. Дѣлаемыя товарохозяевами *надписи о передачѣ права распоряженія товаромъ:* 1) на подлинномъ грузовомъ документѣ—оплатѣ гербовымъ сборомъ не подлежатъ, за силою лит. в. п. 15 № 189 алфавитнаго къ гербовому уставу перечня; 2) на копіяхъ съ грузовыхъ документовъ или на выпискахъ изъ сихъ документовъ—должны быть оплачиваемы гербовымъ сборомъ, по п. 5 ст. 21 герб. уст., въ размѣрѣ 5 коп. за надпись и 3) на всѣхъ иныхъ досмотровыхъ документахъ въ томъ числѣ и на тѣхъ, кои составляются самими таможенными учрежденіями—подлежатъ оплатѣ простымъ гербовымъ сборомъ въ 75 коп., за силою ст. 5 и п. 1 ст. 14 уст. герб.

III. *Выписки изъ грузовыхъ документовъ, составляемыя самими таможенными учрежденіями по разнымъ случаямъ (ст. ст. 252, 257, 309, 310, 325, 399, 400, 404 и 417 уст. там.) и остающіяся въ дѣлахъ сихъ учреждений, не подлежатъ гербовому сбору по ст. 1 уст. герб., дѣлаемыя же товарохозяевами или ихъ повѣренными на сихъ выпискахъ разнаго рода надписи подлежатъ гербовому сбору въ размѣрахъ, указанныхъ въ отдѣлахъ I и II сего циркуляра*

IV. *Копіи съ выписокъ, предусмотрѣнныхъ примѣчаніемъ II къ § 127 общей инструкціи по желѣзнодорожному привозу иностранныхъ товаровъ, подлежатъ оплатѣ гербовымъ сборомъ въ 75 коп. лишь въ томъ случаѣ, если онѣ выдаются частнымъ лицамъ и учрежденіямъ (п. 3 ст. 14 уст. герб., по прод. 1906 г.)*

V. *Надписи товарохозяевъ, учиняемыя на изъятыхъ отъ гербового сбора по циркуляру, отъ 18 августа 1906 г. № 19612, провозныхъ свидѣтельствахъ и содер-*

жація разнаго рода ходатайства и заявленія указанныхъ лицъ должны быть оплачиваемы гербовымъ сборомъ въ 75 коп., по 1 ст. 14 уст. герб. въ виду того соображенія, что подлежащіе гербовому сбору бумаги, акты и документы оплачиваются сборомъ внѣ всякой зависимости отъ формы, въ коей они излагаются, во всѣхъ тѣхъ случаяхъ, когда заявленія дѣлаются въ интересахъ частныхъ лицъ и учреждений.

Въ виду возникшихъ въ практикѣ таможенныхъ учреждений сомнѣній относительно порядка примѣненія циркуляра департамента отъ 5 февраля 1909 г., за № 3444, объ оплатѣ гербовымъ сборомъ надписей, дѣлаемыхъ товарохозяевами на таможенныхъ документахъ (указ. прав. по Мин. Фин., № 8), департаментъ таможенныхъ сборовъ, по соглашенію съ департаментомъ окладныхъ сборовъ, разъяснилъ о нижеслѣдующемъ въ циркулярѣ:

2. Отъ 12 марта 1909 г., № 7620.

1) *Надписи* товарохозяевъ о согласіи на досмотровую очистку, дѣлаемая ими при самомъ подписаніи очистки (ст. 44 уст. тамож.) а также *надписи о согласіи или несогласіи на рѣшеніе общаго присутствія* таможни и высшихъ инстанцій о примѣненіи тарифа къ товару, не должны подлежать оплатѣ гербовымъ сборомъ, такъ какъ надписи эти не заключаютъ въ себѣ какихъ либо ходатайствъ, и сами по себѣ, безъ подачи особаго прошенія, не вызываютъ особаго производства; причемъ требованіе такого рода надписей въ отношеніи объявленія рѣшеній общаго присутствія таможни и центральныхъ учреждений Министерства Финансовъ обусловлено тѣмъ, что съ этого времени исчисляется начало срока, установленнаго на обжалованіе постановленія подлежащихъ инстанцій (ст. 452, 457 и 458 уст. тамож.).

2) *Надписи о неудовольствіи на аттестацію качества или количества товара*, дѣлаемая товарохозяевами на досмотровыхъ документахъ (ст. ст. 445 и 446 уст. там.), также должны быть признаны свободными отъ оплаты гербовымъ сборомъ, такъ какъ хотя надписи эти и влекутъ за собою особое дѣлопроизводство (товаръ поступаетъ на разсмотрѣніе общаго присутствія таможни по ст. 449 уст. там.), но онѣ установлены закономъ въ интересахъ правильнаго взиманія таможенныхъ сборовъ, въ цѣляхъ провѣрки дѣйствій досматривавшихъ чиновниковъ и разрѣшенія дѣлъ о примѣненіи тарифа по возможности на мѣстахъ, при чемъ упомянутыя надписи по характеру своему не содержатъ никакихъ ходатайствъ, дѣла же о примѣненіи тарифа разсматриваются общимъ присутствіемъ таможни въ силу требованія самаго закона.

3) *Надписи о представленіи ордероваго коносамента* на принадлежность товара, совершаемая на составляемыхъ таможеню выпискахъ изъ грузовыхъ документовъ, подлежатъ оплатѣ гербовымъ сборомъ, въ силу п. 1, ст. 14 уст. герб., такъ какъ надписи эти содержатъ заявленіе о принадлежности товара и дѣлаются въ частныхъ интересахъ торгующихъ.

4) *Надписи о желаніи получить весь товаръ или часть его* (§ 144 общ. досм. инстр. 29 мая 1904 г.) должны быть признаны свободными отъ оплаты гербовымъ сборомъ, такъ какъ онѣ требуютъ исключительно въ интересахъ самой таможни для исчисленія пошлинь, составленія ярлыковъ на выпускъ товара и проч., причемъ отсутствіе подобнаго рода подписокъ могло бы создать значительныя затрудненія въ дѣлопроизводствѣ таможни.

5) *Надписи о желаніи оплатить товаръ пошлинами и другими торговыми сборами* съ указаніемъ способа уплаты сихъ сборовъ: о списаніи съ денежнаго аванса, внесеннаго въ таможеню или Государственный банкъ, или о желаніи уплатить наличными деньгами, не подлежатъ оплатѣ гербовымъ сборомъ, въ силу п. 4, ст. 62, герб. уст., такъ какъ заявленія эти соотвѣтствуютъ платежнымъ объявленіямъ, при которыхъ частными лицами и учреждениями вносятся платежи въ казенныя кассы; что касается, затѣмъ, надписей о желаніи обезпечить пошлину залогами, то такъ какъ заявленія о взносѣ залоговъ и выдачѣ ихъ оплачиваются гербовымъ сборомъ, причемъ, заявленія о взносѣ суммъ для очистки залоговъ, безъ требованія обратной выдачи сихъ залоговъ, уже освобождены отъ оплаты гербовымъ сборомъ (циркуляръ департамента 1904 г. за № 27831, указ. № 44), а посему и надписи о желаніи обезпечить пошлину залогами также должны быть освобождаемы отъ оплаты гербовымъ сборомъ, какъ совершаемая въ предѣлахъ текущей операціи съ залоговымъ счетомъ.

6) *Надписи объ отказѣ отъ принятія товара и уступкѣ такового въ распоряженіе казны* (§ 160 общ. досм. инструк. 29 мая 1904 г.) не подлежатъ оплатѣ гербовымъ сборомъ, какъ не содержащія никакого ходатайства и дѣлаемыя въ интересахъ казны, такъ какъ въ такихъ случаяхъ товаръ этотъ продается съ публичнаго торга и причитающіеся съ него пошлины и другіе сборы поступаютъ въ казну; требованіе такихъ надписей обусловлено непосредственнымъ интересомъ казны, въ особенности по отношенію къ товарамъ скоропортящимся и сезоннымъ.

7) Подъ выписками, указанными въ пунктѣ 2 отд. II циркуляра за № 3444, подразумѣваются выписки, составляемыя изъ грузовыхъ документовъ не таможеню, а желѣзною дорогою или транспортнымъ предпріятіемъ. Поэтому передаточныя надписи, дѣлаемыя на этихъ выпискахъ, должны оплачиваться гербовымъ сборомъ, согласно п. 2 отд. II циркуляра, по 5 коп. за надпись, а передаточныя надписи на выпискахъ, составляемыхъ самими таможенями, когда выписки эти служатъ досмотровымъ документомъ,—сборомъ въ 75 к., къ силу же п. 3 того же отдѣла.

3. Отъ 22 апрѣля 1909 года, № 11832.

1) *Надписи о передачѣ права распоряженія товаромъ, совершаемыя:* а) на отдѣльныхъ заявленіяхъ и б) въ литерныхъ книгахъ для очистки товаровъ по словеснымъ заявленіямъ (ст. 362 уст. там.), подлежатъ оплатѣ гербовымъ сборомъ въ 75 к. за силою п. 1 ст. 14, герб. уст., такъ какъ надписи эти, являющіяся самостоятельными актами, производятся товарохозяевами исключительно въ ихъ частныхъ интересахъ.

2) *Надписи о безошлинномъ выпускѣ пассажирскихъ вещей,* не принадлежащихъ адресату, на основаніи представляемаго заграничнаго паспорта и довѣрительнаго письма отъ владѣльца этихъ вещей, подлежатъ оплатѣ гербовымъ сборомъ въ 75 коп., по п. 1 ст. 14 герб. уст., въ виду того, что такковыя надписи по существу своему являются совершенно самостоятельными ходатайствами, подлежащими особому разсмотрѣнію и разрѣшенію въ порядкѣ, опредѣленномъ статьею 719 уст. там. и циркуляромъ департамента отъ 27 января 1898 года, за № 1847 (Указ. № 5).

3) *Ходатайства объ опредѣленіи вѣса товара путемъ наличной его вывѣски,* если эти ходатайства изложены надписью во время досмотра товара, съ представленіемъ до начала досмотра фактуры (ст. 433 уст. там.), не подлежатъ оплатѣ гербовымъ сборомъ, за силою п. 4 ст. 62 герб. уст., такъ какъ не вызываютъ какого-либо особаго дѣлопроизводства со стороны таможни, причемъ требованіе такого рода надписей обусловлено лишь интересами правильнаго веденія таможеннаго досмотра по опредѣленію пошлиннаго количества товара.

4) *Надписи объ опредѣленіи вѣса каждаго товарнаго мѣста* въ отдѣльности, совершаемыя при досмотрѣ, свободны отъ оплаты гербовымъ сборомъ, по п. 4 ст. 62 уст. герб., такъ какъ заявленія такого рода ходатайствъ не воспрещается дѣлать и въ устной формѣ, причемъ требованіе таможни дѣлать ихъ путемъ надписей имѣетъ въ виду исключительно интересы таможеннаго дѣлопроизводства.

5) *Ходатайства* заявляемыя путемъ надписей на таможенныхъ документахъ о перевозкѣ жидкихъ товаровъ на храненіе въ частныя склады (ст. 518 уст. там.) подлежатъ оплатѣ гербовымъ сборомъ въ 75 коп., по п. ст. 14 герб. уст., такъ какъ надписи эти совершаются исключительно въ интересахъ товарохозяевъ и влекутъ за собой особое дѣлопроизводство.

6) *Надписи о выдачѣ нѣсколькихъ квитанцій* на отдѣльные, входящія въ составъ партіи, товары (ст. 488 уст. там.) свободны отъ оплаты гербовымъ сборомъ, такъ какъ надписи эти для купечества обязательны и необходимы въ интересахъ контроля по составленію отдѣльныхъ квитанцій.

7) *Надписи о выдачѣ нѣсколькихъ удостовѣреній* взаимнѣ полученной общей квитанціи (ст. 489 уст. там.), подлежатъ оплатѣ гербовымъ сборомъ въ 75 коп., по п. 1 ст. 14 герб. уст., такъ какъ выдача такового рода удостовѣреній можетъ быть произведена не иначе, какъ по ходатайствамъ товарохозяевъ, заявляемымъ въ то время, когда всѣ досмотровыя операціи надъ товаромъ уже закончены.

8) *Надписи о выдачѣ подлинной фактуры* съ замѣною ея копіею должны быть признаны свободными отъ оплаты гербовымъ сборомъ въ виду того, что представленіе фактуры до досмотра имѣетъ въ виду облегченіе самаго досмотра, причемъ по правиламъ требуется представленіе именно подлинной фактуры, а такъ какъ эта послѣдняя можетъ быть нужна купцу какъ доказательство его гражданскихъ правъ, то посему послѣ досмотра товара и разрѣшается замѣна подлин-

ной фактуры ея копіей; причемъ отмѣтки о желаніи получить подлинную фактуру необходимы для таможенъ, какъ оправдательные документы передъ контрольными палатами о выдачѣ подлиннаго документа.

9) Свободными отъ оплаты гербовымъ сборомъ должны быть признаны также *надписи о выдѣленіи въ отдѣльныя мѣста* части товара или багажа, дѣлаемая въ томъ случаѣ, если въ числѣ товаровъ окажутся запрещенные и подлежащіе конфискаціи, и товарокозьяинъ, оспаривая опредѣленіе таможи по сему предмету, ходатайствуетъ о выпускѣ ему остальныхъ товаровъ (ст. 555 уст. там. и § 229 общ. досм. INSTR. 29 мая 1094 г.), такъ какъ выдѣленіе такого рода мѣстъ разрѣшается и дѣлается въ интересахъ казны для скорѣйшаго поступленія пошлинъ и освобожденія отъ товаровъ помѣщеній въ таможенныхъ пакгаузахъ, причемъ полученіе письменнаго согласія товарокозьяина на раздѣленіе мѣста требуется въ интересахъ таможеннаго дѣлопроизводства въ виду того, что, по общему правилу, раздѣленіе товарныхъ мѣстъ не допускается, наличность же таковой надписи служить контролемъ для повѣрки дѣйствій таможенныхъ чиновъ.

10) *Надписи о неклеяменіи товаровъ*: а) привозныхъ для особъ дипломатическаго корпуса б) выпускаемыхъ безъ взысканія пошлинъ лицамъ и учрежденіямъ, пользующимся по закону правомъ беспошлиннаго ихъ полученія и в) привозныхъ въ числѣ пассажирскаго багажа на сумму пошлинъ до 90 руб. (§ 234 общ. досм. INSTR. 29 мая 1904 г.), не подлежатъ оплатѣ гербовымъ сборомъ, такъ какъ въ этихъ случаяхъ выпускъ товаровъ безъ заклеяменія обязательенъ для таможенъ и безъ письменныхъ заявленій о неклеяменіи товаровъ, причемъ таковыя надписи необходимы лишь для регистраціи; въ случаяхъ же, указанныхъ въ § 287 помянутой инструкціи, когда привозятся товары, которые по какимъ-либо причинамъ на практикѣ затруднительно подвергнуть клеяменію, то въ этихъ случаяхъ надписи о неклеяменіи такихъ товаровъ подлежатъ оплатѣ гербовымъ сборомъ, такъ какъ надписи эти вызываютъ особыя дѣлопроизводства—товаръ поступаетъ на разсмотрѣніе общаго присутствія таможи, и самое освобожденіе товара отъ обязательнаго клеяменія производится въ интересахъ товарополучателя.

11) *Надписи*, учиняемыя до досмотра или при досмотрѣ *о представленіи свидѣтельствъ фабричныхъ инспекторовъ* о предназначеніи тканей, суконъ и войлоковъ для фабричнаго употребленія (циркуляръ департамента отъ 13 апрѣля 1906 г., за № 7607, Указ. № 17), не подлежатъ оплатѣ гербовымъ сборомъ, такъ какъ надписи эти необходимы для таможенъ въ отношеніи регистраціи подаваемыхъ документовъ и не вызываютъ особаго дѣлопроизводства; если же указанные свидѣтельства представляются послѣ досмотра, то надписи объ этомъ должны быть оплачиваемы гербовымъ сборомъ, такъ какъ въ этихъ случаяхъ таковыя надписи вызываютъ особыя дѣлопроизводства—сличеніе досмотрѣннаго товара съ представленнымъ при свидѣтельствѣ образцомъ.

12) *Ходатайства*, совершаемыя путемъ надписей на таможенныхъ документахъ, *о желаніи получить образцы товаровъ* (ст. 556 уст. там. и § 323 общ. досм. INSTR. 29 мая 1904 г.), подлежатъ оплатѣ гербовымъ сборомъ, по п. 1 ст. 14 герб. уст., такъ какъ выборка образцовъ происходитъ въ данномъ случаѣ исключительно въ частныхъ интересахъ товарокозьяевъ.

13) *Заявленія на обандероленіе спиртныхъ напитковъ* (§ 235 общ. досм. INSTR. 29 мая 1904 г.) подлежатъ оплатѣ гербовымъ сборомъ, по п. 1 ст. 14 герб. уст., въ виду того, что заявленія эти не являются обязательными къ подачѣ для купцовъ, такъ какъ, по общему правилу, обандероленіе товаровъ производится передъ выпускомъ ихъ изъ таможи внѣ зависимости отъ ходатайства объ этомъ, а посему подача товарокозьяевами особыхъ заявленій объ обандероленіи принадлежащихъ имъ товаровъ ранѣ назначенія товара къ выпуску обусловливается ихъ частными интересами.

4. Отъ 14 августа 1909 г., № 23785.

1) *Надписи объ отказѣ отъ присутствованія на досмотрѣ* или о желаніи присутствовать, какъ дальнѣйшіе акты первоначальнаго заявленія (ст. 370 п. 4 и ст. 373 п. 9), не подлежатъ оплатѣ гербовымъ сборомъ, такъ какъ надписи эти не заключаютъ въ себѣ какого либо ходатайства и требуются въ интересахъ правильности таможеннаго дѣлопроизводства (ст. 415 уст. там.)

2) *Надписи о разсортированіи товара*, дѣлаемая послѣ досмотра, подлежатъ оплатѣ гербовымъ сборомъ по п. 1 ст. 14 герб. уст., такъ какъ надписи эти совер-

шаются исключительно въ интересахъ товарохозяевъ и влекутъ за собой особое дѣлопроизводство.

3) *Ходатайства*, совершаемыя путемъ надписей о пересоставленіи отвѣсовъ въ тѣхъ случаяхъ, когда товарохозяинъ, будучи недоволенъ результатами вывѣски первоначально составленнаго отвѣса, просить о производствѣ вторичнаго болѣе подробнаго отвѣса, должны подлежать оплатѣ гербовымъ сборомъ по п. 1 ст. 14 герб. устава въ виду того, что надписи эти обусловлены интересами лицъ, ихъ учиняющихъ.

4) *Надписи, дѣлаемыя товарохозяевами на очисткахъ* въ литерныхъ книгахъ на товары, словесно объявляемые, и на досмотровыхъ росписяхъ на почтовые посылки, свободны или подлежатъ оплатѣ гербовымъ сборомъ въ зависимости отъ рода и характера этихъ надписей (циркуляры департамента 1909 г., за №№ 3444, 7620 и 11832).

5) *Заявки объ отправкѣ печатныхъ произведеній въ цензурное учрежденіе* по выбору привозителя (ст. 721 уст. там.) подлежатъ оплатѣ гербовымъ сборомъ по п. 1 ст. 14 герб. уст., такъ какъ выборъ того или иного цензурнаго учрежденія обуславливается частными интересами привозителя.

6) *Надписи объ отправкѣ привознаго чая въ разсыпчныя помѣщенія* (ст. 548 уст. там.) подлежатъ оплатѣ гербовымъ сборомъ по п. 1 ст. 14 герб. уст., такъ какъ совершеніе этихъ надписей обусловлено частными интересами товарохозяевъ и вызываетъ особое дѣлопроизводство со стороны таможи.

7) *Надписи объ отказѣ отъ заявленнаго при досмотрѣ неудовольствія на примѣненіе тарифа* къ товару свободны отъ оплаты гербовымъ сборомъ, такъ какъ онѣ по существу не выражаютъ собою ходатайства и не вызываютъ никакого новаго дѣлопроизводства.

8) *Надписи о приложеніи разнаго рода документовъ, свидѣтельствъ и удостовѣреній, необходимыхъ для безпрепятственнаго или льготнаго пропуска товара*, не подлежатъ оплатѣ гербовымъ сборомъ, такъ какъ надписи эти необходимы для таможенъ въ отношеніи регистраціи подаваемыхъ документовъ и контроля за правильностью оплаты товара пошлиною.

9) *Надписи объ отказѣ*, послѣ состоявшагося постановленія таможи, отъ обратнаго отвоза иностранныхъ товаровъ за границу или отправки ихъ транзитомъ во внутреннія таможи, подлежатъ оплатѣ гербовымъ сборомъ по п. 1 ст. 14 герб. уст. такъ какъ учиненіе этихъ надписей обуславливается частными интересами товарохозяевъ.

10) *Надписи на отвозныхъ вѣдомостяхъ о подробномъ досмотрѣ отпускныхъ товаровъ* (ст. 664 уст. там.), а также объ отправкѣ этихъ товаровъ транзитомъ въ другія таможи заграничнымъ путемъ, подлежатъ оплатѣ гербовымъ сборомъ по п. 1 ст. 14 герб. уст., какъ совершаемыя товарохозяевами исключительно въ ихъ частныхъ интересахъ.

11) *Ходатайства*, совершаемыя путемъ надписей о вторичной вывѣскѣ товара, подлежатъ оплатѣ гербовымъ сборомъ въ виду ихъ частнаго характера по п. 1 ст. 14 гербоваго устава.

12) *Надписи о передачѣ права распоряженія товаромъ*, дѣлаемыя на желѣзнодорожныхъ повѣткахъ о прибытіи товара, подлежатъ оплатѣ гербовымъ сборомъ по п. 5 ст. 21 герб. уст., въ размѣрѣ 5 коп. за надпись, такъ какъ повѣтки эти должны быть разсматриваемы, какъ выписки изъ грузовыхъ документовъ.

13) *Ходатайства о прорѣзкѣ* для беспошлиннаго пропуска по ст. 218 там. тарифа, въ качествахъ образцовъ, тканей, кружевъ, тесьмы, басоновъ и другихъ подобныхъ издѣлій (циркуляръ департамента таможенныхъ сборовъ 1899 г., за № 14128) должны подлежать оплатѣ гербовымъ сборомъ, такъ какъ надписи эти совершаются въ частныхъ интересахъ товарохозяевъ въ видахъ полученія опредѣленной льготы.

14) *Надписи о выдачѣ коммивояжерскихъ актовъ* на предметъ возврата пошлины при вывозѣ обратно за границу образцовъ товара (правила 14 мая 1895 г. указ. № 21), подлежатъ оплатѣ гербовымъ сборомъ по п. 1 ст. 14 герб. уст. на общемъ основаніи.

III. Артельный сборъ ¹⁾.

Такса за работы таможенной артели при С.-Петербургской Сухопутной Таможнѣ.

За выгрузку товаровъ изъ вагоновъ и съ платформъ, постановку товарныхъ мѣстъ въ таможенные помѣщенія, производство отвѣсовъ, представленіе къ таможенному досмотру и передосмотру, вскрытіе тары и укупорку, наличную вывѣску товаровъ при досмотрѣ и передосмотрѣ, обратную укладку ихъ, всѣ работы по клейменію, установку товарныхъ мѣстъ послѣ досмотра и клейменія на надлежащее мѣсто и выпускъ товаровъ изъ пакгаузовъ со сдачей ихъ получателямъ,—съ пуда брутто:

Утверждена С.-Петерб. Бирж. Ком. по соглаш. съ Деп. Там. Сб. 29 дек. 1910 г.

Статьи тарифа.	Пункты.	НАИМЕНОВАНИЕ ТОВАРОВЪ.	Коп.	Статьи тарифа.	Пункты.	НАИМЕНОВАНИЕ ТОВАРОВЪ.	Коп.
1	—	1/2	15	—	Корица въ бочкахъ и ящикахъ	2
2	—	1 1/2	16	—	1 1/2
»	прим.	1	17	—	2
3	—	1	18	1	1 1/2
4	—	Мука картофельная и крахмалъ	1 1/2	»	2	2 1/2
»	—	Остальное	2	19	1	1 1/2
5	1	1 1/2	»	2	2 1/2
»	2, 3, 4,	2	20	—	5
»	5	2 1/2	21	1	1 1/2
6	—	2	»	2, 3	5
7	—	2	22	—	1 1/2
9	—	2	23	—	2 1/2
10	—	1 1/2	24	—	3
11	—	1 1/2	»	2 прим.	Фруктовые соки въ бочкахъ	2
12	—	1 1/2	25	—	3
13	—	3	26	—	2
14	—	3	27	1	2
15	1	8	»	2	5
»	2	3	28	1	2
»	3	1 1/2	»	2	4

¹⁾ Артельный сборъ взимается за работы таможенныхъ артелей надъ товарами, подлежащими таможеннымъ обрядностямъ. Ниже приводится такса сборовъ за работы артели при С.-Петербургской Сухопутной Таможнѣ. Приблизительно по этой таксѣ взимается артельный сборъ и въ другихъ таможнякъ, въ коихъ Министромъ Финансовъ признано необходимымъ учредить таможенные артели. См. ниже на стр. 69 извлеченіе изъ общихъ условий для допущенія артелей къ производству работъ при таможенныхъ учрежденіяхъ.

Статьи тарифа	Пункты.	НАИМЕНОВАНИЕ ТОВАРОВЪ.	Коп.	Статьи тарифа.	Пункты.	НАИМЕНОВАНИЕ ТОВАРОВЪ.	Коп.	
29	1	2	56	—	8	
"	2	4	57	1—5	8	
31	1	2	"	6	2	
"	2	4	58	—	1	
32	—	2	59	—	1 ^{1/2}	
33	—	1 ^{1/2}	60	1	2	
"	прим.	3	"	2, 3	3	
34	—	3	61	1	2	
35	—	2	"	2	3	
36	—	2	"	2 прим.	Части машинъ . . .	2	
37	1, 2, 3,	2	"	3, 4, 5	5	
"	4	1 ^{1/2}	62	1, 2, 3	1 ^{1/2}	
38	—	3	"	4	Каменные орѣхи . .	1 ^{1/2}	
39	—	1 ^{1/2}	"	"	Живыя растенія . .	3	
40	—	Со штуки: { лошадь, быкъ, корова теленкъ собака свинья, овца, баранъ, коза	1 руб.	"	"	Остальное	2 ^{1/2}	
"	—		50	"	5	2 ^{1/2}	
"	—		10	"	6	5	
"	—		25	63	—	2	
"	—		Звѣри въ клѣткахъ, съ пуда	3	64	1	3
"	—		3	"	2, 3	5
41	—	3/4	"	4	1 ^{1/2}	
42	—	1 ^{1/2}	65	—	3/4	
43	1	3	66	1—5a	1	
"	2	1 ^{1/2}	"	5б, 6	2	
44	—	1 ^{1/2}	"	7	1 ^{1/2}	
45	1	3	"	"	Камни литографскіе	2	
"	2	2	"	8	3	
46	1	8	67	—	10	
"	2	5	68	—	8	
47	—	4	69	1, 2,	1 ^{1/2}	
48	—	4	"	3, 4	2	
49	—	4	70	—	2	
50	—	3	71	—	1 ^{3/4}	
51	—	1 ^{1/2}	72	1, 2, } 3a/б }	1	
52	—	1 ^{1/2}	"	3в	2	
53	—	4	73	—	2	
54	—	1 ^{1/2}	74	1, 2, 4	2	
55	1, 2,	3	"	3	2 ^{1/2}	
"	2, 4	2	75	—	4 ^{1/2}	
		2	76	1	4 ^{1/2}	
			"	2, 3	8	

Статьи тарифа.	Пункты.	НАИМЕНОВАНИЕ ТОВАРОВЪ.	Коп.	Статьи тарифа.	Пункты.	НАИМЕНОВАНИЕ ТОВАРОВЪ.	Коп.
77	1, 2	2	107	—	1 ^{1/2}
"	3, 4, 5	4 ^{1/2}	108	—	Въ бочкахъ и ящикахъ	1 ^{1/2}
"	6	2	"	—	Въ баллонахъ	2 ^{1/2}
"	7а	8	109	—	1 ^{1/2}
"	7б	4	110	—	7
78	—	3 ^{1/2}	111	—	2
79	—	1 ^{1/2}	112	—	Въ мѣшкахъ	2
80	—	1 ^{1/2}	"	—	Въ бочкахъ	2 ^{1/2}
81	—	1 ^{1/2}	"	—	Въ ящикахъ и баллонахъ	3 ^{1/2}
82	—	1 ^{1/2}	113	—	5
83	—	1 ^{1/2}	114	—	1 ^{1/2}
84	—	1 ^{1/2}	115	—	4 ^{1/2}
85	—	1 ^{1/2}	116	—	4 ^{1/2}
86	—	1 ^{1/2}	117	—	Въ бочкахъ	1 ^{1/2}
87	1, 2, 3	2 ^{1/2}	"	—	Въ ящикахъ	2
"	4, 5	3 ^{1/2}	118	—	4 ^{1/2}
88	—	1	119	1, 2	7
89	—	1	"	3	3
90	—	1	120	1	5
91	1	1 ^{1/2}	"	2	2 ^{1/2}
"	2	1 ^{1/2}	121	—	3 ^{1/2}
92	—	1 ^{1/2}	122	—	3 ^{1/2}
93	—	1 ^{1/2}	123	—	4
94	—	1 ^{1/2}	124	1, 2	Въ упаковкѣ	1 ^{1/2}
95	—	1	"	1, 2	Въ полѣвняхъ и чуркахъ	1
96	1	Тяжелый шпатель—безъ упаковки	1	"	3	1 ^{1/2}
"	"	Витерить—въ упаковкѣ	1 ^{1/2}	125	—	1 ^{1/2}
"	2, 3	1 ^{1/2}	126	—	1 ^{1/2}
97	—	1 ^{1/2}	127	—	1 ^{1/2}
98	—	1 ^{1/2}	128	—	2
99	—	Въ бочкахъ и ящикахъ	1 ^{1/2}	129	—	2
100	—	1 ^{1/2}	130	—	2
101	—	1 ^{1/2}	131	—	1 ^{1/2}
102	—	1 ^{1/2}	132	—	1 ^{1/2}
103	—	1 ^{1/2}	133	—	1 ^{1/2}
104	—	1 ^{1/2}	134	—	2
105	—	1 ^{1/2}	135	—	2 ^{1/2}
106	—	1 ^{1/2}	136	—	5

Статьи тарифа.	Пункты.	НАИМЕНОВАНИЕ ТОВАРОВЪ.	Коп.	Статьи тарифа.	Пункты.	НАИМЕНОВАНИЕ ТОВАРОВЪ.	Коп.
137	—	2	170	—	8
138	—	1	171	—	5
139	—	1 ^{1/2}	172	1, 2, 3	3
140	—	1 ^{1/2}	„	4	5
141	—	1 ^{1/2}	173	—	Экипажи и части ихъ	3
142	—	1 ^{1/2}	„	—	Велосипеды и части ихъ, коляски дѣтскія и кресла для больныхъ	10
143	—	1 ^{1/2}	174	—	2
144	—	1 ^{1/2}	175	—	2
145	—	3	176	—	1 ^{1/2}
146	1	Свинецъ въ лому и свинкахъ	1	177	1, 2а	1 ^{1/2}
„	„	Глетъ	1 ^{1/2}	„	16-е,	5
„	„	Остальное	1 ^{1/2}	„	3, 4	5
„	2, 3	1 ^{1/2}	178	—	5
147	—	1 ^{1/2}	179	—	1 ^{1/2}
148	—	10	180	—	3
149	1—3	3	181	—	1 ^{1/2}
„	4	8	182	—	2 ^{1/2}
150	—	2	183	—	3
151	—	2	184	—	3
152	—	1 ^{3/4}	185	—	5
153	—	1 ^{3/4}	186	1	2
154	—	2	„	2—4	3
155	—	1 ^{1/2}	187	—	5
156	—	2 ^{1/2}	188	—	5
157	—	5	189	—	7
158	—	8	190	—	2
159	—	6	191	—	2
160	—	2	192	—	5
161	—	2	193	—	5
162	—	3	194	—	3
163	—	2 ^{1/2}	195	—	8
164	—	2 ^{1/2}	196	—	8
165	—	5	197	—	8
166	—	2 ^{1/2}	198	—	3
167	—	Швейныя машины	2 ^{1/2}	199	—	8
„	—	Пишущія и вязальныя машины	3	200	—	8
„	—	Остальное	1 ^{3/4}	201	—	8
168	—	2	202	—	Сукно фабричное	3
169	—	5				

Статьи тарифа.	Пункты.	НАИМЕНОВАНИЕ ТОВАРОВЪ.	Коп.	Статьи тарифа.	Пункты.	НАИМЕНОВАНИЕ ТОВАРОВЪ.	Коп.
202	—	Остальное	8	210	—	8
203	—	5	211	—	8
”	прим.	3	212	—	8
204	—	8	213	—	8
205	—	8	214	—	5
206	—	8	215	—	8
207	—	8	216	—	8
208	—	8	217	—	8
209	—	8	218	—	8

Общія правила.

§ 1. Товары, непоименованные въ настоящей таксѣ, таксируются по цѣнѣ той статьи, къ которой товаръ будетъ примѣненъ Таможеннымъ Вѣдомствомъ.

§ 2. Плата взимается по таксѣ только за то количество, надъ которымъ въ дѣйствительности производились работы, причемъ количество товара вѣсомъ менѣе одного пуда оплачивается по таксѣ какъ за цѣлый пудъ.

§ 3. Если окажутся мѣста съ товарами, относящимися къ различнымъ классамъ сей таксы, то основаніемъ уплаты за работы служить тотъ товаръ, наличный вѣсъ котораго преобладаетъ.

§ 4. Подъ выраженіемъ «всѣ работы по клейменію» слѣдуетъ понимать нижеслѣдующія работы: подача товарныхъ мѣстъ и товаровъ въ клеймильное отдѣленіе, вскрытіе мѣстъ и выемка товаровъ, подготовка и подача товаровъ къ клейменію, присмотръ при клейменіи и по окончаніи клейменія уборка и укладка ихъ въ товарныя мѣста, закупорка мѣстъ и доставка мѣстъ обратно въ складочныя помѣщенія.

§ 5. За работы по обшивкѣ и обвязкѣ товарныхъ мѣстъ никакой особой платы артели не полагается.

§ 6 Артель обязана за счетъ общей платы по ставкамъ таксы производить починку упаковки (тары) товарныхъ мѣстъ, кромѣ мѣстъ актовыхъ.

Всѣ починки упаковки должны быть производимы артелью съ употребленіемъ необходимаго для того матеріала и упаковка должна быть сдаваема товарополучателю въ исправномъ видѣ. Стоимость же потребныхъ для починки актовыхъ мѣстъ матеріаловъ оплачивается артели товарополучателями.

§ 7. За работы при мѣстахъ пассажирскаго багажа уплачивается артели съ мѣста всякой величины 20 к.

§ 8. За обвязку мѣстъ веревкою, по желанію пассажира, артели уплачивается со всякаго мѣста, въ томъ числѣ и за веревку, по . . . 25 »

§ 9. Всѣ ставки, поименованныя на настоящей таксѣ, приняты во

вниманіе съ вѣской. Если же товары не будутъ свѣшаны, то ставки на означенные товары уменьшаются съ пуда на $\frac{1}{4}$ к.

П р и м ѣ ч а н і е. При частичной вывѣскѣ партіи товара плата за вѣску полагается только за дѣйствительно вывѣшанную часть.

§ 10. За вторичную по требованію Таможни или товарохранителя перевѣску товаровъ, вызванную неправильною первоначальною вѣскою ихъ, по винѣ артели, никакой платы артели не полагается.

§ 11. Если товарохранителямъ потребуется вторичное взвѣшивание товара и составленіе отвѣсовъ, то артели уплачивается за эту работу съ пуда по $\frac{1}{4}$ »

§ 12. За работы при товарахъ, привозимыхъ въ таможенную досмотровѣнными, артели уплачивается плата въ половинномъ размѣрѣ противъ слѣдующей по сей таксѣ платы.

§ 13. За провозатаго для сдачи товара получателю артели уплачивается съ каждаго товарополучателя (т. е. съ мѣста сдачи товарополучателю), независимо отъ числа товарныхъ мѣстъ, по 40 »

При партіонныхъ же товарахъ, свыше 400 пуд., съ пуда по . . . $\frac{1}{8}$ »

§ 14. За подачу къ вагонамъ товарныхъ мѣстъ съ оплаченными пошлиною товарами, съ пуда по $\frac{1}{2}$ »

§ 15. За работы надъ товарами, обратно отвозимыми за границу, съ погрузкою въ вагоны, артель получаетъ плату по общей таксѣ.

§ 16. За упаковку и обвязку товарныхъ мѣстъ, идущихъ въ цензуру и пробирную палату, съ употребленіемъ артелью своихъ матеріаловъ, артели уплачивается съ мѣста по 20 »

§ 17. За покрытіе товарныхъ мѣстъ брезентами и подкладку подъ нихъ жердей, досокъ и т. п. артели уплачивается:

на открытыхъ мѣстахъ:

за первые 14 дней храненія—съ пуда по $\frac{1}{4}$ »

и за каждую послѣдующую недѣлю—съ пуда по $\frac{1}{8}$ »

За товары же, складываемые подъ навѣсами, артели уплачивается половина указанной платы.

§ 18. Работа, не предусмотрѣнная настоящей таксой, оплачивается по обоюдному соглашенію артели съ товарохранителями.

§ 19. Артель отвѣчаетъ за все учиненныя со стороны ея или наемными ею людьми какія-либо похищенія, утраты или поврежденія товаровъ, уплачивая за поврежденный или утраченный товаръ по настоящей продажной цѣнѣ ихъ.

§ 20. Артель обязуется имѣть въ своемъ распоряженіи достаточное количество людей и приспособленій для безостановочнаго производства работъ.

§ 21. Такса за обычныя таможенныя работы, производимыя артелью, обязательна для обѣихъ сторонъ и частныя соглашенія не должны допускаться.

§ 22. Артель, кромѣ содержащихся въ таксѣ постановленій, дѣйствуетъ на основаніяхъ, изложенныхъ въ утвержденныхъ Г. Министромъ Финансовъ 24 Сентября 1909 г. «Условіяхъ для допущенія артелей къ производству работъ въ таможенныхъ учрежденіяхъ».

Извлеченіе изъ „Общихъ условій для допущенія артелей къ производству работъ въ таможенныхъ учрежденіяхъ“.

(Утверждены Министромъ Финансовъ 24 Сентября 1909 г.)

§ 1. Для производства работъ въ таможенныхъ, въ коихъ это будетъ признано Министромъ Финансовъ необходимымъ, учреждаются таможенные артели.

§ 18. Таможеннымъ артелямъ предоставляется исключительное право на производство въ чертѣ таможни всѣхъ работъ надъ товарами, подлежащими таможеннымъ обрядностямъ: въ таможенныхъ портовыхъ—съ момента поступленія товара съ борта судна на берегъ, а въ остальныхъ таможенныхъ—съ момента начала выгрузки изъ перевозочныхъ средствъ и, въ обоихъ случаяхъ, до фактического удаленія таковыхъ товаровъ съ таможенной территоріи.

Изъятія изъ сего общаго правила изложены въ §§ 19—22.

§ 19. Въ портовыхъ таможенныхъ выгрузка товаровъ съ судовъ (штауеровская, стивадорская работа) можетъ производиться не только таможенной артелью, но также и другими артелями или рабочими по соглашенію ихъ съ адресатами пароходовъ, шкиперами, купечествомъ или желѣзною дорогою.

§ 20. Работы надъ отпускными товарами могутъ быть производимы не только таможенной артелью, но также и другими артелями или рабочими по соглашенію ихъ съ адресатами пароходовъ, шкиперами, купечествомъ и пароходными или желѣзнодорожными предпріятіями, причемъ составленіе отвѣсовъ и работы по досмотру надъ отпускными, пошлинными и премированными товарами выполняются исключительно таможенной артелью.

§ 21. Купечеству предоставляется всѣ операціи, кромѣ составленія отвѣсовъ и работъ по досмотру, надъ привозимыми моремъ крупными партіями для потребностей фабрично-заводскаго производства ископаемыхъ предметовъ, сырыхъ матеріаловъ и т. п. производить своими рабочими, если товары эти прямо складываются въ частныхъ помѣщеніяхъ безъ предварительной выгрузки въ таможню (ст. 519 уст. там.)

§ 22. При каботажной перевозкѣ грузовъ, хотя бы вмѣстѣ съ таковыми грузами находились и иностранные товары, принятые на судно въ попутныхъ заграничныхъ портахъ, работы по нагрузкѣ и выгрузкѣ товаровъ, а также по доставкѣ на мѣсто складки, могутъ производиться таможенною или другими артелями или рабочими, по соглашенію ихъ съ адресатами пароходовъ, шкиперами, купечествомъ, пароходными или желѣзнодорожными предпріятіями, остальные же работы лежатъ на обязанности таможенной артели.

§ 23. Кромѣ работъ, указанныхъ въ § 18, таможенные артели могутъ производить, по соглашенію съ купечествомъ, адресатами судовъ, шкиперами или желѣзною дорогою, также работы, упомянутыя въ §§ 19—22, а равно доставлять оплаченные пошлиною товары по назначенію.

§ 24. Работы, упоминаемыя въ § 18, производятся таможенными артелями за установленную плату по таксѣ, вырабатываемой по соглашенію артели съ торгующимъ при таможнѣ купечествомъ и пароходными предпріятіями, имѣющими въ портѣ, гдѣ находится таможня, свои агентуры, и утверждаемой мѣстнымъ по нахожденію таможни биржевымъ комитетомъ по предварительномъ сношеніи съ департаментомъ таможенныхъ сборовъ; если въ мѣстѣ нахожденія таможни не имѣется биржевого комитета, утвержденіе таксы, по предварительномъ сношеніи съ департаментомъ, производится тѣмъ биржевымъ комитетомъ, въ вѣдѣніи коего состоитъ артель.

§ 25. Не подлежитъ оплатѣ особыми сборами выполненіе таможенной артелью нижеслѣдующихъ работъ, вознагражденіе за производство коихъ входитъ въ ставки артельныхъ таксъ, хотя бы въ текстѣ таксъ и не было на то особыхъ указаній: 1) охраненіе товаровъ въ казенныхъ складочныхъ помѣщеніяхъ и содержаніе въ чистотѣ и опрятности какъ товарныхъ мѣстъ, такъ и казенныхъ складочныхъ помѣщеній (пакгаузовъ, дворовъ и пристаней); 2) вызываемыя интересами таможеннаго дѣла перемѣщеніе товаровъ въ мѣстѣ складки и переноска ихъ изъ одного казеннаго склада въ другой, а равно и работы по передосмотру товаровъ; 3) всѣ операціи надъ товарами конфискованными, надъ подлежащими безошлинному выпуску бандерольными отправленіями и по продажѣ товаровъ

съ публичныхъ торговъ, и 4) всѣ работы надъ почтовыми посылками и бандерольными отправленіями, вывозимыми обратно за границу.

§ 26. Деньги, причитающіяся таможеннымъ артелямъ за произведенныя ими для торгующихъ и другихъ лицъ и учрежденій работы, кромѣ операций съ почтовыми посылками, получаемыми адресатами изъ почтовыхъ учреждений, уплачиваются товарополучателями артелямъ съ выдачею послѣдними, по желанію плательщиковъ, соответствующихъ счетовъ; при сомнѣніи въ вѣрности поданныхъ счетовъ, таковые могутъ быть представлены для повѣрки въ таможеню. Представляемые артелями счета должны содержать въ себѣ подробныя свѣдѣнія, какъ о родѣ исполненныхъ работъ, такъ и о лицахъ, для коихъ работы произведены.

§ 27. Взысканіе причитающихся таможенной артели платежей за исполненныя ею работы надъ посылками, выдаваемыми получателямъ съ почты, производится почтовыми учреждениями, кои и пересылаютъ эти сборы въ таможеню для выдачи по принадлежности.

§ 28. Въ случаѣ неуплаты или спора со стороны плательщиковъ противъ предъявленныхъ имъ артелью счетовъ за работы, предусмотрѣнныя въ § 18, тѣ товары, надъ которыми были произведены показанныя въ счетахъ работы выдаются изъ таможи, въ случаѣ особаго о томъ ходатайства со стороны артели, не прежде, какъ по внесеніи въ таможеню получателемъ товара обезпеченія въ уплатѣ сборовъ, исчисленныхъ въ счетѣ за артельные работы.

§ 29. Споры получателей товаровъ съ таможенными артелями по предъявленному счетамъ, а равно по неудовлетвореннымъ артелями претензіямъ, въ случаѣ поступления о томъ заявленій со стороны заинтересованныхъ лицъ, разбираются въ общемъ присутствіи таможи, причемъ представителямъ спорящихъ сторонъ разрѣшается являться въ присутствіе для представленія объясненій.

Результаты разбирательства въ общемъ присутствіи таможи претензій объявляются заинтересованнымъ лицамъ.

IV. Желѣзнодорожные сборы.

Такса сборовъ, разрѣшенныхъ на русскихъ желѣзныхъ дорогахъ ко взиманію за совершеніе, черезъ посредство желѣзнодорожныхъ агентствъ при российскихъ таможахъ, таможенныхъ, акцизныхъ и полицейскихъ обрядностей надъ багажемъ и грузами, при таможенномъ досмотрѣ таковыхъ какъ во время нахождения въ пути, такъ и по прибытіи въ пункты назначенія, а равно за совершеніе черезъ посредство тѣхъ же агентствъ экспедиторскихъ операций надъ грузами.

(Собр. узак. 1907 г., № 180 ст. 1343)

I.

1. Желѣзнымъ дорогамъ возмѣщаются грузохозяевами уплачиваемые желѣзнодорожными агентствами за счетъ грузохозяевъ,—по установленнымъ закономъ тарифамъ, по утвержденнымъ Правительствомъ таксамъ, а также по дѣйствительной стоимости понесенныхъ желѣзными дорогами издержекъ и на указанныхъ въ раздѣлѣ I сей таксы основаніяхъ,—нижеперечисленные расходы:

а) пошлина;

б) гербовый сборъ за таможенные документы; складочный сборъ; сборы за пломбы, клейма, бандероли и печати; пробирный сборъ;

в) штрафы и пени за несогласныя съ таможенными правилами указанія относительно качества, вѣса, мѣры и числа штукъ товара; пени за товары, запрещенныя къ привозу, а также за товары, находимые въ двойныхъ днахъ и т. п., за исключеніемъ случаевъ, когда таковыя взысканія (штрафы и пени) наложены по винѣ желѣзнодорожныхъ агентствъ;

- г) вознагражденіе за обязательныя работы таможенныхъ артелей;
- д) телеграфныя расходы; расходы по оплатѣ гербовымъ сборомъ желѣзнодорожныхъ накладныхъ и дубликатовъ накладныхъ; расходы по доставленію печатныхъ изданій въ цензуру и по пересылкѣ образцовъ товаровъ въ Департаментъ Таможенныхъ Сборовъ и въ другія таможи;
- е) расходы по упаковкѣ и переупаковкѣ товаровъ и по исправленію укупорки;
- ж) сборъ за бланки накладныхъ.

2. Канцелярскіе расходы:

- а) по транзитнымъ, а также пошлиннымъ ввознымъ и вывознымъ отправкамъ—въ размѣрѣ дѣйствительно произведенныхъ расходовъ, но не менѣе 15 коп. съ каждой отправки;
- б) по беспошлиннымъ ввознымъ и вывознымъ отправкамъ—въ размѣрѣ дѣйствительно произведенныхъ расходовъ, но не менѣе 20 коп. съ каждой отправки.

Примѣчаніе. Подъ отправкой въ семъ пунктѣ 2 и вообще во всей настоящей таксѣ разумѣются: а) при попутной перевозкѣ—партія товара или багажа, перевозимая по одной желѣзнодорожной накладной или по одной багажной квитанціи, и б) при повагонной перевозкѣ—каждый отдѣльный вагонъ съ грузомъ.

3. Почтовые расходы:

А. Въ сухопутныхъ таможахъ:

- а) по привознымъ отправкамъ—по 30 коп. съ каждой отправки;
- б) по вывознымъ отправкамъ акцизныхъ грузовъ—по 15 коп. съ каждой отправки;
- в) по прочимъ вывознымъ отправкамъ—въ размѣрѣ дѣйствительно произведенныхъ расходовъ.

Б. Въ портовыхъ таможахъ—по 30 коп. съ каждой отправки.

4. Расходы на перевозку грузовъ изъ одного отдѣленія таможи въ другое, въ предѣлахъ таможеннаго двора, за исключеніемъ случаевъ, когда надобность въ таковой перевозкѣ является слѣдствіемъ вины желѣзнодорожнаго агентства,—въ размѣрѣ $\frac{1}{2}$ коп. съ пуда груза.

II.

Сверхъ сборовъ и расходовъ, указанныхъ выше въ раздѣлѣ I, съ грузо-хозяевъ взимается коммисіонный сборъ за совершеніе желѣзнодорожными агентствами таможенныхъ, акцизныхъ и полицейскихъ обрядностей, а равно перечисленныхъ ниже экспедиторскихъ операцій, не свыше, чѣмъ въ установленныхъ симъ раздѣломъ II таксы размѣрахъ, а именно:

А. Съ пассажирскаго багажа за совершеніе обрядностей желѣзнодорожнымъ агентствомъ, состоящимъ при производящей досмотръ багажа таможи.

При перевозкѣ по одной багажной квитанціи одного мѣста багажа—50 коп., а при перевозкѣ по одной багажной квитанціи нѣсколькихъ мѣстъ багажа—50 коп. за первое мѣсто и по 15 коп. за каждое послѣдующее мѣсто.

Означенный комиссионный сборъ съ пассажирскаго багажа взимается только въ томъ случаѣ, если таможенныя обрядности совершаются желѣзнодорожнымъ агентствомъ по порученію пассажира.

Примѣчаніе 1. Указанныя въ семь пунктѣ А нормы комиссионнаго сбора съ пассажирскаго багажа примѣняются также и къ отправкамъ товаровъ при слѣдованіи послѣднихъ какъ изъ-за границы, такъ и за границу, съ пассажирскими и товаропассажирскими поѣздами по багажнымъ квитанціямъ и по пакетнымъ адресамъ, если сумма пошлины съ товара не превышаетъ 150 руб. Въ противномъ же случаѣ комиссионный сборъ съ означенныхъ отправокъ товара взимается по нормамъ, установленнымъ по слѣдующимъ пунктамъ сей таксы для товарныхъ отправокъ.

Примѣчаніе 2. Указанныя въ семь пунктѣ А нормы сбора съ пассажирскаго багажа не примѣняются къ отправкамъ пассажирскихъ вещей по накладнымъ, за каковыя отправки комиссионный сборъ взимается по приведеннымъ ниже въ сей таксѣ нормамъ сбора для товарныхъ отправокъ.

Б. Съ товаровъ привозныхъ за совершеніе обрядностей желѣзнодорожнымъ агентствомъ, состоящимъ при производящей досмотръ товара таможи.

1. За товары беспошлинные:

За повагонныя отправки гуано (птичьего помета), кости сырой и томасовыхъ шлаковъ немолотыхъ, а также камня не въ дѣлѣ и въ подготовленномъ видѣ—по $\frac{1}{12}$ коп. съ пуда, но съ расчетомъ платы не менѣе, чѣмъ за количество, обусловленное тарифами желѣзныхъ дорогъ для повагонныхъ отправокъ означенныхъ грузовъ.

За другія отправки беспошлинныхъ грузовъ:

въ количествѣ не свыше 100 пудовъ въ одной отправкѣ—1 руб. съ отправки;

въ количествѣ свыше 100 пудовъ въ одной отправкѣ: за первые 100 пудовъ—1 руб. и за каждый излишній, сверхъ 100, пудъ груза— по $\frac{1}{8}$ коп.

2. За товары пошлинные:

За повагонныя отправки каменнаго угля и кокса—по $\frac{1}{30}$ коп. и чугуна— по $\frac{1}{6}$ коп. съ пуда, но съ расчетомъ платы не менѣе, чѣмъ за количество, обусловленное тарифами желѣзныхъ дорогъ для повагонныхъ отправокъ поименованныхъ грузовъ;

за другія отправки пошлинныхъ товаровъ:

если пошлина не превышаетъ 750 рублей,—по 1 к. съ каждыхъ 1 руб., 50 коп. уплаченной пошлины, но не менѣе 1 руб. съ каждой отправки;

если пошлина превышаетъ 750 руб.,—за первые 750 руб. пошлины— 5 руб., и за каждые излишніе 1 руб. 50 коп. пошлины, сверхъ означенныхъ 750 р.,—по $\frac{1}{8}$ коп.

Примѣчаніе. За совершеніе обрядностей надъ привозными товарами, заявленными къ обратному вывозу за границу, комиссионный сборъ взимается по нормамъ, установленнымъ для привозныхъ товаровъ.

В. Съ товаровъ отпускныхъ за совершение обрядностей желѣзнодорожнымъ агентствомъ, состоящимъ при производящей досмотръ товара таможи.

1. За товары беспошлинные, но подлежащіе акцизнымъ, ветеринарнымъ и другимъ обрядностямъ,—не менѣе 50 коп. съ каждой отправки по слѣдующимъ нормамъ:

за всякіе вообще, кромѣ спирта и керосина, товары, подлежащіе означеннымъ обрядностямъ,—по $\frac{1}{4}$ коп. съ пуда, за спиртъ по $\frac{3}{8}$ коп. съ пуда, за керосинъ—по $\frac{1}{8}$ коп. съ пуда.

2. За прочіе беспошлинные товары:

за повагонныя отправки товаровъ, отнесенныхъ тарифами желѣзныхъ дорогъ къ хлѣбнымъ грузамъ,—по $\frac{1}{15}$ коп. съ пуда, но съ расчетомъ платы не менѣе, чѣмъ за количество, обусловленное тарифами желѣзныхъ дорогъ для повагонныхъ отправокъ хлѣбныхъ грузовъ;

за повагонныя отправки живого груза, какъ-то: лошадей, скота, свиней, овецъ, домашней птицы и т. п.—по 50 коп. съ вагона;

за отправки другихъ беспошлинныхъ товаровъ—по $\frac{1}{12}$ коп. съ пуда, но не менѣе 50 коп. съ каждой отправки.

3. За товары пошлинные:

если пошлина не превышаетъ 750 рублей,—по 1 к. съ каждыхъ 1 руб. 50 коп. уплаченной пошлины, но не менѣе 1 руб. съ каждой отправки;

если пошлина превышаетъ 750 рублей,—за первые 750 руб. пошлины—5 рублей и за каждые излишніе 1 руб. 50 коп. пошлины, сверхъ означенныхъ 750 р.,—по $\frac{1}{8}$ коп.

Г. Съ товаровъ, слѣдующихъ во внутреннія таможи Россіи, за совершение обрядностей желѣзнодорожнымъ агентствомъ, состоящимъ при впускной таможи.

1. За товары, слѣдующіе черезъ пограничныя сухопутныя таможи,—по $\frac{1}{12}$ коп. съ пуда, но не менѣе 50 коп. съ каждой отправки.

2. За товары, слѣдующіе черезъ портовые таможи,—по $\frac{1}{8}$ коп. съ пуда, но не менѣе 1 руб. съ каждой отправки.

Д. Съ товаровъ, слѣдующихъ черезъ Россію транзитомъ, за совершение обрядностей желѣзнодорожными агентствами, состоящими при впускной и выпускной таможняхъ.

За отправки не свыше 100 пудовъ—по $\frac{1}{2}$ коп. съ пуда, но не менѣе 50 коп. съ каждой отправки.

За отправки свыше 100 пудовъ—50 коп. за первые 100 пудовъ и по $\frac{1}{5}$ коп. за каждый излишній, сверхъ 100, пудъ груза.

Примѣчаніе. Взимаемый, согласно сему пункту Д, сборъ дѣлится между желѣзнодорожными агентствами, состоящими при впускной и выпускной таможняхъ, пополамъ.

Е. За совершение желѣзнодорожными агентствами экспедиторскихъ операций по переотправкѣ товаровъ.

Если по условіямъ передвиженія или по желанію грузохозяина грузъ, пришедшій въ таможню по одной накладной или одному коносаменту, будетъ

отправленъ далѣе по нѣсколькимъ накладнымъ, то за каждую дополнительную накладную взимается:

при переотправкѣ товара на иностранной пограничной станціи, для слѣдованія по иностраннымъ или русскимъ желѣзнымъ дорогамъ,—по 50 коп.;

при переотправкѣ товара на русской пограничной станціи, или на русской станціи, состоящей при внутренней таможенѣ или въ русскомъ перегрузочномъ портѣ,—по 25 коп.

Примѣчаніе. Переотправка желѣзнодорожнымъ агентствомъ товара по одной накладной совершается безъ особой платы.

Ж. За исполненіе желѣзнодорожными агентствами порученій грузохозяевъ по взысканію денегъ съ товарополучателей.

За взысканіе желѣзнодорожнымъ агентствомъ денегъ по порученію грузо-хозяина—взимается сборъ въ размѣрѣ $\frac{1}{5}\%$ уплачиваемой товарополучателемъ суммы, но не менѣе, чѣмъ по 25 коп. за каждое отдѣльное порученіе грузо-хозяина.

V. Пеня.

За непредставленіе досмотровыхъ документовъ, за несоотвѣтствіе качества или количества товара показаніямъ досмотровыхъ документовъ.

(Извлеченіе изъ Устава Таможеннаго, изд. 1910 г.)

401. За непредставленіе досмотровыхъ документовъ или неучиненіе словеснаго заявленія въ установленные для того сроки (ст. 399) товарохозяинъ подвергается пенѣ въ размѣрѣ *трехъ* процентовъ съ причитающейся за товаръ суммы пошлины. Правило это не распространяется на случаи, предусмотрѣнные въ предшедшей (400) статьѣ *).

440. Въ тѣхъ случаяхъ, когда товаръ окажется въ меньшемъ противъ показаннаго въ досмотровыхъ документахъ количествѣ или нѣкоторыхъ, обозначенныхъ въ нихъ, товаровъ вовсе не окажется, а также, когда товаръ по качеству показанъ такимъ, который пропускается по высшей, сравнительно съ примѣненной по досмотру, тарифной ставкѣ,—товарохозяинъ подвергается пенѣ въ размѣрѣ *пяти* процентовъ съ разницы между подлежащей уплатѣ пошлиною и тою, какая причиталась бы на основаніи показаній досмотровыхъ документовъ.

*) Въ ст. 400 предусмотрѣнъ досмотръ товаровъ въ томъ случаѣ, если товаро-хозяинъ, не производящій постоянной или періодической выписки товаровъ изъ-за границы, затрудняется, по малому знакомству съ таможенными обрядностями, составить объявленіе и при этомъ не имѣетъ досмотровыхъ документовъ.

VI. Штрафы.

За несоответствие показанного въ досмотровыхъ документахъ качества и количества товаровъ съ дѣйствительно оказавшимся при досмотрѣ.

(Извлеченіе изъ Устава Таможеннаго, изд. 1910 г.)

1006 (по Продолженію 1912 г). Несоответствие показанного въ досмотровыхъ документахъ качества и количества товаровъ или предметовъ съ дѣйствительно оказавшимся при досмотрѣ признается нарушеніемъ статей 353—647¹ (изд. 1910 г. и по Прод.) и подвергаетъ товарохозяевъ, принадлежащихъ къ разряду лицъ, занимающихся торговлею и промышленностью (если привезенные товары или предметы имѣютъ отношеніе къ торговлѣ или промыслу товарохозяина), а также экспедиторовъ и коммисіонеровъ, взысканіямъ, установленнымъ въ статьяхъ 1007—1018.

Примѣчаніе. Означенныя въ сей (1006) статьѣ лица признаются отвѣтственными за допущенныя нарушенія, независимо отъ того, учинены ли послѣднія ими самими или лицами, дѣйствовавшими по ихъ уполномочію. За нарушенія, допущенныя агентами желѣзныхъ дорогъ, отвѣтственными признаются эти послѣднія.

1007. За показаніе въ досмотровыхъ документахъ товаровъ или предметовъ подлежащими по качеству обложенію низшею пошлиною, чѣмъ причитается въ дѣйствительности,—назначается взысканіе въ размѣрѣ *двухъ третей* разницы въ пошлинахъ: причитающейся въ дѣйствительности къ уплатѣ и тою, какая подлежала бы взиманію на основаніи показаній досмотровыхъ документовъ.

Примѣчаніе. При одинаковомъ размѣрѣ тарифныхъ ставокъ, соответствующихъ дѣйствительному качеству товара или предмета и показанному въ досмотровомъ документѣ, неправильное показаніе послѣдняго остается безъ взысканія.

1008. За показаніе въ досмотровыхъ документахъ количества товаровъ или предметовъ меньшимъ, чѣмъ въ дѣйствительности, назначается взысканіе въ размѣрѣ *двукратной* пошлины съ обнаруженнаго досмотромъ излишка.

1009. Если въ составѣ обнаруженнаго досмотромъ излишка окажутся товары или предметы, подлежащіе обложенію вышею пошлиною противъ товаровъ или предметовъ показанныхъ въ досмотровыхъ документахъ, то за основаніе для исчисленія взысканія, означеннаго съ предшедшей (1008) статьѣ, принимается пошлина за товары или предметы, наименѣе подходящіе къ показаннымъ въ досмотровыхъ документахъ. Въ предусматриваемомъ сею (1009) статьею случаѣ назначается, равнымъ образомъ, взысканіе, установленное по статьѣ 1007.

1010. За показаніе въ досмотровыхъ документахъ товаровъ, обложенныхъ пошлиною, такими, которые пропускаются безпошлинно, назначается взысканіе въ размѣрѣ *двухъ третей* причитающейся за оныя пошлины.

1011. Если запрещенный къ привозу товаръ или предметъ не показанъ въ досмотровыхъ документахъ своимъ наименованіемъ, то, независимо отъ конфискаціи товара или предмета, назначается взысканіе въ размѣрѣ *двухъ* рублей

съ фунта нетто упомянутого товара или предмета. Указанное въ сей (1011) статьѣ денежное взысканіе не налагается въ томъ случаѣ, когда досмотръ производится на основаніи фактуры или спецификаціи и при томъ весь товаръ или всѣ предметы, означенные въ этихъ документахъ, окажутся запрещенными къ привозу.

1011¹. Виновный въ водвореніи изъ-за границы мимо таможенныхъ учреждений товаровъ, разрѣшенныхъ къ привозу безъ оплаты пошлиною, наказывается денежною пенею въ размѣрѣ *пяти* процентовъ съ цѣны тѣхъ товаровъ, съ возвращеніемъ самыхъ товаровъ ихъ хозяевамъ. Товары, задержанные безъ провозителей, въ томъ случаѣ, если въ *семидневный* срокъ, со дня выставленія о томъ объявленія таможеню, не послѣдовало жалобы на неправильное задержаніе, рѣшеніемъ таможни отбираются.

1012. За неправильное показаніе въ досмотровыхъ документахъ страны происхожденія или отправленія товара, когда это показаніе можетъ имѣть вліяніе на примѣненіе тарифа и такимъ путемъ вызывать ущербъ казнѣ, назначается взысканіе въ размѣрѣ *двукратной* разницы въ пошлинахъ: подлежащею уплатѣ и тою, какая причиталась бы на основаніи означеннаго показанія.

1013. За представленіе явно неправильнаго, въ ущербъ казнѣ, перевода фактуры или спецификаціи (ст. 372) назначается взысканіе въ размѣрѣ *шести* процентовъ съ суммы пошлины, причитающей за показанные въ фактурѣ или спецификаціи товары или предметы.

1014*). Разница въ вѣсѣ товаровъ или предметовъ, показанномъ въ досмотровыхъ документахъ и обнаруженномъ при досмотрѣ, не подлежитъ взысканію, если не превышаетъ *пяти* процентовъ общаго вѣса товара или предмета, или хотя бы и превысила *пять* процентовъ, но произошла отъ естественныхъ причинъ (отсыренія, усышки, утечки и т. п.), отъ порчи укупорки и отъ другихъ тому подобныхъ, не соединенныхъ съ злымъ умысломъ, обстоятельствъ,— во время нахождения товаровъ или предметовъ въ пути или на храненіи въ таможенныхъ помѣщеніяхъ.

1015. Въ отношеніи товаровъ, вѣсъ которыхъ опредѣляется посредствомъ скидки установленныхъ процентовъ на тару (ст. 381), за обнаруженный досмотромъ излишекъ въ количествѣ противъ опредѣляемаго на основаніи показаній досмотровыхъ документовъ, при правильномъ обозначеніи вѣса брутто, означенное въ статьѣ 1008 взысканіе налагается только въ томъ случаѣ, если показанія досмотровыхъ документовъ касательно рода или способа упаковки не соотвѣтствуютъ дѣйствительной упаковке товара.

1016. Если, при неправильномъ показаніи количества товара по отдѣльнымъ товарнымъ мѣстамъ, обозначеннымъ въ *одномъ* досмотровомъ документѣ,

*) Согласно § 15 Русско-германской конвенціи 15/28 іюля 1904 г. постановленіе, заключающееся въ статьѣ 1014 Уст. Там., по которой разница въ вѣсѣ товаровъ или предметовъ, показанная въ досмотровыхъ документахъ и обнаруженная при досмотрѣ, не даетъ повода къ взысканію, если не превышаетъ пяти процентовъ общаго вѣса товара или предмета,—примѣняется въ томъ смыслѣ, что размѣръ разницы въ вѣсѣ, не влекущей взысканія, увеличивается до 10⁰/₀.

Эта льгота, предоставленная Германіи, распространяется также и на прочія государства, пользующіяся по трактатамъ правами наибольшаго благопріятствованія.

общее количество каждаго показаннаго въ немъ сорта товара окажется правильнымъ, то установленное взысканіе (ст. 1008) не налагается въ томъ случаѣ, когда Общимъ Присутствіемъ таможни будетъ признано, что вышеупомянутое неправильное показаніе является послѣдствіемъ ошибочной раскладки или помѣты знаковъ и нумеровъ мѣстъ.

1017. Размѣръ взысканій, означенныхъ въ статьѣ 1007, въ случаѣ отсутствія въ досмотровыхъ документахъ указаній на тарифное подраздѣленіе, соотвѣтствующее объявленному роду или сорту товара, опредѣляется по сравненію съ ближайшею низшею статьею или ближайшимъ низшимъ подраздѣленіемъ статьи тарифа для даннаго рода или сорта товара.

1018. Взысканія, относящіяся къ товарамъ или предметамъ, досматриваемымъ по фактурамъ и спецификаціямъ, обращаются исключительно на эти товары и предметы. Для полученія послѣднихъ товарохранителю предоставляется уплатить наложенныя взысканія въ теченіе *двухъ* мѣсяцевъ со дня вступленія постановленія о ихъ наложеніи въ законную силу (ст. 1105). По истеченіи сего срока, товары обращаются въ продажу съ публичнаго торга.

1019. Лица, не подходящія подъ опредѣленіе статьи 1006, подвергаются взысканіямъ, означеннымъ въ статьяхъ 1007 и слѣдующихъ, лишь за умышленно неправильныя показанія въ досмотровыхъ документахъ.

Разъясненія Департамента Таможенныхъ Сборовъ, послѣдовавшія съ 1 января по 1 марта 1914 г.

Ст. 1.

Горохъ шелушенный—по ст. тар. 1 (Ц. 12 февр. 1914 г., № Т. 1437, п. 1).

Ст. 3, п. 1.

Солодовая мука, т. е. солодь въ видѣ порошка—по ст. 3 п. 1 общ. тарифа (тамъ же, п. 2).

Ст. 5, п.п. 3 и 5.

Всякіе овощи, заготовленные въ прокъ посредствомъ сушки, измельченные, а равно и смѣси таковыхъ, привезенные въ негерметической укупоркѣ, подлежатъ пропуску по соотвѣтственнымъ пунктамъ 5 ст. тарифа (п. п. 3 и 5) (тамъ же, п. 3).

Ст. 13.

Бульонъ въ кубикахъ подъ названіемъ „Maggi“—по ст. 13 общаго тарифа (тамъ же, п. 4).

Ст. 17.

Ячмень въ зернѣ жженый (обугленный), какъ представляющій кофейный суррогатъ немолотый—по ст. тар. 17 (тамъ же, п. 5).

Винная ягода жженая (обугленная), какъ представляющая суррогатъ кофе въ кускахъ—по ст. тар. 17 (тамъ же, п. 6).

Ст. 18, п. 2.

Кофе жареный въ зернахъ и молотый, а равно и суррогаты его молотые и прессованные, привозимые въ мелкихъ помѣщеніяхъ (бумажныхъ пакетахъ, коробкахъ, жестянкахъ и т. п.), уложенныхъ въ деревянные ящики или бочки, и въ мѣшкахъ, заключенныхъ въ бочки, подлежатъ пропуску совокупно съ вѣсомъ указанной внутренней упаковки, безъ вѣса наружныхъ ящиковъ и бочекъ, по ст. тар. 18, п. 2 (тамъ же, п. 7).

Ст. 20, п. 2.

Указомъ Прав. Сената 1912 года за № 598 чай байховый черный, развѣшанный для розничной продажи и заключенный въ спеціальныя, снабженные этикетками, жестяныя коробки съ наглухо запаянными свинцовыми крышками, признанъ подлежащимъ пропуску по пункту 2 ст. 20 тарифа совокупно съ вѣсомъ всей означенной упаковки, являющейся, при такихъ условіяхъ, ближайшею упаковкою чая, переходящей вмѣстѣ съ товаромъ къ потребителю. (Ц. 2 января 1914 года, № Т. 14, п. 9.).

Ст. 27, п. 2.

Указомъ Прав. Сената 1912 года за № 10800 подтверждена правильность примѣненія пункта 2 ст. 27 общаго таможеннаго тарифа къ товару, представляющему искусственную смѣсь изъ спирта и спиртовой эссенціи, изготовленной изъ сливъ, съ общей крѣпостью около 91°, каковой составъ, въ отличіе отъ фруктовыхъ водокъ, имѣющихъ отъ 50° до 65° спирта, не составляетъ готоваго напитка, а является спиртомъ, со сдобривающими примѣсями, употребляемымъ для изготовленія изъ него разнаго рода напитковъ, и подходящимъ подъ категорію продуктовъ, предусмотрѣнныхъ пунктомъ 2 ст. 27 общаго таможеннаго тарифа, подъ названіемъ фруктовыхъ эссенцій съ примѣсью спирта. (Ц. 2 января 1914 года, № Т. 14, п. 11).

Вслѣдствіе указа Прав. Сената 1912 г. за № 10800, опубликованнаго въ п. 11 цирк. департамента отъ 2 янв. сего года, № Т. 14 во измѣненіе п. 6 цирк. отъ 8 марта 1912 г. за № 8514— предѣльной наивысшей *крѣпостью фруктовыхъ водокъ* надлежать считать 65° Траллеса. (Ц. 12 февр. 1914 г., № Т. 1437 п. 8).

Ликерами слѣдуетъ признавать спиртные издѣлія, получаемыя путемъ смѣшенія спирта съ фруктовыми и ягодными соками, растительными экстрактами, эфирными маслами и т. п. веществами, а равно настойки и наливки—въ тѣхъ случаяхъ, когда всѣ эти напитки сильно подслащены (содержать не менѣе 20% сахара) (тамъ же, п. 9).

Ромъ и коньякъ, независимо отъ крѣпости, по ст. 27 конвенціоннаго тарифа, какъ непосредственно въ послѣднемъ указанные напитки (тамъ же, п. 10).

Ст. 32.

Разрѣшенъ ввозъ въ Россію минеральной воды подъ названіемъ „Кайзер-брунненъ“ („Keiserbrunnen“) лишь въ качествѣ столовой воды, подлежащей пропуску по ст. 32 конвенц. тар. съ оплатою пошлиною въ 2 р. 30 к. съ пуда совокупно съ вѣсомъ посуды. (Ц. 24 янв. 1914 г., № Т. 752).

Ст. 37, п. 2.

Приготовляемая въ Норвегіи рыба въ маслѣ подъ названіемъ *Норвежскія сардины*, какъ непредставляющая сардинъ (*Clupea Pilchardus Wal*), пропускъ коихъ предусмотрѣнъ пунктомъ 2 ст. 37 конвенціоннаго тарифа—подлежитъ пропуску по общему тарифу. (Ц. 12 февр. 1914 г., № Т. 1437, п. 11).

Ст. 39.

Указомъ Прав. Сената 1911 года за № 14932 примѣненіе ст. 39 тарифа къ *отрубямъ съ значительнымъ (до 10%) содержаніемъ фосфорнокислаго кальція* и др. минеральныхъ веществъ, какъ къ специально приготовленному кормовому средству для животныхъ, признано правильнымъ въ виду того, что указанные примѣси не являются составными частями отрубей, а добавлены къ нимъ, со спеціальной цѣлью. (Укрѣпленіе костей и приданіе продукту большой питательности). (Ц. 2 января 1914 года, № Т. 14, п. 7).

Ст. 41.

Продуктъ, получаемый осажденіемъ известью растворовъ костей въ сѣрной кислотѣ и представляющій *нечистую фосфорно-кислую соль кальція* съ примѣсью гипса—подлежитъ пропуску наравнѣ съ костяной золой по ст. тар. 41, п. 4. (Ц. 12 февр. 1914 г., № Т. 1437, п. 12). См. также разъясненіе къ ст. 112, п. 9.

Ст. 42.

Мелкій каменноугольный порошокъ по ст. тар. 42, наравнѣ съ сажей (тамъ же, п. 14).

Мелкій угольный порошокъ, получаемый изъ торфа, какъ составляющій такъ называемую шведскую сажу, по ст. тар. 42 (тамъ же, п. 15).

Ст. 44.

Рогъ, расплющенный въ пласты, но не подвергавшійся никакой дальнѣйшей обработкѣ, по ст. тар. 44 (тамъ же, п. 16).

Ст. 51.

Указомъ Прав. Сената 1911 года, за № 5255 опредѣлено, что необходимымъ и достаточнымъ признакомъ, обусловливающимъ пропускъ *рыбьяго жира* по пункту 2 или 5 ст. 51 тарифа, является мутность или прозрачность названнаго продукта, причемъ прозрачностью признается отсутствіе въ рыбномъ жирѣ нерастворенныхъ частицъ во взвѣшенномъ (суспендированномъ) состояніи. (Ц. 2 января 1914 года, № Т. 14, п. 3).

Ст. 57, п. 1.

Туфли купальныя изъ соломы, морской травы и т. п. матеріаловъ—по ст. тарифа 57 п. 1. (Ц. 15 января 1914 года, № Т. 414, п. 3).

Ст. 58, п. 3.

Указомъ Прав. Сената 1912 г., за № 15188 дерево въ равномѣрныхъ по толщинѣ и ширинѣ слояхъ, завитыхъ въ видѣ стружки, толщиной менѣе $\frac{1}{4}$ дюйма, съ неровною поверхностью, неструганныхъ, признано *деревомъ въ фанеркахъ*, подлежащимъ пропуску по статьѣ 58 пун. 3 тарифа, такъ какъ самымъ существеннымъ признакомъ фанерокъ является толщина ихъ не болѣе $\frac{1}{4}$ дюйма. (Ц. 18 января 1914 г., № Т. 548, п. 1).

Ст. 59.

Деревянные издѣлія плотничной и бочарной работы, окрашенные, подлежатъ пропуску по статьѣ 59 тарифа, независимо отъ окраски ихъ (тамъ же, п. 2).

Ст. 61.

Указомъ Прав. Сената 1912 г., за № 5746 примѣненіе статьи 61 пун. 2 примѣчанія 2 лит. „Б“ къ *челнокамъ для ткацкихъ станковъ*, по характеру обдѣлки подходящимъ подъ указанную въ пун. 2 сей статьи обработку, вѣсомъ менѣе 1 фунта въ штукѣ, признано правильнымъ (тамъ же, п. 3).

Ст. 66.

Мраморъ въ кускахъ, хотя бы мелкихъ (дробленый) по ст. тар. 66, п. 5 лит. а (Ц. 12 февр. 1914 г., № Т. 1437, п. 17).

Мраморъ въ порошокъ—по п. 2 ст. 66 тар. (тамъ же, п. 18).

Доломитъ въ порошокъ—по ст. тар. 66, п. 2 (тамъ же, п. 19).

Ст. 69, п. 4.

Указомъ Прав. Сената 1911 года за № 1484 признано правильнымъ примѣненіе пункта 4 ст. 69 тарифа къ *издѣліямъ изъ азбеста съ примѣсью магнезита*, не подходящимъ какъ по своему составу, такъ и по своей ломкости и отсутствію гибкости подъ понятія азбеста въ видѣ картона. Къ сему департаментъ присовокупляетъ, что подъ азбестомъ въ видѣ картона слѣдуетъ разумѣть лишь спрессованные тонкіе листы изъ азбеста безъ примѣси другихъ матеріаловъ. (Ц. 2 января 1914 года, № Т. 14, п. 1).

Ст. 71, п. 4.

Указомъ Прав. Сената 1913 года, за № 1343 подтверждена правильность отнесенія къ пункту 4 ст. 71 тарифа *наждачныхъ барабановъ* (привозимыхъ отдѣльно отъ машинъ), изготовленныхъ изъ дерева и наждака, въ виду того, что работающей частью сихъ барабановъ является именно наждакъ, входящее же въ составъ оныхъ желѣзо, въ видѣ обручей, охватывающихъ массивный барабанъ, представляется совершенно второстепенной и наиболѣе легкою ихъ частью, служащей въ качествѣ чисто внѣшнихъ скрѣпленій (Ц. 2 января 1914 года, № Т. 14, п. 13).

Указомъ Прав. Сената 1912 года за № 3171 признано правильнымъ примѣненіе п. 4 ст. 71 тарифа къ *обломкамъ искусственныхъ точильныхъ круговъ*, не представляющимъ сырого матеріала, предусматриваемаго пунктомъ I сей статьи, и вполне пригоднымъ для шлифованія различныхъ поверхностей. (Ц. 2 января 1914 года, № Т. 14, п. 10).

Указомъ Прав. Сената 1911 г., за № 2088, *круги изъ листового желѣза*, покрытые съ одной стороны слоемъ наждака, *служащіе для шлифовки* и т. п. обработки издѣлій, признаны подлежащими пропуску со статьѣ 71 пун. 4 тарифа (Ц. 18 января 1914 г., № Т. 548 п. 4).

Ст. 72.

На основаніи указа Прав. Сената 1911 г., за № 13328 *камни фасонные* всѣхъ размѣровъ и формъ, изготовленные изъ огнеупорной глины съ примѣсью другихъ огнеупорныхъ матеріаловъ, *имѣющіе примѣненіе въ печномъ дѣлѣ*, хотя бы въ качествѣ опредѣленной части печей, слѣдуетъ признавать подлежащими пропуску по статьѣ 72 п. 3, лит. „а“ тарифа (тамъ же, п. 5).

Указомъ Прав. Сената 1911 г., за № 3373 примѣненіе статьи 72 пун. 2 общаго тарифа, къ *плитамъ искусственнымъ*, изготовленнымъ изъ коксового порошка и минеральныхъ веществъ, признано правильнымъ (тамъ же, п. 6).

Указомъ Прав. Сената 1913 г., за № 1172 примѣненіе пун. 2 ст. 72 общаго тарифа, къ *искусственнымъ, необожженнымъ плитамъ*, изготовленнымъ прессованіемъ изъ различныхъ неогнеупорныхъ матеріаловъ, какъ—то: осколковъ стекла, камней извести, цемента и др., признано правильнымъ (тамъ же, п. 7).

Огнеупорная, *обожженная глина въ порошокъ* подлежитъ пропуску, наравнѣ съ шмотнымъ цементомъ, по ст. тар. 72, п. 3, лит. „а“. (Ц. 12 февр. 1914 г., № Т. 1437, п. 20).

Ст. 74, п. 4. лит. „а“:

Указомъ Прав. Сената 1913 г., за № 13778 *фильтры для воды, глиняные*, съ пресованными звѣздочками, составляющими изображеніе фабричной марки, признаны подлежащими пропуску по статьѣ 74 пункту 4 лит. „а“ тарифа, какъ издѣлія изъ простой глины безъ украшеній и узоровъ. (Ц. 18 янв. 1914 г., № Т. 548, п. 8).

Ст. 75, п.п. 2 и 3

Фаянсовыя издѣлія и посуда съ вензелями, произведенными не формовкою, составляющими украшенія этихъ издѣлій, подлежатъ пропуску по пунктамъ 2 и 3 статьи 75 тарифа (тамъ же, п. 9).

Ст. 76, п. 2.

Указомъ Прав. Сената 1913 г., за № 771 *фарфоровая посуда съ украшеніями въ видѣ вензелей*, произведенныхъ неформовкою, признана подлежащими пропуску по пун. 2 статьи 76 тарифа (тамъ же, п. 10).

Ст. 77, п. 5.

Указомъ Прав. Сената 1912 г., за № 5676 примѣненіе пункта 5 статьи 77 тарифа къ *пробкамъ для бутылокъ*, состоящимъ изъ стеклянной съ отлитыми узорами головки и части изъ коры пробковаго дерева, признано правильнымъ, такъ какъ по сему пункту подлежатъ пропуску стеклянные издѣлія съ присоединеніемъ другихъ матеріаловъ независимо отъ того составляютъ ли другіе матеріалы украшенія издѣлій или нѣтъ (тамъ же, п. 12).

Ст. 78.

Указомъ Прав. Сената 1913., за № 13777 примѣненіе пункта 2 статьи 78 тарифа къ *стеклу листовому литому*, толщиною болѣе 5 миллиметровъ, со *вплавленной проволоочною сѣткою*, необработанному послѣ литья, признано правильнымъ какъ къ стеклу зеркальному, необработанному послѣ литья. (тамъ же п. 13).

Указами Прав. Сената за №№ 2475 и 10224 признано правильнымъ примѣненіе пункта 4 статьи 78 тарифа къ *банкамъ изъ молочнаго стекла*, изготовляемаго путемъ замѣшиванія въ стеклянную массу нерастворимыхъ въ ней веществъ, дѣлающихъ ее непрозрачно-молочнаго цвѣта (тамъ же, п. 11).

Ст. 82.

Растопки изъ канифоля, смѣшанной съ древесными стружками или пробковыми отбросами, по ст. тар. 82. (Ц. 12 февр. 1914 г., № Т. 1437, п. 21).

Ст. 87, п. 2.

Негодные къ употребленію въ качествѣ издѣлій *каучуковые отбросы*, хотя бы въ видѣ пластовъ, подлежатъ относить къ ст. 87, п. 2 тар. (тамъ же, п. 22).

Ст. 102.

Гидратъ глинозема въ смѣси съ гипсомъ—по ст. тар. 102 (тамъ же, п. 23).

Ст. 112, п. 9.

Указомъ Прав. Сената 1911 года за № 14944 подтверждена правильность примѣненія п. 9 ст. 112 тарифа къ товару, представляющему *химическое соединеніе, полученное сочетаніемъ съ минеральными кислотами органическаго вещества*, извлекаемаго изъ животнаго сала и, въ такомъ видѣ, не имѣющему ничего общаго ни съ саломъ, ни съ др. продуктами, предусмотрѣнными ст. 51 тарифа. (Ц. 2 января 1914 года, № Т. 14, п. 8).

Указомъ Прав. Сената 1911 года за № 9802 подтверждена правильность примѣненія пункта 9 ст. 112 тарифа къ *раствору слабо нитрованной клетчатки въ ацетонѣ*. (Ц. 2 января 1914 года, № Т. 14, п. 4).

Ст. 112, п. 9.

Искусственныя смѣси различныхъ солей, служащія для удобренія комнатныхъ растений, подлежатъ пропуску по ст. тар. 112, п. 9, какъ не подходящія по характеру къ землеудобрительнымъ веществамъ, поименованнымъ въ ст. тар. 41. (Ц. 12 февр. 1914 г., № Т. 1437, п. 13).

Квасцы хромовые—по ст. тар. 112, п. 9, какъ химическій продуктъ, особо въ тарифѣ непоименованный (тамъ же, п. 24).

Перборатъ натрія—по ст. тар. 112, п. 9 (тамъ же, п. 25).

Ацетоновое масло, представляющее побочный продуктъ при полученіи ацетона, состоящій изъ высшихъ кетоновъ, альдегида, продуктовъ конденсаціи ацетона и т. п. соединений—по ст. тар. 112, п. 9 (тамъ же, п. 27).

Креозотъ неуглекислый—по ст. тар. 112, п. 9 (тамъ же, п. 27).

Ст. 119, п. 1.

Сформованныя въ видѣ таблетокъ и карандашей смѣси углекислой магнезій, крахмала и т. п. нейтральныхъ веществъ съ ароматическими, а равно всякіе не спиртовые растворы послѣднихъ,—замѣняющіе духи и потому обращающіеся въ торговлѣ подъ названіемъ „духовъ въ твердомъ видѣ“ и „безалкогольныхъ духовъ“ подлежатъ пропуску по п. 1 ст. 119 тар., какъ особо непоименованные косметическіе товары (тамъ же, п. 28).

Ст. 124, п. 2.

Указомъ Прав. Сената 1913 года за № 1187 примѣненіе п. 2 ст. 124 тарифа къ *корѣ дубильной* въ видѣ смѣси различной величины кусочковъ, больше половины каковыхъ проходитъ черезъ сито съ отверстиями въ 2 мм. и, слѣдовательно, составляетъ порошокъ, признано правильнымъ. (Ц. 2 января 1914 года, № Т. 14, п. 12).

Ст. 125, п. 2.

Указомъ Прав. Сената 1911 года, за № 10815 подтверждена правильность отнесенія *красавика* къ пункту 2 статьи 125 тарифа независимо отъ назначенія его служить въ качествѣ красильнаго матеріала или же въ качествѣ примѣси къ литейной массѣ, такъ какъ примѣненіе къ *красавику* указаннаго подраздѣленія тарифа не постановлено въ зависимость отъ того или иного назначенія этого товара. (Ц. 2 января 1914 года, № Т. 14, п. 5).

Ст. 130.

Турбуллева синь, представляющая по составу своему соединеніе, близкое къ берлинской лазури и имѣющая одинаковое съ нею употребленіе, подлежитъ пропуску наравнѣ съ послѣдней по ст. тар. 130. (Ц. 12 февр. 1914 года, № Т. 1437, п. 29).

Ст. 135.

Указомъ Прав. Сената 1911 года за № 4063 признано правильнымъ отнесеніе къ лейкосоединеніемъ, поименованнымъ въ ст. 135 тарифа, химическихъ продуктовъ, представляющихъ подготовительныя стадіи образованія красящихъ пигментовъ, а именно *синтетическихъ органическихъ соединений* хотя и не обладающихъ красящею способностью, но при помощи одной лишь реакціи окисленія переходящихъ въ красящія вещества или пигменты. (Ц. 2 января 1914 года, № Т. 14, п. 2).

Ст. 137.

Указомъ Прав. Сената 1911 года за № 11845 подтверждена правильность отнесенія краски, известной въ торговлѣ подъ названіемъ „*литопонъ*“, состоящей изъ сѣрноокислаго барія и сѣрнистаго цинка, къ ст. 137 тарифа (циркуляръ 1901 г. № 29222). (Ц. 2 января 1914 года, № Т. 14, п. 6).

Ст. 140, п. 3.

Указами Прав. Сената 1912 г., за №№ 5744 и 15190 примѣненіе статьи 140 пун. 3 тарифа къ *железнымъ полосамъ*, наръзанымъ изъ листового желѣза, признано правильнымъ. (Ц. 18 января 1914 г., № Т. 548, п. 14).

Ст. 141.

Указами Прав. Сената 1913 г., №№ 13283 и 13922 признано правильнымъ примѣненіе статьи 141 тарифа къ листовому желѣззу темно-синяго цвѣта, полученнаго путемъ химической обработки поверхности желѣза съ послѣдующимъ его нагрѣваніемъ, такъ какъ таковая обработка, аналогическая оксидировкѣ, по своему результату и характеру должна быть признана окраскою (тамъ же, п. 15).

Ст. 142.

На основаніи указовъ Прав. Сената 1912 г., за №№ 10242, 11012 и 13729 сортовая сталь изготовленная прокаткою, съ послѣдующей обработкою на правильной машинѣ (рихтъ-машинѣ) признана сталью, подвергавшеюся ряду послѣдовательныхъ прокатокъ, подлежащею пропуску по статьѣ 142 пункту соотвѣтственному тарифа (тамъ же, п. 16).

Ст. 149.

Указомъ Прав. Сената 1912 г., № 13964 примѣненіе статьи 149 пун. 1 тарифа къ мѣднымъ ламповымъ горѣлкамъ, ввинченнымъ въ резервуары съ припаянными къ послѣднимъ рефлекторами, признано правильнымъ (тамъ же, п. 18).

Указами Прав. Сената 1913 г., за №№ 14655 и 14656 примѣненіе къ издѣліямъ изъ свинца и олова съ незначительнымъ количествомъ сурьмы, составляющаго сплавъ особо непоименованный, съ рельефными литыми украшениями, статьи 149 пун. 3 тарифа признано правильнымъ (тамъ же, п. 18).

Ст. 150, п. 3.

Указомъ Прав. Сената 1911 г., за № 14112 примѣненіе статьи 150 пун. 3 тарифа къ соединительнымъ частямъ трубъ изъ нековкаго чугуна съ винтовою нарѣзкою признано правильнымъ (тамъ же, п. 19).

Ст. 151 и 153.

Указомъ Прав. Сената 1911 г., за № 11840 примѣненіе статей 151 и 153 тарифа, къ угловому желѣззу съ пробитыми отверстиями и къ болтамъ желѣзнымъ, какія издѣлія служили для скрѣпленія желѣзныхъ трубъ въ товарныя мѣста признано правильнымъ въ виду того, что означенныя издѣлія могутъ имѣть самостоятельное употребленіе и посему не могутъ быть отнесены къ видамъ обычной упаковки, не составляющей самостоятельнаго товара, и пропускаемы поэтому безпшлинно (тамъ же, п. 20).

Ст. 152.

Указомъ Прав. Сената 1912 г., за № 15253 признано правильнымъ примѣненіе статьи 152 пун. 2 литеры соотвѣтственной и примѣчанія къ трубамъ изъ ковкаго чугуна, окрашеннымъ составомъ изъ густой смолы и легкихъ углеводородовъ, въ виду того что означенный составъ примѣняется для окраски желѣзныхъ издѣлій, и назначеніе окраски не можетъ имѣть вліянія на тарификацію товара, ибо примѣчаніемъ къ пун. 2 статьи 152 тарифа предусматривается пропускъ крашенныхъ трубъ, независимо отъ того или иного назначенія окраски (тамъ же, п. 21).

На основаніи указа Прав. Сената 1912 г., за № 13947 бочки изъ листового желѣза котельной работы, отдѣланныя окраскою, признаны подлежащими пропуску по статьѣ 152 пункту 1 тарифа, такъ какъ поименованіе въ семь пунктѣ издѣлія котельной работы (котлы, резервуары, баки, ящики, мостовыя фермы) не имѣютъ исчерпывающаго значенія, при каковомъ условіи бочки изъ листового желѣза, хотя бы и подвергавшагося обработкѣ, если таковыя бочки котельной работы, надлежитъ, наравнѣ съ баками и резервуарами, пропускать по статьѣ 152 пункту 1 тарифа.

Въ виду вышеприведенной тарификаціи бочекъ изъ листового желѣза котельной работы и разъясненія Прав. Сената въ указѣ 1909 г. за № 8771 томъ, что бочки изъ листового желѣза, оцинкованныя, въ коихъ былъ привезенъ бензолъ представляющія по качеству своей выдѣлки постоянныя хранилища для жидкогей, а потому имѣющія значеніе самостоятельнаго товара, подлежатъ оплатѣ пошлиною независимо отъ привезеннаго въ нихъ бензола, надлежитъ такія бочки котельной работы пропускать по ст. 152 пун. тарифа (тамъ же, п. 22).

Указомъ Прав. Сената 1912 г. за № 14818 *котельное днище*, изготовленное изъ котельнаго листового желѣза штампованіемъ, признано подлежащимъ пропуску по ст. 152 п. I тарифа, а не по статьѣ 151, какъ ходотайствовалъ проситель, въ виду того, что по сей послѣдней статьѣ подлежатъ пропуску издѣлія штампованныя, по сорту желѣза непредусмотрѣнныя въ другихъ статьяхъ тарифа, тогда какъ издѣлія изъ листового желѣза (котельной работы и особо непоименованныя) предусматриваются въ ст. 152 тарифа (тамъ же, п. 23).

Ст. 153, п. 1.

Указами Прав. Сената 1913 г. за №№ 11021 и 14653 признано правильнымъ примѣненіе п. I ст. 153 тарифа къ *полосовой стали, выработанной прокаткою, отсиненной*, такъ какъ отсиниваніе представляетъ обдѣлку, равнозначную окраскѣ (тамъ же, п. 24).

Указомъ Прав. Сената 1912 г. за № 5747 признано правильнымъ примѣненіе п. 1 ст. 153 тарифа къ *стальному стержню, оцинкованному*, такъ какъ по статьямъ 140 и 142 тарифа подлежатъ пропуску сортовое желѣзо и сталь, неподвергавшіяся никакой послѣ прокатки обработкѣ, оцинкованіе же этого товара составляетъ дополнительную послѣ прокатки обработку, переводящую сортовое желѣзо и сталь въ категорію издѣлій обдѣланныхъ (тамъ же, п. 25).

Указомъ Прав. Сената 1913 г., за № 11567 *совокупность издѣлій, служащихъ для устройства подъемной машины*, состоящая изъ клѣтки сортоваго желѣза окрашеннаго, болтовъ для соединенія отдѣльныхъ частей и направляющихъ шкивовъ, устанавливаемыхъ на клѣткѣ, не признана машиною или аппаратомъ, хотя бы и не полными, въ виду того, что означенная совокупность издѣлій является частями совершенно неопредѣленнаго по своей конструкціи подъемнаго устройства. Примѣненіе къ означеннымъ издѣліямъ статьи 153 пун. 1 тарифа, какъ составляющимъ желѣзные издѣлія обдѣланныя и окрашенныя, признано правильнымъ (тамъ же, п. 42).

Указами Прав. Сената 1912 г., за №№ 7118 и 14820 и 1913 г., за № 4168 признано правильнымъ примѣненіе п. 1 ст. 153 тарифа къ *стальнымъ съ отверстиями и безъ нихъ полосамъ*, подвергавшимся строганію, такъ какъ обработка эта составляетъ обдѣлку издѣлій, предусматриваемую сей статьёй (тамъ же, п. 26).

Желѣзные сосуды, въ коихъ привозится ртуть, снабженные винтовыми пробками, какъ имѣющіе самостоятельное значеніе специальныхъ перевозочныхъ приспособленій, годныхъ для многократнаго транспортированія въ нихъ ртути, подлежатъ оплатѣ пошлиной отдѣльно отъ послѣдней по ст. тар. 153, п. 1. (Ц. 12 февр. 1914 г., № Т. 1437, п. 30).

Ст. 154, п. 2.

Указомъ Прав. Сената 1913 г., за № 1750 признано правильнымъ примѣненіе п. 2 ст. 154 тарифа къ *жестянымъ ручкамъ для комодовъ, ящиковъ и т. п., обдѣланныхъ узорчато бронзирвкой*, такъ какъ таковая обдѣлка имѣетъ характеръ украшенія. (Ц. 18 янв. 1914 г., № Т. 548, п. 27).

Ст. 163, п. 3.

Указомъ Прав. Сената 1913 года, за № 772 признано правильнымъ примѣненіе п. 3 ст. 163 тарифа къ *шаблонамъ въ видѣ рукавовъ* изъ листового цинка, крытаго никкелемъ въ количествѣ до 10% изготовленнымъ вырѣзываніемъ или штампованіемъ (тамъ же, п. 23).

Ст. 167.

Указомъ Прав. Сената 1913 г., за № 10262 подтверждена правильность примѣненія ст. 167 пун. 3 тарифа къ *электродвигателю, приводящему въ движеніе механизма органа и оркестріона*, независимо тарификаціи послѣднихъ, какъ то изложено въ циркулярѣ 1911 г., за № 28678 *) (тамъ же, п. 29).

Указомъ Прав. Сената 1911 г., за № 402 издѣлія въ видѣ *стойки съ подъемнымъ рычагомъ*, служація для перемѣщенія въ сѣялкахъ для разбрасыванія порошкообразныхъ удобреній колесъ для болѣе удобной перевозки къ мѣсту работы, привезенныя вмѣстѣ съ сѣялками, признаны подлежащими пропуску

*) См. этотъ циркуляръ подъ ст. 172.

отдѣльно отъ нихъ по соотвѣтственнымъ статьямъ тарифа по матеріалу, въ виду того, что такія издѣлія, какъ не участвующія въ работѣ машины для разбрасыванія порошкообразныхъ удобреній, не могутъ быть признаны частями этихъ машинъ (тамъ же, п. 30).

Указомъ Прав. Сената 1913 г., за № 1347 *жакирдовы каретки*, воспроизводящія узоръ тканей, признаны частями машинъ, особо не поименованными, въ виду того, что таковыя каретки, служа для варіированія механизма ткачества, производимаго ткацкими станками, не могутъ выполнять самостоятельной работы безъ приведенія ихъ въ дѣйствіе ткацкими станками (тамъ же, п. 31).

Указомъ Прав. Сената 1912 г., за № 10276 *станки для закрыванія консервныхъ банокъ*, выдѣлывающіе штампованіемъ изъ листовой жести для этихъ банокъ крышки и соединяющіе ихъ путемъ загиба краевъ съ остальными частями банокъ, признаны станками для обработки металловъ особо непоименованными, въ виду того, что при посредствѣ означенныхъ станковъ жестянымъ листамъ придается окончательный видъ консервныхъ банокъ, каковое дѣйствіе является обработкою металловъ (тамъ же, п. 32).

Указами Прав. Сената 1912 г., за №№ 10975 и 10978 *совокупность предметовъ, состоящихъ изъ котла для локомотива и частей*, служащихъ какъ для включенія въ составъ локомотива парового цилиндра, такъ и нѣкоторыхъ другихъ издѣлій, входящихъ въ устройство локомотива, признана локомотивомъ неполнымъ, подлежащимъ пропуску по ст. 167 п. 1 лит. „В“ тарифа, такъ какъ съ несомнѣнностью, устанавливается, что изъ совокупности означенныхъ предметовъ составляется локомотивъ и среди нихъ имѣется составная часть послѣдняго—паровой котель (тамъ же, п. 33).

Указомъ Прав. Сената 1912 г., за № 12138 подтверждено рѣшеніе, изложенное въ циркулярѣ 1910 г. за № 36911 п. 26 о примѣненіи соотвѣтственныхъ статей тарифа (ст. 152 п. 1, ст. 152 п. 2 и ст. 167 п. 1 лит. „б“) къ *заводскому сушильному устройству*, состоящему изъ резервуара изъ листового желѣза, желѣзныхъ трубъ и центробѣжнаго вентилятора, въ виду того, что означенныя издѣлія, не представляютъ изъ себя никакой цѣльной конструкціи въ смыслѣ машиннаго механизма или аппарата и связаны между собою лишь въ общемъ ходѣ работы (тамъ же, п. 34).

Указами Прав. Сената 1912 г., за №№ 15014, 12287, 13963, и 1913 г., за № 11563 *совокупность машинъ и другихъ предметовъ заводскаго оборудованія*, составляющихъ въ общей связи съ другими машинами особыя части цѣлаго фабричнаго устройства, а именно зерноподъемный и зерноочистительный отдѣлъ на фабрикѣ, не признана одною машиною, какъ состоящая совершенно изъ самостоятельныхъ другъ отъ друга по конструкціи и производимой работѣ аппаратовъ, принадлежностей и другихъ предметовъ оборудованія заводскаго устройства, связанныхъ вмѣстѣ лишь въ общемъ ходѣ фабричнаго производства, подлежащихъ пропуску по соотвѣтственнымъ статьямъ тарифа, въ зависимости отъ того, что представляютъ въ тарифномъ отношеніи привезенныя издѣлія (тамъ же, п. 35).

Указомъ Прав. Сената 1913 г., за № 14649 *устройство сушильнаго отдѣла на заводѣ для просушки обоевъ*, состоящее изъ валовъ, цѣпей, шкивовъ, стержней и другихъ частей изъ желѣза и дерева, устанавливаемыхъ путемъ прикрѣпленія къ потолку сушильнаго помещенія, признано не составляющимъ машины или аппарата и подлежащимъ пропуску по соотвѣтственнымъ статьямъ тарифа въ зависимости отъ того, что представляетъ каждый предметъ въ отдѣльности, на томъ основаніи, что означенныя издѣлія, въ общей совокупности не представляютъ изъ себя въ конструктивномъ отношеніи какого-либо опредѣленнаго и замкнутаго цѣлаго (тамъ же, п. 36).

Указами Прав. Сената 1910 г., за № 10208 и 1913 г., за № 14652, *машины для скручиванія нѣсколькихъ электрическихъ проводовъ въ одинъ проводъ*, признаны машинами для обработки металловъ, подлежащими пропуску по ст. 167 п. 1 лит. „в“ тарифа, въ виду того, что работа скручиванія относится въ этихъ машинахъ къ металлу и въ результатѣ ея получаютъ особыя издѣлія—скрученные провода,—въ которые проволока входитъ какъ матеріалъ (тамъ же, п. 37).

Указами Прав. Сената 1912 г., за № 14830 *совокупность частей плуга*, за исключеніемъ рамы (грядило), ножа, передка, и рукоятокъ, признана плугомъ не полнымъ, подлежащимъ пропуску по ст. 167 пун. 4 тарифа, въ виду того: 1) что означенною совокупностью частей вполне опредѣляется родъ орудія и 2) что частями машинъ должны быть признаваемы обдѣланныя издѣлія, составляющія органы машинъ и, въ случаѣ принадлежности ихъ къ одной машинѣ, имѣющіяся

въ количествѣ, недостаточномъ для составленія машины неполной, или же привезенныя въ видѣ отдѣльныхъ экземпляровъ, не имѣющихъ никакого отношенія другъ къ другу (тамъ же, п. 38).

Указомъ Прав. Сената 1912 г., за № 15027 подтверждена правильность изложенной въ циркулярѣ 1911 г., за № 7345 тарификаціи по соотвѣтственнымъ статьямъ тарифа товара, представляющаго заводское устройство (*конвейеръ*) для перемѣщенія каменнаго угля въ предѣлахъ цѣлага завода, состоящее изъ лебедки, натяжныхъ аппаратовъ, воронокъ, рамъ, направляющихъ и другихъ частей, въ виду того, что указанные издѣлія не представляютъ собою такого соединенія, въ коемъ каждая часть имѣетъ вполне опредѣленную форму и размѣръ, и вполне опредѣленное мѣсто въ системѣ цѣлага, обусловленное его конструкціей (тамъ же, п. 39).

Указами Прав. Сената 1912 г., за №№ 12313, 13470, 13946 признано, что привезенныя совмѣстно съ коннымъ приводомъ и молотилкою и имъ соотвѣтствующія: 1) *издѣлія, служащія для передачи движенія отъ коннаго привода къ молотилкѣ*, состоящія изъ желѣзныхъ валовъ съ шарнирами, болтами и подставками и 2) *приводные ремни*, не сшитые по концамъ, и не имѣющіе приспособленій для соединенія концовъ, служащія для передачи движенія въ молотилкѣ соломотрясамъ, подлежатъ пропуску—первые совмѣстно съ коннымъ приводомъ, вторые съ молотилкою. Означенная тарификація основывается на томъ, что по обстоятельствамъ бывшихъ на разсмотрѣніи Прав. Сената дѣлъ не возникаетъ сомнѣнія, что эти вышеуказанныя приспособленія относятся именно къ привезенному совмѣстно съ ними конному приводу и что ремень по длинѣ и ширинѣ соотвѣтствуетъ шкивамъ молотилки для соединенія коихъ предназначень, и ихъ разстоянію между собою.

Въ виду сего указа привозимые при машинахъ, какъ сельско-хозяйственныхъ, такъ и всякихъ другихъ, приводные ремни, служащіе для соединенія частей машинъ между собою, не сшитые по концамъ, и не имѣющіе на нихъ приспособленій для соединенія, подлежатъ пропуску совмѣстно съ сими машинами, какъ ихъ части, если при досмотрѣ будетъ удостовѣрено, что ширина ремней соотвѣтствуетъ ширинѣ шкивовъ и длина ремней разстоянію между шкивами, для соединенія коихъ ремни предназначаются (тамъ же, п. 40).

Указомъ Прав. Сената 1913 г., за № 11243 *совокупность частей, служащихъ для устройства транспортера* для желѣзныхъ болванокъ при подачѣ ихъ къ прокатнымъ станкамъ, состоящая изъ валовъ, зубчатокъ и разнаго рода желѣзныхъ опорныхъ частей, признана не составляющей машины или аппарата и подлежащей пропуску по соотвѣтственнымъ статьямъ тарифа въ виду того, что такое устройство не представляетъ какого-либо опредѣленнаго цѣлага и можетъ быть сдѣлано, путемъ прибавленія отдѣльныхъ звеньевъ различной длины.

Примѣненіе къ означеннымъ издѣліямъ соотвѣтственныхъ статей тарифа Правительствующимъ Сенатомъ признано правильнымъ (тамъ же, п. 41).

Указомъ Прав. Сената 1913 г., за № 13490 тарификація Министерства Финансовъ *устройства искусственнаго ледяного катка*, согласно которой разнаго рода трубы со всей принадлежащей къ нимъ установкою, въ коихъ происходитъ передача холода отъ охлаждающей среды, вырабатываемой холодильною машиною, пропущены по соотвѣтственнымъ статьямъ тарифа, отдѣльно отъ холодильной машины, признана правильной въ виду того, что таковыя издѣлія, какъ не участвующія въ процессѣ выработки источника холода и служащія для использованія этого источника для того или иного практическаго примѣненія, не могутъ быть признаны частями холодильной машины и подлежатъ пропуску отдѣльно отъ нея (тамъ же, п. 43).

На основаніи указовъ Прав. Сената 1912 г., за № 16311 и 1913 г., за № 3367 привезенныя совмѣстно съ паровымъ плугомъ и локобилемъ *приспособленія, передающія движеніе отъ двигателя къ паровому плугу*, состоящія изъ передвижной лебедки, канатовъ, блоковъ и предметовъ, служащихъ для закрѣпленія послѣднихъ, признаны подлежащими пропуску по п. 4 ст. 167 тарифа, въ виду того что, при условіи совмѣстнаго привоза означенныхъ приспособленій съ паровымъ плугомъ и локобилемъ и при соотвѣтствіи ихъ послѣднимъ, назначеніе этихъ приспособленій для парового паханія устанавливается въ достаточной мѣрѣ (тамъ же, п. 44).

Указомъ Прав. Сената 1913 г., за № 1625 признано правильнымъ примѣненіе соотвѣтственныхъ статей тарифа къ *служащему для очистки паровыхъ котловъ и*

Другихъ машинъ передвижному устройству, состоящему изъ ручной телѣжки, на которой установлены компрессоръ, электродвигатель, реостатъ, насосъ и воздушный резервуаръ, а также рукава резиновые, и другія издѣлія, въ виду того, что означенное устройство представляетъ не одну машину, а совокупность нѣсколькихъ машинъ и разнаго рода приспособленій, подлежащихъ пропуску по соответственнымъ статьямъ тарифа (тамъ же, п. 45).

На основаніи указа Прав. Сената 1913 г., за № 7765 по дѣлу о тарификаціи *запасныхъ формъ гладкихъ и съ рельефными узорами, привезенныхъ при прессахъ* для формованія кровельной черепицы, слѣдуетъ считать входящими въ составъ прессы одновременно въ немъ помѣщающіяся, какъ тяжелыя формы съ узорами, такъ и гладкія и, исходя изъ сего опредѣлять количество запасныхъ формъ, подлежащихъ пропуску по п. 9 статьи 167 тарифа (тамъ же, п. 46).

Сновальная машина для изготовленія основы для тканей, состоящая изъ горки или рамы, на которой помѣщается пряжа на катушкахъ, гребня или берда, служащаго для направленія нитей и навойнаго аппарата, служащаго для наматыванія нитей основы, какъ машина желѣзная, особо непоименованная, подлежитъ пропуску по 167 пункту соответственному (тамъ же, п. 47).

Въ дополненіе къ опубликованнымъ въ циркулярѣ 1913 г., за № 20268 *) даннымъ, при тарификаціи *сложныхъ клеверныхъ молотилокъ* и привозимыхъ совместно съ ними локобилей для опредѣленія соответствія этихъ машинъ одна къ другой надлежитъ руководствоваться также слѣдующими размѣрами этихъ машинъ.

Ширина барабана молотилки въ дюймахъ:	Поверхность нагрѣва локобиля въ квадр. метр.:
42—44	35—60
46—48	40—65

При двухъ барабанахъ въ сложныхъ клеверныхъ молотилкахъ различной длины вышеуказанные размѣры относятся къ верхнему барабану, расположенному у приемнаго отверстія молотилки (тамъ же, п. 48).

При тарификаціи *сложныхъ кукурузныхъ молотилокъ* и привозимыхъ совместно съ ними локобилей для опредѣленія соответствія этихъ машинъ одна къ другой надлежитъ руководствоваться слѣдующими данными:

Ширина барабана молотилки въ дюймахъ:	Поверхность нагрѣва локобиля въ квадр. метр.:
40—45	25—45
55—60	30—54

(тамъ же, п. 49).

Указомъ Прав. Сената 1913 г., за № 7545 *лемехи* въ количествѣ, не превышающемъ указаннаго въ спискахъ запасныхъ частей сельскохозяйственныхъ машинъ, подлежащихъ пропуску по пун. 11 статьи 167 тарифа, привезенные при культиваторахъ, имѣющихъ ральники, для замѣны которыхъ лемехи предназначаются, признаны подлежащими пропуску по лит. „б“ п. 11 статьи 167 тарифа (тамъ же, п. 50).

Ст. 167.

Разъясненія касательно машинъ, аппаратовъ, ихъ частей и принадлежностей:

1) въ статьѣ 167 тарифа предусматриваются машины и аппараты, имѣющіе примѣненіе въ фабричныхъ, заводскихъ, сельско-хозяйственныхъ, промышленныхъ,

*) Въ циркулярѣ 1913 г., за № 20268 были указаны слѣд. данныя, которыми слѣдуетъ руководствоваться для опредѣленія соответствія паровыхъ локобилей и сложныхъ клеверныхъ молотилокъ съ двумя барабанами:

Ширина верхняго барабана молотилки	Поверхность нагрѣва котла локобиля
20 дюйм. 22 дюйма	9—18 кв. метр.
28 „ 30 „	18—35 „ „
34 „ 36 „	25—45 „ „
39 „ 40 „	30—54 „ „

торговыхъ и имъ подобныхъ предпріятіяхъ и учрежденіяхъ, а также машины и аппараты иного спеціальнаго назначенія, кои непосредственно поименованы въ подраздѣленіяхъ сей статьи.

Вышеозначенные машины и аппараты характеризуются совокупностью слѣдующихъ признаковъ:

а) конструктивнымъ устройствомъ, при которомъ части машинъ и аппаратовъ находятся въ опредѣленной взаимной зависимости, и связи, и въ общей совокупности представляютъ такое соединеніе, въ коемъ каждая часть имѣетъ вполне опредѣленную форму и размѣръ и вполне опредѣленное мѣсто въ системѣ цѣлаго, обусловленное общей конструкціей послѣдняго,

б) вполне опредѣленнымъ количествомъ составныхъ частей, одновременно входящихъ въ устройство машинъ и аппаратовъ,

в) полной опредѣленностью и законченностью, какъ цѣлаго, всей совокупности частей, составляющихъ машину или аппаратъ.

2) Машинами или аппаратами полными слѣдуетъ признавать совокупность всѣхъ частей, одновременно входящихъ въ устройство машинъ или аппаратовъ.

3) Машинами или аппаратами неполными слѣдуетъ признавать совокупность частей, по которой представляется возможнымъ опредѣлить, въ составъ какой машины или аппарата онѣ входятъ, при наличности въ этой совокупности станинъ, остововъ, постаментовъ и другихъ равнозначныхъ имъ частей, если таковыя должны быть въ машинѣ или аппаратѣ.

4 а) Частями машинъ и аппаратовъ, подлежащими пропуску по статьѣ 167 тарифа, слѣдуетъ признавать такія обдѣланныя металлическія издѣлія, которыя не имѣя самостоятельнаго употребленія, служатъ для устройства машинъ или аппаратовъ и не могутъ быть обращены на какое либо дѣло иначе, какъ только въ составѣ послѣднихъ,

б) всякія другія издѣлія, несоставляющія вышепоясненныхъ частей машинъ, въ тѣхъ случаяхъ, когда входятъ въ устройство машинъ и аппаратовъ и участвуютъ въ воспроизведеніи работы или въ достиженіи цѣли, для коей машина или аппаратъ предназначены, подлежатъ пропуску совмѣстно съ ними при провозѣ этихъ издѣлій въ составѣ машинъ и аппаратовъ.

Во всѣхъ остальныхъ случаяхъ вышеуказанныя издѣлія подлежатъ пропуску по соответственнымъ статьямъ тарифа, въ зависимости отъ того, что каждое издѣліе представляетъ.

5) Принадлежностями машинъ и аппаратовъ, подлежащими тарификаціи отдѣльно отъ нихъ, въ зависимости отъ того, что таковыя принадлежности представляютъ, надлежитъ признавать всякія издѣлія, необходимыя при пользованіи машинами и аппаратами, но не входящія въ ихъ устройство, въ качествѣ составныхъ частей.

6 а) Запасныя части машинъ и аппаратовъ бываютъ: 1) ремонтныя, служащія для замѣны имѣющихся въ машинахъ и аппаратахъ тождественныхъ съ ними частей и 2) смѣнныя, служащія для замѣны имѣющихся въ машинахъ и аппаратахъ въ цѣляхъ видоизмѣненія ихъ работы.

На основаніи распоряженія, опубликованнаго въ „Собраніи узаконеній и распоряженій Правительства“ 1906 года, за № 37, статья 195, при машинахъ и аппаратахъ, поименованныхъ въ статьѣ 167, п. 1, лит. „а“, „б“ и „в“, надлежитъ пропускать по пункту 9 сей статьи въ количествѣ не болѣе 10% отъ общаго вѣса машинъ и аппаратовъ лишь тождественныя (ремонтныя) запасныя части;

б) запасныя части машинъ сельскохозяйственныхъ, какъ ремонтныя, такъ и смѣнныя, указанные въ спискахъ запасныхъ частей, изданныхъ на основаніи примѣчанія 1 къ статьѣ 167 тарифа, подлежатъ пропуску по пункту 2 сей статьи.

7) Комбинированными машинами, подлежащими тарификаціи каждая въ отдѣльности, слѣдуетъ признавать соединенныя между собою и имѣющія общія части машины, выполняющая каждая самостоятельную работу.

Въ комбинированныхъ машинахъ въ тѣхъ случаяхъ, когда общій ихъ постаментъ съ одинаковымъ, въ конструктивномъ отношеніи, правомъ можетъ быть отнесенъ къ каждой изъ комбинированныхъ машинъ, слѣдуетъ таковыя постаменты относить къ машинамъ, подлежащимъ оплатѣ низшею пошлиною.

8) Машины и аппараты, связанные между собою лишь общимъ ходомъ работы, не могутъ быть признаваемы за одну машину или аппаратъ и подлежатъ тарификаціи каждая въ отдѣльности.

Издѣлія, не входящія въ устройство означенныхъ машинъ, а служащія лишь для взаимнаго соединенія таковыхъ машинъ и аппаратовъ, подлежатъ пропуску отдѣльно отъ нихъ. (Ц. 18 января 1914 г., № Т. 549).

Ст. 169, п. 1.

Гигиеническія подушечки-бинты, изготовленныя изъ ваты, иногда съ примѣсью опилокъ, и обтянутыя тканной или вязанной матеріей по ст. тарифа 169, п. 1. (Ц. 15 января 1914 года, № Т. 414, п. 4).

Указомъ Прав. Сената 1912 г., за № 2279 признано правильнымъ примѣненіе п. 1 ст. 169 тарифа къ *неполнымъ аккумуляторамъ* въ составѣ всѣхъ необходимыхъ частей, за исключеніемъ стеклянныхъ сосудовъ, такъ какъ таковой наборъ частей аккумуляторовъ, какъ физическихъ аппаратовъ, прямо подходит подъ опредѣленіе примѣчанія общаго къ пп. 1 и 2 статьи 169 тарифа (Ц. 18 января 1914 г., № Т. 548, п. 51).

Ст. 171.

Указомъ Прав. Сената 1913 г., за № 11019 признано правильнымъ примѣненіе п. 1 статьи 171 лит. „б“ тарифа къ *механизмамъ для стѣнныхъ часовъ*, у коихъ, кромѣ *нерѣзныхъ* (проволочныхъ) шестеренъ и *рѣзныхъ* заводныхъ шестеренъ, находящихся внѣ щитковъ, были *рѣзные* шестерни между щитками, въ виду того, что таковые механизмы, на основаніи точныхъ указаній въ опредѣленіи часовыхъ механизмовъ американской системы, не составляютъ послѣднихъ (тамъ же, п. 52).

Указомъ Прав. Сената 1911 г., за № 5257 признано правильнымъ примѣненіе п. 5 статьи 171 тарифа къ *часовымъ проволочнымъ резонаторамъ*, находящимся внѣ механизмовъ, такъ какъ симъ пунктомъ предусматриваются всѣ части часового механизма, безъ раздѣленія ихъ на находящіяся внутри или внѣ механизма (тамъ же, п. 53).

Ст. 172, п. 2.

Въ виду указовъ Правительствующаго Сената 1911 г., за №№ 6161, 6162, 6163 и 6732, *музыкальные инструменты*, извѣстные подъ названіями: полифоны, оркестріоны-ксилофоны или ксилофоны-оркестріоны, воспроизводящія звуковые эффекты разнообразныхъ инструментовъ и тѣмъ подражающіе оркестровому исполненію музыкальныхъ пьесъ, должны разсматриваться какъ усовершенствованные органы и посему подлежатъ пропуску по ст. тар. 172, п. 2 наравнѣ съ органами переносными, если инструменты эти могутъ быть перемѣщаемы въ цѣломъ видѣ, безъ предварительной ихъ разборки. Имѣющіеся при нихъ электрическіе двигатели, какъ не относящіеся къ составу музыкальныхъ инструментовъ, должны оплачиваться пошлиной отдѣльно отъ послѣднихъ по ст. тар. 167, п. 3. (Ц. 20 сент. 1911 г., № 28678).

Ст. 173.

Указомъ Прав. Сената 1913 г., за № 6054 *экипажи на трехколесномъ ходу*, имѣющіе изогнутые шасси и передачу силы на переднее колесо, поддерживающее вилку, признаны подлежащими пропуску по статьѣ 173 п. 7 тарифа съ оплатою пошлиною по 70 р. со штуки, какъ трехколесные мотоциклы. (Ц. 18 янв. 1914 г., № Т. 548, п. 54).

Указомъ Прав. Сената 1912 г., за № 5726 *фонари, предназначенные для ручного пользованія*, не могущіе служить для освѣщенія пути при экипажахъ и велосипедахъ за отсутствіемъ въ фонаряхъ специальныхъ приспособленій для закрѣпленія и свободнаго качанія во время ѣзды, признаны подлежащими пропуску по соотвѣтственнымъ статьямъ тарифа въ зависимости отъ того, что представляютъ таковые фонари въ тарифномъ отношеніи (тамъ же, п. 55).

Ст. 175, п. 3.

Въ указѣ 1906 г., за № 9822 Прав. Сенатомъ разъяснено, что въ случаѣ производства на *судахъ, пропущенныхъ безпошлинно* на основаніи закона отъ 27 апрѣля 1898 года, ремонта или замѣны новыми паровыхъ котловъ, машинъ и другихъ принадлежностей судовъ, эти ремонтныя исправленія и новые аппараты и принадлежности не подлежатъ оплатѣ пошлиною, такъ какъ устанавливаемая

означеннымъ закономъ льгота (безпошлинный пропускъ) должна почитаться присвоенной судамъ независимо отъ неизмѣнности первоначальнаго ихъ состава.

Въ виду сего, въ случаѣ производства на судахъ, пропускаемыхъ безпошлинно, на основаніи примѣчанія 3 къ статьѣ 175 тарифа, ремонта или замѣны новыми паровыхъ котловъ, машинъ и другихъ принадлежностей, таковыя измѣненія первоначальнаго состава сихъ судовъ не должны служить основаніемъ для взысканія какой-либо пошлины (тамъ же, п. 56).

Ст. 187 и 188.

Ткани, имѣющія по одному направленію нити *хлопчатобумажныя*, а по другому нити изъ писчей бумаги,—по статьямъ о хлопчатобумажныхъ тканяхъ. (Ц. 15 января 1914 года, № Т. 414, п. 6).

Ст. 215.

Дѣтскія игрушки, имѣющія видъ *рыбокъ*, *кошекъ* и другихъ животныхъ снабженныя иногда *трещетками*, свистками и т. п., хотя бы съ присоединеніемъ губныхъ гармоній, подлежатъ пропуску по ст. 215, п. соотвѣтственному. (Ц. 4 янв. 1913 года, № Т. 39).

Ручки къ бритвеннымъ кистямъ изъ дерева или металлическія—по соотвѣтственнымъ пунктамъ ст. тарифа 215. (Ц. 15 января 1914 года, № Т. 414, п. 1).

Деревянные и металлическія части ручныхъ туалетныхъ зеркалъ (оправа съ ручкою)—по соотвѣтственнымъ пунктамъ ст. тарифа 215. (Ц. 15 января 1914 г., № Т. 414, п. 2).

Искусственные цветы изъ парафина или стеарина и бумаги, въ коихъ стеаринъ или парафинъ имѣетъ преобладающее значеніе,—по ст. тарифа 215 п. 2. (Ц. 15 января 1914 года, № Т. 414, п. 5).

Отмѣненные циркуляры.

Годъ изданія, № и пунктъ отмѣненнаго циркуляра.	Содержаніе.	Какимъ циркуляромъ отмѣненъ.
1891 г. № 11318	О машинахъ, аппаратахъ, ихъ частяхъ и принадлежностяхъ.	18 янв. 1914 г., № Т. 549.
1894 г. № 12957		
1895 г. № 21175		
1910 г. № 4216	О приводныхъ ремняхъ.	18 янв. 1914 г., № Т. 548, п. 40.
1910 г. № 36911, п. 21.	О бочкахъ изъ листового желѣза.	18 янв. 1914 г., № Т. 548, п. 22.

[Faint, illegible text visible through the paper, likely bleed-through from the reverse side.]

[Faint, illegible text visible through the paper, likely bleed-through from the reverse side.]

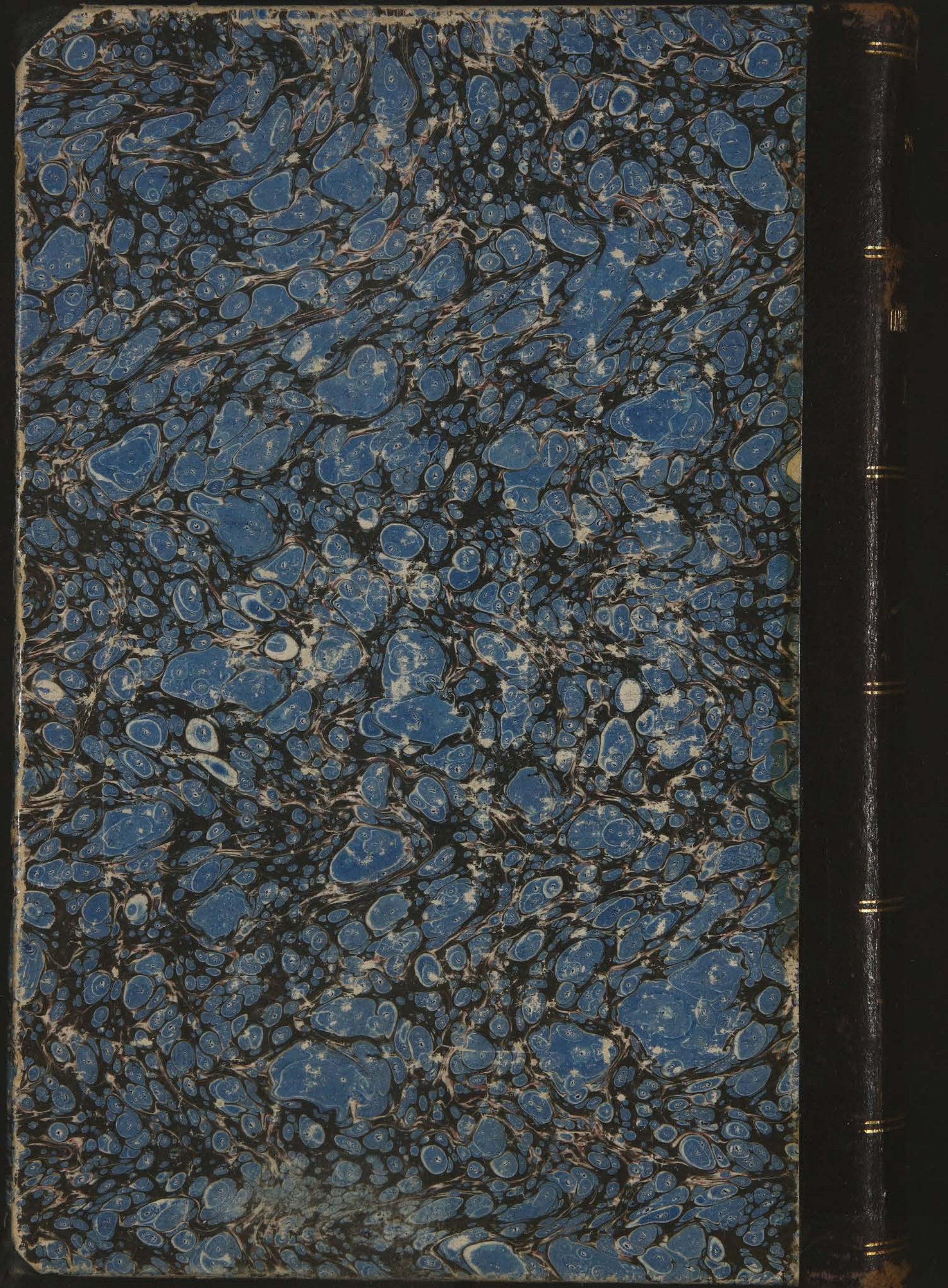

РОГОВИНЪ

САМОЖЕННЫЕ ТАРИФЫ

И

ДОПОЛНЕНІЯ

М. Ф.